ЧАСОВОЙ

3-й годъ

№ 47

ОРГАНЪ СВЯЗИ РУССКАГО ВОИНСТВА
ЗА РУБЕЖОМЪ ПОДЪ РЕДАКЦІЕЙ
В.В.ОРѢХОВА и ЕВГЕНІЯ ТАРУССКАГО
ГОДЪ ИЗДАНІЯ ТРЕТІЙ
"LA SENTINELLE" 29, RUE DU COLLISÉE
PARIS - (8)

15 Января 1931 г.

Государь Императоръ и Маршалъ Жоффръ (1913 годъ).

ВСЕОБЩІЙ КАЛЕНДАРЬ НА 1931 ГОДЪ

(книжка)

подъ ред. В. А. ВРЕДЕ.

По своему размѣру, полнотѣ церковныхъ свѣдѣній (нов. и стар. стили свѣд. для старообрядцевъ, католиковъ, лютеранъ, евреевъ), обширному справочному матеріалу и отличному внѣшнему виду (многокрасочная обложка) — нашъ **КАЛЕНДАРЬ ВНѢ КОНКУРЕНЦІИ.**

Цѣна въ Латвіи, Литвѣ и Эстоніи Ls 1.; въ остальныхъ странахъ Европы долл. 0,25 внѣ Европы ..... долл. 0,30

Съ заказами слѣдуетъ обращаться въ издательство **М. Дидковскаго**
Рига, Крѣпостная, 43/45 или въ любой русскій книжный магазинъ.

На складѣ также ОТРЫВНЫЕ КАЛЕНДАРИ всѣхъ изданій.

ПРОСПЕКТЫ книгъ и календарей высылаются безплатно.

ВЫБОРЪ СПЕЦІАЛЬНОСТИ

Въ настоящее время чувствуется большой недостатокъ въ чертежникахъ во всѣхъ отрасляхъ индустріи. Русскимъ, работающимъ на заводахъ, слѣдуетъ изучить

ЧЕРЧЕНІЕ

МАШИНОСТРОИТЕЛЬНОЕ
ТОПОГРАФИЧЕСКОЕ
СТРОИТЕЛЬНОЕ

Требуйте каталогъ Политехнической Школы заочнаго преподаванія.

RUSSIAN CORRESPONDENCE SCHOOL
Y. M. C. A.
10, Bd Montparnasse, Paris (15).

BANQUE INDUSTRIELLE DU CENTRE

85, rue de Richelieu, 85, Paris (2). Tél.: Louvre 09 - 11; Centr. 35 - 67.

Текущіе счета и вклады, биржевыя операціи, комиссіонныя порученія и ссуды.

Переводъ денегъ въ Россію и др. страны

По минимальному послѣднему курсу и дешевле, чѣмъ всюду.

а также продовольственныхъ посылокъ

съ предст. обратн. росписокъ. — ПОКУПКАРУССКИХЪ БУМАГЪ (рента, займы, закл. листы, акціи страхов. полисовъ. ДѢЛАЙТЕ СБЕРЕЖЕНІЯ, покупая гарантированные Франц. Правительствомъ ВЫИГРЫШНЫЯ (съ процентами) облигаціи. За наличные или на спеціальныхъ условіяхъ.

«CREDIT NATIONAL», «CREDIT FONCIER», «VILLE DE PARIS», «EXPOSITION COLONIAL».

ВЫИГРЫШИ 1.000.000, 500.000, 100.000, 50.000 фр. и др. ЕЖЕМѢСЯЧНО

БЛИЖАЙШІЙ РОЗЫГРЫШЪ 1 ФЕВРАЛЯ и 1 МАРТА. Облиг. отъ 60 фр. Ссуды до 80 ст. Проспекты съ таблицами выпущен. билетовъ и свѣдѣнія объ операціяхъ на Парижской Биржѣ высылаются по первому требованію; корресп. по русски.

РУССКІЙ ВРАЧЕБНЫЙ КОНСИЛІУМЪ

подъ руководствомъ доктора Arion, бывш. externe госп. St.-Louis и судебнаго врача доктора Laroulandi, экстраор. проф. Ecole de Médecine доктора Regnier, бывш. зав. госп. La Charité, въ Парижѣ. доктора Парижск. Унив. Iasen и Русина.

ЛѢЧИТЪ ПУТЕМЪ ПЕРЕПИСКИ въ совершенно секретномъ порядкѣ, способами, примѣняемыми самимъ больнымъ (безъ уколовъ).

СИФИЛИСЪ во всѣхъ стадіяхъ, **ТРИППЕРЪ** и всѣ его осложненія (воспаленіе мочевого пузыря, предстательной железы, матки, канала, яйцевода и пр.).

ПОЛОВОЕ БЕЗСИЛІЕ во всѣхъ видахъ. **Женск. бол.** Послѣдніе научные методы лѣченія, основанные на примѣненіи лѣченія **НОВОЙ СЫВОРОТКОЙ.** Быстрые результаты. **Отправка лѣкарствъ въ СЕКРЕТНОМЪ ПОРЯДКѢ безъ указанія на обложкѣ посылки.**

Пріемъ больныхъ ежедневно 10-12 и 3-7 ч. воскр. и праздн. 10-12 ч. Корреспонд. адресовать:

Docteur Arion, 28, Faub. Montmartre, 28, Paris

Генеральное представительство «Часового» въ БОЛГАРІИ: В. Ф. Чернышевичъ: Вестникарски киоскъ. Бул. Дондуковъ 34, София.

ЧАСОВОЙ

Органъ связи русскаго воинства за рубежомъ подъ редакціей **В. В. Орѣхова** и **Евгенія Тарусскаго.**

Отдѣлы: Военный — ген. шт. полк. П. Г. Архангельскій. **Военно-морской** — С. К. Терещенко.

«La Sentinelle» 29, rue du Colisée Paris (8). Bimensuelle. Tél.: Elyssées 07-55.

Во Франціи 3 фр. Заграницей 4 фр.

Русскій Обще-Воинскій Союзъ

ПРИКАЗЪ РУССКОМУ ОБЩЕ-ВОИНСКОМУ СОЮЗУ

г. Парижъ. № 1. 15 января 1931 г.

Къ Праздникамъ Рождества Христова и Новому Году я получилъ очень много поздравленій отъ разсѣянныхъ по свѣту, несущихъ зачастую тяжелый трудъ, но крѣпкихъ духомъ Русскихъ воиновъ.

Кратко, но много говорятъ пожеланія — единенія, бодрости духа, несокрушимой увѣренности въ нашу правоту и скорую побѣду.

Почерпнемъ же мы всѣ новыя силы въ этихъ пожеланіяхъ. Будемъ тверды и едины своей сплоченностью. Часъ освобожденія Родины близится!

Генералъ **Миллеръ.**
Генералъ-Лейтенантъ **Стоговъ.**

НА ПОХОРОНАХЪ МАРШАЛА ЖОФФРА

На торжественной панихидѣ по скончавшемся Маршалѣ Франціи Жоффрѣ въ Нотръ Дамъ присутствовали Генералъ Миллеръ, Вице - Адмиралъ Кедровъ, Генералъ Богаевскій и Генералъ Баратовъ. Въ похоронахъ приняла участіе делегація Р.О.В.С. во главѣ съ генераломъ Кусонскимъ.

ОТЪ РЕДАКЦІИ.

А. А. Вонсяцкій письмомъ отъ 1 декабря с. г. извѣстилъ насъ, что по мотивамъ личнаго характера далѣе оставаться въ составѣ редакторовъ журнала «Часовой» онъ не можетъ, а потому и отказывается отъ участія въ журналѣ.

Считаемъ своимъ долгомъ на страницахъ журнала принести А. А. Вонсяцкому нашу искреннюю благодарность за ту большую помощь и сотрудничество, которыя онъ оказалъ намъ въ теченіе года нашей совмѣстной редакторской дѣятельности.

В. Орѣховъ. Евгеній Тарусскій.

ПОЧТО-ТЕЛЕГРАММА

Начальнику I Отдѣла Р. О. В. Союза Генералу-отъ-Кавалеріи Шатилову

Сердечно благодарю Васъ и всѣхъ чиновъ возглавляемаго Вами Отдѣла Р. О. В. Союза за поздравленія и добрыя пожеланія ко дню моего Ангела.

Только вѣра въ дружную работу всѣхъ чиновъ Союза, при столь трудной задачѣ принятой мною на себя, даетъ мнѣ непоколебимую увѣренность въ нашемъ конечномъ успѣхѣ въ достиженіи столь желаннаго освобожденія Россіи отъ ига насильниковъ.

Генералъ **Миллеръ.**

Годовщина смерти

Е. И. В. Великаго Князя

Николая Николаевича

(5января 1929 г. — 5 января 1931 г.)

Великій Князь Николай Николаевичъ и Раймондъ Пуанкарэ въ 1913 г.

Кончина Маршала ЖОФФРА

C'est avec la plus grande douleur que les officiers et les soldats russes en exil, qui ont pieusement conservé dans leur cœur le souvenir des années de guerre, soutenue pour la même cause, apprennent la mort du doyen des Maréchaux de France, le Maréchal Joseph Joffre.

Devant son cercueil, nous tenons à exprimer à l'Armée Française les sentiments de nctre profonde sympathie et de nos condoléances les plus sincères.

---

31 декабря 1930 г. Предсѣдателемъ Р. О. В. Союза генераломъ Миллеромъ было доставлено письмо супругѣ Маршала Жоффа, подписанное ген. Миллеромъ, адм. Кедровымъ, Донскимъ Атаманомъ ген. Богаевскимъ и ген. Баратовымъ, съ горячими пожеланіями, чтобы Господь продлилъ жизнь больного полководца — гордости Франціи.

5 января послѣ кончины Маршала вдовѣ Маршала Жоффра, на ея квартирѣ, было передано слѣдующее письмо:

Милостивая Государыня!

Сражавшіеся въ рядахъ Императорской Русской Арміи, вѣрной союзницы Французской Арміи, съ самымъ глубокимъ волненіемъ выражаютъ Вамъ свою скорбь и самыя искреннія чувства соболѣзнованія въ постигнувшемъ Васъ горѣ, являющимся горемъ и всей Франціи.

Да дастъ Вамъ Господь силы и мужество перенести безмѣрную печаль.

Сраженіе на Марнѣ запечатлѣло тѣ связи, которые установились между двумя великими союзными арміями съ начала войны, и имя побѣдителя на Марнѣ будетъ навсегда служить примѣромъ будущимъ поколѣніямъ.

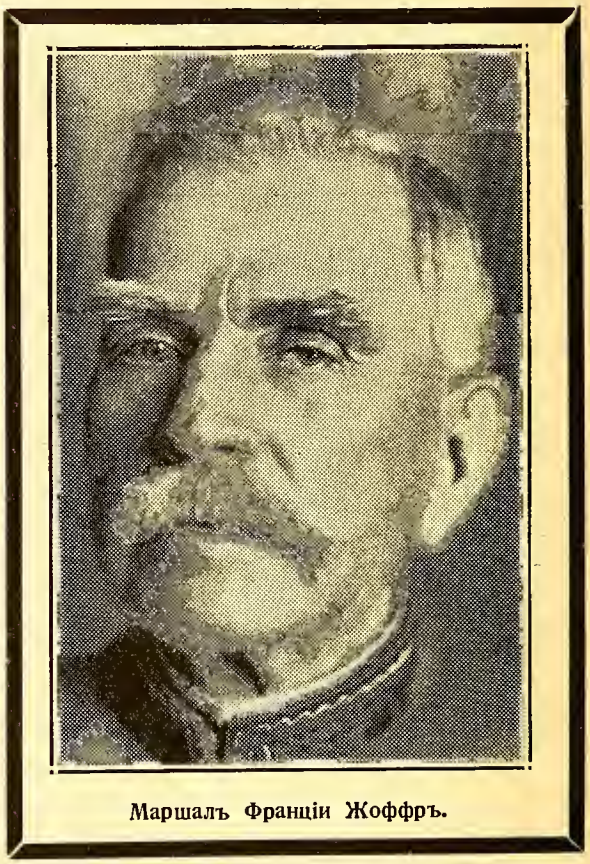

Маршалъ Франціи Жоффръ.

Примите, вмѣстѣ съ нашими глубокими соболѣзнованіями, выраженіе самыхъ искреннихъ чувствъ.

Генералъ **Миллеръ,** Предсѣдатель Русско-Общевоинскаго Союза. Адмиралъ **Кедровъ, Предсѣдатель** Военно-Морского Союза. Генералъ **Богаевскій,** Атаманъ Войска Донского. Генералъ **Баратовъ,** Предсѣдатель Зарубежнаго Союза Русскихъ Военныхъ Инвалидовъ.

Помни Россію

ГЛАВНЫЙ КОМИТЕТЪ ФОНДА ИМЕНИ ВЕЛИКАГО КНЯЗЯ НИКОЛАЯ НИКОЛАЕВИЧА

Австралія. Помимо ежемѣсячно направляемыхъ Австралійскимъ Комитетомъ сборовъ, въ ст. Карделба сборщикомъ Комитета П. Жигалинымъ былъ произведенъ единовременный сборъ и собранная сумма въ размѣрѣ 10 фунт. отправлена по назначенію.

Аргентина. Въ Буэносъ-Аэресѣ былъ произведенъ особый сборъ, давшій свыше 600 франк. Принимаются мѣры къ организаціи въ Аргентинѣ постоянныхъ регулярныхъ сборовъ.

Германія. Дѣйствительные члены Союза Русскихъ Инвалидовъ, проживающіе въ Тегельскомъ убѣжищѣ, постановили отказаться отъ денегъ, пожертвованныхъ однимъ частнымъ лицомъ на улучшеніе ихъ скуднаго питанія. Препровождая 15 герм. марокъ, увѣчные воины пишутъ, что они глубоко скорбятъ, не имѣя другого способа оказать помощь ведущейся работѣ.

Парагвай. Въ Асунсіонѣ кап. 1 р. кн. Тумановымъ былъ сдѣланъ докладъ о Дальне-Восточныхъ событіяхъ и произведенъ спеціальный сборъ, давшій свыше 1000 пезетъ. Союзомъ Русскихъ Женщинъ въ этомъ же городѣ устроенъ былъ особый вечеръ для усиленія средствъ Фонда. Вырученная сумма — 1840 пезетъ предсѣд. Союза Е. Н. Вейсъ прислана ген. Миллеру.

Югославія. Ведущіеся предсѣдательствуемымъ ген. Барбовичемъ Комитетомъ сборы продолжаются съ прежнимъ успѣхомъ. Генераломъ Барбовичемъ присланъ новый очередной взносъ въ суммѣ 10000 франковъ. При ознакомленіи съ публикуемыми Комитетомъ отчетами обращаютъ вниманіе взносы, сдѣланные: Об-ствомъ Офицеровъ Генеральнаго Штаба, Корниловской Группой въ Югославіи (вмѣсто Полкового Праздника Группа собрала въ Фондъ 1.500 динаръ), Сомборскимъ Отдѣломъ Об-ства Русскихъ Офицеровъ (Отдѣлъ единовременно при-

слалъ 1.263 дин. изъ своихъ наличныхъ суммъ), Объ единеніемъ Сѣверскихъ Драгунъ (вмѣсто встрѣчи Полкового Праздника Объ-іе переслало въ Фондъ 500 дин.), Объединеніемъ Клястицкихъ Гусаръ (вмѣ сто встрѣчи Полкового Праздника Гусары внесли со спеціальнымъ назначеніемъ 410 дин.), Группой чиновъ Марковскаго полка, передавшей въ Фондъ сум му, собранную для Полкового Праздника), Союзомъ Участниковъ 1-го Кубанскаго Похода (регулярно со бирая въ Фондъ, Союзъ постановилъ отчислять 5% со всѣхъ вечеровъ, собраній и предпріятій Союза въ пользу Фонда), Бѣлградскимъ Отдѣломъ О-ства Офицеровъ (организованы постоянные сборы въ по мощь Комитету и вмѣсто встрѣчи Дня своего Праздника собрана извѣстная сумма въ Фондъ, постановлено дѣлать процентное отчисленіе съ вечеровъ), Офицеровъ Кавалеріи, отчислившихъ съ устроеннаго ими вечера 1.000 дин., Новосадскимъ Отдѣломъ Об-ства Русскихъ Офицеровъ, организовавшимъ сборы и прислaвшимъ уже въ Фондъ около 3 1/2 тысячъ динаръ, 2-ой Русской Колоніей въ Панчево, прислaвшей въ Фондъ всю денежную наличность — 1250 дин., Русской Колоніей въ Вел. Бечкерекѣ, единовременно собравшей 600 дин., направленныхъ по спеціальному назначенію, Объединеніемъ б. Юнкеровъ Чугуевскаго Военн. Уч-ща, Группой Лейбъ-Псковичей и Кадрами Отдѣльной Кавалерійской Бргиады, сдѣлавшими единовременные взносы, и др.

Чехословакія. Результаты сборовъ за ноябрь и декабрь оказались исключительно блестящими: за ноябрь собрано 9.091,40 ч. кр. и за декабрь — 9.377,60 кр. Помимо нормальныхъ сборовъ обращаютъ вниманіе 1.300 кр., переданныхъ К. Д. Ассѣевой, какъ выручка отъ устроенной Дамскимъ Галлиполійскимъ Комитетомъ «Чашки Чая», 500 кр., собранныхъ К. Д. Ассѣевой и Н. И. Ковалевской на Галлиполійскомъ ужинѣ, 400,05 кр., собранныхъ г-жей Виренъ и М. С. Стаховичемъ на вечерѣ Каютъ-Компаніи, 1000 кр., переданныхъ проф. В. С. Ильину неизвѣстнымъ, 875 кр., отчисленныхъ предсѣдательствуемымъ Е. Д. Вадиной Дамскимъ Комитетомъ Союза участниковъ Великой войны отъ устроенной «Чашки Чая» и 625,30 кр. тарелочнаго сбора на томъ же вечерѣ, совмѣстно съ Каютъ-Компаніей, 295 фр, собранныхъ на вечерѣ «Русскаго Сокола», 543,50 франковъ, собранныхъ ген. Харжевскимъ на ужинѣ Галлиполійскаго Землячества въ Братиславѣ, 1000 кронъ отъ членовъ названнаго Землячества В. А. Сурина и В. И. Захарова. Отъ Союза Русскихъ Студентовъ въ Пршибрамѣ снова поступило 2.000 кр., равно какъ отъ Галлип. Землячества въ Братиславѣ 1.072 и 1.800 кр. Приступлено къ реорганизаціи сборовъ въ Пильзенѣ, при чемъ назначенный Отдѣломъ Уполномоченный инж. А. К. Фортушный за первый мѣсяцъ своей работы собралъ уже 425 кр. Независимо отъ указанныхъ единовременныхъ сборовъ, и Дамскій Комитетъ во главѣ съ Е. Д. Вадиной, и организація Русскихъ Соколовъ рѣшили оказать самую дѣятельную помощь Отдѣлу въ развитіи и расширеніи сборовъ и предприняли уже рядъ шаговъ въ этомъ направленіи.

С. И. Варшавскимъ былъ сдѣланъ въ Прагѣ докладъ о Д.-Восточныхъ событіяхъ и произведенъ особый сборъ, выразившійся въ суммѣ 1200 кр., направленный по назначенію.

Главный Комитетъ, заслушавъ годовой отчетъ Отдѣла въ Чехословакіи за 1930 г., постановилъ выразить глубокую и искреннюю благодарность Предсѣдателю Отдѣла проф. В. С. Ильину и Гг. Членамъ Отдѣла за ихъ исключительно энергичную работу, въ результатѣ коей сборы въ Чехословакіи за 30-й годъ втрое превысили прошлогодніе сборы, а также ген. В. Г. Харжевскому за его работу по сборамъ и сотрудникамъ Отдѣла, обезпечившимъ своею дѣятельностью отмѣченный выше успѣхъ сборовъ: ген. С. В. Пакатову, предсѣдательствуемому имъ Братиславскому Комитету Отдѣла и содѣйствующимъ сборамъ организаціямъ, предс. Брненскаго Комитета проф. Г. И. Ширяеву, составу Комитета, мѣстному Галлип. Земл., Союзу Участниковъ Вел. войны, Союзу Русскихъ Студентовъ и др., Уполномоченному въ Пильзенѣ инж. А. К. Фортушному, Уполномоченному въ Моравской Остравѣ инж. Г. С. Журкину, Уполномоченному Отдѣла въ Подкарпатской Руси полк. С. Н. Рясянскому и сборщикамъ Н. Н. Спеткову, К. Ф. Залѣсскому и Л. П. Ланину, Уполномоч. въ Градцѣ Краловѣ инж. Е. К. Плейеру, доценту М. В. Васнецову и предсѣдательствуемому имъ Галл. Земляч. въ Прагѣ, Дамскому Комитету Галл. Земляч. въ Прагѣ и предсѣдательницѣ его К. Д. Ассѣевой, полк. Д. Л. Черкезу и Союзу Участниковъ Вел. войны, Дамскому Комитету названнаго Союза и предсѣдательницѣ его Е. Д. Вадиной, Члену Отдѣла Н. А. Цурикову, Каютъ-Компаніи и предсѣдателю лейт. М. С. Стахевичу, казначею и секретарю Отдѣла С. Е. Борисову, Русской Академической Группѣ и предсѣдателю ея проф. С. В. Завадскому, Галлиполійскимъ Землячествамъ въ Братиславѣ и Пильзенѣ и Союзу Студентовъ въ Пршибрамѣ, Н. И. Ильиной, а также всѣмъ организаціямъ, сборщикамъ и отдѣльнымъ участникамъ сборовъ за ихъ помощь и участіе въ этомъ важнѣйшемъ патріотическомъ дѣлѣ.

Дальній Востокъ. Дальневосточный отдѣлъ Фонда Спасенія Родины Имени Великаго Князя Николая Николаевича, въ результатѣ сношеній съ генераломъ Миллеромъ, образованъ при Д. В. Отдѣлѣ Р. О.-В. Союза. Генераломъ Хорватомъ отдано распоряженіе Уполномоченнымъ его на мѣстахъ объ организаціи особыхъ Комитетовъ для сбора средствъ, при чемъ по соглашенію ген. Хорвата съ ген. Дитерихсомъ рѣшено всѣ собираемыя Комитетами суммы сосредоточивать у послѣдняго.

Ген.-Лейтенантъ Н. Н. Стоговъ

Генералъ-Лейтенантъ Н. Н. Стоговъ, по окончаніи Николаевскаго кадетскаго корпуса и, фельдфебелемъ роты Его Высочества, 2-го военнаго Константиновскаго училища, вышелъ въ 1893 году Л. Гв. въ Волынскій полкъ. По окончаніи же въ 1900 году Николаевской Академіи Генеральнаго Штаба проходилъ службу сперва въ Варшавскомъ военномъ Округѣ, а затѣмъ въ Главномъ Управленіи Генеральнаго Штаба.

Начальникъ канцеляріи предсѣдателя Р. О. В. С. Генералъ-лейтенантъ Н. Н. Стоговъ.

На Великую войну выступилъ въ должности Начальника Штаба 1-й Финляндской стрѣлковой бригады, въ каковой должности былъ награжденъ Георгіевскимъ оружіемъ. Затѣмъ командовалъ 3-мъ Финляндскимъ стрѣлковымъ полкомъ и за это время получилъ Орденъ Св. Великомученника и Побѣдоносца Георгія 4-й степени и чинъ генералъ-майора за боевое отличіе. Далѣе послѣдовательно занималъ должности генералъ-квартирмейстера и начальника штаба 8-й арміи, командира 16 арм. корпуса и начальника штаба Юго-Западнаго фронта.

Въ составъ вооруженныхъ силъ Юга Россіи прибылъ осенью 1919 года; въ началѣ 1920 г. — былъ назначенъ начальникомъ штаба Кубанской Арміи, а въ Крыму Комендантомъ Севастопольской крѣпости и командующимъ войсками Тылового района.

По переименованіи Военной Канцеляріи Верховнаго Главнокомандующаго въ Военную Канцелярію Предсѣдателя Русскаго Обще-Воинскаго Союза, былъ назначенъ ЕГО ИМПЕРАТОРСКИМЪ ВЫСОЧЕСТВОМЪ ВЕЛИКИМЪ КНЯЗЕМЪ НИКОЛАЕМЪ НИКОЛАЕВИЧЕМЪ помощникомъ начальника Военной Канцеляріи, а затѣмъ приказомъ генерала Кутепова отъ 6-го іюля 1930 года за ном. 17 — начальникомъ Военной Канцеляріи, въ каковой должности состоитъ и понынѣ.

Привѣтствія и поздравленія

ПОЧТО - ТЕЛЕГРАММЫ.

Благодарю редакцію журнала «Часовой» за поздравленіе. Въ свою очередь шлю Вамъ мои искреннія пожеланія успѣха въ Вашемъ высоко-полезномъ дѣлѣ. Генералъ **Миллеръ.**

Сердечно благодарю редакцію журнала «Часовой» за поздравленія и пожеланія.

Въ свою очередь шлю «Часовому» мои пожеланія продолженія его успѣшной и цѣнной работы на благо Зарубежнаго Воинства.

Вице-Адмиралъ **Кедровъ.**

Редакціей «Часового» получается множество поздравленій и новогоднихъ привѣтствій изъ всѣхъ странъ свѣта. Не имѣя возможности, за недостаткомъ мѣста приводить ихъ полностью, Редакція вынуждена ограничится перечисленіемъ лицъ и организацій, прислвшихъ поздравленія.

Получены привѣтствія и поздравленія: отъ генерала П. Н. Краснова, отъ Шипкинскаго Отдѣла Союза Русск. Инв. въ Бельгіи, отъ Марсельскаго отдѣленія Союза Галлиполійцевъ, отъ ген. Ю. Н. Данилова, отъ бѣлградскаго представителя и постояннаго корреспондента Н. З. Рыбинскаго, отъ ген. Имнадзе (Дейтройтъ), отъ г. Шебанова (Страсбургъ), отъ гв. кап. Г. Бенземана, отъ г. Репика (Грецiя), отъ ротмистра Розеншильдъ - Паулина, г. Добрыня (Египетъ), гв. полк. Ходнева (Данцигъ), лейтен. Е. Е. Флорина (Суданъ), капитана 1-го полка Иностраннаго Легіона В. Тихонравова (Сиди-бель-Аббесъ), лейтенантъ Иностраннаго Легіона Г. А. Соловьева, мичмана А. Макухина (Мароко), г. Б. Грановскаго (Монтаржи), отъ варшавскаго представительства «Часового» — издательства «Добро», отъ Владиміра Изгоя, отъ В. К. Линдеманъ. Отъ Марсельскаго Отдѣленія С. Галлиполійцевъ, отъ Галлиполійцевъ въ Нью-Іоркѣ, отъ чиновъ группы Р.О.В.С. въ Ромба, отъ Алексѣевцевъ, отъ Центральнаго Правленія Н. С. Русск. Молодежи въ Болгаріи, отъ И. Штальберга (г. Портландъ, С.Ш.А.), отъ ген. Е. Ф. Новицкаго, полк. Богдановича (Нац. Орг. Русс. Развѣд.), кружка Р. Н. М. въ Нильванжѣ и т. д.

ВЪ РЕДАКЦІЮ ЖУРНАЛА «ЧАСОВОЙ»

Позвольте поздравить съ праздникомъ Рождества Христова (по нашему стилю) и насту пающимъ Новымъ Годомъ и пожелать всего добраго всѣмъ сотрудникамъ, дорогого намъ журнала «Часовой». Мы, живущіе въ Польшѣ, отрѣзаны отъ нашего міра и только «Часовой» насъ связываетъ съ Вами.

Одновременно прошу не отказать въ любезности поздравить съ праздникомъ черезъ «Часового» генерала Деникина, ген. Краснова, ген. Богаевскаго, ген. Скоблина и гг. офицеровъ Корниловскаго полка (съ которымъ я началъ тернистый путь отъ перваго дня формированія полка въ маѣ мѣсяцѣ 1917 года и до Ставрополя 1918 года), г. офицеровъ 1 Донской Пластунской Казач. бригады постоянной Арміи (конецъ въ Новороссійскѣ 1920 года — плѣнъ).

П.-Есаулъ **Моисеевъ.**

24 дек. 6 янв. 1931 г. Павлику **Кутепову.**

Дорогой, маленькій Павликъ.

«Часовой» поздравляетъ Тебя съ Рождествомъ Христовымъ и посылаетъ Тебѣ настоящій велосипедъ.

Будь здоровъ. Храни Тебя Богъ.

Марковцевъ Артиллеристовъ разсѣянныхъ по всему свѣту, сердечно поздравляю съ Новымъ Годомъ.

Командиръ дивизіона

Генералъ-Маіоръ Илляшевичъ.

Rioupéroux. (Isère).

Ширванцевъ Его Величества, боевыхъ друзей III Кавказскаго Арм. К-са поздравляю новолѣтіемъ, бодрости, силъ, пошли Всевышній перенести годы изгнанія. Семья Кавказцевъ живетъ въ завѣтахъ старины и традиціями своей боевой славы.

Капитанъ Ганецкій.

Дроздовцы - Артиллеристы поздравляютъ соратниковъ Р.О.В. С-за съ Новымъ Годомъ и желаютъ всѣмъ здоровья, силъ, благополучія и чтобы наступающій годъ приблизилъ наше скорѣйшее возвращеніе на дорогую Родину.

Поздравляемъ Редакцію журнала съ Новымъ Годомъ и желаемъ процвѣтанія журнала на пользу Родины. Ген.-м. **Ползиковъ.**

Мысли бѣлогвардейца

III.

Я увѣренъ, что каждый изъ русскихъ людей въ зарубежьи хотѣлъ бы, вернувшись въ Россію, увидѣть ее привычной для нашего пониманія, старой, мощной и славной. Каждый изъ офицеровъ хотѣлъ бы въ прежнемъ блескѣ видѣть свой полкъ и испытывать тѣ чувства счастья и гордости за него, какъ это неподражаемо передаетъ въ своихъ книгахъ П. Н. Красновъ. Если бы будущее Россіи зависѣло отъ насъ, если Россія была бы той, что прежде, развѣ могли бы мы въ зарубежьи спорить о существѣ будущей власти и «непредрѣшать» форму правленія?

***

Увы, Россія стала не той, что преже. Увы, традиціи старыхъ частей, память о доблестномъ ихъ прошломъ, которыя мы бережливо хранимъ здѣсь, для большинства Россіи — давно ушедшая эра. Нельзя говорить только о томъ, что народъ ненавидитъ революцію, нужно еще считаться съ тѣми глубокими психологическими сдвигами, которые она произвела въ его сознаніи.

Легко въ зарубежьи создавать свои теоріи, но безумно думать о томъ, что ихъ такъ же легко провести въ жизнь тамъ, гдѣ несчастный и измученный народъ жаждетъ только спокойствія и куска хлѣба.

***

Въ «непредрѣшеніи» формы будущаго устройства Россіи — глубокій смыслъ Бѣлаго Движенія. Мы говоримъ честно: «Мы хотимъ такую Россію, гдѣ будетъ Національная идея, порядокъ, законъ и истинная (не революціонно затасканная) свобода». Въ словѣ «Національная идея» воплощается и любовь къ Россіи старой, гордость за ту славу, которую пережила Россія въ Императорскій періодъ и желаніе создать для Націи такую власть, которая удовлетворитъ ея чаянія и твердою рукою поведетъ Россію по пути чести, справедливости и величія.

***

Если завтра произойдетъ переворотъ въ Москвѣ, то пришедшая на смѣну большевикамъ національная власть сможетъ сотрудничать съ нами подъ общимъ флагомъ «Національная Россія». Когда будутъ хоть немного изжиты тѣ раны, которыя нанесъ большевизмъ Россіи, когда будетъ перейденъ неизбѣжный періодъ анархіи и страна получитъ право и возможность подумать не только о сегодняшнемъ днѣ, но и о завтрашнемъ, мы будемъ имѣть такое же, какъ и остальные русскіе граждане, право борьбы за наши идеалы и традиціи.

***

Тѣ, кто искренне пошелъ за Бѣлыми Вождями, за ихъ твердымъ стремленіемъ къ возстановленію русской государственности, кто уважаетъ идею Русской Націи и всѣ свои силы отдастъ для борьбы съ большевиками, тѣ кому чужды бутафорскіе пріемы партійности, — любя свое прошлое, свой полкъ, чтя ихъ память, останется бѣлымъ до конца.

В. Орѣховъ.

М. А. Нестеровичъ-Бергъ

Парижъ посѣтили Марія Антоновна Несторовичъ-Бергъ. Это имя и это отчество знали тысячи и тысячи офицеровъ и въ Москвѣ, и на Дону, и въ Сибири, въ періодъ, когда создавалась бѣлая армія, знали ее вожди, штабы бѣлыхъ частей, узнали затѣмъ и красные штабы, узнали «особые отдѣлы», узнала Лубянка...

Эта женщина, сама полька, съ горячей душой истинно возвышенная духомъ патріотка, организовала отправку изъ Москвы на Донъ и въ Сибирь чуть ли не двухъ тысячъ офицеровъ. И сама сопровождала до арміи ѣдущіе изъ Москвы эшелоны.

Отъ имени арміи благодарили ее, называли ее героиней генералы Алексѣевъ, Драгомировъ, Дутовъ, Эрдели...

М. А. пріѣхала въ Парижъ, чтобы повидаться съ представителями эмиграціи, разсказать о своихъ планахъ.

Въ скоромъ времени появится ея книга — описаніе всей ея дѣятельности. Въ Парижѣ книга выйдетъ на русскомъ языкѣ, а затѣмъ въ Варшавѣ — на польскомъ.

Передъ отъѣздомъ М. А. Нестеровичъ-Бергъ посѣтила Л. Д. Кутепову и отъ имени польскихъ женщинъ преподнесла ей цвѣты.

МУЗЕЙ ЛЕЙБЪ-ГВАРДІИ АТАМАНСКАГО Е. И. В. ГОСУДАРЯ НАСЛѢДНИКА ЦЕСАРЕВИЧА ПОЛКА

30-го ноября состоялось въ Сенъ-Клу освященіе помѣщенія музея - собранія Л.-Гв. Атоманскаго Е. И. В. Г. Н. Ц. полка.

По окончаніи молебна предсѣдатель Общества Атаманцевъ генералъ-маіоръ Михайловъ нарисовалъ въ своемъ словѣ путь полкового музея и обстановку, въ которой онъ возродился въ настоящее время.

Вывезенные изъ Петербурга въ концѣ 1917 года 8 вагоновъ собранскаго и музейнаго имущества благополучно достигли Дона, гдѣ собраніе было полностью возстановленно въ Таганрогѣ во время гражданской войны на югѣ Россіи, въ который возрожденный шестисотенный полкъ принималъ непрерывное участіе. Въ крушеніи бѣлаго движенія съ Новороссійской катастрофѣ уцѣлѣло лишь 7 ящиковъ музейнаго имущества, которое продѣлавъ невольный путь Константинополь — Египетъ — Болгарія — Сербія попали наконецъ, благодаря помощи Его Императорскаго Величества Великаго Князя Бориса Владимировича въ Парижѣ, гдѣ и послужили толчкомъ къ созданію Общества Атаманцевъ, въ которое вошли кромѣ кадра полка — Л.-Гв. Атаманскаго дивизіона, всѣ Атаманцы когда либо служившіе полку. Зародившаяся 10 мѣсяцевъ тому назадъ идея единенія всѣхъ Атаманцевъ была регламентирована Уставомъ ,легализированнымъ французскими властями, и получила теперь свое реальное воплощеніе: Общество располагаетъ своимъ помѣщеніемъ, въ которомъ размѣщена уцѣлѣвшая часть музея и организовано офицерское собраніе. Источниками средствъ для аренды помѣщенія, оборудованія музея и пріобрѣтенія собранской обстановки и утвари являются пожертвованія и, главнымъ образомъ, членскіе взносы членовъ О-ва, короче говоря, все дѣло содержится на трудовые франки самихъ же Атаманцевъ. Въ настоящее время музей располагаетъ своимъ архивомъ (грамоты Императоровъ и Императрицъ,

бумаги съ подписями Суворова, Платова и другихъ выдающихся военачальниковъ, дѣло полковой Канцеляріи за прошлое столѣтіе, послужные списки съ 1809 года, полковые приказы съ 1848 г., неиспользованный еще матеріалъ для исторіи полка собранный наканунѣ войны въ Государств. архивахъ) мундирами Августѣйшихъ шефовъ полка (въ данный моментъ находящихся при штандартѣ въ штабѣ дивизіона) историческими формами полка, многочисленными гравюрами и фотографіями изъ полковой жизни, рѣдкими изданіями книгъ и исторіями другихъ гвардейскихъ полковъ. Свое слово Предсѣдатель закончилъ выраженіемъ благодарности харнителю музея подъесаулу, Туровѣрову, за его труды въ организаціи и развитіи дорогого для всѣхъ Атаманцевъ дѣла. Послѣдующія рѣчи были произнесены: старѣйшимъ изъ присутствующихъ Атаманцевъ генераломъ-отъ-кавалеріи П. Н. Красновымъ, образно и красочно изложившимъ почти двухвѣковую службу полка Престолу и Отечеству, вице-адмираломъ Кедровымъ отъ имени Обще - Воискаго союза (генералъ Миллеръ находился въ своей поѣздкѣ на Ближнемъ Востокъ) генералъ лейтенантомъ графомъ Граббе и генераломъ отъ кавалеріи Баратовымъ.

По окончаніи оффиціальной части хозяева предложили гостямъ бокалъ вина.

На освященіи присутствовали: Его Императорское Высочество Великій Князь Борисъ Владимировичъ (старѣйшій командиръ полка и почетный предсѣдатель Общества Атаманцевъ) генералъ Кауфманъ Туркестанскій, генералъ Красновъ, генералъ Баратовъ, вице-адмиралъ Кедровъ, генералъ Шатиловъ, генер. графъ Граббе, генералъ Упорниковъ, генералъ Ознобишинъ, ген. Гудимъ-Левковичъ, предводитель Донского дворянства С. Ф. Ефремовъ, И. М. Грековъ, ген. Михайловъ, ген. Карповъ, ген. Матвѣевъ, ген. Алпатовъ, полк. К. М. Грековъ, всѣ Атаманцы члены Общества Парижскаго района, и всѣ офицеры двухъ сотенъ кадра полка въ Парижѣ (штабъ дивизіона и одна сотня находится въ Каннъ).

100-ie Александровскаго Военнаго Училища

21 декабря въ помѣщеніи Галлиполійцевъ было отмѣчено торжественнымъ собраніемъ 100-лѣтіе со дня основанія Александровскаго Военнаго училища. Присутствовали предсѣдатели Р. О. В. и В.-М. Союзовъ ген. Миллеръ и адм. Кедровъ, старые и молодые александровцы. Оффиціальныя рѣчи были сказаны: Предсѣдателемъ Объединенія въ Парижѣ Е. А. Богдановичемъ, ген. А. А. Гулевичемъ, начальникомъ училища ген. Буровымъ, А. Н. Куприным и ген. А. М. Саранчовымъ. Полковникомъ Мацылевымъ были прочитаны многочисленныя привѣтствія. Отъ «Часового» поздравленіе было передано лично присутствовавшими на собраніи В. В. Орѣховымъ и Евгеніемъ Тарусскимъ.

Начальникъ Александровскаго, имени ген. М. В. Алексѣева Военнаго Училища ген. шт. ген.-майоръ Буровъ.

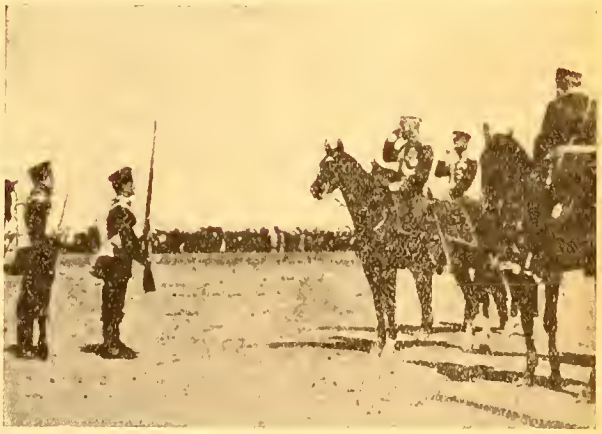

Ординарецъ и посыльный къ Его Императорскому Величеству отъ Александровскаго Военнаго Училища во время курскихъ маневровъ въ 1903 г.

АЛЕКСАНДРОВЦЫ ВЪ БОККА

21 декабря въ Галлиполійскомъ Собраніи, въ Бокка, какъ — конечно — и по всѣмъ странамъ русскаго разсѣянія, собрались всѣ мѣстные Александровцы за общій столъ и отпраздновали 100-лѣтній юбилей своего родного Александровскаго Военнаго Училища.

Предсѣдательствовалъ полковникъ Тарасевичъ, присутствовали полковникъ фонъ Брадке, вып. 95 года и полк. Ждановичъ, выпуска 96 года и курсовой офицеръ 1902-8 года и старые и молодые съ глубокимъ чувствомъ любви вспоминали наше прошлое на Знаменкѣ, въ Первопрестольной.

Полк. Тарасевичъ, 10 года, полк. фонъ-Брадке, 95 г., полк. Ждановичъ, 96 г., есаулъ Тимошкинъ, 12 г., шт. кап. Витте, 14 г., подп. Киселевъ, 19 г., подп. Бернвольдъ, 22 г., подп. Пономаревъ, 23 г., юнкеръ Яренко.

Продолжается подписка

на единственный иллюстрированный военно-морской

на 1931 годъ

въ зарубежьѣ военный и журналъ.

3-й годъ

„ЧАСОВОЙ"

изданія

Выходитъ каждаго 15 и 30 числа.

Органъ связи русскаго воинства за рубежомъ.

подъ редакціей В. В. Орѣхова и Евгенія Тарусскаго.

Подписная цѣна:

Во Франціи:	на 3 м. — 15 фр.	Заграницей:	на 3 м. — 20 фр.
	„ 6 м. — 30 фр.		„ 6 м. — 40 фр.
	„ 12 м. — 60 фр.		„ 12 м. — 80 фр.

«La Sentinelle», 29, rue du Colisée — Paris (8).

Безплатныя приложенія

ПОДПИСЧИКАМЪ ЖУРНАЛА «ЧАСОВОЙ» НА 1931 ГОДЪ

При единовременномъ внесеніи подписной платы,

ПОЛУГОДОВЫЕ ПОДПИСЧИКИ, прибавляя къ своей подписной платѣ 5 франковъ, получаютъ одинъ томъ лѣтописи «Бѣлое Дѣло» — въ первое полугодіе подписного года 1, 2 или 3 томъ, по выбору, и во второе полугодіе 4, 5 или 6 томъ, по выбору.

ГОДОВЫЕ ПОДПИСЧИКИ совершенно безплатно получаютъ два тома лѣтописи «Бѣлое Дѣло» (одинъ изъ 1, 2 и 3-го и одинъ изъ 4, 5 и 6-го по выбору), внѣ зависимости отъ цѣны томовъ.

Цѣна книгъ 1, 2, 3 и 4 въ продажѣ по 1 доллару 75 центовъ; книгъ 5, 6 по 2 доллара 25 центовъ. Для всѣхъ безъ исключенія подписчиковъ «Часового» при выпискѣ книгъ черезъ редакцію «Часового» сорокъ процентовъ скидки плюсъ стоимость пересылки (5 фр. съ книги).

Содержаніе книгъ было объявлено въ №45. При подпискѣ г.г. подписчики благоволятъ указывать, какую книгу имъ желательно получить.

Каждый подписчикъ, внесшій дополнительно 20 фр. получитъ въ теченіе года первыя серіи (24 открытки) великолѣпно во многихъ краскахъ исполненной художникомъ Робикэ коллекціи

«ФОРМЫ РОССІЙСКИХЪ ИМПЕРАТОРСКИХЪ АРМІИ И ФЛОТА»

(*Société des Editions Militaires*).

ВЪ ОЗНАМЕНОВАНІЕ ДВУХСОТЛѢТІЯ СО ДНЯ РОЖДЕНІЯ ГЕНЕРАЛИССИМУСА СУВОРОВА

издательствомъ «Часовой» выпущенъ Военный Справочникъ

„АРМІЯ и ФЛОТЪ"

Въ книгѣ 176 страницъ, болѣе 100 портретовъ, рисунковъ и иллюстраці й

Цѣна во Франціи 11 стр. съ низкой валютой 12 фр. Заграницей 15 фр. съ пересылкой.

Годовые подписчики журнала «Часовой» на 1931 г., въ случаѣ отказа ихъ отъ полученія лѣтописи «Бѣлое Дѣло», могутъ выбрать приложеніемъ къ журналу «Военный Справочникъ».

Военный отдѣлъ

Бесѣды о войнѣ и мирѣ

Ген.-отъ-инф. Ю. ДАНИЛОВЪ.

VIII

Обнаружившееся послѣ минувшей войны стремленіе къ возможному **облегченію** населенія отъ тягостей военной службы въ мирное время и сознаніе **необходимости** оставленія за современной войной **характера ея всенародности** навела наиболѣе пылкіе умы пацифистовъ на давно возникшую, но потомъ оставленную мысль о возможности введенія для защиты государства **милиціонной системы.** Въ этой системѣ хотѣли даже видѣть переходную ступень къ столь желаемому многими «разоруженію» государствъ, стонущихъ подъ тяжестью воинской повинности и бременемъ расходовъ на военныя надобности.

Оставляя вопросъ о всеобщемъ разоруженіи, требующемъ, какъ справедливо отмѣчено кѣмъ-то, для своего осуществленія предварительно «моральнаго» разоруженія человѣчества, нельзя не отмѣтить, что введенію милиціонной системы прежде всего препятствуютъ необходимость **быстрой готовности** вооруженной силы, въ случаѣ возникновенія соотвѣтствующаго конфликта, и крайнее **развитіе современной военной техники,** весьма усложнившее военное дѣло. Для достиженія военной готовности недостаточно имѣть возможность **въ короткій срокъ собрать людей** и поставить ихъ подъ ружье (хотя и это уже трудно при милиціонной системѣ) **необходима твердая внутренняя спайка** войсковыхъ частей, обезпечиваемая сильнымъ и крѣпкимъ кадровымъ составомъ, а также наличіе въ арміи **войсковыхъ традицій,** преемственно, сохранямыхъ кадрами ея. — Что касается **развитія техники**, то она создастъ весьма сложныя требованія по отношенію къ **подготовкѣ каждаго воина** въ отдѣльности, которыя не могутъ быть осуществлены въ предѣлахъ милиціонной системы.

Основное условіе современной войны — **ея всенародность,** выдвигаетъ, наоборотъ, требованіе разумной **милитаризаціи** всей націи, каковая милитаризація **не допускаетъ** упраздненія постоянной арміи мирнаго времени, служащей не только **военной школой** для націи, но и **ея авангардомъ** при возникновеніи военныхъ обстоятельствъ. Возможно и даже вѣроятно, что въ странахъ съ особо высокой культурою, постепенное развитіе народныхъ массъ и внѣпризывная подготовка молодежи приведутъ къ дальнѣйшему **сокращенію** принятыхъ сроковъ дѣйствительной службы въ мирное время даже до нѣсколькихъ мѣсяцевъ. Но эта мѣра вѣроятно вынудитъ тѣ же государства къ соотвѣтственному удлиненію сроковъ повторительныхъ сборовъ, а главное — къ значительному увеличенія **числа** и къ **повышенію качественнаго состава** офицеровъ и унтеръ-офицеровъ, въ цѣляхъ **интенсификаціи** обученія. Обойдутся же эти мѣры государству не дешево, да и охотниковъ посвятить свою жизнь плохо оплачиваемому военному ремеслу, при все растущемъ изобиліи свободныхъ профессій, становится все меньше и меньше.

Интересно привести на справку, что во **Франціи** переходъ въ арміи только къ **годовому** сроку службы вызвалъ необходимость увеличенія сверхсрочныхъ инструкторовъ въ арміи на 35 т. человѣкъ и служебнаго персонала на 37 т. вольнонаемныхъ, т. е. обслуживающаго названную мѣру личнаго состава на 72 т. чел., что въ общемъ должно вызвать дополнительный ежегодный расходъ въ 100 мил. фр.!

Такимъ образомъ, нѣкоторымъ дальнѣйшимъ сокращеніемъ сроковъ службы въ мирное вермя повидимому, достигается **предѣлъ** того, что можетъ быть принято, **безъ ущерба безопасности** государству, въ интересахъ облегченія населенія отъ тягостей военной службы.

Среди **европейскихъ** государствъ милиціонную систему въ чистомъ видѣ (т. е. базирующуюся на одни учебные сборы), приняла лишь одна **Швейцарія.** Но государство это, въ европейскомъ концертѣ, играетъ **второстепенную** роль; **нейтралитетъ** его обще - признанъ, и задача швейцарскихъ вооруженныхъ силъ не выходитъ за предѣлы **«видимости» охраненія собственной территоріи отъ внѣшняго вторженія.**

Вполнѣ очевидно, что, въ періодъ обще-европейской военной катастрофы, неприкосновенность границъ Швейцаріи не можетъ быть обезпечена силами швейцарской арміи, которой всегда будетъ недостаточно, на какихъ бы основаніяхъ она ни была построена; **лишь соображенія международнаго характера** будутъ играть въ этомъ вопросѣ рѣшающую роль.

Въ другихъ, такъ называемыхъ, «малыхъ» государствахъ, не играющихъ роли въ политической жизни Европы, срокъ дѣйствительной службы уже

сокращенъ до 9 и 6 мѣсяцевъ, но задачи этихъ армій столь же скромны, какъ и швейцарской.

Жестъ въ направленіи перехода къ милиціонной ситемѣ сдѣланъ также нынѣшней властью С. С. С. Р., въ которой, **наряду съ кадровыми частями,** содержится также **территоріальная** армія, пропускающая черезъ свои ряды военнопризывныхъ вдвое скорѣе. Но этотъ жестъ, въ большой мѣрѣ характера **демагогическаго,** ибо, во первыхъ, далеко не всѣ призывные попадаютъ въ территоріальныя части и, кромѣ того, сроки пребыванія въ нихъ обучаемыхъ вовсе не столь кратки (отъ 8 до 11 мѣсяцевъ). Въ дѣйствительности, главной причиной установленія сокращеннаго обученія въ этихъ частяхъ является, какъ мы видѣли, новозможность, по соображеніямъ финансоваго характера, содержать кадровую армію, соразмѣрную съ числомъ ежегодно призываемыхъ и срокомъ службы, признаваемымъ необходимымъ для усвоенія русскимъ крестьяниномъ необходимыхъ военныхъ знаній.

*
**

Русскій до-военный уставъ о воинской повинности различалъ четыре главныя категоріи военнообязанныхъ: а) чиновъ дѣйствительной службы; б) чиновъ запаса; в) ратниковъ ополченія 1-го разряда и г) ратниковъ ополченія 2-го разряда.

При мобилизаціи, чины запаса и ополченія 1-го разряда предназначались на укомплектованіе **войскъ** и пополненіе ихъ потерь; что же касается огромной, по численности, остальной категоріи **ратниковъ,** то таковые, по закону, должны были быть использованы исключительно для назначенія **въ ополченскія части.** Такъ какъ формированіе такихъ частей не могло быть значительнымъ, то это ограниченіе и было причиной того, что русское военное министерство, съ объявленіемъ войны, имѣло въ своемъ распоряженіи, для укомплектованія войскъ и покрытія ихъ потерь, всего лишь 8 милл. людей.

Всѣ эти люди были использованы уже **въ теченіе перваго года войны** и данное обстоятельство привело къ необходимости, для удовлетворенія дальнѣйшихъ потребностей военнаго времени, прибѣгать къ **досрочнымъ призывамъ и къ измѣненію дѣйствующаго закона** въ томъ смыслѣ, чтобы распространить право направленія въ постоянныя войска и на категорію ратниковъ 2-го разряда. Но это были люди, неполучившіе воинскаго обученія и такимъ образомъ не полноцѣнные.

Казалось бы, что всѣ упомянутыя перегородки въ категоріяхъ, въ особенности въ настоящее время, когда въ войнѣ участвуетъ вся страна, должны **имѣть только условное значеніе.** Онѣ не должны стѣснять мобилизаціонные расчеты по распредѣленію военно-обязанныхъ, какъ при мобилизаціи, такъ и въ періодъ войны. Конечно, общимъ руководящимъ правиломъ **долженъ быть принципъ,** въ силу котораго младшіе **возрастные классы подлежатъ призыву въ ближайшіе очереди и къ преимущественному** передъ остальными **назначенію на фронтъ,** въ боевыя части. Но это правило должно быть строго осуществляемо лишь до тѣхъ поръ, пока оно не противорѣчитъ и не идетъ вразрѣзъ **болѣе важному соображенію государственной цѣлесообразности.** Это послѣднее, въ обстановкѣ современной войны, должно быть поставлено **превыше всѣхъ остальныхъ соображеній** и ему надлежитъ всецѣло и единственно **подчинять** всѣ прочія условія. Въ силу этого правительству закономъ должна быть предоставлена полная возможность производства частнаго или общаго призыва, на всей территоріи государства или въ отдѣльныхъ его районахъ, по категоріямъ или возрастнымъ годамъ, и съ правомъ удержанія особо нужныхъ людей въ тылу, на должностяхъ, на коихъ они могутъ принести существенную пользу дѣлу государственной обороны, какъ незамѣнимые работники или спеціалисты.

Столь широко редактированный законъ пріобрѣлъ бы особо существенное значеніе въ условіяхъ **нашего отечества,** въ виду обширности территоріи и крайне разнообразной обстановки, при которой можетъ возникнуть необходимость мобилизаціи — общей или частной.

Ю. Даниловъ.

P. S. Генералъ Е. Ф. Новицкій прислалъ мнѣ свою брошюру: «Неизрѣченная красота подвига» съ письмомъ, въ которомъ интересуется знать мое мнѣніе по поводу содержанія этой брошюры. Въ брошюрѣ этой разсказано нѣсколько случаевъ изъ боевыхъ воспоминаній автора, какъ бывшаго начальника 48-й пѣх. дивизіи, которымъ предпослано разсужденіе о томъ, что слѣдуетъ признавать за истинный подвигъ. Какъ все, что выходитъ изъ подъ пера даннаго автора, тема глубоко продумана и дышитъ искреннимъ восхищеніемъ передъ моральнымъ подъемомъ воина-человѣка. Съ этой стороны брошюра чрезвычайно интересна и своевременна, въ виду нѣкотораго замѣчаемаго преклоненія передъ современной техникой. Пребываніе подъ огнемъ, въ сердцѣ непрерывной опасности, авторъ справедливо не считаетъ подвигомъ. Это не болѣе, какъ простое исполненіе воинскаго долга. Для наличія подвига нужны еще дополнительныя условія: добровольность и сознательность. Съ цѣлью болѣе значительной ясности, я бы послѣднее условіе разбилъ на двое: сознательность сгущенной опасности, которую, вѣроятно, и подразумѣваетъ авторъ, и сознательность той пользы, которую данный поступокъ способенъ принести общему дѣлу. Это разясненіе условій, быть можетъ, портитъ **краткость** формулы, но **уточняетъ** ея внутренній смыслъ. Безъ окраски **пользы общему дѣлу** всякую безшабашную **удаль** можно подвести подъ понятіе **подвига.**

Красота подвига собственно и состоитъ въ той **пользѣ,** о которой я говорилъ выше.

Д.

Ю. ДАНИЛОВЪ.

Великій Князь Николай Николаевичъ.

Цѣна 45 франковъ

Выписывать черезъ «Часовой»

Танки—ударная сила

Танковая доктрина въ Великобританіи, подъ вліяніемъ убѣжденныхъ механизаторовъ и толкаемая заводской техникой, постепенно облекается въ болѣе осязательную форму. На танки возлагается надежда выполненія трудной задачи рѣшающаго періода боя — удара, символомъ котораго былъ и есть (по крайней мѣрѣ, въ уставахъ) штыкъ.

На основаніи опыта маневровъ этого года можно подмѣтить слѣдующую схему.

Послѣ того, какъ т. наз. средніе танки, т. е. заключающіе въ себѣ не только пулеметъ, но и мало-калиберную пушку и сплошь закрытые броней, обезпечатъ близкій подходъ къ противнику, впередъ вылетаютъ танки легчайшаго типа. Они открыты сверху и вооружены только пулеметами. Это, или двухмѣстная машина (возчикъ и пулеметчикъ) или бронированный тракторный пулеметъ съ прицѣпнымъ вагончикомъ, везущимъ прислугу. Послѣдняя въ нужную минуту «спѣшивается» и, частью, обращается въ обыкновенную пѣхоту, сопровождающую свои забронированные пулеметы въ періодъ штурма. Къ этому времени и другія части пѣхоты, не связанной съ машинами, подвезены силою мотора и подъ прикрытіемъ брони; эта пѣхота должна быть наготовѣ заполнить промежутки между танками. Предполагается, что она приметъ участіе въ послѣдъ немъ броскѣ на противника. Связныя дѣйствія этой пѣхоты и машинъ должны стать на мѣсто штыкового удара. Люди бѣгутъ съ примкнутыми штыками. Штыкъ, бронированные пулеметы и, можетъ быть, легкая пушка дѣйствуютъ одновременно и въ тѣсномъ союзѣ. Отъ согласованія и быстроты будетъ зависѣть успѣхъ штурма. Можно предвидѣть, что англичане займутся спеціальной подготовкой и организаціей легкихъ частей, роль которыхъ завершеніе атаки и въ которыхъ механизація будетъ одушевлена наличіемъ пѣхоты въ чистомъ видѣ.

Вопросъ, конечно, насколько эти идеи осуществимы подъ дѣйствительнымъ огнемъ непріятеля. Придется полагаться на подвижность, гибкость маневрированія и крайнюю скорость.

Съ этого года танки ближняго боя переданные изъ временной испытательной группы въ нормальные баталіоны двухъ пѣхотныхъ полковъ. Въ будущемъ, ударный баталіонъ танково-штыкового типа вѣроятно будетъ располагать ротой легчайшихъ танковъ («танкетъ», какъ ихъ называютъ англичане) числомъ до 50. Управленіе — безпроволочный телефонъ.

Аэропланы, охранительные и боевики, должны сопровождать атаку ударныхъ баталіоновъ.

Ко всему этому можно прибавить, что типъ двухъ-мѣстнаго танка продолжаетъ непрерывно совершенствоваться. Какъ видно изъ прилагаемаго рисунка, въ новомъ, грядущемъ типѣ, будетъ принята вращающаяся броневая башня, подобно, какъ у среднихъ танковъ. Люди будутъ защищены болѣе, чѣмъ въ предшествующей модели.

Б. Геруа.

1 Армейскій корпусъ

ПРИКАЗЫ

Ницца. № 13. 13 декабря 1930 года.

Съ начала образованія во Франціи Областного Отдѣла Общества Галлиполійцевъ, таковой именуется «Союзомъ Галлиполійцевъ во Франціи».

Въ виду того, что указанное наименованіе противорѣчитъ какъ Уставу Общества Галлиполійцевъ, такъ и самой идеѣ единаго Общества, а также даетъ основанія предполагать о существованіи нѣсколькихъ самостоятельныхъ Галлиполійскихъ организацій, — приказываю впредь «Союзъ Галлиполійцевъ во Франціи» — именовать Областной Отдѣлъ Общества Галлиполійцевъ во Франціи, подобно тѣмъ наименованіямъ, которыя существуютъ въ другихъ государствахъ. Генералъ-Лейтенантъ **Витковскій.**

Г. Ницца № 15. 22 декабря 1930 г.

Поздравляю всѣхъ чиновъ Корпуса съ наступающимъ Праздникомъ Рождества Христова и Новымъ Годомъ.

Горячо желаю всѣмъ полнаго благополучія и скорѣйшаго осуществленія нашихъ общихъ надеждъ. Генералъ-Лейтенантъ **Витковскій.**

Латвійскіе Айзсарги

На ряду съ финляндскимъ шюцкоромъ, организація айзсарговъ въ Латвіи заслуживаетъ самого серьезнаго вниманія со стороны русскихъ военныхъ спеціалистовъ. Несомнѣнно, въ будущей національной Россіи принципы, устройство и опытъ шюцкора (айзсарговъ) будутъ правильно учтены и широко использованы для созданія подобныхъ же организацій, помимо своего большого военно - полицейскаго значенія, являющихся наилучшими проводниками идей государственности, законности и національнаго самосознанія въ самую глубь народныхъ массъ.

Латвія, до сихъ поръ не вполнѣ оправившаяся отъ послѣдствій міровой и гражданской войны, имѣющая всего неполные 2 милліона жителей, не въ состояніи, конечно, содержать большую и хорошо вооруженную армію (составъ латвійской арміи въ мирное время 12 пѣхотныхъ полковъ, сведен - ныхъ по три въ 4 дивизіи; 4 полка дивизіонной полевой артиллеріи, полкъ тяжелой артиллеріи — всѣ 7 батарейнаго состава, полкъ крѣпостной артиллеріи — Устъ-Двинская группа береговыхъ батарей; кав. полкъ — 6 эск. — изъ нихъ 1 пулеметный, 1 инструкторскій, 1 ремонтный; саперный полкъ, танковый — около 10 танковъ и броневиковъ, авіаціонный — около 60 самолетовъ системы Шмоликъ, Авро, Сопвичъ, Фламинго, Бристоль - Бульдогъ и др., электро-техн. дивиззіонъ, транспортный батальонъ, полкъ бронепоѣздовъ, штабной батальонъ, 4 дивизіонныя роты связи, рота связи при штабѣ арміи, 4 эскадрона дивизіонной конницы и рядъ другихъ болѣе мелкихъ частей; всего — 20 - 25.000 чел., (поэтому айзсарги, почти съ самаго основанія Латвіи, занимаютъ видное мѣсто въ дѣлѣ обороны государства.

Организація айзсарговъ (самоохраны — буквально «защитниковъ») была создана въ мартѣ м 1919 г. и въ первоначальномъ своемъ видѣ представляла тыловое ополченіе, предназначенное для несенія военно - полицейской службы (молодежью и стариками). При каждой волости были созданы отряды айзсарговъ, вооруженные винтовками и револьверами самыхъ разнообразныхъ системъ, брошеныхъ отступавшими нѣмецкими и красными войсками.

Въ первые годы существованія айзсарговъ, ихъ главной задачей явилось умиротвореніе края и очищеніе его отъ многочисленныхъ большевицкихъ и разбойничьихъ шаекъ, бродившихъ почти по всей территоріи Латвіи, кромѣ того 2-3 раза отдѣльнымъ отрядамъ айзсарговъ приходилось вступать въ бой съ регулярными совѣтскими (Латгалія) и бермонтовскими войсками (у Якобштадта). Въ продолжительной борьбѣ съ вооруженными бандами грабителей, вполнѣ законченной только къ 1925 г., айзсарги потеряли 10 чел. убитыми и нѣсколько десятковъ ранеными и увѣчными.

По окончаніи войны съ сов. Россіей, жизнь въ странѣ стала быстро входить въ свое обычное русло и въ августѣ 1921 г. была объявлена демобилизація организаціи айзсарговъ, переданной въ вѣдѣніе министерства внутреннихъ дѣлъ и перешедшей на комплектованіе исключительно добровольцами — «національно и государственно настроенными и не опороченными по суду», преимущественно участниками войны за освобожденіе Латвіи.

Послѣ этого, началась реорганизація, отдѣльные отряды айзсарговъ были сведены по территоріальному признаку въ воинскія части — роты, эскадроны, батальоны и полки. Перво-основой служитъ отдѣленіе, объединяющее всѣхъ айзсарговъ данной волости, затѣмъ слѣдуетъ рота и батальонъ, включающіе въ себя отдѣленія всѣхъ волостей, группирующихся вокругъ какого-либо географическаго центра и, наконецъ, полкъ, состоящій изъ всѣхъ низшихъ соединеній своего уѣзда. Полки обычно 3 батальоннаго состáва (9-10 ротъ, 1-2 эскадрона, команда связи, отрядъ велосипедистовъ или мотоциклистовъ (и неодинаковой численности — отъ 1000 до 3000 чел. Къ концу 1929 г. всего существовало 19 (по числу уѣздовъ) полковъ, 53 батальона, 156 ротъ, 23 эскадрона и 547 отдѣленій, въ которыхъ числилось 23962 айзсарга. Съ тѣхъ поръ были организованы еще отряды морскихъ айзсарговъ (изъ обитателей морского побережья) и батальонъ ж. д. айзсарговъ, состоящій изъ 7 ротъ, расположенныхъ въ главнѣйшихъ ж. д. узлахъ.

Послѣ реорганизаціи, началось перевооруженіе айзсарговъ, на средства, какъ полученныя отъ государства, такъ и собранныя самими айзсаргами. Постепенно, всѣ части айзарговъ были вооружены карабиномъ (кавалерія) Ли-Энфильда и канадской винтовкой Россрифль (пѣхота). Винтовку айзсаргъ получаетъ безплатно, также, какъ и 50 патроновъ, свыше этого числа по удешевленной цѣнѣ. Форму (крайне простую и прочную) и обувь айзсаргъ дѣлаетъ или покупаетъ на свой счетъ, также, какъ и лошадь или велосипедъ. Государство, кромѣ винтовки, даетъ айзсаргамъ только освобожденіе отъ велосипеднаго, охотничьяго налога и право на пенсію въ случаѣ увѣчья (полученнаго при исполненіи служебныхъ обязанностей). Задачей организаціи айзсарговъ въ мирное время является поддержаніе порядка въ сельскихъ мѣстностяхъ, не имѣющихъ собственной полиціи, а и также содѣйствіе полиціи и властямъ вообще. Въ дѣлѣ борьбы съ преступностью айзсарги оказали государству незамѣнимыя услуги. Въ случаѣ какого либо преступленія, айзсарги данной мѣстности немедленно приступаютъ къ обыскамъ, облавамъ, осмотрамъ лѣсовъ и болотъ, аресту подозрительныхъ лицъ и преслѣдованію преступника. Такъ, напримѣръ, въ 1928 г. айзсарги принимали участіе въ преслѣдованіи преступниковъ въ 2815 случаяхъ, въ обыскахъ и арестахъ — въ 1845 случаяхъ, въ поддержаніи порядка — 5440 и провѣркѣ документовъ — 2229, сами, безъ помощи

полиціи открыли 11 убійствъ, 123 кражи и 187 др. преступленій, кромѣ того задержали 131 скрывшагося преступника.

Военное обученіе и подготовка айзсарговъ, въ виду недостатка средствъ, заставляетъ желать лучшаго, помимо всяческихъ курсовъ — борьбы съ газами, усовершенствованія команд. состава и др. полагается 6 ч. теоретическихъ и практическихъ занятій въ мѣсяцъ, что для лицъ, не служившихъ въ арміи слѣдуетъ признать недостаточнымъ, а число ихъ довольно велико. Правда, осенью, по окончаніи полевыхъ работъ, обычно происходятъ маневры частей айзсарговъ, иногда совмѣстно съ регулярными войсками. Также часто устраиваются стрѣлковыя состязанія и провѣрочные сборы, явка на которые обязательна.

Въ случаѣ возстанія, безпорядковъ, айзсаргамъ будетъ отведена самая отвѣтственная роль, т. к. составленные изъ отборныхъ и надежныхъ людей 38% — земельные собственники, владѣвшіе землей до революціи, 36% — получившіе землю послѣ аграрной реформы 1920 г. и 26% неимѣющіе земли — преимущественно горожане), они совершенно не поддаются разлагающей пропагандѣ коммунистовъ и не принимаютъ къ себѣ лицъ, лѣво и соціалистически настроенныхъ, почему и служатъ предметомъ неустанной травли со стороны соц. дем. фракціи мѣстнаго парламента, въ теченіи 5-6 лѣтъ требующей уничтоженія айзсарговъ. Въ дни, когда ожидаются коммунистическія выступленія — какъ 1 мая, 8 ноября, айзсарги несутъ въ городахъ патрульную службу, охраняютъ правительственныя учрежденія, вокзалы и т. д.

Въ культурно-просвѣтительномъ отношеніи айзсарги также (гл. образомъ въ провинціи) являются однимъ изъ важнѣйшихъ факторовъ, особенно женщины - айзсарги) «айзсардзесъ» (въ задачи которыхъ входитъ собираніе средствъ, к. просвѣтительная работа, санитарная служба) существуетъ рядъ курсовъ подачи первой помощи) и т. п. Число ихъ доходитъ до 5500 чел., сведенныхъ въ особыя отдѣленія.

Между прочимъ, среди айзсарговъ латгальскихъ полковъ (Латгалія — провинція, граничащая съ СССР и населенная преимущественно русскими (много быв. офицеровъ и солдатъ Русской Императорской и бѣлой армій).

Въ послѣднее время предположено снабдить части айзсарговъ арт. и технич. единицами, которыхъ до сихъ поръ не существовало, а также броневиками; самый большой по численности полкъ — Митавскій, осенью с. г. получилъ легкій танкъ, купленный на добровольныя пожертвованія жителей Митавскаго уѣзда, что свидѣтельствуетъ какъ о популярности айзсарговъ, такъ и о растущемъ пониманіи ихъ значенія въ дѣлѣ національной обороны среди латышской общественности.

Е. Ж.

Большой восточный перелетъ совѣтскихъ самолетовъ

Три совѣтскихъ двухмѣстныхъ самолета новѣйшей конструкціи совершили большой перелетъ по маршруту Москва — Севастополь — Ангора — Тифлисъ — Тегеранъ — Термезъ — Кабулъ — Ташкентъ — Оренбургъ — Москва. Во главѣ воздушной экспедиціи находился военный летчикъ Ингаунисъ. Самолеты вылетѣли изъ Москвы 4 сентября и прибыли въ Москву, совершивъ круговой перелетъ, 18 сентября въ 5 час. 30 мин. Разстояніе около 10000 километровъ было пройдено въ 61 часъ 30 мин., что даетъ среднюю часовую скорость самолета 170 километровъ. Эти самолеты совѣтской конструкціи построены на Московскомъ авіаціонномъ заводѣ. На всемъ протяженіи перелета самолеты не имѣли ни одной поломки и ни одной замѣны какихъ-либо деталей.

Атмосферныя условія полета были часто неблагопріятны; при перелетѣ Чернаго моря самолеты попадали нѣсколько разъ въ сильнѣйшія грозы и ливни, теряли изъ виду другъ друга и шли руководствуясь исключительно бортовыми аэронавигаціонными приборами. Температура при перелетѣ колебалась отъ 45 градусовъ жары до 14 градусовъ мороза. При перелетѣ изъ Термеза въ Кабулъ и обратно надъ горнымъ массивомъ Гиндукуша и Гиссарскимъ хребтомъ самолеты поднимались на высоту 5300 метровъ. Этотъ перелетъ оцѣнивается совѣтской прессой съ точки зрѣнія, главнымъ образомъ, укрѣпленія дружбы СССР съ Турціей, Персіей и Афганистаномъ.

Око въ туманѣ

Въ присутствіи морскихъ и авіаціонныхъ экспертовъ въ Соед. Штатахъ были недавно сдѣланы удачные опыты съ инструментомъ для свѣтовой сигнализаціи въ густомъ туманѣ. Прозванный изобрѣтателемъ его архитекторомъ П. Пакъ-Нейль «окомъ въ туманѣ», аппаратъ былъ предназначенъ первоначально для мореплавателей, но доказалъ свою пригодность и для авіаціи. Поэтому испытанія производились въ 2 мѣстахъ — въ гавани Лонгъ-Айлэндъ и на аэродромѣ Рузвельтъ-Фильдъ. Аппаратъ состоитъ изъ 2 наборовъ инструментовъ, которые можно сравнить съ приборами T.S.F. — одинъ «детекторъ», или пріемникъ, другой «прожекторъ». Послѣдній посылаетъ инфра-красные лучи, тогда какъ первый принимаетъ ихъ и регистрируетъ Сходный по принципу съ деликатными «thermo-couples», которыми астрономы теперь пользуют-

ся для измѣренія тепловыхъ излученій далекихъ отъ насъ звѣздъ, «детекторъ» помѣщенъ въ безвоздушномъ пространствѣ и инфра-красные лучи поступаютъ чрезъ «окошко» изъ флуорита. Для функціонированія «детектора» достаточно 1/10 секунды.

Съ нимъ, однако, связана система амплификаторовъ, автоматической сигнализаціи и регистрирующихъ инструментовъ, дающихъ видимый и слышимый «отчетъ о поступленіи въ «поле зрѣнія» ока инфра-красныхъ лучей. Снабженные этимъ аппаратомъ маяки, буи и корабли могутъ своей сигнализаціей въ густѣйшій туманъ устранять опасность столкновенія, посадки на мель и т. д. Дѣйствіе же «ока» валами даетъ пилотамъ возможность не только установить подвижна-ли станція отправленія свѣтовыхъ сигналовъ, но также вычислить скорость ея передвиженія. Работая подобно Морзу точками и тире, «детекторъ» устраняетъ рискъ отъ смѣшенія сигналовъ со случайными источниками свѣта, а его автоматическій принципъ исключаетъ возможности ошибокъ.

При испытаніи на аэродромѣ, апаратъ послалъ свои сигналы черезъ толщу тумана въ 1/2 мили, при чемъ плотность его была настолько велика, что прервала всякую активность летчиковъ. Опыты доказали, что дистанція эта можетъ быть увеличена во много разъ, аппаратъ не боится ни качки ни сотрясеній, не мѣшаетъ работѣ T.S.F. и практически укладывается въ систему уже сущетвующихъ навигаціонныхъ приборовъ.

Военная Хроника

Чехословакія:

Въ чешской арміи поражаетъ насыщенность артиллеріей — на 52 пѣх. п-ка и 11 отд. батальоновъ приходится 40 арт. полк., и 13 арт. дивизіоновъ., Распредѣленіе артиллеріи слѣдующее: пѣх. дивизія равняется 2 пѣх. и 1 арт. бригадѣ. Вся дивизіонная артиллерія — 12 бригадамъ съ 16 полками легкой артиллеріи, 14 тяжелой и 12 дивизіонами горной артиллеріи.

Составъ арт. бригадъ неодинаковъ — въ 6 бригадахъ — по 1 п-ку легкой, 1 тяжелой и 1 дивизіону горной, въ остальныхъ 6 бригадахъ по 2 легкихъ и 1 тяжелому п-ку (или наоборотъ), кромѣ того, существуютъ 2 отд. бригады горной артиллеріи и 2 бригады тяж. артиллеріи особаго назначенія и 3 отд. полка зенитныхъ орудій.

Любопытно то обстоятельство, что въ мирное время кавалерія не имѣетъ артиллеріи, въ военное же предположено придать каждой кав. бригадѣ — дивизіонъ легкой артиллеріи.

Англія:

Съ 1-1 по 1-10 въ англ. военной авіаціи произошло 26 катастрофъ съ самолетами, жертвами которыхъ палъ 41 летчикъ.

Оконченъ постройкой 2-й рѣчной истребитель «Скеннъ», однотипный съ первымъ — «Себеномъ» — 1320 т., 35 узл., 4-4,7 дм. ор., 8-21 дм. торпед. аппарата и др. орудія болѣе мелкаго калибра. Эти истребители заказаны правительствомъ Канады и приспособлены и къ плаванію среди льдовъ.

Эстонія.

Организовано, по образцу подобныхъ же организацій въ сов. Россіи, Польшѣ и др., «Ревельское авіаціонное о-во», ставящее своей цѣлью — пропаганду аіваціи, воздушнаго сообщенія, спорта, развитіе эстонской гражданской и военной авіаціи, постройку новыхъ аэродромовъ и т. п., а также противовоздушной обороны государства.

Военно-химическое дѣло

1.

Въ отвѣтъ на поставленный членомъ Англійскаго Парламента г. Турнеромъ 25 ноября 1930 года вопросъ, Государственный Секретарь Военнаго Министерства отвѣтилъ, что опыты, которые въ настоящее время предприняты Военно - Химическимъ Комитетомъ, имѣютъ единственной цѣлью мѣры обороны. Результаты же сравнительнаго дѣйствія различныхъ ядовитыхъ газовъ на животныя и человѣческія существа, были изучены какъ лабораторными, такъ и практическими опытами.

2.

Докторъ Г. Л. Турнеръ (Питсбургъ, С. А. С. Штаты) сдѣлалъ докладъ Американскому Химическому Обществу о новѣйшихъ данныхъ по устройству газовыхъ масокъ для практической защиты отъ всѣхъ извѣстныхъ ядовитыхъ газовъ на заводахъ Химической Индустріи; къ числу послѣднихъ относятся не только специфическіе газы, но и смѣсь послѣднихъ, равно какъ и окись углерода съ ея могущими быть комбинаціями съ другими газами. Сопротивленіе дыханію въ новыхъ маскахъ уменьшено до такой степени, что если является необходимость одѣть маску для постояннаго дыханія при извѣстныхъ операціяхъ, то никакого неудобства не испытывается: части, коими раньше закрывался ротъ и зажимался носъ, нынѣ упразднены, а качество резины таково, что маска служитъ весьма продолжительное время; самая маска имѣетъ такую конструкцію, что можетъ быть пригнана быстро и безопасно къ головѣ любой профили. Сердце маски по прежнему составляетъ коробка, содержащая различныя химическія вещества поглощающія и очищающія воздухъ зараженный газами, при чемъ для тѣхъ химическихъ индустріальныхъ процессовъ, гдѣ употребляется окись углерода, какъ, положимъ, необходимый химическій ингредіентъ для даннаго процесса, въ коробку вводится особый катализаторъ, который, въ комбинаціи съ другими

веществами адсорбирующими, даетъ защиту человѣку противъ практически всѣхъ опасныхъ условій. Въ тѣхъ случаяхъ, когда человѣкъ долженъ работать въ ограниченномъ пространствѣ наполненномъ газами большой концентраціи — работа производится въ маскѣ съ отходящей отъ нея резиновой кишкой черезъ которую производится всасываніе чистаго воздуха помощью особой системы клапановъ. Въ этихъ случаяхъ также употребляется электрическій моторъ для преодолѣванія сопротивленія вдыханія черезъ кишку. Въ тѣхъ случаяхъ, когда воздухъ бѣденъ кислородомъ или когда въ немъ находятся большія количества смертельныхъ газовъ и, слѣдовательно, употребленіе маски съ кишкой не является уже болѣе практичнымъ, примѣняются апараты автоматически вырабатывающіе и подающіе кислородъ, однако, пользующійся этой маской - аппаратомъ долженъ быть не только тщательно знакомъ съ техническими деталями конструкціи, но и фактически быть достаточно напрактикованнымъ; въ противномъ случаѣ, употребленіе этого аппарата приведетъ не къ пользѣ, а къ смерти человѣка. (Германія въ настоящее время выпустила подобные аппараты новой конструкціи). Съ другой стороны, въ Америкѣ выпущены и другого сорта аппараты: Ф. М. — выработки Заводскихъ Соединенныхъ Лабораторій, — представляющіе собой единственный приборъ, который показываетъ безъ всякихъ спеціальныхъ опредѣленій (измѣреній) % низшаго предѣла взрывчатой концентраціи всякаго газа содержащаго кислородъ или водородъ и углеродъ въ комбинаціи съ кислородомъ, что также чрезвычайно важно для военнаго дѣла, какъ и для горнаго. Онъ указываетъ воспламеняемость (степень взрывчатости) каждаго изъ другихъ газовъ: единичнаго или комбинированнаго; къ аппарату прилагается особый электрическій детекторъ - опредѣлитель системы Г. Джона, Сѣв. Амер. Горн. Бюро. Третій вопросъ, особо важный для военно-инженернаго дѣла и химическихъ войскъ армій, это опредѣленіе присутствія въ данной смѣси окиси углерода. Для этой цѣли вводится новый детекторъ патентованный Лабораторіями Телефонной Компаніи Бэллъ (С. А. С. Ш.): маленькая стеклянная ампулька наполненная растворомъ хлористаго палладія, окружены мѣшечкомъ несущимъ въ себѣ хлопокъ — адсорбціонный матеріалъ. При опредѣленіяхъ: 1) вытянутый носикъ ампульки срѣзается, благодаря чему хлопокъ насыщается растворомъ; 2) черезъ точно опредѣленный промежутокъ времени, хлопокъ принимаетъ цвѣтъ отъ желто-канареечнаго до темно-сѣраго; 3) количество окиси углерода опредѣляется по сравненію съ цвѣтомъ нанесеннымъ на прилагаемой къ опредѣлителю таблички цвѣтовъ противъ коихъ указаны проценты окиси, заранѣе опредѣленные въ лабораторіи поставленными для сего спеціальными опытами. Для опредѣленія той же окиси втеченіи продолжительнаго времени, имѣется также особый аппаратъ, доставляющій образчики воздуха электрической помпой. Всѣ газы, содержащіеся въ воздухѣ, исключая окиси углерода, полностью удаляются и измѣренный образчикъ проходитъ черезъ сжигающій аппаратъ: теплота горѣнія регистрируется, давая % окиси углерода присутствовавшей въ данномъ образчикѣ воздуха въ данный моментъ. Въ случаяхъ же отравленія даже при употребленіи вышеназванныхъ масокъ, отравившемуся слѣдуетъ давать дышать не чистый кислородъ, (какъ это было во время послѣдней войны, а смѣсь кислорода съ 7% двуокиси углерода — въ Англіи 5%). Слѣдуетъ однако замѣтить, что до 1 октября с. г. въ вышеназванномъ Горномъ Бюро опыты показали на не идентичность показаній детекторовъ въ зависимости отъ окружающей температуры, при чемъ чувствительность прибора уменьшается при низкихъ температурахъ. Далѣе, что показанія детекторовъ изготовленныхъ двумя разными заводами при однѣхъ и тѣхъ же температурныхъ условіяхъ — не идентичны и наконецъ: пары газолина, этилена, водорода и сѣрнистаго водорода — производятъ измѣненіе въ цвѣтѣ хлопка подобное дѣйствію окиси углерода. Однако и этихъ данныхъ было бы достаточно имѣть въ свое время какъ напримѣръ въ минувшую войну при минной войнѣ. Приказомъ Главнокомандующаго Арміями Западнаго Фронта, Генерала Адъютанта Эверта зарегистрированъ случай (Приказъ 10 іюля 1916 года, № 4046) когда въ ночь на 29 мая нѣмцамъ удалось временно овладѣть частью передового окопа 84 пѣхотнаго Ширванскаго полка и наполнить окисью углерода нашу минную галлерею, въ концѣ которой подъ нѣмецкими окопами былъ заложенъ горнъ, при чемъ отъ газа погибли въ самой галлереѣ нѣсколько минеръ и шахтеровъ. Для изслѣдованія галлереи тогда же были отправлены три минера 3 Кавказскаго Сапернаго батальона; двое изъ нихъ углубившись немного въ нее, задохлись и были извлечены мертвыми, а третьяго удалось возвратить къ жизни. Командиръ Корпуса приказалъ Начальнику Химическихъ Командъ Дѣйствующихъ Армій, случайно оказавшемуся въ Корпусѣ для разработки газовой атаки 6 Химической Команды, отправиться 30 мая около 22 часовъ съ нѣсколькими своими офицерами химиками и солдатами команды. Галлерея была немедленно очищена особыми химическими пріемами, однако, все же одинъ офицеръ химикъ былъ потерянъ (Поручикъ Лебедевъ). Если бы вышеуказанными детекторами были бы снабжены минеры, то согласно соотвѣтственнымъ правиламъ, мы бы не потеряли столько людей (были и сильно отравленные офицеры и солдаты) и галлерея была бы очищена самими минерами. Фактически дѣло заключалось, кромѣ указаннаго еще и въ томъ, что подъ нашей минной галлереей была нѣмецкая, изъ которой нѣмцы также пропустили тонкія стальныя трубы черезъ толщу земли отдѣлявшую обѣ галлереи, выпустили тоже окись углерода и наполнили ею всю нашу галлерею. Слѣдуетъ признать, что для продолжительныхъ работъ въ галлереяхъ въ случаѣ наполненія таковыхъ окисью углерода, еще не имѣется достаточно надежной маски.

III.

Для свѣдѣнія Медицинскаго Военнаго Персонала: въ нѣмецкомъ журналѣ «Хэрэсъ Техникъ», 1930 годъ, мартъ, страницы 49-85 (частью переведено въ Ревю д-Артиллери, Парижъ) помѣщена, чрезвычайно важная по содержанію и практикѣ медицинской для помощи отравленныхъ различными газами, (кресты: синій, желтый и зеленый), статья одного извѣстнаго нѣмецкаго врача «Санитарныя Медицинскія Средства». Въ каждомъ маломъ ящикѣ помѣщены не только различныя медицинскія средства, но приложены и инструкціи для ихъ примѣненія въ различныхъ случаяхъ отравленія. Ящики эти и инструкціи были введены, да и въ настоящее время сохранены, въ германской арміи.

М. Костевичъ.

Изъ моихъ воспоминаній о ген.-адъютантѣ М. И. Драгомировѣ

Ген.-отъ-кав. И. Е. ЭРДЕЛИ.

Въ 1897 году изъ Академіи Генеральнаго Штаба были выпущены и назначены на службу въ Кіевскій военный округъ поручики Вирановскій, Лукомскій, Розановъ, Ронжинъ и я.

Явившись въ штабъ округа, мы поступили въ непосредственное подчиненіе генерала-квартирмейстера генерала Рузскаго и были распредѣлены по отдѣленіямъ штаба.

А черезъ нѣсколько дней намъ было назначено представленіе командующему войсками округа, генер.-адъютанту Драгомирову.

До прибытія въ Кіевскій округъ, я, видѣлъ генерала Драгомирова только одинъ разъ, но намъ всѣмъ, какъ питомцамъ академіи генер. штаба, онъ былъ, конечно, широко извѣстенъ, какъ бывшій профессоръ и начальникъ нашей Академіи, какъ выдающійся военный мыслитель и писатель, какъ герой Турецкой войны и, наконецъ, какъ командующій войсками Кіевскаго Военнаго Округа.

Было намъ также извѣстно, что имя генерала Драгомирова популярно, не только въ Россіи, но и заграницей, что онъ, представляетъ изъ себя крупную величину и что его почитаютъ и съ его словомъ считаются не только высшіе лица государства, но и самъ Государь Императоръ.

Все это заставляло меня волноваться въ предвидѣніи представленія и невольный трепетъ охватывалъ отъ сознанія, что предстоитъ явиться знаменитому человѣку, — свѣтилу - военному, подъ начальствомъ котораго потомъ и придется служить.

Начальникъ штаба округа, генералъ Шимановскій былъ уже въ домѣ командующаго войсками, когда мы туда прибыли и, встрѣтивъ насъ, провелъ въ небольшую пріемную, которая непосредственно прямо выходила въ большой залъ.

Стоялъ іюнь, день былъ ясный и солнечный и, помнится, первое, что мнѣ бросилось въ глаза, когда мы выстраивались въ пріемной и когда генералъ Шимановскій пошелъ о насъ докладывать генералу Драгомирову, — это необычайный по чистотѣ паркетъ въ залѣ, который сіялъ отъ яркаго солнца, какъ зеркало, а въ глубинѣ зала, какъ видно было черезъ открытую дверь, у противоположной стѣны чернѣлъ темнымъ блескомъ большой рояль. Въ залѣ никого не было, но изъ внутреннихъ комнатъ доносились голоса, а черезъ нѣсколько минутъ въ залѣ появился генералъ Драгомировъ съ какимъ-то генераломъ въ парадной формѣ.

Этотъ генералъ откланялся и прошелъ въ переднюю, а генералъ Драгомировъ, опираясь на палку и прихрамывая, вмѣстѣ съ генераломъ Шимановскимъ направился къ намъ,. Оба они въ дверяхъ изъ зала въ пріемную остановились — шагахъ въ 8-10 отъ насъ и тихо бесѣдовали.

, Генералъ Драгомировъ былъ весь у насъ на виду, въ генералъ-адъютантской формѣ и, вѣроятно, въ эту минуту и не предполагалъ вовсе, что его съ жаднымъ, хотя и сдержаннымъ любопытствомъ разсматриваютъ 5 паръ глазъ юныхъ причисленныхъ къ генер. штабу офицеровъ. Закончивъ свой разговоръ съ генер. Шимановскимъ, генер. Драгомировъ, продолжая прихрамывать и осторожно ступая раненой ногой по паркету двинулся къ намъ.

, Помню, какъ меня тогда сразу поразило утомленное лицо командующаго и сосредоточенныя складки на лбу и около глазъ, точно онъ только что послѣ тяжелыхъ думъ оторвался отъ напряженной умственной работы, доставлявшей ему при этомъ мало утѣхи и радости и тутъ-же пронеслось у меня воспоминаніе о галлереѣ батальныхъ картинъ вдоль Николаевскаго зала въ Зимнемъ Дворцѣ, картина переправы черезъ Дунай у Зимнища и ген. Драгомировъ въ бѣлой фуражкѣ и бѣломъ кителѣ, изображенный во весь ростъ..

Генер. Драгомировъ медленно подвигался къ намъ, щурясь на яркій свѣтъ и, окинувъ насъ быстрымъ острымъ взглядомъ изъ полуопущенныхъ вѣкъ, сказалъ тихо «здравствуйте господа» и остановился противъ праваго фланга нашей шеренги.

Всѣ мы пятеро, по очереди начали рапортовать уставное представленіе, каждый свою фамилію послѣ чего командующій вновь оглядѣлъ насъ и такимъ же тихимъ голосомъ поздравилъ насъ съ окончаніемъ академіи и съ вступленіемъ на отвѣтственный путь офицера Генеральнаго Штаба. Послѣ нѣсколькихъ секундъ молчанія, ген. Драгомировъ вдругъ шагнулъ впередъ, выраженіе лица стало суровымъ, заблистѣвшіе глаза глянули на насъ упорно и строго и онъ понемногу возвышая голосъ сказалъ:

«Итакъ прошу запомнить: службу офицера Генеральнаго Штаба по совѣсти — исполнять; передъ строевыми офицерами — носу не драть, — и не забывать, что если вы теперь знаете много больше, чѣмъ строевые офицеры, то строевые офицеры, въ своемъ дѣлѣ, знаютъ много больше, чѣмъ вы. Честь имѣю кланяться господа».

Мы поклонились и вышли.

Пріемъ былъ оригинальный, немногословный и очень категоричный.

Но надо сказать, что генералъ Драгомировъ двумя словами попалъ что называется въ точку: грѣшны были въ то время многіе и многіе офицеры Генеральнаго Штаба, а особенно молодые, въ задираніи носа передъ строевыми офицерами; важности на себя понапускали много и оскорбительную, подчасъ, снисходительность въ отношеніи строевого офицерства проявляли частенько.

И неудивительно, если тогда къ офицерамъ Генеральнаго Штаба строевые офицеры относились очень часто холодно, недовѣрчиво, даже подозрительно иногда. И совершенно правъ былъ генералъ Драгомировъ, сказавъ, что строевые офицеры знаютъ много больше, чѣмъ мы, — только что окончившіе академію: мы дѣйствительно, за 3 года академіи одолѣли много всякихъ наукъ, но науку, строевую, заключающуюся не столько въ знаніи устава, сколько въ познаніи психологіи и души солдата, въ умѣньи выучить его, сдѣлать изъ него сознательнаго бойца, развить его природныя дарованія, воспитать его какъ русскаго воина — защитника Престола и Родины — знали ли мы эту науку? Нѣтъ мы ее еще какъ слѣдуетъ не знали, такъ какъ поступили въ академію, пробывъ передъ этимъ въ строю 2-3 года, а за такой краткій срокъ пріобѣсти знанія и опытъ строевого офицера мы, конечно, не могли.

Лично же для меня, рѣзкія слова генерала Драгомирова имѣли большое значеніе: эти слова, совпали съ моими собственными, но тогда еще не вполнѣ установившимися стремленіями, — дали мнѣ опредѣленное направленіе, которое отразилось на всей моей дальнѣйшей службѣ и я, оглядываясь назадъ на пройденные годы жизни и службы, всегда съ благодарностью вспоминалъ толчекъ данный мнѣ словами большого русскаго человѣка генерала Михаила Ивановича Драгомирова.

И. Е. Эрдели.

Замѣтка о крѣпостяхъ и рубежахъ

Ген.-лейт. СТАВИЦКІЙ.

Въ статьѣ ген. В. І. Гурко, въ № 44 журнала «Часовой», затронутъ одинъ изъ важнѣйшихъ вопросовъ заблаговременной военно - инженерной подготовки: — что придется возводить въ будущемъ, крѣпости или укрѣпленныя полосы, рубежи.

Надо замѣтить, что на военныхъ курсахъ ген. Головина уже въ позапрошломъ году было посвящено нѣсколько лекцій выясненію именно этого вопроса. Не углубляясь въ подробности, можно такъ формулировать суть:

При современной дальности огня и при огромныхъ расходахъ боевыхъ припасовъ, **крѣпости**, т. е. сомкнутыя оборонительныя системы долговременнаго характера, обнаруживаютъ два крупныхъ недостатка: они неизбѣжно будутъ простреливаться насквозь, и количество боевыхъ комплектовъ, которыя могутъ храниться въ нихъ, ничтожно мало для продолжительнаго состязанія съ осаждающей арміей. **Рубежи,** на первый взглядъ, этихъ недостатковъ не имѣютъ: съ тыла огнемъ не поражаются и боевые припасы притекаютъ изъ страны безостановочно.

Однако, болѣе внимательное изслѣдованіе вопроса показываетъ, что нехватка въ снарядахъ является результатомъ не типа фортификаціонной системы, сомкнутая она или развернутая, а ея связи съ тыломъ, т. е. оказывается она изолированной или нѣтъ.

Для крѣпостей эта изолированность наступаетъ послѣ обложенія, а въ рубежахъ боевое питаніе можетъ идти гладко только до тѣхъ поръ, пока не нарушено сообщеніе съ глубокимъ тыломъ — тогда и рубежи окажутся изолированными. Между тѣмъ, сообщенія эти чрезвычайно чувствительны къ ударамъ.

Дѣло въ томъ, что крѣпость можетъ быть и обойдена, и обложена, и все таки остается позиціей сопротивленія, ибо у нея **нѣтъ фланговъ.** У рубежей они есть, и одно появленіе большихъ силъ противника на флангахъ составляетъ для рубежей и для подходящихъ къ нимъ путей, величайшую угрозу.

Поэтому вопросъ о **закрѣпленіи фланговъ рубежей** имѣетъ первостепенное значеніе — и приводитъ онъ къ **сомкнутымъ** на флангахъ позиціямъ, т. е. къ крѣпостямъ.

Полосы траншей отъ моря до моря, съ «естественными» флангами, нарытыя у насъ въ минувшую войну, это такая военная нелѣпица, которая никогда уже не повторится. Трудно характеризовать болѣе мѣтко увлеченіе такими «рубежами», чѣмъ это сдѣлалъ ген. Гурко...

Относительно неизбѣжнаго прострѣла крѣпостей можно сказать, что это дѣло фортификаторовъ справиться съ такой задачей, она не является неодолимой.

Есть у рубежей еще одно, спеціальное ихъ свойство: съ нихъ легче отступать. Достоинство это или недостатокъ, каждый можетъ судить по своему. Изъ крѣпостей отступать не полагалось.

И. Ставицкій.

ВОЕННО-МОРСКОЙ ОТДѢЛЪ

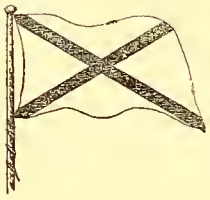

Военно-Морской Союзъ

ПРИКАЗЪ № 1 отъ 1-го января 1931 года.

Поздравляю чиновъ Военно-Морского Союза съ праздникомъ Рождества Христова и наступающимъ Новымъ Годомъ.

Подписалъ: Вице-Адмиралъ **Кедровъ.**

ПРИКАЗЪ № 2 отъ 2-го января 1931 года

Организуя Военно-Морской Союзъ, мы обѣщали вносить и нашу небольшую лепту въ Фондъ Спасенія Родины. Никому не трудно дать одинъ франкъ отъ своего мѣсячнаго заработка, но страдала организація этого сбора среди насъ. Въ настоящее время Предсѣдателямъ Парижскихъ группъ будутъ выданы талонныя книжки, по которымъ я и прошу производить сборъ и отдавать отчеты каждые 3-4 мѣсяца непосредственно Секретарю Комитета В. В. Попову.

Предсѣдателей заграничныхъ группъ Военно-Морского Союза прошу самихъ озаботится о полученіи талонныхъ книжекъ и объ организаціи сбора.

Подписалъ: Вице-Адмиралъ **Кедровъ.**

ПРИКАЗЪ № 3 отъ 3-го января 1931 года

Назначеніе:

Подпоручикъ Е. В. Рышковъ назначается завѣдующимъ издательской частью Военно-Морского Союза.

Подписалъ: Вице-Адмиралъ **Кедровъ.**

ПРИКАЗЪ № 4 отъ 5-го января 1931 года

Зачисленіе:

Зачисляются членами Военно-Морского Союза какъ охотники Флота. Охотникъ флота Г. Горчаковъ (Парижъ). Охотникъ флота И. Купріяновъ (Бѣлградская группа).

Подписалъ: Вице-Адмиралъ **Кедровъ.**

Съ подлиннымъ вѣрно:

Лейтенантъ Галанинъ.

ОПЕЧАТКИ

Напечатано въ № 31 журнала «Часовой» отъ 26 апрѣля 1930 года Мичманъ Флоринъ. **Читать:** Лейтенантъ Флоринъ.

Секретарь: Лейтенантъ **Галанинъ.**

Контръ-адмиралъ М. И. Смирновъ.

Адмиралъ КОЛЧАКЪ

Цѣна 5 фр.

Изданіе В.-М. Союза

Выписывать

черезъ **«Часовой».**

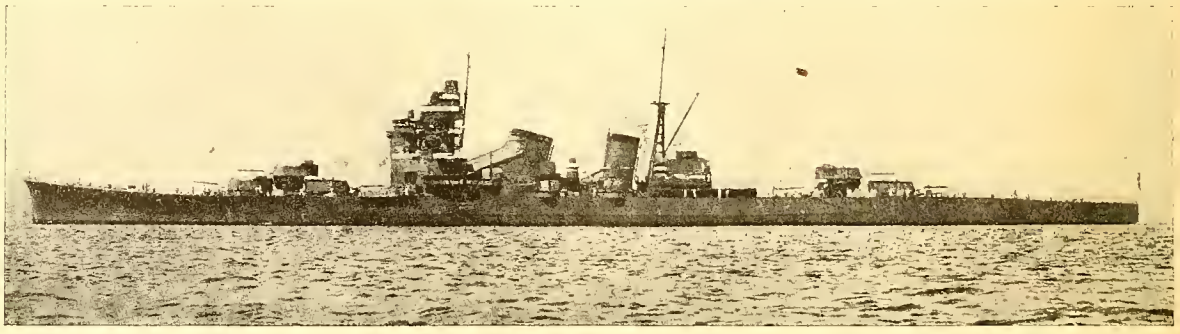

Японскій крейсеръ «Наши». Одного типа съ нимъ «Міако», «Ашигара», «Хагура», «Атаго», «Такао», «Шокай», «Мая», «Тенріу», «Тацута», «Кума», и «Тама». Лучшіе крейсера въ мірѣ. Водоизмѣщеніе 10000 тоннъ, скорость хода 33 узла, вооруженіе 10-8 дм. иб-4,7 дм. аэр., 12 минн. ап. Броня 4-6 дм. Районъ плаванія до 20.000 миль.

Упущенныя возможности

КАП. 1 РАНГА МЕРКУШОВЪ

Чуть не съ момента своего возникновенія русскій флотъ стремился обзавестись базами и станціями въ различныхъ моряхъ и океанахъ, гдѣ могъ бы найти убѣжище для отдыха личнаго состава, пополненія запасовъ, производства необходимаго ремонта и т. п. Къ глубокому сожалѣнію, это вполнѣ разумное и понятное стремленіе флота не только не раздѣлялось нашей дипломатіей, но, въ большинствѣ случаевъ, вызывало явное и энергичное ея противодѣйствіе.

Между тѣмъ, всеобъемлющій геній Петра Великаго не оставилъ безъ вниманія необходимость имѣть станціи на пути на Дальній Востокъ и, въ 1723 году, имъ были посланы три фрегата для занятія острова Мадагаскаръ. Суда эти разбились у береговъ Голштиніи, что привело къ крушенію всего предпріятія, которое по смерти Великаго Преобразователя, никогда больше не возобновлялось. Въ царствованіе Екатерины II флотъ, въ теченіе турецкихъ войнъ базировался на островъ Поросъ, гдѣ выросъ русскій портъ Ауза.

Несмотря на выяснившуюся практическимъ путемъ необходимость имѣть базу въ Эгейскомъ морѣ, островъ Поросъ, по окончаніи войны, былъ возвращенъ Турціи. Въ 1788 году капитанъ 2 ранга Козляниновъ, возвращавшійся во главѣ отряда судовъ изъ Архипелага въ Кронштадтъ, на свой страхъ и рискъ, завязалъ сношенія съ Марокко. Прекрасно понимая громадное значеніе страны, лежавшей на пути нашихъ кораблей въ Средиземное море, на Дальній Востокъ оттуда и обратно въ Россію, Козляниновъ, будучи въ Ливорно, сдѣлалъ визитъ марокканскому послу и, на фрегатахъ «Павелъ» и «Констанца», перевезъ его со свитой въ Танжеръ.

Въ отвѣтъ на эту любезность султанъ Марокко повелѣлъ, чтобы всѣ гавани государства навсегда были открыты для дружественныхъ русскихъ кораблей. Нечего и говорить, что дипломатія наша совершенно игнорировала это, хотя и совершенное безъ всякаго ея участія, но крайне важное для флота соглашеніе, но только благодаря трудамъ капитана 2 ранга Козлянинова эскадра адмирала Рожественскаго, въ своемъ крестномъ пути на Дальній Востокъ, имѣла возможность спокойно стоять въ Танжерѣ.

Въ царствованіе Павла I флотъ, подъ командой адмирала Ушакова, овладѣлъ Іоническими островами, учредивъ свою базу въ Корфу (1798 г.). Благодаря мудрой политикѣ адмирала Сенявина, область Бока-ди-Катаро и Черногорія **добровольно** присягнули на вѣрность Александру I (1806 г.). Россія твердо стала на берегахъ Адріатическаго моря и, при правильной политикѣ, **отсюда должно было бы пойти объединеніе славянъ подъ скипетромъ русскаго царя,** что могло привести къ коренному измѣненію карты Европы.

Къ сожалѣнію, дипломатія наша не поняла всей важности сохранить сдѣланныя пріобрѣтенія и, по миру въ Тильзитѣ, вернула Наполеону Іоническіе острова, область Бока-ди-Катаро уступила Австріи, а Черногорію предоставила своей судьбѣ.

Всѣ труды, всѣ побѣды русскаго флота, въ теченіе девяти лѣтъ господствовавшаго въ восточной половинѣ Средиземнаго моря, пошли на смарку.

Изъ никому не принадлежавшихъ острововъ, открытыхъ русскими мореплавателями въ южной части Тихаго океана, ни одинъ не былъ присоединенъ къ державѣ Россійской. Мало того, когда король Сандвичевыхъ или Гавайскихъ острововъ пожелалъ **добровольно** перейти въ русское подданство ему въ этомъ отказали.

Дѣло было такъ.

Въ 1814 году корабль Россійско - Американской Компаніи «Берингъ» былъ выброшенъ штурмомъ на островъ Атуя.

Корабельный врачъ Шеферъ вылечилъ мѣстнаго короля отъ водянки, а королеву отъ лихорадки, чѣмъ снискалъ къ себѣ довѣріе и расположеніе короля Томари.

Гавайскіе острова находились тогда подъ номинальнымъ протекторатомъ Великобританіи, но Томари пожелалъ признать власть Бѣлаго царя.

Единственное условіе которое онъ стовилъ, была присылка 500 солдатъ для занятія остальныхъ острововъ архипелага и уничтоженія его соперника короля Томеомео.

Александръ I отклонилъ это предложеніе ограничившись присылкой подарковъ въ видѣ: плаща съ золотыми кистями и позументами, кортика въ драгоцѣнной оправѣ, золотой медали на анненской лентѣ съ надписью: «Владѣтелю Сандвичевыхъ острововъ Томари въ знакъ дружбы его къ Россіянамъ».

Несмотря на такіе дѣйствія правительства, на островъ Оаху, вскорѣ, образовалась довольно многочисленная русская колонія изъ экипажей разбившагося корабля «Берингъ» и пришедшихъ сюда судовъ «Ильмень» и «Кадьякъ», **а надъ королевскимъ дворцомъ гордо рѣялъ русскій флагъ.**

Прошло два года. Наконецъ американцы, а не англичане, которымъ, номинально, принадлежалъ протекторатъ надъ Газайскими островами не выдержали и, въ 1816 году, потребовали, чтобы Томари спустилъ русскій флагъ и изгналъ всѣхъ русскихъ, грозя въ противномъ случаѣ поголовнымъ истребленіемъ туземцевъ. Кончилось дѣло тѣмъ, что туземцы захватили русское имущество и заставили колонистовъ покинуть благодатный островъ.

Теперь Гавайскіе острова, лежащіе какъ разъ по серединѣ Тихаго океана, а потому имѣющіе большое стратегическое значеніе, принадлежатъ

С. А. С. Ш., а ихъ столица Гонолулу является базой американскаго флота.

Въ 1860 году адмиралъ Лихачевъ, на свой страхъ и рискъ, занялъ островъ Цусиму, но, не поддержанный дипломатіей, долженъ былъ передать его обратно Японіи. Гибельные результаты этой политики сказались въ 1905 году.

Въ 1870 году путешественникъ Миклуха-Маклай изслѣдовалъ, никому не принадлежавшій, островъ Новая-Гвинея и предлагалъ присоединить его къ Россіи.

Это сдѣлано не было и островъ былъ подѣленъ между Англіей и Германіей. Въ 1894 году казакъ Ашиновъ, то же на свой страхъ и рискъ, занялъ территорію на берегу Краснаго моря не далеко отъ Джибути, но не былъ поддержанъ нашей дипломатіей.

Русскій флотъ снова не получилъ станціи на пути въ Тихій океанъ. Я ужъ не говорю про уступки, Аляски столь опрометчиво проданной С.А.С.Ш. и форта Россъ на берегу Калифорніи не далеко отъ нынѣшняго С.-Франциско.

Такъ русская дипломатія не понимая, что родному флоту, для успѣшной защиты чести, достоинства Россіи, ея морской торговли, дальневосточных окраинъ и интересовъ въ средиземскомъ бассейнѣ, необходимы базы и станціи въ отдаленныхъ моряхъ и океанахъ, не поддерживала своихъ моряковъ, тѣмъ самымъ сводя на нѣтъ всѣ ихъ усилія въ этой области.

В. Меркушовъ.

Морская Хроника

С. С. С. Р. — По сообщенію польскихъ газетъ въ ноябрѣ въ Черноморскомъ флотѣ были серьезныя волненія. Арестовано свыше 100 красныхъ матросовъ, изъ которыхъ нѣкоторые разстрѣляны, а другіе сосланы.

— Во исполненіе плана, о которомъ уже сообщалось въ «Часовомъ» и который заключается въ переводѣ остатковъ Балтійскаго флота въ Черное море, въ ближайшее время изъ Кронштадта въ Севастополь выйдетъ второй дредноутъ «Гангутъ» («Октябрьская Революція»). Трудности, которыя уже испытали при переходѣ «Севастополь» («Парижская коммуна») и «Свѣтлана» («Профинтернъ»), тотъ громадный многомѣсячный срокъ, который каждый разъ необходимъ для подготовки къ переходу каждаго корабля, наконецъ, то обстоятельство, что за 13 лѣтъ совѣтской властью не построено ни единаго корабля, показываютъ въ какомъ поистинѣ печальномъ состояніи находится красный флотъ.

— Согласно полученнымъ въ Константинополѣ изъ Одессы свѣдѣніямъ, въ Черноморскомъ флотѣ произошелъ новый бунтъ на крейсерѣ «Профинтернъ» («Свѣтлана»), недавно прибывшимъ изъ Балтійскаго моря. Взбунтовавшіеся противъ Совѣтской власти красные моряки пытались увлечь за собой и другіе корабли. Эта попытка не удалась и была ликвидирована самыми крутыми мѣрами.

— Какъ извѣстно, Совѣтское правительство прилагаетъ всѣ усилія, чтобы создать свое собственное торговое мореплаваніе, какъ для вывоза за-границу, такъ и каботажное. По оффиціальнымъ свѣдѣніямъ въ 1927-1929 гг. вступило въ строй 33 коммерческихъ судна общей вмѣстимостью въ 68100 тоннъ. По пятилѣткѣ предположено построить 225 пароходовъ для внѣшней торговли вмѣстимостью въ 960.000 тоннъ и 182 каботажныхъ судна вмѣстимостью въ 76400 тоннъ. Нормально пока идетъ постройка немногочисленныхъ пароходовъ, заказанныхъ итальянскимъ, французскимъ и германскимъ верфямъ. Корпуса пароходовъ, выстроенныхъ на русскихъ верфяхъ, мѣсяцами и годами ждутъ своихъ механизмовъ и только единичные закончены.

Франція. — Объявлены названія кораблей, которые будутъ заложены въ 1931 году. Одинъ крейсеръ въ 10000 тоннъ — «Алжиръ». Шесть эскадренныхъ миноносцевъ въ 2500 тоннъ: «Вокелинъ», «Кер сенъ», «Кассаръ», «Тартю», «Брезе» и «Шевалье Поль». Одинъ минный заградитель «Эмиль Бертенъ». Двѣ канонерскія лодки «Де Браззa» и «Энтрекасто». Десять подводныхъ лодокъ прибрежной обороны: «Глоріе», «Центавръ», «Герой», «Конкеранъ», «Тонантъ», «Эспуаръ», «Психея», «Сибилла», «Весталка» и Султанъ». Одинъ подводный заградитель «Діамантъ». Два транспорта «Варъ» и «Элорнъ» и, наконецъ, парусное учебное судно «Ла Бель Пуль».

— Выясняется, что только что заложенные 6 эскадренныхъ миноносцевъ типа «Альбатросъ» будутъ нѣсколько отличаться отъ предыдущихъ и въ частности вмѣсто 4 трубъ будутъ имѣть двѣ.

Франція. — Вышедшій на первую пробу новый учебный крейсеръ «Жанна д-Аркъ» былъ застигнутъ сильнымъ штормомъ. Высланные навстрѣчу крейсеру 3 спасательныхъ парохода съ большимъ трудомъ довели его до Бреста. Его водоизмѣщеніе 6600 тоннъ.

Японія. — Морской бюджетъ на 1931 годъ выражается суммой въ 399 милліоновъ іенъ. Будутъ заложены 4 крейсера въ 8600 тоннъ, 12 эскадренныхъ миноносцевъ въ 1400 тоннъ, 9 подводныхъ лодокъ въ 1300 тоннъ, 1 мин. заградитель въ 2500 тоннъ, 188 гидроплановъ, нѣсколько канонерскихъ лодокъ и миноносецъ для обороны побережья. Кромѣ того, въ Яхамѣ около Іокосуки будетъ сооружена морская авіостанція.

Италія. — «Альберико Барбіано» развилъ на пробѣ 42,05 узла. Средній ходъ въ теченіе 24 часовъ былъ 39,75 угла. Это рекордный ходъ для крейсеровъ всего міра. Онъ принадлежитъ къ серіи 6 строющихся крейсеровъ, которые должны, по мнѣнію итальянцевъ, перевернуть всѣ принципы военнаго судостроенія. Ихъ водоизмѣщеніе 5800 тоннъ, отношеніе длины къ ширинѣ 11 1/2. Контрактная скорость хода 37 узловъ при 95000 лош. силъ (Достигнуто 125000). Вооруженіе 8 - 6 дм. въ 50 калибровъ, 4-4 дм. въ 47 кал. и 4 аэр.; 4 мин. ап. 1 или 2 авіона.

Англія. — Пассажирская компанія Кунардъ заказала пароходъ, который будетъ самымъ большимъ въ мірѣ. Его водоизмѣщеніе будетъ 73000 тоннъ при длинѣ въ 308 метровъ. Скорость хода будетъ выше 35 узловъ. Какъ извѣстно, нынѣ самымъ большимъ пароходомъ является американскій «Левіафанъ», бывшій германскій «Императоръ» водоизмѣщеніемъ въ 60000 тоннъ.

Англія. — Французскія и англійскія газеты сообщаютъ нѣкоторыя свѣдѣнія о новомъ крейсерѣ «Линдеръ», который послужитъ прототипомъ цѣлой серіи легкихъ и быстроходныхъ крейсеровъ. Его водоизмѣщеніе 6500 тоннъ; скорость хода 35 узловъ; вооруженіе 8-6 дм. и 4-4 дм. аэр. орудій, 6 или 8 минныхъ аппаратовъ и 2 авіона. Броневой поясъ около 4 дм. Внѣшній видъ будетъ своеобразный, такъ какъ будетъ лишь одна труба и всѣ надстройки будутъ имѣть наименьшіе размѣры, чтобы крейсеръ былъ бы мало замѣтенъ надъ водой, представлялъ бы для непріятеля наименьшую цѣль и чтобы палуба его была какъ можно болѣе открыта.

Грецiя. — Въ Италіи заказано еще 2 эскадренныхъ миноносца, того же типа, что и 2 уже находящіеся тамъ въ постройкѣ. Водоизмѣщеніе 1450 тоннъ; скорость хода 39,5 узловъ; вооруженіе 4-4,7 дм. орудія и 6 минн. аппаратовъ.

Индія. — Вступила въ строй канонерская лодка «Индустанъ», первый корабль индусскаго флота, основаннаго въ 1927 году. Водоизмѣщеніе 1200 тоннъ; скорость хода 16 узловъ; вооруженіе 2-4 дм. орудія.

Голландія. — Сенатъ одобрилъ 28 голосами противъ 12 кредиты для постройки новаго крейсера, предназначавшагося для охраны голландской Индіи вмѣстѣ съ построенными въ 1920 году крейсерами «Ява» и «Суматра». Водоизмѣщеніе новаго крейсера будетъ около 8000 тоннъ, ходъ около 32 узловъ, названіе ему будетъ дано «Целебесъ».

С. Ш. С. А. — Въ 1931 году предположено заложить: 1 крейсеръ въ 10000 тоннъ, 1 крейсеръ въ 7000 тонъ, 11 эскадренныхъ миноносцевъ въ 2000 тоннъ, 4 подводныя лодки въ 1700 тоннъ и 1 авіоматку въ 13800 тоннъ.

Испанія. — Крейсеръ «Сервантесъ» далъ на пробѣ 35,6 узла. Онъ принадлежитъ къ серіи изъ 3 крейсеровъ въ 7850 тоннъ. Названіе двухъ другихъ: «Принцъ Альфонсъ» и «Адмиралъ Сервера». Ихъ вооруженіе 8-6 дм. и 4-4 дм. аэр. ор. Контрактный ходъ 33 узла.

Германія. — Соединенное пароходное общество Гапагъ Ллойдъ (Гамбургъ-Америка и Нордейгеръ Ллойдъ), считалъ, что для выгодной эксплуатаціи своихъ линій, необходимо обновить свои пароходы, рѣшило въ теченіе 5 лѣтъ построить новыхъ пароходовъ на 500.000 тоннъ и разрушить старыхъ на 600.000 тоннъ. Выяснено, что большіе доходы, которые теперь общество получаетъ, происходятъ главнымъ образомъ отъ новѣйшихъ лучшихъ въ мірѣ пароходовъ «Бременъ» и «Европа». Несмотря на мировой кризисъ, установлено, что гораздо больше, чѣмъ до войны пассажиры пользуются дорогими помѣщеніями на быстроходныхъ пароходахъ. До войны эти пароходы себя не окупали и пользовались правительственной субсидіи, въ то время какъ болѣе тихоходные и дешевые приносили большую прибыль.

Португалія. — Предположено заказать въ исполненіе новой судостроительной программы въ Англіи 4 миноносца и 1 авіоматку, а въ Италіи 4 канонерскія лодки и 2 подводныя лодки.

Югославія. — Получены нѣкоторыя свѣдѣнія о заказанномъ въ Англіи эскадренномъ миноносцѣ который будетъ изъ себя представлять послѣднее слово судостроительной техники. При водоизмѣщеніи въ 2400 тоннъ, его длина будетъ 113 метровъ, ширина 10,5 а углубленіе 6,5 метровъ. Сила двухъ турбинъ 42000 лош. силъ, три котла. Вооруженіе 4.5,5 дм. орудія и 6 минныхъ аппаратовъ. Скорость хода около 35 узловъ.

С. Ш. С. А. — Получены свѣдѣнія объ изобрѣтеніи новой электрической самодвижущейся мины, испытанія которой дали вполнѣ удовлетворительные результаты, она за собой не оставляетъ абсолютно никакого слѣда, какъ мина Уайтхеда, отъ выходящаго наружу отработаннаго сжатаго воздуха. Еще во время войны англичане и нѣмцы старались усовершенствовать въ этомъ отношеніи мину Уайтхеда, ходили уже слухи о достигнутыхъ результатахъ, но всѣ свѣдѣнія оказались невѣрными. Нынѣ американцамъ удалось сдвинуть это дѣло съ мертвой точки путемъ примѣненія электричества, небольшого электромотора и очень легкихъ и сильныхъ батарей. Пока достигнуто разстояніе въ 10000 метровъ, при средемъ ходѣ въ 30 узловъ. Конечно, при настоящихъ скоростяхъ это мало, но это вопросъ лишь техническаго усовершенствованія. Такая мина изъ-за своей полной невидимости на ходу, призвана измѣнить всю тактику операцій миноносцевъ и подводныхъ лодокъ, а также отраженія ихъ большими судами.

— Для употребленія авіонами изобрѣтена укороченная мина съ болѣе сильнымъ взрывчатымъ отдѣленіемъ и съ ходомъ въ 35 узловъ, но на очень короткомъ разстояніи.

ПИСЬМО К.-АДМ. ВОРОЖЕЙКИНА

Съ большимъ удовольствіемъ получилъ прекрасный военный справочникъ «Армія и Флотъ», выходъ коего отъ души привѣтствую. Позволяю себѣ указать Вамъ, что въ перечнѣ Морскихъ Учебныхъ Заведеній къ началу 1917 г. значится Морской Е. И. В. Наслѣдника Цесаревича Алексѣя Николаевича Корпусъ, между тѣмъ, въ это время существовали: Морское Е. И. В. Наслѣдника Цесаревича Училище (въ СПБ) и Морской Е. И. В. Наслѣдника Цесаревича Кадетскій Корпусъ (въ Севастополѣ), Директоромъ котораго я имѣлъ честь состоять. Этотъ Кад. Корпусъ носилъ одну форму съ Училищемъ и имѣлъ, по Высочайшему повелѣнію своимъ праздникомъ тоже 6-ое ноября. Морское Инж. Училище Императора Николая I-го послѣ 1888 выпускало не только инженеръ-механиковъ, но и корабельныхъ инженеровъ.

К.-Адм. С. Ворожейкинъ.

Примѣръ стальной воли

(Генералъ, Сотникъ Хрещатицкій).

Получилъ я изъ Сиріи письмо отъ моего стараго друга Б. Р. Хрещатицкаго съ приложеніемъ его фотографій. Читалъ я это письмо въ присутствіи редакторовъ «Часового». Оно ихъ очень заинтересовало, а еще больше біографія моего друга. По просьбѣ редактора, я и пишу эти строки, чтобы ознакомить читателей «Часового», какъ сильный духомъ офицеръ, въ нынѣшнихъ условіяхъ ограниченности выбора труда для самообезпеченія, могъ найти тотъ путь, который далъ ему возможность добиться продолженія привычной работы.

Б. Р. Хрещатицкій, по окончаніи Пажескаго корпуса вышелъ Л.-Гв. въ Казачій Е. В. полкъ. Въ немъ онъ прослужилъ до Великой войны, покинувши его временно во время Японской войны, въ которой онъ участвовалъ въ роли младшаго офицера. При объявленіи мобилизаціи 1914 г. полк. Хрещатицкій получаетъ въ командованіе 53 Донской каз. полкъ, составленный изъ льготныхъ казаковъ, служившихъ въ гвардейскихъ Донскихъ частяхъ. Во главѣ этого полка онъ получаетъ рядъ боевыхъ наградъ и Георгіевское оружіе. Затѣмъ онъ въ возрастѣ около 35 лѣтъ производится въ генералы. Революція застаетъ его Начальникомъ каз. дивизіи, которую онъ, по плану разсредоточенія казачьихъ частей, съ началомъ большевизма, отводитъ въ Забайкалье, гдѣ она и демобилизуется. Затѣмъ онъ перебирается въ Харбинъ, гдѣ работаетъ подъ руководствомъ ген. Хорвата, а затѣмъ назначается Адмираломъ Колчакомъ командующимъ особымъ резервнымъ корпусомъ съ правами командующаго арміей.

Послѣ длиннаго ряда трагическихъ приключеній ген. Хрещатицкій прибываетъ въ Парижъ. Не вѣря въ то, что его активная роль въ противобольшевистской работѣ можетъ скоро потребоваться, онъ предпочитаетъ зарабатывать себѣ пропитаніе на военной службѣ и идетъ рядовымъ въ Иностранный легіонъ. Въ своемъ прощальномъ письмѣ одному изъ своихъ друзей онъ пишетъ, что идетъ туда не потому, что больше некуда дѣваться, а потому, что рѣшилъ дослужиться до офицерскихъ эполетъ.

Б. Р. Хрещатицкій
среди чиновъ своего эскадрона.

На походѣ.
Эскадронные значки.

И вотъ онъ на службѣ въ легіонѣ. Скоро производится въ сержанты и въ качествѣ такового идетъ со своимъ эскадрономъ 1 Кавказскаго полка въ Сирію, въ составъ Экспедиціоннаго корпуса. Тамъ ему пришлось съ первыхъ же дней участвовать въ дѣлахъ съ возставшими. Во время одной экспедиціи онъ доблестно защищается противъ окружающихъ его эскадронъ кочевниковъ. Несмотря на большій потери въ своемъ взводѣ и полученное очень сильное раненіе въ локоть, онъ продолжаетъ отбиваться до подхода свѣжихъ частей. За это дѣло онъ награждается двумя боевыми наградами и представляется къ производству въ офицеры.

Производство за боевое отличіе не проходитъ и ему приходится держать въ Бейрутѣ офицерскій экзаменъ. Наконецъ, поставленная имъ себѣ цѣль осуществляется и онъ становится офицеромъ французской службы.

Сейчасъ онъ командуетъ 23 отдѣльнымъ легкимъ эскадрономъ и почти круглый годъ посылается въ экспедиціи на границы Сиріи. Онъ уже лейтенантъ. У него въ эскадронѣ много нашихъ черкесовъ и даже казаковъ. Укладъ внутренней жизни въ эскадронѣ почти русскій. Несмотря на свой уже немолодой возрастъ, онъ неутомимъ ни въ походѣ ни на охотѣ, каковой онъ отдаетъ все свое свободное время. Письма его полны бодрости. Отвѣчаетъ на письма онъ аккуратно. Получать ихъ для него большая радость. Адресъ его:

Lieutenant Khreschatizky, 23 Escadron Leger du Levant, P. E. 12. S. P. 613. Syrie.

Лейбъ-казакъ.

Е. Тихоцкій. Атака Австро-Венгерской конницы на 2-ю Сводную Казачью Дивизію подъ м. Городокъ 4-17 августа 1914 года. Цѣна 5 франковъ. Бѣлградъ.

«Полк. Е. Тихоцкій на страницахъ этой книги разсказываетъ о первомъ столкновеніи въ Великую войну двухъ прекрасныхъ конницъ: венгерской и казачьей», — говоритъ ген. Красновъ въ предисловіи сопровождающемъ книгу.

Въ этомъ бою, венгерскіе эскадроны съ доблестью, достойной преклоненія, атаковали нашу пѣхоту. Желѣзные стрѣлки и Замосцы, показавъ отличную выдержку, своимъ губительнымъ огнемъ усѣяли все поле тѣлами атакующихъ. На правомъ флангѣ линейцы врубились въ эскадроны венгровъ.

Высокія боевыя качества были проявлены обѣими сторонами въ полной мѣрѣ — это были первоклассныя боевыя части.

Но одной доблести войскъ для побѣды надъ врагомъ недостаточно и слова «сраженія выигрываются не солдатами, а генералами» и въ этомъ бою оправдались полностью.

Въ 17 часовъ отходъ противника обнаружился передъ всѣмъ фронтомъ 2 Св. Каз. дивизіи и Начдивъ выдѣляетъ для преслѣдованія... одну сотню!

Послѣ неудачной атаки ген. Фрорайхъ, нач-къ Австро-Венгерской Кавдивизіи, поспѣшно отходитъ на цѣлый переходъ назадъ.

Въ концѣ перехода возникаетъ паника. Результаты плачевны: бросаются орудія, повозки, части несутъ потери — духъ потрясенъ, дивизія небоеспособна.

Въ этотъ же день 12-я Кав. дивизія ведетъ бой въ раіонѣ Волочиска и около полудня (по приказанію ли свыше или по просьбѣ Начдива 2 Св. Казачьей или по личной иниціативѣ Ген. Каледина — мнѣ это неизвѣстно) спѣшно направляется на югъ на поддержку 2-й Св. Каз. дивизіи. Ген. Калединъ ведетъ свою дивизію перемѣннымъ аллюромъ. Послѣ нѣсколькихъ часовъ движенія ген. Калединъ получаетъ отъ Начдива 2 Св. Казачьей сообщеніе о томъ, что въ помощи ген. Каледина онъ не нуждается.

12-я Кав. дивизія становится на ночлегъ въ районѣ къ сѣв. вост. отъ Сатанова. Ея развѣдывательныя части съ наступленіемъ темноты подходятъ къ Сатанову. Не ихъ ли появленіе вызываетъ панику у венгерцевъ?

Въ теченіе ночи частями сторожевого охраненія 12-й Кав. дивизіи были взяты плѣнные и переловлено нѣсколько десятковъ лошадей.

Безъ риска получить упрекъ въ предвзятости, можно утверждать, что болѣе энергичное преслѣдованіе 2-й Св. Кав. див-ей и простое продолженіе движенія 12 Кав. дивизіи привели бы къ полному разгрому дивизіи генерала Фрорайха.

«*Earl Beatty, admiral of the fleet*» by Geoffrey Rawson Tanolds, 12 s 6 d).

Книга ст. лейт. Раусона интересна главнымъ образомъ не своимъ подробнымъ описаніемъ боевыхъ столкновеній на морѣ въ Великую войну, которыми съ неизмѣнной удачей и смѣлостью руководилъ адмиралъ Битти и которыя всѣмъ уже наизусть извѣстны, а обрисовкой характера страннаго человѣка, который съ дѣтства мечталъ «объ опасной жизни», который, будучи произведенъ въ первый генеральскій чинъ, «имѣлъ мужество отказаться, обречь себя на 1 1/2 годовое бездѣйствіе, «отъ захудалаго назначенія», который любилъ удовольствія свѣтской жизни, почести, славу и чуть было не утонулъ въ нихъ и въ полной безызвѣстности, если случай не сдѣлалъ его, неимѣющаго нужнаго командnаго стажа, сначала «морскимъ секретаремъ» Черчилля, а за тѣмъ начальникомъ эскадры линейныхъ крейсеровъ, вынесшей съ честью почти всю отвѣтственность войны на морѣ.

Вотъ характеристика, которую Раусонъ даетъ Битти.

Битти не «горячая голова», какъ многіе полагаютъ, а наоборотъ, человѣкъ хладнокровнаго разсчета. Онъ вызываетъ въ окружающихъ скорѣе довѣріе, чѣмъ привязанность. Онъ скорѣе мастеръ своего дѣла, чѣмъ геній. Онъ никогда не стремился къ спеціализаціи ни по какой отрасли морского искусства, но онъ былъ прирожденный тактикъ и «хозяинъ маневра». Въ немъ большое терпѣніе умѣло объединиться съ неменьшей рѣшимостью. Онъ предпочиталъ въ себѣ и въ другихъ ошибку въ оцѣнкѣ положенія, чѣмъ бездѣйствіе и боязнь принять на себя отвѣтственность. Но онъ не допускалъ «сумасбродной храбрости» и всегда требовалъ, чтобы голова управляла сердцемъ.

Изъ этихъ краткихъ строкъ мы уже видимъ, что книга ст. лейт. Раусона выходитъ изъ рамокъ настоящей войны и несомнѣнно послужитъ интереснымъ матеріаломъ для тѣхъ, кто хочетъ вникнуть въ изученіе психологической стороны боя и въ частности значеніе личности начальника на веденіе войны.

С. Т.

«*Vagues sanglantes*». Victoires navales d'autrefois. Par B. de Pirey Saint Alby. Avec dessins de Gustave Alaux, peintre au département de la marine. Librairie Plon. Paris 1930. Цѣна 12 фр.

Эта небольшая, аккуратно изданная книжка только что получила призъ «Ревю Маритимъ», въ которой изъ нея печатались отрывки. Это достаточное опредѣленіе ея историческихъ достоинствъ.

Первая часть посвящена живому и яркому описанію извѣстной битвы у Генуи между французской и испанской галерными эскадрами 1 сентября 1639 г. Подробно описаны сами галеры не болѣе 130 - 150 тоннъ каждая, но съ экипажами по 500 - 700 человѣкъ, команды — офицеры, матросы и каторжники-

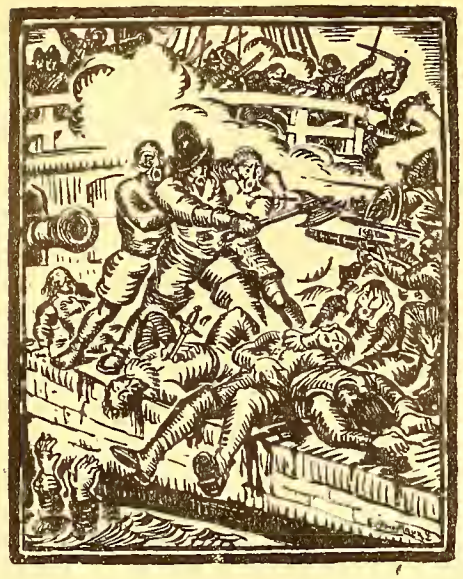

гребцы, — тактика боя и самъ бой, какъ онъ протекалъ на нѣкоторыхъ галерахъ.

— Откройте шире двери, никогда нашему дому не было такой чести! — воскликнула жена одного изъ убитыхъ, когда ей привезли его тѣло.

Во второй части описанъ революціонный французскій парусный флотъ 1801 года. Офицеры, унося съ собой его душу, сотнями кончали свою жизнь на гильотинѣ или принуждены были бѣжать въ эмиграцію. «Правители полагали, что для побѣды на морѣ достаточно патріотизма и воодушевленія; они грубо ошибались, и ошибка ихъ была фатальна для насъ». Абукиръ — изъ 13 линейныхъ кораблей погибло 11 съ 3 адмиралами и 7000 моряками. За 8 лѣтъ изъ 76 линейныхъ кораблей, оставшихся послѣ паденія монархіи, погибло 57 и отъ нихъ 36 было захвачено англичанами, не считая 92 фрегатовъ, погибшихъ въ бояхъ, въ плаваніи, или захваченныхъ въ плѣнъ. Трафальгаръ окончательно добилъ французскій флотъ. Англійскій морской историкъ Вильсонъ недавно еще указалъ, насколько роль Нельсона была уменьшена отвратительнымъ состояніемъ французскаго революціоннаго флота — флота безъ души. Однако, нѣсколько геройскихъ дѣлъ проявили и революціонные моряки, какъ Линуа и Трудъ. Правда, и тотъ, и другой были старые офицеры королевскаго флота. Но до настоящихъ побѣдъ отъ этого еще далеко.

Наконецъ, третья часть посвящена колоніальной войнѣ, паровому флоту и замѣчательно интересному типу французскаго моряка адмиралу Курбэ, воевавшему съ успѣхомъ, несмотря на почти полную отрѣзанность отъ родины, съ китайцами въ 1884 г.

Для насъ, русскихъ, книга имѣетъ особый интересъ: 1-я глава воскрешаетъ намъ петровскій галерный флотъ, 2-я печальной памяти революцію на флотѣ, 3-я нашу несчастную войну на Дальнемъ Востокѣ. Сравненіе историчекихъ событій часто даетъ ту перспективу, которая позволяетъ болѣе правильно и безпристрастно оцѣнивать тѣ изъ нихъ, въ которыхъ самъ принималъ участіе. **С. Т.**

В. Н. Биркинъ «ОСИНОЕ ГНѢЗДО». (Повѣсти минувшихъ лѣтъ», томъ IV). Съ пред. ген.-л. К. В. Сахарова. Берлинъ.

Своевременно «Часовой» далъ самые положительные отзывы о первыхъ книгахъ В. Н. Биркина («1904-1905 г.г.», и «Молодые Офицеры»), хотя насъ за это и упрекали. Критиковать надо не за подходъ, а за то настроеніе, съ которымъ пишетъ авторъ. Для насъ не было сомнѣнія съ первой же книги В. Н. Биркина въ его великой любви къ арміи и къ дѣлу которому онъ служилъ. Не онъ виноватъ, что въ характерѣ у него нѣтъ склонности къ опоэтизированію непоэтичнаго и затушевыванію темныхъ сторонъ. Биркинъ безпощаденъ (тамъ гдѣ это надо) не только къ другимъ, но и къ самому себѣ. Поэтому повѣсти его даютъ поистинѣ безпристрастную и широкую картину быта нашей арміи за описываемый имъ періодъ. И въ этомъ очень большая заслуга автора. Такое свидѣтельство цѣнно, такое свидѣтельство послужитъ матеріаломъ для будущаго строительства нашей арміи, ибо всѣ прошлые недостатки такъ выпукло имъ обрисованы. Такія книги практически полезнѣе описаній самыхъ красивыхъ моментовъ армейской жизни парадовъ, зорь съ церемоніей и производства въ офицеры. А нужно и то и другое. И то и другое послужитъ намъ въ будущемъ строительствѣ.

Къ содержанію книги Биркина я надѣюсь вернуться еще въ особой статьѣ. **Е. Т.**

В. А. Петрушевскій «РОДИНѢ». Парижъ (75% дохода отъ продажи этой книги въ пользу Инвалидовъ, а 25% въ пользу однополчанъ автора, Александрійскихъ Ея Величества гусаръ).

Маленькая книжечка гусара-поэта вся наполнена надеждой и вѣрой въ свѣтлое и славное будущее Россіи, вся проникнута горячей любовью къ прошлому Отечества, къ Царственнымъ Мученикамъ, къ родному полку.

Сомнѣній быть не можетъ въ томъ:
Семья сберется полковая
Подъ Императорскимъ орломъ.
Перетерпѣвъ судьбы удары,
Окрѣпнетъ родина опять
И будутъ черные гусары
На мѣстѣ прадѣдовъ стоять.

П. Савченко «РУССКАЯ ДѢВУШКА», изданіе автора. Бѣлградъ.

Этотъ очеркъ, посвященный волнующе красивой жизни и трагической смерти Вел. Княжны Ольги Николаевны, былъ помѣщенъ въ свое время въ «Новомъ Времени». Но настоятельныя просьбы о желаніи пріобрѣсти эту книгу заставили автора выпустить свой трудъ отдѣльнымъ изданіемъ.

Напомнимъ, что первая книга того же автора «Свѣтлый Отрокъ», посвященная памяти Цесаревича Алексѣя Николаевича разошлась въ короткое время. Цѣна книги — 10 дин.

Вячеславъ Шене. «Княжья месть». Эмигрантская быль. Складъ изданія: «Добро», Варшава 1930 г.

Въ эпоху, когда русская зарубежная поэзія, хотя и сильно поправѣвшая, приблизившаяся опять къ классическимъ образцамъ, безпомощно тоскуетъ о прошломъ, «навсегда» потерянномъ, — появленіе въ печати поэмы Вячеслава Шене «Княжья месть» пріобрѣтаетъ особое значеніе. Это не воздыханія о потерянномъ раѣ, не истерическія рыданія надъ похороненной родиной, — здѣсь и въ воспоминаніяхъ о быломъ, и въ мечтахъ о будущемъ сквозитъ непреклонная вѣра въ себя и въ стихійную силу заблудшагося русскаго народа. Даже въ мѣстахъ, гдѣ описываются великія катастрофы (конецъ императорской Россіи, трагедія добровольческой арміи, паденіе Крыма) не чувствуется окончательнаго пораженія.

Основная идея «Княжьей мести» это неутомимая борьба съ поработителями Россіи, не только съ большевиками, но и съ тѣми, кто большевикамъ протягиваетъ руку. Идея «борьбы до конца» проглядываетъ всюду, даже въ эпизодическихъ сценахъ.

Съ громаднымъ подъемомъ написанъ апофеозъ — мечта героя поэмы — пробужденіе Россіи:

Засвищетъ въ воздухѣ топоръ,
Найдутся косы въ каждой хатѣ,
И постъ казацкій на Колджатѣ
Сигнальный разведетъ костеръ...

«Княжья месть» не только волнуетъ. Она бодритъ и воодушевляетъ.

Издана книга со вкусомъ: на прекрасной бумагѣ, въ красивой обложкѣ работы художника Богдана Новаковскаго.

С. К.

Ревельскій Русскій Инвалидъ, изд. Комитета Дня Русскаго Инвалида въ Ревелѣ (Посна ул. 13-1). Эстонія. Ноябрь 1930.

Номеръ этой однодневной газеты напечатанъ на прекрасной бумагѣ, составленъ съ большимъ вкусомъ и содержитъ много интересныхъ статей и рисунковъ. Большая часть его посвящена Суворову (изъ этихъ статей очень любопытна «Могъ ли Суворовъ считаться «инвалидомъ»? А. Баіова). Далѣе отмѣтимъ произведенія Вандама, К. Сумского, проф. Н. Пушина, С. П., Н. Лучова и др. Номеръ выпущенъ подъ редакціей нашего цѣннаго сотрудника, генерала А. К. Баіова.

Georges SOLOMON. — «PARMI LES MAITRES ROUGES». Un volume in-8 couronne de 352 pages, 15 fr. 50. (Editions Spes, 17, rue Soufflot, Paris V^e^)

Изд-во Spes выпустило на французскомъ языкѣ воспоминанія и разоблаченія Георгія Соломона, уже знакомые русскому читателю. Это 2-й томъ анти - коммунистической серіи «Международнаго Центра активной борьбы противъ коммунизма, Cilace. Spes дѣлаетъ большое дѣло, знакомя французскую широкую публику съ истиннымъ лицомъ коммунизма. Въ этомъ отношеніи разоблаченія разныхъ перебѣжчиковъ могутъ принести гораздо больше пользы, чѣмъ среди русскихъ, которыхъ ни въ чемъ убѣждать не приходится.

«СЛУЖБА СВЯЗИ ЛИВЕНЦЕВЪ И СѢВЕРО-ЗАПАДНИКОВЪ», изд. объединенія ливенцевъ въ Данцигѣ. № 3, ноябрь 1930 года. Третій выпускъ уже большая и содержательная брошюра въ 56 стр. съ прекраснымъ портретомъ Суворова на мѣловой бумагѣ. Всѣ статьи интересны, многія прямо захватываютъ. При составленіи исторіи бѣлаго движенія на сѣв.-запад. фронтѣ «Служба связи» окажется незамѣнимой. Но цѣнна она также и какъ органъ крѣпко спаивающій Ливенцевъ и Сѣверозападниковъ — нѣсколько разъ въ году раздается ея бодрый призывающій былыхъ соратниковъ голосъ — «Слушаааай!» И поэтому легко будетъ собраться по командѣ тогда, когда наступитъ рѣшительный часъ. Отмѣтимъ статьи: св. кн. Ливена, бар. В. Вреде, К. И. Дыдорова, г.-м. Ярославцева, «унтеръ-офицера», В. Андреева и пожелаемъ «Службѣ Связи» также прекрасно и впредь нести ея трудную, но совершенно необходимую за рубежомъ службу.

Е. Т.

«ПРАВОСЛАВНАЯ КАРПАТСКАЯ РУСЬ», годъ изд. 4-й, выходитъ 2 раза въ мѣсяцъ № 21-22, ноябрь 1930 г. Прекрасный образчикъ національной гордости и стойкости являетъ эта газета нашихъ братьевъ русскихъ — органъ православнаго движенія на Карпатской и Пряшевской Руси. Манифестъ-воззваніе къ русскому населенію Карпатской Руси по поводу предстоящей народной переписи призываетъ всѣхъ русскихъ твердо заявить: — «Я русскій и мы дѣти русскія». «Русскій не можетъ и не смѣетъ записать себя инымъ, какъ только **русскимъ.**

Прекрасно написано воззваніе къ братьямъ-воинамъ Русской Арміи въ разсѣяніи сущимъ свящ. І. К. Ивановымъ, бывшимъ офицеромъ-галлиполійцемъ. Свящ. Ивановъ проситъ помочь дѣлу борьбы за Православіе выпиской газеты, книгъ и календарей на 1931 г., издаваемыхъ карпатскими православными дѣятелями. **Адресъ** газеты:

p. Ladimirova, Tchécoslovaquie

Редактору-издателю протоіерею Всеволоду Коломацкому.

ОДНОДНЕВНЫЙ ЮБИЛЕЙНЫЙ ВЫПУСКЪ, ИЗДАННЫЙ КРУЖКОМЪ РУССКОЙ ЭМИГРАНТСКОЙ МОЛОДЕЖИ ВЪ КОБЕ (Японія), октябрь 1930 г. (U. Boole 136, Nakayamate-dori, 2-chome, Kobe, Japen). Въ номерѣ группа членовъ кружка — русскихъ юношей и дѣвушекъ съ честными, открытыми лицами. увствуется, что изъ этой молодежи выйдутъ настоящіе и стойкіе борцы съ коммунизмомъ. Помѣщены: исторія кружка и информація о національныхъ союзахъ русской молодежи за рубежомъ. Узнаемъ, что въ Японіи существуютъ слѣдующія эмигрантскія школы: школа Ломаевыхъ въ Кобе (съ 1927 г.) — нач. и 4 класса Реальн. Уч.; школа Свято-Никольскаго Братства въ Токіо (нач. и первые классы сред. школы) и О-ва Р. Эмигр. въ Японіи въ Кобе въ сентябрѣ 1930 г. открыта начальная школа.

«РУССКІЙ СОКОЛЬСКІЙ ВѢСТНИКЪ» годъ изд. 4-й вых. 6 разъ въ годъ № 1 (23) сент.-окт. 1930 г. Въ журналѣ много иллюстрацій и фотографій, стиховъ и статей. Обширный отдѣлъ хроники жизни русскаго сокольства за рубежомъ — въ Чехословакіи, Югославіи, Польшѣ, Франціи, Латвіи, Греціи. Въ номерѣ имѣется снимокъ Ордена св. Саввы, пожалованнаго королемъ Юрославіи Александромъ I знамени Союза Русскаго Сокольства за границей. По всѣмъ статьямъ чувствуется, что русское сокольство большая моральная и физическая сила въ эмиграціи и что не пустой звукъ заключительныя слова сокольскаго гимна: «Силой льва, взлетомъ сокола»

Дружнѣй же грянемъ на враговъ!
За Родину и честь!....

Русское сокольство, безъ сомнѣнія, сыграетъ важную роль въ освобожденіи и возрожденіи Россіи.

КАЛЕНДАРИ ИЗДАТЕЛЬСТВА «ДОБРО»

Вотъ уже нѣсколько лѣтъ изъ года въ годъ популярное варшавское издательство «Добро», руководимое журналистомъ С. М. Кельничемъ, выпускаетъ свои ставшіе извѣстными повсюду, во всѣхъ уголкахъ русскаго разсѣянія, православные календари.

Отрывной календарь на 1931 годъ содержитъ всѣ церковно-календарныя свѣдѣнія по двумъ стилямъ, старому и новому, а на оборотѣ весьма удачно и интересно подобранный текстъ.

Въ этомъ году издательство «Добро» выпустило къ ъсвоему отрывному календарю новую художественную стѣнку-паспарту въ шесть красокъ, въ рамкѣ въ русскомъ народномъ стилѣ.

Православный церковно-народный календарь на 1931 годъ въ видѣ большой книжки, кромѣ очень большого и разнообразнаго церковно-календарнаго отдѣла, содержитъ общій справочный отдѣлъ и рядъ сатетй о православной церкви въ Польшѣ.

Наконецъ, карманный календарикъ на 1931 г. имѣетъ всѣ необходимыя свѣдѣнія и въ то же время стоитъ очень дешево.

«МОРСКОЙ ЖУРНАЛЪ» — № 35. Изданіе Каютъ-компаніи въ Прагѣ подъ редакціей лейт. Стахевича. Годъ изданія III.

Мы такъ загружены матеріалами, что, къ сожалѣнію, рецензія на ноябрьскій номеръ акуратно выходящаго «Морского Журнала», можетъ появиться только въ январѣ. Пропустить ее невозможно, такъ какъ во многихъ отношеніяхъ этотъ номеръ представляетъ особый интересъ. Какъ и каждый годъ, онъ посвященъ 6 ноября, празднику Морского корпуса, ставшему традиціоннымъ праздникомъ всего флота. Большая часть номера — это взаимныя поздравленія разбросанныхъ по всему міру моряковъ. Среди интересныхъ матеріаловъ о жизни моряковъ за-рубежомъ нельзя особенно не привѣтствовать начинанія мичм. Богдановича въ каждомъ номерѣ давать свѣдѣнія о торговомъ мореплаваніи. Мало, кто отдавалъ у насъ себѣ отчетъ объ его жизненной необходимости для Россіи.

Хотѣлось бы подробнѣе остановиться на передовой, подводящей слишкомъ оптимистическіе итоги прошедшаго для моряковъ за-рубежомъ года. Увы, съ ней далеко нельзя согласиться. Спора нѣтъ, что нѣкоторыя морскія организаціи, отдѣльные моряки, печатные органы кончили годъ съ активомъ въ томъ смыслѣ, что стойко на разныхъ поприщахъ служили русской морской идеѣ. Но наряду съ этимъ, какъ съ грустью не признать, что въ прошедшемъ году, какъ и въ предыдущихъ, не достигнуто главное — то единеніе, о которомъ упоминаетъ редакція «М. Ж.» и которое только и можетъ не только сдѣлать изъ моряковъ опаснаго для большевиковъ противника, но и помогъ общими усиліями пережить и пережить съ пользой тяжелые годы.

Всезарубежное объединеніе морскихъ организацій, правда, на бумагѣ объединило большую часть моряковъ, но за долгій срокъ своего существованія показало, если не полную свою безжизненность. то во всякомъ случаѣ тѣ неправильныя основы, на которыхъ оно построено и которыя вызываютъ разладъ въ морской семьѣ. Это тѣмъ печальнѣе, что армія съ первыхъ дней эмиграціи нашла пути и формы къ своему слитію въ приспособленную къ новой жизни, мощную, пользующуюся всеобщимъ уваженіемъ и признаніемъ организацію. Этотъ путь единенія — принципъ добровольнаго безпрекословнаго подчиненія, своему преемственному отъ Россійской Императорской власти начальству.

Конечно, не въ газетной статьѣ можно подводить итоги и дѣлать выводы. Но умалчивать этотъ трудный и больной для моряковъ вопросъ не слѣдуетъ, а тѣмъ болѣе считать его рѣшеннымъ, когда пока и база для его рѣшенія не найдена.

Въ томъ же номерѣ «М. Ж.», въ приложеніи имѣется проектъ измѣненія устава «Всезарубежнаго объединенія морскихъ организацій», подъ которымъ стоитъ подпись одного изъ старѣйшихъ адмираловъ русскаго флота. Остановимся только на двухъ пунктахъ, дѣлающаго его, на нашъ взглядъ, совершенно непріемлемымъ для русскаго офицера, къ какому роду оружія онъ ни принадлежалъ бы:

«§ 7. — Во главѣ объединенія стоитъ **совѣтъ** старшинъ... **Выборы** въ члены совѣта устанавливаются.... и т. д.»

«§ 15. — Правомъ на избраніе въ члены совѣта пользуются всѣ лица въ чинѣ не ниже кап. 2 р.»...

Значитъ, если разсматривать объединеніе моряковъ за-рубежомъ, какъ кадры флота, на каковой точкѣ зрѣнія стоитъ большинство офицеровъ, то они будутъ усправляться выборнымъ и къ тому же коллективнымъ начальствомъ.

— Нарушеніе всѣхъ принциповъ и традицій военнаго дѣла! Если,наоборотъ, въ угоду меньшинству, разсматривать объединеніе, какъ нѣкоторое разбросанное по міру офицерское собраніе, то какимъ образомъ можно лишить большую часть его членовъ права быть выбранными въ совѣтъ, когда въ такомъ случаѣ ни чины, ни должности не могутъ играть роли. Трудно предположить, чтобы такой «руководящій органъ» могъ пользоваться какимъ бы то ни было авторитетомъ, какъ внутри объединенія, такъ и внѣ его.

Есть ли выходъ изъ положенія, когда моряки разно смотрятъ на цѣли своего объединенія? Военно-

Морской Союзъ, имѣющій свои группы, разбросанныя по всему міру, объединяетъ моряковъ на принципѣ добровольной дисциплины и подчиненія командующему флотомъ, наподобіе Обще-воинскому союзу. Это кадры флота. Кромѣ того, въ каждомъ городѣ можетъ быть каютъ-компаніи съ выборнымъ правленіемъ безъ ограниченія чиновъ наподобіе морскихъ собраній. Онѣ могутъ заниматься просвѣтительной, благотворительной и иной дѣятельностью. Всезарубежное объединеніе, какъ не отвѣчающее запросамъ воина, просто упразднить.

Слѣдуя завѣтамъ Петра I, надо не прикрывать существующее зло, а добиться его искорененія. Все въ томъ же номерѣ «М. Ж. кап. 2 р. Саблинъ пишетъ: «Надо съ грустью признать, что кромѣ страницъ милаго всѣмъ намъ «М. Ж.», столь удачно руководимаго М. С. Стахевичемъ, пожеланія наши не видятъ свѣта и не претворяются въ дѣйствительность, и намъ какъ-то не хватаетъ того единенія, въ коемъ сила. Забудемъ разномыслія, шероховатости, найдемъ общій языкъ и осуществимъ же, наконецъ, то дѣйствительное единеніе, которое всѣхъ насъ связываетъ со школьной скамьи и къ которому мы всѣ стремимся»! Дѣло моряковъ этого достичь, дѣло всѣхъ русскихъ близко къ сердцу принимать всѣ ихъ достиженія. **С. Т.**

Гвардейскимъ Экипажемъ издана «Памятка», содержащаю, краткую историческую спревку о сформированіи и жизни экипажа (съ 1710 года).

ХРОНИКА

ПРИКАЗЪ ДОНСКОМУ КОРПУСУ

г. Софія. № 1. 1 января 1931 г.

Съ Новымъ Годомъ поздравляю части Донского Корпуса, а также станицы и хутора родного казачества, проживающаго въ Болгаріи!

Сильные духомъ превозмогли Вы всѣ невзгоды 1930 года; съ Божьею помощью преодолѣете тягости и будущаго.

Наша сила во взаимномъ довѣріи, любви къ Родинѣ и въ нашей жертвенности служенія на благо Великой Россіи и роднымъ Краямъ!

Съ этими завѣтами дѣдовъ и отцовъ нашихъ — смѣло вступимъ въ Новый Годъ.

День торжества нашего праваго дѣла приближается!

Генералъ-Лейтенантъ **Абрамовъ.**

Съ подлиннымъ вѣрно:

Генеральнаго Штаба Полковникъ **Ясевичъ.**

«РУССКІЕ ВЪ КАННАХЪ — ВОЗСТАВШИМЪ НА ДАЛЬНЕМЪ ВОСТОКѢ»

По иниціативѣ Командира Л.-Гв. Атаманскаго полка Генералъ-Маіора Хрипунова — объединенными силами чиновъ полка общества Галлиполій - цевъ, отдѣленіемъ Военно - Морского Союза въ Каннахъ и Литературно - Артистическаго Кружка въ Бокка, 27 декабря 1930 г. въ Каннахъ въ пользу возставшихъ на Дальнемъ Востокѣ былъ данъ концертъ.

Составленная въ чисто русскомъ духѣ программа слушалась съ большимъ интересомъ.

Концертъ далъ чистаго сбора 1272 франка 60 сант., каковая сумма Ген. М. Хрипуновымъ представлена Генералу Миллеру для вышеозначенной патріотической цѣли.

Полковникъ **Моргуновъ.**

ГОДОВЩИНА ОСНОВАНІЯ ДОБРОВОЛЬЧЕСКОЙ АРМІИ И ДЕСЯТИЛѢТІЕ ГАЛЛИПОЛИ И ЛЕМНОСА

Въ воскресенье, въ аудиторіи № 1 Свободнаго университета состоялось организованное III отдѣломъ Р. О. В. Союза собраніе, на которомъ были прочитаны доклады ген. Зинкевича — «Основаніе и путь Добровольческой Арміи» и шт.-кап. Браунеромъ — «Р. О. В. С. и его задачи». Оба доклада несмотря на то, что они заняли болѣе двухъ часовъ, были выслушаны съ живѣйшимъ интересомъ. Ген. Зинкевичъ въ живой формѣ нарисовалъ картину ставшихъ теперь легендарными боевъ. Д. А., начиная съ 1-го Кубанскаго Похода и до Галлиполи. Докладчику удалось, не задерживаясь на мелочахъ представить всю эпопею гражданской войны. Докладъ — А. А. Браунера былъ посвященъ вопросамъ современности — Р. О. В. С., его политическому значенію и отношенію къ нему различныхъ эмигрантскихъ группировокъ. Ведя весь докладъ въ прекрасномъ спокойномъ тонѣ, никого не осуждая, А. А. Браунеръ центромъ своего доклада выставилъ то положеніе, что идеологія Обще - Воинскаго Союза является наиболѣе жизненной и актуальной. Положеніе это, по мнѣнію докладчика, выдержало всѣ нападки и оказалось сильнѣе всеразрушающаго и измѣняющаго времени.

На докладѣ присутствовалъ начальникъ III отдѣла Р. О. В. С. ген.-лейт. Ф. Ф. Абрамовъ, почти всѣ чины Р. О. В. С., проживающіе въ Софіи, изъ гостей мы замѣтили ген. Попадопова, Б. С. Серафимова, А. И. Пильца и Д. А. Абрамовича, Аудиторія была переполнена.

МОЛЕБЕНЪ О ЗДРАВІИ Е. И. В. ВЕЛИКОЙ КНЯГИНИ АНАСТАСІИ НИКОЛАЕВНЫ

4 января Русскимъ Обще-Воинскимъ Союзомъ, Военно-Морскимъ Союзомъ и Заруб. Союзомъ Русс. Военныхъ Инвалидовъ былъ отслуженъ молебенъ о здравіи Великой Княгини Анастасіи Николаевны по случаю Дня Тезоименитства Ея Императорскаго Высочества.

КРУЖОКЪ КЪ ПОЗНАНІЮ РОССІИ
ЛЕКЦІИ О РОССІИ

Съ текущаго 1930-1931 учебнаго года возобновляется чтеніе лекцій о Россіи. По соглашенію съ ген. Е. К. Миллеромъ, начавшимъ это дѣло въ 1926 году, устройство лекцій переходитъ въ вѣдѣніе кружка «Къ познанію Россіи».

Съ декабря 1930 года по іюль 1931 года будутъ прочитаны слѣдующія лекціи: 1) сенаторъ **Г. В. Глинка.** — Территорія Россіи и стремленіе Россіи на востокъ. Суббота, 13 декабря 1930 г. 2) Профессоръ, бар. **Нольде.** — Государственный строй Россіи Императорскаго періода. Суббота, 17 января 1931. 3) **В. А. Маклаковъ.** — Освободительное движеніе и Госуд. Дума. Суббота, 14 февраля 1931. 4) Проф. **К. І. Зайцевъ.** — Земское самоуправленіе въ Россіи. Суббота, 14 марта 1931. 5) **В. Н. Новиковъ.** — Городское самоуправленіе въ Россіи. Суббота, 18 апрѣля 1931 г. 6) Проф. ген. **Н. Н. Головинъ.** — Защита государства (военныя силы Россіи). Суббота, 16 мая 1931 г. 7) **Гр. П. Н. Игнатьевъ.** — Народное образованіе въ Россіи. Суббота, 13 іюня 1931. 8) Проф. **М. В. Бернацкій.** — Государственные финансы Россіи. Суббота, 11 іюля 1931.

Лекціи будутъ читаться въ помѣщеніи S-té d'Economie Sociale (54, rue de Seine, Paris (6) съ 8-мич. 15 минутъ вечера. Лица, желающія прослушать весь циклъ, уплачиваютъ 20 франковъ; за отдѣльную лекцію — 3 франка. Предполагается изданіе лекцій по цѣнѣ, не превышающей 3 франка за каждую. Деньги могутъ быть вносимы на текущій почтовый счетъ казначея кружка Н. Н. Зворыкина (Paris C. C. 216-04) или уплачиваемы при входѣ. За всѣми справками просятъ обращаться къ В. В. Полянскому: 9, rue Le Goff, Paris (5).

ПАНИХИДА ПО Е. И. В. ВЕЛИКОМЪ КНЯЗѢ НИКОЛАѢ НИКОЛАЕВИЧѢ

4 января Р. О.-В. и В.-М. Союзами и Зарубежнымъ Союзомъ Русскихъ Воен. Инвалидовъ была отслужена во вторую годовщину смерти Великаго Князя панихида по Верховномъ Главнокомандующемъ.

Генералъ Миллеръ въ Болгаріи.

ПОПРАВКИ И ДОПОЛНЕНІЯ КЪ ВОЕННОМУ СПРАВОЧНИКУ «АРМІЯ И ФЛОТЪ»

ЛЕЙБЪ-ГВАРДІИ ГРЕНАДЕРСКІЙ ПОЛКЪ

1. Предсѣдатель Полкового Объединенія — ген.-м. **А. А. Швецовъ,** а не Шевцовъ, какъ это ошибочно указано.

2. Ген.-м. Н. Н. Саламановъ **не предсѣдатель** полк. Объединенія, а Командиръ кадра полка.

КУБАНСКОЕ КАЗАЧЬЕ ВОЙСКО

Въ «Арміи и Флотѣ» о «Кубанскомъ Казачьемъ Войскѣ» на стр. 133, въ правомъ углу, внизу, въ перечисленіи, кто выставилъ Войско въ гражданскую войну, передъ: **Конную бригаду Карачаевцевъ»,** пропущено: **«Конную дивизію черкесовъ».**

Незабытыя могилы

Въ Марсели скончались: бывшій командиръ сводной роты въ г. Галлиполи Полковникъ Лебединскій. Похороненъ Полк. Лебединскій на городскомъ кладбищѣ Св. Петра, въ г. Марселѣ.

Алексѣевскаго пѣх. полка Капитанъ Николай Михайловичъ Гончаровъ въ Hospices civils de Marseille Hôtel Dieu, 6-го августа 1926 года, въ 11 час. вечера. Похороненъ на томъ же кладбище, что и Полк. Лебединскій. На могилѣ Капитана Гончарова, заботами Марсельскаго отдѣленія союза Галлиполійцевъ, поставленъ деревянный крестъ.

ШАНХАЙ

Въ настоящее время условія службы въ Отдѣльномъ Русскомъ Отрядѣ, значительно улучшены: всѣмъ чинамъ Отряда увеличили мѣсячный окладъ на десять мекс. долларовъ, а также установили прибавку въ размѣрѣ пяти долларовъ за каждый прослуженный годъ. Кромѣ того Муниципальный Совѣтъ согласился на установленіе добавочнаго денежнаго фонда, состоящаго въ откладываніи на каждаго волонтера ежемѣсячно 10-ти процентовъ получаемаго имъ содержанія. Чины, прослужившіе въ теченіи одного года, имѣютъ право отпуска на двѣ недѣли съ сохраненіемъ содержанія и выдачей на это время кормовыхъ и квартирныхъ денегъ. Въ случаѣ, если чинъ Отряда будетъ убитъ или причина смерти его будетъ связана съ выполненіемъ службы, Муниципальный Совѣтъ согласился выдавать ближайшимъ родственникамъ сумму до 3.000 мекс. долларовъ, а также при потерѣ трудоспособности въ результатѣ поврежденій, полученныхъ при исполненіи служебныхъ обязанностей, пострадавшій получитъ, въ зависимости отъ степени поврежденія, сумму до 4.000 мекс. долларовъ.

Контора журнала проситъ г.г. подписчиковъ во избѣжаніе перерыва въ полученіи внести подписную плату на 1931 г.

МОРСКОЕ ИНЖЕНЕРНОЕ УЧИЛИЩЕ ИМПЕРАТОРА НИКОЛАЯ I

Собравшіеся въ день Училищнаго Праздника 34 инженеръ-механика и корабельныхъ инженера шлютъ всѣмъ своимъ сотоварищамъ по Училищу, гдѣ бы они ни были, а также своимъ бывшимъ друзьямъ, соплавателямъ и дорогимъ боевымъ товарищамъ по нашей Добрарміи душевныя поздравленія съ наступающими праздниками Рождества Христова и Новымъ Годомъ. Убѣжденно вѣрятъ, что 1931 годъ принесетъ намъ неопровержимыя доказательства правоты нашего бѣлаго дѣла. Да здравствуетъ солнце, да скроется тьма!

Предсѣдательствующій генералъ **Клочковъ**, выпуска 1882 года.

ОБѢДЪ ИНЖЕНЕРЪ-МЕХАНИКОВЪ ФЛОТА

21 декабря 1930 года, въ ресторанѣ «Джигитъ», послѣ торжественнаго молебна съ произнесеніемъ Вѣчной памяти Державному Основателю, всѣмъ бывшимъ воспитанникамъ, учителямъ, законоучилямъ и начальникамъ Училища за Вѣру, Царя и Отечество на полѣ брани животъ свой положившихъ, въ пучинахъ моря смерть пріемшихъ, въ смутѣ убіенныхъ и умученныхъ, въ тяжкой неволѣ земные дни свои окончившихъ и въ разсѣяніи конецъ своей жизни нашедшихъ, состоялся товарищескій обѣдъ, на который собрались почти всѣ бывшіе въ наличі въ Парижѣ и его окрестностяхъ. На молебнѣ присутствовали предсѣдатель Всезаруб. морск. объед. и Предс. Комит. Старшинъ К.-Компаніи адмиралъ Русинъ, товарищъ предс. Обще-Воинск. Союза и Предс. Военно-Морского Союза вице-адмиралъ Кедровъ, бывшій Морской Агентъ во Франціи кап. 1 р. Дмитріевъ, предс. Объед. Стрѣлк. Жел. Див. и и. о. Военно-морск. прокурора генералъ-лейт. Твердый, и другіе. Поздравленія, кромѣ присутствовавшихъ, прислали: офицеры гвардейскаго экипажа во главѣ со своимъ предсѣдателемъ Е.И.В.В.К. Александромъ Михайловичемъ, Предс. Обще-Воинскаго Союза генералъ Миллеръ, Предс. Союза Русскихъ Инженеровъ во Франціи Н. Н. Изнаръ; Старѣйшина об-ва генералъ Піо-Ульскій, тов. пр. объед. Москов. Имп. Университета, подводники и другія организаціи, а также морскіе инженеры изъ Англіи, Африки, Финляндіи, Бельгіи, Болгаріи и др. Обѣдъ былъ съ соблюденіемъ всѣхъ традицій Училища, прошелъ въ горячихъ воспоминаніяхъ и закончился торжественно сваренной «жжонкой», подъ пѣніе обличительныхъ частушекъ.

РУССКІЙ ОБЩЕ - ВОИНСКІЙ СОЮЗЪ И ФИДАК

(Отъ бѣлград. корресп. «Часового»)

Во время пребыванія въ Бѣлградѣ, генералъ Е. К. Миллеръ посѣтилъ предсѣдателя ФИДАК-а Милана Родосавлевича и имѣлъ съ нимъ бесѣду о вступленіи русскихъ воинскихъ организацій въ ФИДАК.

ФИДАК, какъ извѣстно, организація, охватывающая участниковъ Великой Войны всѣхъ союзныхъ армій, за исключеніемъ Россіи. Въ разговорѣ

Генералъ Миллеръ съ генераломъ Абрамовымъ на минѣ Перникъ 25 ноября 1930 г. (вдали памятникъ «Русскіе Русскимъ»).

генералъ Е. К. Миллеръ подчеркнулъ, что Русская Армія съ начала великой войны приняла на себя главную тяжесть и, не признавая брестъ-литовскаго мира, оставалась вѣрной союзникамъ въ теченіе всей гражданской войны.

М. Родосавлевичъ, который будетъ предсѣдательствовать на ближайшемъ конгрессѣ ФИДАК, а въ Прагѣ, обѣщалъ внести этотъ вопросъ на разсмотрѣніе ФИДАК, а и поддержать при его разсмотрѣніи.

ГЕОРГІЕВСКІЙ ПРАЗДНИКЪ ВЪ БѢЛГРАДѢ

9 декабря русская церковь имѣла необыкновенный день. День Св. Георгія Побѣдоносца — праздникъ не только георгіевскихъ кавалеровъ, но также праздникъ генеральнаго штаба, Елисаветградскаго кавалерійскаго училища, Чугуевскаго пѣхотнаго училища, 1-го гусарскаго Сумского полка, 2-го лейбъ-гусарскаго Павлоградскаго полка и 13-го драгунскаго Военнаго Ордена полка. Въ этотъ день подъ сѣнью старыхъ императорскихъ знаменъ въ русской церкви собрались помолиться представители всѣхъ этихъ частей.

Кромѣ русскихъ, на молебнѣ присутствовали также и сербскіе офицеры, награжденные орденомъ Св. Георгія: полковники П. Павловичъ и Б. Тоскичъ. Король Александръ, являющійся кавалеромъ 3 и 4 степеней ордена, командировалъ на молебенъ своего представителя старшаго лейтенанта югославскаго флота Х. Мундорфера.

Среди молящихся знакомыя фигуры генераловъ Экка, Флуга, Болотова, Мартынова, Абаціева, Барбовича, Артамонова; здѣсь же и предсѣдатель русской делегаціи В. Н. Штрандманъ. Многіе изъ присутствующихъ въ формѣ полковъ Императорской Арміи. Молебенъ проходитъ очень торжественно,

Рядовой.

ОТЪ РЕДАКЦІИ

Съ начала года замѣчается притокъ новыхъ подписчиковъ. Принося глубокую благодарность всѣмъ старымъ своимъ подписчикамъ и друзьямъ, заботящимся объ увеличеніи тиража журнала, Редакція вновь выражаетъ надежду, что въ скоромъ времени станетъ возможнымъ переходъ «Часового» на еженедѣльное изданіе.

Въ виду все усиливающагося поступленія интереснаго, злободневнаго матеріала, а также громаднаго притока корреспонденцій съ мѣстъ — информаціонные замѣтки въ хроникѣ, въ отдѣлѣ «Незабытыя могилы» и прочій фактическій матеріалъ будетъ помѣщаться въ самомъ краткомъ и сжатомъ видѣ.

КАЮТЪ-КОМПАНІЯ ВЪ ШАНХАѢ. Состоялись доклады объ операціяхъ Балтійскаго флота въ Великую войну, о дѣйствіяхъ бѣлой Каспійской флотиліи въ гражданскую войну и о Цусимскомъ боѣ.

МОРЯКИ ВЪ ЛІОНѢ. 8 ноября состоялся первый морской закрытый семейный вечеръ.

ДОКЛАДЪ ЛЕЙТ. СТАХЕВИЧА ВЪ ПРАГѢ. Въ кружкѣ изученія Міровой войны состоялся докладъ лейт. Стахевича на тему: «Балтійскій флотъ въ 1914 году.

ШАНХАЙ. Образовался комитетъ помощи бѣгущимъ изъ Совѣтской Россіи.

ДОКЛАДЪ С. К. ТЕРЕЩЕНКО ВЪ ЛОЗАННѢ. По иниціативѣ пор. Тедле 16-го декабря въ Русскомъ клубѣ состоялось сообщеніе редактора военно-морского отдѣла «Часового», посвященное 25-лѣтію Русско-Японской войны на морѣ. Среди присутствующихъ находилась дочь отличившагося на «Свѣтланѣ» лейт. Вырубова — М. А. Вырубова. Въ фондъ «Часового» собрано 20 шв. фр. 55 сант. и 40 франц. франковъ.

АНТИКОММУНИСТИЧЕСКАЯ ЛИГА.

Въ Женевѣ, въ залѣ Атенэ состоялось сообщеніе д-ра Ю. И. Ладыженскаго о настоящемъ положеніи въ Совѣтской Россіи. Д-ръ Ладыженскій, посвятившій свое пребываніе въ эмиграціи борьбѣ съ большевиками и являющійся правой рукой г. Обера, на основаніи совѣтскихъ источниковъ изобразилъ передъ переполненнымъ швейцарскимъ заломъ, жуткую картину совѣтскаго быта, торговли, промышленности, проведенія въ жизнь пятилѣтки, дэмпинга, религіозныхъ гоненій и т. д. Сообщеніе илюстрировалось волшебнымъ фонаремъ, при посредствѣ котораго были воспроизведены рисунки изъсовѣтскихъ журналовъ и въ частности изъ «Безбожника» Публика неоднократно громко проявляла свое возмущеніе той жуткой картиной, которая была представлена ея глазамъ. «Русскій народъ, закончилъ д-ръ Ладыженскій, глубоко оцѣнитъ, что Швейцарія, одна изъ самыхъ маленькихъ странъ въ мірѣ, не признала банды убійцъ, его терзающихъ. Но и здѣсь есть люди, которые своими попытками торговли съ большевиками, служатъ къ продленію ихъ кроваваго режима. Эти люди находятся въ лагерѣ буржуазномъ»....

Собраніе съ большимъ сосредоточеньемъ выслушало чтеніе г. Оберомъ, полученнаго имъ отъ американскаго пастора, только что вернувшагося изъ Россіи, письма, въ которомъ лишній разъ ясно изображены невѣроятная дѣйствительность совѣтской жизни.

Нельзя горячо не привѣтствовать дѣятельность Лиги Обера, поставившей себѣ главной цѣлью раскрытіе сущности большевизма среди иностранцевъ. начиная съ правительствъ и кончая всѣми слоями населенія и особенно среди революціонно настроенныхъ рабочихъ. Въ этомъ смыслѣ въ цѣломъ рядѣ странъ достигнуто ужъ очень много. Говоря о Лигѣ Обера, нельзя не посовѣтовать возможно болѣе широкимъ кругамъ стойкихъ русскихъ ознакомиться съ изданной недавно секретаріатомъ русской, сек ціи книжкой «О русскомъ зарубежномъ активизмѣ. Тамъ каждый найдетъ для себя много интересныхъ и полезныхъ совѣтовъ.

С. Т.

Стороннее сообщеніе

БОЛЬНЫМЪ, СЛАБОСИЛЬНЫМЪ, НЕРВНЫМЪ, РАНО УВЯДАЮЩИМЪ И УСТАЮЩИМЪ

Организмъ человѣка остается здоровымъ, и работоспособнымъ до тѣхъ поръ, пока его жизне - творныя железы нормально функціонируютъ, насыщаютъ всѣ элементы организма энергіетворными и **цѣлебными гормонами и витаминами.**

Слаб. железы не могутъ насыщать въ нужны. степени клѣтокъ организма энергіетворными и **цѣлебными гормонами и витаминами,** отчего жизн. энергія организма понижается, и въ организмѣ скопляются яды нарушеннаго обмѣна веществъ (какъ мочевая, щавеловыя кислоты, ураты и пр.), кот. отравляютъ и разрушаютъ всѣ ткани, вызываютъ выпаденіе волосъ и разрушеніе зубовъ, причин. слабость, простудныя, артритическія, и др. болѣзни, опасныя восп. органовъ дыханія, пищеваренія, кровообращенія и пр., вызываютъ преждеврем. увяданіе, старость и раннюю смерть.

Къ счастью, многіе знам. ученые доказали, что послѣ насыщенія слабаго или больного оррганизма **омолаживающими и очищающими кровь вытяжками** изъ жизнетворныхъ железъ молодыхъ животныхъ (какъ **КАЛЕФЛЮИДЪ Д. КАЛЕНИЧЕНКО**) — возстанавливаются силы и здоровье больного и **бывшій больной** пользуется всѣми радостями молодого и здороваго человѣка **подъ вліяніемъ дѣйствія энергіетворныхъ и цѣлебныхъ гормоновъ и витаминовъ,** содерж. въ вытяжкахъ. Это провѣрено и Медицинскимъ Корпусомъ на протяженіи уже 30 лѣтъ на многочисленныхъ больныхъ.

Безплатно — франко высылается новѣйшій методъ **омоложеніе и леченіе** организма.

КАЛЕФЛЮИДЪ находится въ аптекахъ, а гдѣ его нѣтъ, туда высыл. налож. платежомъ.

Требованія направляйте по **новому адресу** общества:

S-té « KALEFLUID » Kalenitchenko
49, Rue Balagny, Depart. — 9. Paris-17e

Въ Югославіи: М. Марковичъ. Бѣлградъ, ул. Краля Милана ном. 10.

XVIII АРМЕЙСКІЙ КОРПУСЪ

Объединеніе чиновъ XVIII Армейскаго Корпуса извѣщаетъ всѣхъ своихъ соратниковъ, что наканунѣ Полкового праздника 3 января 1931 г. 148-го пѣх. Ея Императорскаго Высочества Великой Княжны Анастасіи Николаевны Каспійскаго полка, былъ отслуженъ молебенъ въ г. Бѣлградѣ въ Русской Церкви съ поминовеніемъ Шефа Полка Ея Императорскаго Высочества Великой Княжны Анастасіи Николаевны и всѣхъ чиновъ Полка за Вѣру, Царя и Отечество животъ свой положившихъ, въ смутѣ убіенныхъ и въ мирѣ скончавшихся.

А въ день праздника 4 января 1931 г. состоялась встрѣча чиновъ корпуса въ 5 ч. вечера въ Русскомъ Офицерскомъ Собраніи гор. Бѣлграда.

КЪ ДОРОГИМЪ СОРАТНИКАМЪ ПО 7 КАВАЛ. ДИВИЗІИ

Дорогіе Соратники!

Вспоминаете ли вы наши славные боевые дни? Вспоминаете ли вы славные подвиги ваши? Отзовитесь! Во взаимномъ общеніи почерпнемъ бодрость и силу. Помогите общими силами сохранить для будущаго исторію боевой работы нашей, картины боевой нашей жизни.

Всѣ замѣтки и записки возвращу въ цѣлости съ великою благодарностью.

Бывш. Начальникъ 7-ой Кавалерійской дивизіи
Генералъ-лейтенантъ **Ф. Рербергъ.**

Bulgarie. Sofia, Rue Tzar Siméon, 57. Рербергъ.

НИКОЛАЕВЦЫ-КАДЕТЫ

Правленіе Общества быв. воспитанниковъ Николаевскаго Кадетскаго Корпуса сообщаетъ всѣмъ Николаевцамъ, что избрана Историческая комиссія подъ предсѣдательствомъ Константина Васильевича Балашева (Вице-Предсѣдатель Общества), которому и проситъ направлять весь матеріалъ, касающійся исторіи родного Корпуса (наприм.: историческія данныя, свои воспоминанія, фотографіи и т. д.), по адресу:

C. Balacheff, 23, rue Brey. Paris (17).

Прошу однокашниковъ кадетъ-николаевцевъ откликнуться и сообщить о себѣ и о близкихъ намъ лицахъ, по родному Корпусу, заброшенному въ далекую Азію его питомцу, Николаю Михайловичу Дорошевичу, по нижеслѣдующему адресу:
Shanghai (China). Russian Emigrants Commitee. 6 A. Hongkong Road. Mr. N. Doroshevich.

Г.г. офицеры 1 корниловскаго полка и 1 Пласт. бригады прошу откликнуться по адресу: Polska, m. Grodno, w. Białostockie, ul. Mickiewicza 19.

П.-Есаулъ **Моисеевъ.**

Конногвардейцевъ Данишевскаго, Жуковскаго, Куликовскаго-Овсяниикова, Филиппова (Еремея) и Хлистуна просятъ сообщить адреса князю В. И. Шаховскому, 87, рю Фондари, Парижъ XV.

КЪ КАЗАКАМЪ ОРЕНБУРЖЦАМЪ

Покорнѣйшая просьба ко всѣмъ оренбургскимъ казакамъ — въ особенности къ станицамъ и объединеніямъ — присылать матеріалы о боевой дѣятельности оренбургскихъ войсковыхъ частей въ періодъ Великой войны 1914-17 г. г. и гражданской смуты 1917-22 г. г.

Крайне необходимо собрать и сохранить всякаго рода документы, такъ то: постановленія войскового правительства, приказы, циркуляры, акты, воззванія, обращенія и т. п.

Желательно составить рядъ описаній и очерковъ, касающихся внутренней жизни войска и его историческаго прошлаго.

На основаніи всѣхъ этихъ свѣдѣній можно будетъ приступить къ изданію «Исторической памятки Оренбургскаго Казачьяго Войска».

Часть матеріала можетъ быть использована въ періодической печати.

Оренбургскіе казаки должны помнить: всѣ войсковые архивы, книгохранилища, библіотеки, захвачены большевиками. Что изъ всего этого уцѣлѣетъ — мы не знаемъ. Много войсковыхъ дѣлъ пропало безвозвратно при оставленіи Оренбурга и во время отступленій по киргизскимъ степямъ и сибирскимъ дебрямъ.

Генералъ-маіоръ **Акулининъ.**

Василій Григорьевичъ **Вагинъ**, Забайкальскій казакъ разыскиваетъ своего племянника Михаила Федоровича Вагина.

Въ Великую войну былъ на Кавказскомъ фронтѣ, въ концѣ войны служилъ въ Тифлисѣ на Радіо-телеграфѣ. Оттуда ушелъ въ Добровольческую армію. Знающихъ о его судьбѣ прошу сообщить по адресу: Harbin, P. O. box. 28.

Подполковникъ 28 тел. полка Сергѣй Григорьевичъ Власовъ, служ. до войны въ 14 сапер. баталіонѣ въ Кіевѣ. Сообщить: M-me Scheiniss, 17, rue de l'Estrapade, Paris 5.

Всѣхъ лицъ, знающихъ что-либо о судьбѣ и мѣстонахожденіи офицера инженерныхъ войскъ прапорщика Виктора Андреевича Агрова въ 1918 году въ сентябрѣ мѣсяцѣ находившагося въ арміи въ гор. Самарѣ, просьба сообщить по адресу:

China, Harbin, Pristan, Kazachiy str. № 25, А. А. Агрову.

Екатерина Андреевна Ильчеева, проживающая въ гор. Харбинѣ — Большой проспектъ домъ ном. 5, кв. 9, розыскиваетъ поручика 311 Кременецкаго полка — Александра Николаевича **Бѣляева,** эвакуировавшагося изъ Новороссійска въ 1919 году.

Шипкинскому отдѣлу Союза Русск. Инв. въ Болгаріи. — Въ видѣ исключенія просьба Ваша будетъ удовлетворена. Кромѣ того, вамъ будетъ выслано 5 комплектовъ «Часового» за прошлый годъ.

Н. Попову. — Интересующій Васъ адресъ указанъ въ № 46 «Часового» на стр. 39. Пишите безъ обозначенія имени адресата.

На имя Вас. Ив. Кривошеина получено письмо. Получить въ Редакціи «Часового».

ПОСТУПИЛО ЧЕРЕЗЪ КОНТОРУ ЖУРНАЛА «ЧАСОВОГО»

На Часовню - Памятникъ Кораблямъ Русской эскадры въ Бизертѣ: Полк. Петренко — 5 фр., кор.-гар. Вишневскаго — 25 фр., кор. гарда Карцова — 25 фр., лейт. Манохина — 25 фр., мичмана Голубева — 25 фр., а всего съ ранѣе поступившими 538 фр. 10 бельг. фр. и 220 лева.

Поступило черезъ «Часовой»

Въ Фондъ Спасенія Россіи: отъ Евгенія Флорина — 100 фр.

Б. Р. П.

СЛУ...У...ШАЙ!..

Вверху сверкаютъ звѣзды, скрипитъ песокъ подъ ногами, взявъ винтовку на изготовку ты смѣло смотришь въ темную даль... Отъ тебя не ускользнетъ ни шопотъ вѣтерка съ листвой ни шорохъ крадущихся ногъ. Ты смѣло смотришь въ темную даль.... Ты къ бою готовъ на посту своемъ!.. Стоишь и ждешь!..

Слу...у...шай!..

Чу! Вотъ смѣлые шаги, щелкнулъ затворъ.... Я знаю, рука твоя не дрогнетъ и, если надо, храбро встрѣтишь смерть, но съ поста живымъ не сойдешь! Я знаю. Ты усталъ.... Ты смѣны ждешь! И вѣрь — она придетъ!..

Слу..у...шай!

Придетъ, и какъ всегда, бывало, раньше, ты голосъ разводящаго услышишь — Смѣна, Стой!. И ты вздохнешь свободно. Подъ сдачей состоитъ»... Ты долгъ исполнилъ свой. И, отходя, вслѣдъ себѣ услышишь:

Слу...у...шай!..

Въ подарокъ «Часовому» отъ Партизанъ «Бр. Р. Пр».

Сотникъ **А.**

Въ лѣто 1930-ое Дня же сего Августа 15-го дер. Слуцкаго Округа.

Псковщина. Сигналомъ къ взрыву народнаго отчаянія послужила далеко разнесенная молвою вѣсть о кровавой расправѣ, учиненной красными надъ селеніями Елино и Дубки (Елинское и Дубковское то жъ). Туда прибылъ для отобранія зерна большой отрядъ Чона, сопровождаемый агентами ГПУ. Крестьяне, среди которыхъ было нѣсколько Бр. Дружинниковъ, рѣшительно отказались выдать зерно, объявивъ, что скорѣй умрутъ. Началось насильственное отобраніе. Бабы и дѣти подняли вой и плачъ. Часть чонцевъ приняла сторону крестьянъ и отказалась собирать зерно. Тогда чонцевъ вывели изъ селеній, и красная артиллерія и пулеметы открыли огонь по этимъ двумъ селеніямъ, расположеннымъ рядомъ, и уничтожили ихъ до основанія. Большинство крестьянъ, въ томъ числѣ женщины и дѣти погибли. Уцѣлѣвшіе бѣжали въ лѣса. Вскорѣ большая часть оставшихся въ живыхъ мужчинъ прихлынула въ зимовья Бр. Дружинъ, умоляя принять ихъ въ свои ряды. Идя навстрѣчу неизбѣжнымъ проявленіямъ накопившагося народнаго гнѣва, Бр. Начальникъ Псковскаго Округа, Вас. Ивановъ 1-й (Братъ Основного Круга) принялъ спѣшныя мѣры, гдѣ только могъ, для организаціи кресть янъ противъ отобранія зерна, а также принудительной коллективизаціи. Къ нему, тайными нитями, непрерывно прибываютъ крестьянскіе делегаты, прося о присылкѣ инструкторовъ, а также о возможной помощи оружіемъ и патронами. Въ настоящее время, почти во всемъ Округѣ, въ особенности въ Островскомъ районѣ, крестьяне оказываютъ краснымъ сборщикамъ зерна ожесточенное сопротивленіе, образуя подъ руководствомъ «братчиковъ» крестьянскія дружины. Попадаетъ и колхозамъ особаго краснаго свойства. Нѣсколько коммунистическихъ колхозовъ въ районѣ самого Пскова сожжено до тла. Лошади и скотъ угнаны повстанцами. Въ Торошинѣ народъ разгромилъ начисто огромный казенный продовольственый складъ. Нач. Псковск. Округа, Братъ Ивановъ 1-й прислалъ въ Гл. Штабъ Бр. дружинъ срочныя донесенія, прося о присылкѣ оружія, патроновъ и подкрѣпленій.

Продолжается пріемъ заказовъ на

книгу Ген. Ю. Н. Данилова

Великій Князь Николай Николаевичъ

Цѣна 45 фр.

Выписывающіе черезъ «Часовой» за пересылку не платятъ.

Положеніе въ Совѣтской Россіи

(ПО ДАННЫМЪ КЪ 20 ДЕКАБРЯ 1930 Г.)

Процессъ инженеровъ - «вредителей» и причины созданія его совѣтской властью

Въ концѣ ноября и въ началѣ декабря истекшаго 1930 г. въ Москвѣ происходилъ процессъ восьми видныхъ совѣтскихъ спеціалистовъ - инженеровъ, называемый совѣтской печатью — процессомъ «контръ - революціонной организаціи «Промпартія» (т. е. — промышленная партія). Общія свѣдѣнія объ этомъ процессѣ хорошо извѣстны изъ газетъ — русскихъ, зарубежныхъ и иностранныхъ. Мы остановимся лишь **на цѣляхъ,** которыя преслѣдовало совѣтское правительство, создавая этотъ исключительный, даже въ совѣтскихъ условіяхъ, процессъ, — исключительный по совершенной бездоказанности обвиненія, кромѣ «чистосердечныхъ» показаній самихъ обвиняемыхъ, показаній — ничѣмъ не подтвержденныхъ; обвиняемые на судѣ не старались себя защищать, а всячески развивали положенія !обвинительнаго заключенія». «Вредители» - инженеры обвинялись въ томъ, что, въ разныхъ областяхъ промышленности, вели работу по искусственному ухудшенію экономической жизни страны, примѣняя въ этихъ цѣляхъ методъ вредительства, принявшаго плановый ха - рактеръ». (Приговоръ по дѣлу «Промпартіи», «Правда», 8-12-30 г.).

Согласно даннымъ приговора, «вредители» вели свою работу почти во всѣхъ главнѣйшихъ отрасляхъ промышленности: «...Въ области **топливнаго** хозяйства «Промпартія» расчитывала создать кризисъ... Въ области **химической** промышленности вредительство выражалось... въ попыткахъ постройки ряда крупнѣйшихъ объектовъ въ завѣдомо - непригодныхъ условіяхъ... Въ области **текстильной** промышленности вредительство направлялось въ сторону неправильнаго использованія капиталовъ... Въ области металлоснабженія «Промпартія» стремилась углубить металлическій голодъ... Въ области **транспортнаго** хозяйства вредительство шло по линіямъ попытокъ ослабить парки подвижного состава и т. п., и т. п. («Правда», 8-12-30 г.).

Такимъ образомъ, по оффиціальнымъ совѣт - скимъ даннымъ, обвиняемые - инженеры, во всѣхъ главнѣйшихъ отрасляхъ народнаго хозяйства вели разрушительную работу, стремясь создать экономическій кризисъ, который, ослабляя мощь СССР, создалъ бы благопріятныя условія для веденія войны иностранными государствами противъ сов. Россіи.

Положеніе совѣтской промышленности, несмотря на постоянныя хвалебныя сообщенія совѣтской печати, даже этой послѣдней — признается далеко неудовлетворительнымъ. Цѣлый рядъ видныхъ совѣтскихъ дѣятелей неоднократно признавали крупные «прорывы» на промышленномъ фронтѣ. Такъ, на 16 съѣздѣ ВКП (лѣто 1930 г.) самъ Сталинъ, въ общемъ, конечно, прославлявшій «достиженія» совѣтской промышленности, заявилъ:

«Нельзя дальше терпѣть прорѣхи въ области раціонализаціи, невыполненіе плана по сниженію себѣстоимости и **безобразное** качество продукціи ряда нашихъ предпріятій. Эти прорѣхи и недостатки давятъ на все наше народное хозяйство и не даютъ ему двигаться впередъ»... (стенографическій отчетъ о 16съѣздѣ «Правда»).

Куйбышевъ, бывшій въ то время предсѣдателемъ Высшаго Совѣта Народнаго хозяйства, вполнѣ подтвердилъ заявленія Сталина и призналъ, что сниженіе себѣстимости — отстаетъ отъ предположеннаго плана «Уронъ, нанесенный промышленности, вслѣдствіе недовыполенія заданія, столь значителенъ, — сказалъ Куйбышевъ, — что для компенсаціи потерь во второмъ полугодіи текущаго года потребуется совершенно исключительное напряженіе», «Необходимо снизить себѣстоимость на 16 проц.». Слѣдуетъ подчеркнуть, что, по заявленію Куйбышева, «выполненіе программы сниженія себѣстоимости является **основнымъ условіемъ** для того, чтобы выполнить ту строительную программу, которую возлагаютъ партія и правительство на промышленность (стеногр. отчетъ о 16 съѣздѣ «Правда»). «Фактическое положеніе съ качествомъ продукціи, — говорилъ Куйбышевъ, — слѣдуетъ признать **крайне неудовлетворительнымъ...** Рядъ важнѣйшихъ отраслей промышленности — въ этомъ особая опасность — показываетъ ухудшеніе показателей по качеству продукціи... Такое выполненіе означаетъ срывъ программы, фикцію, **обманъ** и ни въ какой мѣрѣ не говоритъ о достиженіяхъ на томъ или другомъ участкѣ нашего промышленнаго фронта» (тамъ же).

Рядовой обыватель, въ томъ числѣ и рабочій, конечно, прекрасно освѣдомленъ объ этихъ, какъ Сталинъ, — «прорѣхахъ» на промышленномъ фронтѣ и на себѣ жестоко испытываетъ ихъ послѣдствія, естественно виня власть. И вотъ, виднѣйшіе спеціалисты, еще совсѣмъ недавно пользовавшіеся исключительнымъ довѣріемъ совѣтской власти — предаются суду по обвиненію въ томъ, что они, подготавливая почву для «интервентовъ», разру - шали промышленность совѣтской Россіи. На этихъ «спецовъ» должна была обратиться вся злоба, все негодованіе гражданъ. Это — первая причина, побудившая сов. власть создать процессъ «вредителей». По свѣдѣніямъ, полученнымъ изъ Москвы (декабрь 1930 г.) соціалъ - демократами меньшевиками, въ многотысячной толпѣ около суда раздавались такіе разговоры: «Продались капитали - стамъ, снова хотятъ нашу кровь пить». «Сколько волка не корми, все въ лѣсъ смотритъ». «По три тысячи получали, на автомобиляхъ ѣздили, а мы на хлѣбѣ и картошкѣ сидимъ». «Фабрики строили, а ситцу на рубаху никакъ не получишь».

«Нужно быть совершенно глухимъ и слѣпымъ, — продолжаетъ корреспондентъ, — чтобы не почувствовать, что, хотя толпа, вслѣдъ за коммунистическими вожаками, — кричала — «распни» — лишь въ отношеніи 8 жалкихъ инженеровъ, но ея ярость и негодованіе были гораздо шире и глубже. **Это была ярость за утерянную вѣру въ лучшее будущее**, это было негодованіе противъ сытой жизни коммунистовъ и высокихъ спецовъ, это былъ протестъ противъ сегодняшняго голода, противъ убогой и безпросвѣтной совѣтской жизни». «Одинъ рабочій (въ толпѣ) сказалъ: «намъ пятилѣтку никакъ исполнять нельзя, она провокаторами и вредителями сработана». («Соціалистическій Вѣстникъ», 20-XII-30).

Такимъ образомъ, первую цѣль, которую преслѣдовали большевики, устраивая процессъ «вредителей», — а именно — свалить вину за всѣ «прорывы» и «прорѣхи» на промышленномъ фронтѣ на инженеровъ - спеціалистовъ, — слѣдуетъ считать достигнутой только отчасти: рабочіе и, вообще, обыватели, даже тѣ, которые сначала искренно обратили свой гнѣвъ на «спецовъ», постепенно начинаютъ понимать — кто въ дѣйствительности является виновникомъ «прорывовъ» на промышленномъ фронтѣ и происходящихъ вслѣдствіе этого страданій населенія.

Вторая цѣль, которую преслѣдовали большевики, создавая процессъ вредителей — было, путомъ раздуванія ни на чемъ не основанныхъ данныхъ «обвинительнаго заключенія» и вынужденныхъ показаній обвиняемыхъ внушить страхъ передъ близкой войной, — какъ рядовымъ обывателямъ, такъ и партійной массѣ. Пробудить въ первыхъ національное чувство и внушить вторымъ сознаніе необходимости забыть внутрипартійные счеты передъ лицомъ грозящей со стороны «буржуазныхъ государствъ» интервенціи.

«Вредители» - инженеры и русскія эмигрантскія организаціи выставлялись только, какъ наемные пособники западно - европейскихъ, (главнымъ образомъ — французскихъ) «имперіалистовъ».

Вотъ что пишетъ сов. журналъ «Коммунистическій Интернаціоналъ» въ номерѣ отъ 30 ноября 1930 г. по поводу процесса «вредителей»: «...Это **они** (курсивъ подлинника), разбойники французскаго имперіализма, сколачивали интервенціонистскій блокъ; это **они** снабжали оружіемъ и инструктировали фашистскую Польшу и прибалтійскіе лимитрофы... Цѣли интервенціи — разгромъ совѣтской власти, раздѣлъ Совѣтскаго Союза, его колонизація...».

Всѣмъ, живущимъ за предѣлами СССР, хорошо извѣстно, какъ далеко современное французское правительство отъ вооруженнаго вмѣшательства въ дѣла СССР, какъ далеки отъ дѣйствительности всѣ эти «подтвержденія» на процессѣ свѣдѣнія о планахъ интервенціи, о назначеніи кого либо изъ русскихъ генераловъ главнокомандующимъ экспедиціоннымъ корпусомъ. Во всемъ этомъ — нѣтъ ни слова правды.

Исполнительное бюро «Краснаго Интернаціонала Профессіональныхъ Союзовъ» (Профинтернъ), въ своей резолюціи по поводу процесса «Промпартіи» заявляетъ: «...Процессъ Промпартіи наглядно доказалъ... наличіе имперіалистическаго заговора противъ СССР и лихорадочной подготовки войны противъ страны пролетарской диктатуры». Профинтернъ постановилъ: «...предложить всѣмъ секціямъ Профинтерна въ капиталистическихъ и колоніальныхъ странахъ увязать борьбу противъ имперіалистической войны и въ защиту СССР съ борьбой за повседневныя нужды и требованія рабочихъ... Организація массъ подъ знаменемъ ожесточенной классовой борьбы есть важнѣйшее условіе успѣшности борьбы противъ войны... Исполбюро напоминаетъ всѣмъ трудящимся капиталистическихъ и колоніальныхъ странъ, что сорвать имперіалистическую бойню можно только лишь активнымъ выступленіемъ милліоновъ трудящихся...». («Извѣстія», 18-12-30).

По отношенію къ членамъ коммунистической партіи процессъ «вредителей» долженъ былъ сыграть особую роль; а именно — объединить послѣднихъ вокругъ правящей «сталинской» группы предъ лицомъ военной опасности. Въ одномъ изъ предшествовавшихъ обзоровъ отмѣчались серьезныя разногласія въ правящей Россіей коммунистической партіи. И, вотъ, для объединенія коммунистовъ и поддерживается такъ усиленно мысль о подготовкѣ западно - европейскими державами вооруженнаго вмѣшательства въ дѣла СССР. По свѣдѣніямъ изъ Москвы, полученнымъ соціалъ - демократами меньшевиками — цѣль объединенія партіи на почвѣ страха передъ близкой войной и возможной расправой, повидимому, была достигнута въ большей степени, чѣмъ намѣреніе сов. власти свалить всю вину въ «прорывахъ» на промышленномъ фронтѣ на инженеровъ - «спецовъ». Московскій корреспондентъ «Соціалистическаго Вѣстника» 20-12-30 г. пишетъ по этому поводу: «...Сейчасъ, въ связи съ процессомъ борьба внутри правящей головки ВКП — временно заглохла. Если весь вредительскій процессъ былъ затѣянъ для того, чтобы внушить рабочимъ массамъ, что въ крахѣ пятилѣтки виноваты вредители, то военный шпіонажъ» и «интервенція» были нужны для **запугиванія партійной массы.** И въ этомъ случаѣ Сталинъ оказался великолѣпнымъ психологомъ. Казалось, коммунистамъ, да еще высокопоставленнымъ, слѣдуетъ знать истинную цѣль инсценировки совѣтскаго суда... И вотъ, несмотря на явную для всѣхъ ихъ «постановку», коммунисты... съ какой то болѣзненной жадностью часами просиживаютъ на процессѣ и съ волненіемъ слушаютъ о «свиданіяхъ Рамзина съ агентами французскаго штаба», о предстоящихъ расправахъ и проч.».

Въ послѣднее время цѣлый рядъ видныхъ коммунистовъ, занимавшихъ крупные посты въ административномъ и хозяйственномъ аппаратѣ были уволены за оппозицію проводимому Сталинымъ теченію. Такъ, «по собственному желанію» ушелъ съ должности предсѣдателя совѣта народныхъ комиссаровъ СССР — Рыковъ (на должности предсѣда-

теля совнаркома РСФСР — онъ еще лѣтомъ истекшаго года былъ замѣненъ Сырцовымъ, теперь также уволеннымъ). Отстранены, игравшіе въ прошлые годы большую роль, Томскій и Догадовъ. Бухаринъ — идейный глава «правой» оппозиціи написалъ покаянное письмо, которое признано — «удовлетворительнымъ».

Такимъ образомъ, Сталинъ въ настоящій моментъ — оказался побѣдителемъ. Въ связи съ его побѣдой нѣкоторыми, въ томъ числѣ — и въ иностранной печати, высказывалось мнѣніе о томъ, что онъ, разгромивъ своихъ противниковъ — «правыхъ» оппозиціонеровъ, начнетъ проводить ихъ программу, главнымъ образомъ, — уменьшить нажимъ на хозяйственные элементы деревни. Нельзя отрицать возможности новыхъ зигзаговъ въ политикѣ правящей группы коммунистической партіи, но въ настоящее время можно съ полной опредѣленностью утверждать, что измѣненія общаго курса — нѣтъ. Наоборотъ, совѣтскія газеты аршинными буквами призываютъ усилить огонь по «кулакамъ». Въ этомъ отношеніи весьма показательнымъ является постановленіе Совѣта Народныхъ Комиссаровъ РСФСР «О планѣ посѣвной кампаніи 1931 г.». («Извѣстія», 15 декабря 1930 г.). Этому постановленію «Извѣстія» предпосылаютъ такой лозунгъ: «на основѣ дальнѣйшаго развертыванія коллективизаціи и ликвидаціи кулачества, какъ класса, **по боевому** проведемъ подготовку ко второй большевистской веснѣ».

Въ постановленіи говорится о томъ, что насажденіе соціализма въ русской деревнѣ будетъ проводиться неослабно и усиленнымъ темпомъ.

Какъ видно, о перемѣнѣ курса внутренней политики **пока не можетъ быть и рѣчи.**

И. О.

«ЛИКВИДАЦІЯ НЕРАВЕНСТВА» НАЦІОНАЛЬНОСТЕЙ ВЪ СССР.

I

«ЧЕТКІЙ И УБѢДИТЕЛЬНЫЙ ЯЗЫКЪ ЦИФРЪ»

Впервые за все существованіе Совѣтской власти большевики рѣшились, наконецъ, опубликовать результаты ихъ работы по ликвидаціи «фактическаго неравенства» національностей, населяющихъ территорію СССР.

Въ результатѣ многолѣтнихъ работъ Комиссіи по изученію національнаго вопроса, организованной при Коммунистической Академіи, появился сборникъ «Національная политика ВКП-б». Авторы его поставили себѣ цѣлью представить «въ сжатомъ видѣ итоги національной политики во всѣхъ областяхъ строительства на четкомъ и убѣдительномъ языкѣ цыфръ».

«Убѣдительный языкъ цыфръ» оффиціальнаго изданія коммунистической партіи, дѣйствительно, даетъ ясное представленіе о результатахъ 13-лѣтней работы совѣтской власти въ области національнаго вопроса.

ЧИСЛЕННОСТЬ И УДѢЛЬНЫЙ ВѢСЪ ОТДѢЛЬНЫХЪ НАЦІОНАЛЬНОСТЕЙ ВЪ СССР.

По даннымъ совѣтской статистики, въ СССР на 1 января, было 77.791.124 великороссовъ, 31.194.976 украинцевъ, 4.738.923 бѣлоруссовъ, 3.968.289 казаковъ, которые почему то выдѣлены въ особый народъ, и 3.904.622 узбековъ.

Далѣе идутъ національности, имѣющія отъ 1 до 3 милліоновъ:

2.916.536 татары,
2.599.973 евреи,
1.821.184 грузины,
1.706.605 тюрки,
1.567.568 армяне,
1.340.415 мордва,
1.238.549 нѣмцы,
1.117.419 чуваши.

Наконецъ, въ СССР живутъ 150 мелкихъ народностей, по даннымъ совѣтскаго сборника, въ общей сложности составляющихъ только 7,54 проц. всего населенія.

Для уменьшенія преобладающаго значенія русской націи, совѣтская статистика не только выдѣляетъ въ особый народъ казаковъ, но и всячески старается увеличить число не великороссовъ. Такъ, сами авторы обзоровъ, напечатанныхъ въ сборникѣ, вынуждены, признать, что 12,9 проц. украинцевъ, 28,1 проц. бѣлоруссовъ и 162.155 поляковъ категорически заявили, что считаютъ русскій языкъ своимъ роднымъ и ни на какомъ другомъ языкѣ говорить не умѣютъ.

Такимъ образомъ, въ дѣйствительности, изъ 146.637.530 человѣкъ, населяющихъ СССР, по переписи 1927 года, 117.855.467 принадлежатъ къ тремъ вѣтвямъ русскаго народа.

Преобладающее значеніе русскаго народа и русской культуры, совершенно безспорно видно и изъ напечатанныхъ въ совѣтскомъ сборникѣ цыфръ.

Одна изъ таблицъ сборника приводитъ самыя послѣднія данныя о численности населенія, на основаніи оффиціальныхъ данныхъ, собранныхъ уже послѣ переписи: на 1 января 1929 года все населеніе СССР возросло до 159.930.000 человѣкъ.

III

«РАВЕНСТВО» НАРОДОВЪ СССР.

Торжественно провозглашенный въ предисловіи къ сборнику принципъ **полнаго равенства** всѣхъ населяющихъ СССР народовъ рѣшительно опровергается, данными самой же совѣтской статистики.

Приведемъ, прежде всего, данныя о смертности представителей различныхъ народовъ, отчасти характеризующія неодинаковость условій, созданныхъ совѣтскимъ государствомъ для представителей различныхъ національностей.

Въ европейской части СССР въ 1927 году на 1000 человѣкъ великороссовъ умерло 22,8 человѣкъ. На 1000 украинцевъ 17,8 чел. На 1000 татаръ 24 чел. На тысячу нѣмцевъ 19,1 и т. д.

Смертность евреевъ упала до 9,2 человѣка на

1000, т. е. почти въ два съ половиной раза менѣе средней смертности всѣхъ числящихся въ СССР народовъ (22,8 на тысячу въ годъ)».

Смертность у чувашей 28, у вотяковъ 41, у кареловъ 26 человѣкъ на 1000 и т. д.

Рѣзко расходятся и цифры ежегоднаго прироста населенія. На первомъ мѣстѣ армяне — 40,9 чел. на 1000, у грековъ — 29,5, у нѣмцевъ 32,5, у башкиръ 25,2, у бѣлоруссовъ 27,5, у украинцевъ 23,5, у великороссовъ 21,9 и т. д. на тысячу. Приростъ еврейскаго населенія въ городахъ невеликъ — 13,4 на тысячу, но послѣ организаціи еврейскихъ земледѣльческихъ колоній онъ поднялся уже въ 1927 году до 18,1 на 1000.

Интересны и данныя о смѣшанныхъ бракахъ. между лицами различныхъ національностей. За 1925, 1926, 1927 г. г. они колеблются: у русскихъ отъ 0,9 до 2,53 проц., тогда какъ у латышей: отъ 70,8 до 73,7 проц., у поляковъ отъ 80,5 до 84,9 проц. Всѣ остальныя національности очень рѣдко прибѣгаютъ къ смѣшаннымъ бракамъ. Такъ, евреи въ сов. Украинѣ и въ Бѣлоруссіи имѣютъ отъ 1,8 до 5 проц. смѣшанныхъ браковъ. За то въ предѣлахъ РСФСР, число еврейскихъ смѣшанныхъ браковъ рѣзко поднимается. Въ 1925 г. оно было равно 18,8 проц., въ 1927 году дошло уже до 27,2 проц.

IV

НАЦІОНАЛЬНЫЙ СОСТАВЪ ВКП-б ВЪ 1927 Г.

На каждые 10.000 человѣкъ, по оффиціальной статистикѣ, у великороссовъ было 88 коммунистовъ. у украинцевъ 39, у бѣлоруссовъ 69, у казаковъ 30 и т. д.

Въ тоже время на 10.000 латышей — 868 коммунистовъ, у литовцевъ 621, у эстовъ 238, у поляковъ 143, у евреевъ 155, у армянъ 116, у китайцевъ 741 и т. д. Всего, по всему СССР, на 10.000 жителей, было 72 коммуниста, считая и кандидатовъ въ члены партіи (720.242 ком. и 341.618 кандидат.).

V

НАЦІОНАЛЬНЫЙ СОСТАВЪ КРАСНОЙ АРМІИ

На 1 января 1929 г. въ красной арміи было: 64,2 проц. великороссовъ, 18,5 украинцевъ, 5,1 проц. бѣлоруссовъ, 2 проц. евреевъ и т. д. Въ политическомъ же управленіи красной арміи было 64 проц. великороссовъ, 11 проц. украинцевъ, 3 проц. бѣлоруссовъ и 8 проц. евреевъ. Среди начсостава (командnаго состава): великороссовъ 70 проц., украинцевъ 10 проц., бѣлоруссовъ 4 проц., евреевъ 4,92 проц.

НАЦІОНАЛЬНЫЙ СОСТАВЪ БУДУЩЕЙ ИНТЕЛЛИГЕНЦІИ ВЪ СССР.

Нигдѣ такъ ярко не видно вопіющее неравенство условій жизни представителей различныхъ національностей и, въ первую очередь, исключительно тяжелое положеніе русскаго народа, какъ въ таблицахъ совѣтскаго сборника, дающихъ точныя данныя о національномъ составѣ учащихся въ высшихъ учебныхъ заведеніяхъ въ СССР, за 1927-28 учебный годъ.

Такъ, изъ 77 милліоновъ великороссовъ имѣли возможность получать высшее образованіе 95.026 чел., 31 мил. украинцевъ — 16.429 ч., 4,7 мил. бѣлоруссовъ — 4.968 ч., 9,7 мил. поляковъ — 1.034 ч., 2,5 мил. евреевъ — 23,405 ч., 1,2 мил. нѣмцевъ — 994 ч., 3,9 мил. казаковъ — 133 ч.

Такимъ образомъ, напримѣръ, украинцы по отношенію къ общей массѣ студенчества составляли 10,08 проц., а евреи 14,37 проц., наконецъ, почти четырехмилліонное казачество лишь 0,08 проц.

Далѣе, во всѣхъ высшихъ школахъ Украинской совѣтской республики студентовъ украинцевъ было 49 проц., а евреевъ 26,3 проц.

Въ Бѣлорусской республикѣ: бѣлоруссовъ 61 проц., а евреевъ 27,5 проц. и т. д.

Еще болѣе наглядныя данныя даютъ таблицы распредѣленія студентовъ по отдѣльнымъ національностямъ въ спеціальныхъ школахъ. Такъ, по всему СССР на соціально-экономическихъ факультетахъ было 26 проц. великороссовъ и 31 проц. евреевъ, на медицинскомъ 43 проц. вел. и 27 проц. евреевъ и т. д.

Всѣ остальныя національности, о заботахъ о культурномъ развитіи которыхъ постоянно напоминаютъ совѣтскіе органы печати, до сихъ поръ почти не имѣютъ возможности добраться до высшаго образованія.

VII

НАЦІОНАЛЬНЫЙ СОСТАВЪ ОРГАНОВЪ СОВѢТСКОЙ ВЛАСТИ (НОМИНАЛЬНОЙ)

Національный составъ съѣзда совѣтовъ. Изъ 1675 членовъ: великороссы — 947, украинцы — 244, бѣлоруссы — 37, евреи — 61, казаки 34, латыши — 41 и т. д.

Національный составъ ЦИК-а (Центр. Исполн. Комитета) СССР: изъ 889 членовъ, великороссы — 402, украинцы — 95, бѣлоруссы — 19, евреи 55, казаки — 14, латыши — 26, армяне — 25 и т. д.

Національный составъ сельскихъ совѣтовъ:

РСФСР: великороссы — 70 проц., остальные «нацменьшинства (національныя меньшинства, безъ указанія на національность).

Украинск. Респуб.: украинцы: 87 проц.

Бѣлорусская республ.: Бѣлоруссы 91 проц. и т. д.

VIII

КОЛИЧЕСТВО ЛИШЕННЫХЪ ИЗБИРАТЕЛЬНЫХЪ ПРАВЪ

(до уничтоженія «кулака, какъ класса»)

Всѣхъ избирателей въ СССР въ 1927 г. было 72 милліона. Изъ нихъ лишены правъ 4,1 проц. по всему СССР. Въ отдѣльныхъ республикахъ: въ РСФСР — 3,9 проц., въ Укр. 4,6 проц., въ Бѣлоруссіи 13 проц. и т. д.

Всѣ эти данныя, по заявленіямъ авторовъ статей сборника **«достаточно выпукло подтверждаютъ, что партія и совѣтская власть неуклонно, систематически проводитъ политику ликвидаціи фактическаго неравенства.**

Цифры, приведенныя въ Сборникѣ доказываютъ, какъ мы видимъ, скорѣе обратное.

Кровеочиститель. (Авранинъ)

Дѣло сущ. съ 1893 года

прежде С.П.Б. Колокольная, 11.

Иидійскій Бальзамъ Авраиииъ — безвредный растительный сокъ совершенно очищаетъ кровь отъ мнкробовъ н заразы. Отъ первыхъ пріемовъ бальзама больной чувствуетъ, какъ организмъ, изнуренный болѣзнью, наполняется иовыми снламн. На 3-5 день больной уже чувствуетъ облегченіе, а послѣ мѣсяца нлн полтора всякое леченіе становится излишнимъ потому, что болѣзнь побѣждена и снлы возстановлены, не прнходнтся даже повторять курса леченія, такъ какъ всякая болѣзнь подается радикальному излечеиію при помощн лечеиія Индійскимъ Бальзамомъ, кот. дастъ прекрасный аппетнтъ, и излечнв. желудоч. и кншечн. забол., быстро возстанавлнваетъ нервную систему, половое безс. излеч. въ короткій срокъ трипперъ.

Излѣченіе съ полиой гараитіей сифилиса, во всѣхъ стадіяхъ и во всѣхъ послѣдствіяхъ. Сухотка спиииого мозга и табесъ, прогрессивиый параличъ, люпусъ или волчанка, псоріазисъ, экзема, ракъ, сикозъ, падучая болѣзнь эпилепсія, туберкулезъ костей, и всѣ наслѣдственныя болѣзни, золотуха, безсиліе подается соверш. излеченію. Всѣ иервиыя болѣзии также быстро излѣчиваются. Объ излеченіи отъ этнхъ болѣзней нмѣю десятки тысячъ нотар. и письменыхъ благодарностей.

Брош. высыл. по треб. Почт. расх. 2 фр. Гл. депо:

D. AVRAKOW. 6, Rue Maublanc. Paris (15-ème). (Métro: Vaugirard). Продается во всѣхъ аптекахъ

ВСЕРОССІЙСКІЙ ЗЕМСКІЙ СОЮЗЪ

UNION DES ZEMSTVOS RUSSES

12, rue Blanche, Paris (9), Tél.: Trinité 45-77.

Денежные переводы н посылкн въ Россію, юридич. консульт., защнта интересовъ бѣженц. въ судебн. и администр. учрежден.

Пріемъ ежедневно (кромѣ праздн.) отъ 10-5 ч. въ субб. до 3 ч. (безъ перер.). Пріемъ денеж. перев. пронзв. также по воскресеньямъ отъ 11-1 ч. въ домѣ Русской Церквн, рю Дарю 12. Иногородн. могутъ иаправлять деньги по адресу Союза.

РУССКОЕ ИЗДАТЕЛЬСТВО И КНИЖНЫЙ МАГАЗИНЪ J. POVOLOZKY & Cie

13, rue BONAPARTE, PARIS-VI

TÉL. - FLEURUS 42-01

Ю. Елецъ — **«Исторія Лейбъ-Гвардіи Гроднеискаго гусарскаго полка».** С. Гулевичъ — **«Исторія Л.-Гвардіи Финляндскаго полка»** 4 тома въ п. С. Панчулидзевъ — **«Исторія Кавалергардовъ»** 4 тома въ переплетахъ. С. Панчулидзевъ — **«Біографія Кавалергардовъ»** 4 т. въ переплетахъ. **«Общій гербовникъ дворянскихъ родовъ Россійской Имперіи»** 10 т.т. Дурасовъ — **«Гербовиикъ Всероссійкаго дворянства»** 2 т.т. въ краскахъ. **«Коронаціоиый сборникъ»** 2 т.т. Гуммель н Голубцовъ — **«Родословный сборникъ русскихъ двор. фамилій».** Милорадовичъ — **«Родословная книга Чериговскаго дворяиства»** 8 част. **«Русская родословная книга».** Кутеповъ — **«Царская и Императорская охота на Руси»** 4 т.т. въ пер. Вел. Кн. Н. М. — **«Русскіе портреты».** Шильдеръ — **«Павелъ I», «Николай I», «Александръ I»** 7 т.т. въ переплет. Татищевъ — **«Александръ II-й»** 2 т.т. **Большой выборъ довоеиныхъ изданій классиковъ и книгъ по искусству.**

„Вѣстникъ военныхъ знаній"

при ближ. уч. Ген. Лейт. **Е. Ф. Новицкаго,** подъ ред. ген. штаба полк **К. К. Шмигельскаг,о** выходящій 4 — 6 разъ въ годъ.

Цѣна номера (съ перес.): въ С.Х.С. — 10 днн., во Франціи — 5 фр., въ Германіи — 1 м., въ остальныхъ странахъ — 25 ам. центовъ.

Адресъ: **K. K. Smigelsky, Buka ul 1 Saraevo, Jougoslavie**

РѢДКІЙ СЛУЧАЙ

Всѣ подписчики **«Часового»** могутъ пріобрѣсти по льготной цѣнѣ слѣдующія книги:

В. Даватцъ «Годы» (230 стр. съ иллюстр.)	5.	фр.
«Живымъ и Гордымъ» (Анкета о Галлиполи)	2.	»
В. Даватцъ и Н. Львовъ «Русская армія на чужбинѣ»	2.50	»
Ив. Савинъ **«Ладонка»** (Стихотворенія)	2.50	»
Проф. И. А. Ильинъ **«Родина и мы»**	2.	»
Н. Рыбинскій: **«Галлиполійскіе разсказы»**	5.	»

По полученіи слѣдуемой суммы отъ подписчиковъ «Часового», редакція посылаетъ ордеръ въ Бѣлградскій складъ, откуда книги будутъ непосредственно высланы адресатамъ.

Пересылка безплатно.

Портной Ф. И. Агѣевъ

БОЛЬШОЙ ВЫБОРЪ

аиглійскихъ и французскихъ матерій

19, rue Tiphaine, Paris (15)

Métro: La Motte - Picquet

ТРЕБУИТЕ ВСЮДУ

ЛУЧШІЙ ЧАЙ

ГУБКИНЪ-КУЗНЕЦОВЪ

Оптовый складъ:

THÉ «DEUX ANCRES»

53, rue J. J. Rousseau, Paris-1

INSTITUT DU GENIE CIVIL

108-bis, rue Championnet, Paris (18).

Заочное преподаваніе на русскомъ и французскомъ яз. I. G. C. готовитъ учащихся къ полученію диплома Техника, Помощника Инженера и Инженера.

ECOLE DU GENIE CIVIL

находящагося подъ Покровительствомъ Французскаго Правительства:

Отдѣлы:

Механич., Электротехнич. Строительн. (на руск. и франц. яз.), **Топограф., Коммерч., Иностр.** яз. (на франц. яз.). **Программа 1930 года высылается безплатно.**

РУССКАЯ СРЕДНЯЯ ШКОЛА ВЪ ПАРИЖѢ

имени леди Лидіи Павловны Детердингъ.

(ГИМНАЗІЯ И РЕАЛЬНОЕ УЧИЛИЩЕ)

переведена въ новое помѣщеніе въ Parc des Princes.

6, BOUL. D'AUTEUIL, BOULOGNE s/SEINE

(Métro: Porte d'Auteuil ou Molitor. Tram.: N° N° 16, 23, 25).

XI УЧЕБНЫЙ ГОДЪ. Пріемъ во всѣ классы (двапригото вительныхъ, I - VIII) продолжается.

Директоръ **В. П. Недачинъ**, б. дир. Медвѣдниковской гимназіи въ Москвѣ.

ОБЩЕСТВО ВЗАИМНАГО КРЕДИТА „СОЮЗЪ"

CREDIT MUTUEL «UNION». 12, rue Blanche, Paris (9). Tél.: Trinité 45-77.

Пріемъ вкладовъ. — Текущіе счета. — Ссуды и учетъ векселей. — Производство всѣхъ банковскихъ операцій. — Покупка и продажа въ наиболѣе выгодныхъ условіяхъ выигрышныхъ билетовъ — Credit National, Ville de Paris **и т. д.**

Открыто ежедневно (кр. праздн.) **отъ 10 до 4 ч. безъ перерыва.**

ГЕНЕРАЛЬНОЕ ПРЕДСТАВИТЕЛЬСТВО «ЧАСОВОГО» И СПРАВОЧНИКА «АРМІЯ И ФЛОТЪ» ВЪ ЮГОСЛАВІИ Н. З. Рыбинскій, Бѣлградъ, Бранкова, 32 Тек. счетъ Почт. Штед. № 53.498.

Imprim. PASCAL, 13, Rue Pascal, PARIS-5e — **Le gérant J. BERRODIER**

ЧАСОВОЙ

3-й годъ

№ 48

ОРГАНЪ СВЯЗИ РУССКАГО ВОИНСТВА
ЗА РУБЕЖОМЪ ПОДЪ РЕДАКЦІЕЙ
В.В.ОРѢХОВА и ЕВГЕНІЯ ТАРУССКАГО
ГОДЪ ИЗДАНІЯ ТРЕТІЙ
"LA SENTINELLE" 29, RUE DU COLLISÉE
PARIS-(8)

31
Января
1931 г.

ТРЕВОГА. (Трубачъ 2-го коннаго имени генерала Дроздовскаго полка).

ОТКРЫТКИ

въ краскахъ кол. худ. Робикэ, выпущенныя **Société des Editions Militaires** по соглашенію съ «Часовымъ».
Вышли и поступили въ продажу:

1. Л.-гв. Преображенскій полкъ.
2. Кавалерградскій Е. И. В. Г. И. Маріи Феодоровны полкъ.
3. Офицеръ Императорскаго флота.
4. Л.-гв. Казачій Е. В. полкъ.
5. 7-ой гус. Бѣлорусскій Имп. Алекс. I полкъ.
6. 146 пѣх. Царицынскій полкъ.

Цѣна открытки во Франціи — 1 фр., заграницей — 1 фр. 50 сант. Для подписчиковъ «Часового» всѣ 24 открытки первой серіи — 20 фр. съ пересылкой. Для представителей скидка по соглашенію.

Методъ заочнаго преподаванія открываетъ широкій и свободный доступъ къ общему и профессіональному образованію.

ВСѢМЪ ЖЕЛАЮЩИМЪ

независимо отъ возраста, матеріальнаго или семейнаго положенія. Онъ позволяетъ.

СОВМѢСТИТЬ УЧЕНІЕ СЪ РАБОТОЙ

Запросите программы Политехнической Школы (высылаются безплатно).

10, Bd. Monparnasse, Paris XV.

BANQUE INDUSTRIELLE DU CENTRE

85, rue de Richelieu, 85, Paris (2). Tél.: Louvre 09 - 11; Centr. 35 - 67.
Текущіе счета и вклады, биржевыя операціи, комиссіонныя порученія и ссуды.

Переводъ денегъ въ Россію и др. страны

По минимальному послѣднему курсу и дешевле, чѣмъ всюду.

а также продовольственныхъ посылокъ

съ предст. обратн. росписокъ. — ПОКУПКА РУССКИХЪ БУМАГЪ (рента, займы, закл. листы, акціи страхов. полисовъ. ДѢЛАЙТЕ СБЕРЕЖЕНІЯ, покупая гарантированные Франц. Правительствомъ ВЫИГРЫШНЫЯ (съ процентами) облигаціи. За наличные или на спеціальныхъ условіяхъ.
«CREDIT NATIONAL», «CREDIT FONCIER», «VILLE DE PARIS», «EXPOSITION COLONIAL».

ВЫИГРЫШИ 1.000.000, 500.000, 100.000, 50.000 фр. и др. ЕЖЕМѢСЯЧНО

БЛИЖАЙШІЙ РОЗЫГРЫШЪ 1 МАРТА и 1 АПРѢЛЯ. Облиг. отъ 60 фр. Ссуды до 80 ст.
Проспекты съ таблицами выпущен. билетовъ и свѣдѣнія объ операціяхъ на Парижской Биржѣ высылаются по первому требованію; корресп. по русски.

РУССКІЙ ВРАЧЕБНЫЙ КОНСИЛІУМЪ

подъ руководствомъ доктора Arion, бывш. externe госп. St.-Louis и судебнаго врача доктора Laroulandi, экстраор. проф. Ecole de Médecine доктора Regnier, бывш. зав. госп. La Charité, въ Парижѣ, доктора Парижск. Унив. Iasen и Русина.

ЛѢЧИТЪ ПУТЕМЪ ПЕРЕПИСКИ въ совершенно секретномъ порядкѣ, способами, примѣняемыми самимъ больнымъ (безъ уколовъ).

СИФИЛИСЪ во всѣхъ стадіяхъ, ТРИППЕРЪ и всѣ его осложненія (воспаленіе мочевого пузыря, предстательной железы, матки, канала, яйцевода и пр.).

ПОЛОВОЕ БЕЗСИЛІЕ во всѣхъ видахъ. Женск. бол. Послѣдніе научные методы лѣченія, основанные на примѣненіи лѣченія НОВОЙ СЫВОРОТКОЙ. Быстрые результаты. Отправка лѣкарствъ въ СЕКРЕТНОМЪ ПОРЯДКѢ безъ указанія на обложкѣ посылки.

Пріемъ больныхъ ежедневно 10-12 и 3-7 ч. воскр. и праздн. 10-12 ч. Корреспонд. адресовать:

Docteur Arion, 28, Faub. Montmartre, 28, Paris

Генеральное представительство «Часового» въ БОЛГАРІИ: В. Ф. Чернышевичъ: Вестникарски киоскъ. Бул. Дондуковъ 34, София.

ЧАСОВОЙ

Органъ связи русскаго воинства за рубежомъ подъ редакціей В. В. Орѣхова и Евгенія Тарусскаго.

Отдѣлы: Военный — ген. шт. полк. П. Г. Архангельскій. Военно-морской — С. К. Терещенко.

«La Sentinelle» 29, rue du Colisée Paris (8). Bimensuelle. Tél.: Elyssées 07-55.

Во Франціи 3 фр. Заграницей 4 фр.

Русскій Обще-Воинскій Союзъ

Ген. Миллеръ получилъ отъ Е.И.В. В. Кн. Анастасіи Николаевны слѣдующую телеграмму:

ГЕНЕРАЛУ МИЛЛЕРУ

Почто-телеграмма.

Душевно тронута и сердечно благодарю Васъ и Русскій Обще-Воинскій Союзъ за поздравленіе съ днемъ моего Ангела и высказанныя пожеланія.

АНАСТАСІЯ

22 Декабря (4 Января 1930-1931 г.
Антибъ.

Парижъ, 31 января 1931 г.

26 ЯНВАРЯ 1930 ГОДА

Прошелъ уже годъ... Годъ мучительнаго сознанія безнаказанностн негодяевъ, оскверняющихъ своимъ существованіемъ самое имя человѣческое, самое понятіе о культурѣ и цивилизаціи...

Среди бѣла дня, на улицахъ первой столицы міра былъ похищенъ глава русской военной эмиграціи, полный силъ и здоровья человѣкъ, и увезенъ куда-то, гдѣ слѣды злодѣевъ какъ-будто безнадежно пропадаютъ.

Французскими властями былъ немедленно поставленъ на ноги весь огромный розыскной аппаратъ; до шести сотъ полицейскихъ агентовъ были пущены въ слѣдъ за преступнпками; была объявлена премія въ 500.000 франковъ тому, кто укажетъ преступнпковъ, Русскій Обще - Воинскій Союзъ напрегъ всѣ свои силы, чтобы помочь французскимъ розыскнымъ н слѣдственнымъ органамъ въ раскрытіи этого дѣла; русская эмиграція, возмущенная злодѣяніемъ, живо откликнулась на призывъ помочь изобличенію виновныхъ; французская общественность настойчиво и гнѣвно требовала и въ повседневныхъ органахъ печати, и въ открытыхъ, публичныхъ засѣданіяхъ выявленія виновныхъ и достойнаго суроваго ихъ наказанія.

И что-же?

Какъ будто до сихъ поръ преступленіе не раскрыто и виновные не обнаружены?

Какъ будто весь колоссальный трудъ, затраченный на это дѣло и французскими властями, и русскими людьми и организаціями, остался напрасиымъ, безплоднымъ?

Нѣтъ, это не такъ!

Вся обстановка, всѣ детали преступленія выяснены, отвѣтственность за него установлена, но слѣдственныя нити ведутъ къ той непроннцаемой стѣнѣ, которая охраняется несокрушимыми доводами экстерриторіальностн и дипломатической непрнкосновенности. Главный преступникъ и негодяй со своей ближайшей шайкой злодѣевъ внѣ досягаемости, а покорные клевреты — непосредственные выполнители скрылись за стѣной неприкосновенности, а затѣмъ отбылн къ своему хозяину-палачу. Политическая обстановка времени мѣшаетъ въ данный моментъ ставить точки на «і», но это не значитъ, конечно, что имена преступнпковъ останутся навсегда не названными. Рано или поздно, но настанетъ день, когда Кутеповъ будетъ отомщенъ.

Нашъ конкурсъ

ПРЕМІЯ ВЪ 100 ФРАНКОВЪ ПО БОЛЬШИНСТВУ ПОДАННЫХЪ ЧИТАТЕЛЯМИ И ПОДПИСЧИКАМИ ГОЛОСОВЪ ПОЛУЧИЛО СТИХОТВОРЕНІЕ ПОМѢЩЕННОЕ ПОДЪ № 1. АВТОРЪ ЕГО ИЗВѢСТНЫЙ ПОЭТЪ И ПИСАТЕЛЬ ЕВГЕНІЙ ВАДИМОВЪ (ПОЛЯ Ю. И. Л.), ПЕРУ КОТОРАГО ПРИНАДЛЕЖАТЪ МЕЖДУ ПРОЧИМЪ: «КОРНЕТЫ И ЗВѢРИ», РОМАНЪ «ФУРАЖКА МИЛАЯ», «ВЪ КРАѢ СВ. НАУМА», СБОРНИКЪ СТИХОВЪ «ГДѢ-ТО...» И ДР. ПОЭТЪ ЕВГЕНІЙ ВАДИМОВЪ ИЗВѢСТЕНЪ ТАКЖЕ, ТАКЪ ПЕРЕВОДЧИКЪ СЕРБСКОЙ И ПОЛЬСКОЙ ПОЭЗІИ. ВЪ СЛѢДУЮЩЕМЪ № «ЧАСОВОГО» БУДЕТЪ ПОМѢЩЕНЪ ПОСЛѢДНІЙ ОРИГИНАЛЬНЫЙ РАЗСКАЗЪ, НАПИСАННЫЙ ДЛЯ НАШЕГО ЖУРНАЛА:

«DOM... SIB... MAGDALENAE».

ОТЪ КОНТОРЫ

Контора журнала проситъ г.г. годовыхъ подпнсчнковъ, не указавшнхъ до сихъ поръ приложеній, какія имъ угодно получить на 1931 годъ, сообщить объ этомъ въ Контору журнала не позже 1-го марта с. г.

Безплатныя приложенія будутъ высланы подпнсчикамъ въ началѣ февраля мѣсяца.

Контора журнала проситъ г. г. подписчиковъ озаботнться присылкой подписной платы за 1931 годъ.

Генералъ Александръ Павловичъ Кутеповъ

Бѣлому рыцарю чернаго креста

А. П. КУТЕПОВУ.

Я рыцарь скорбнаго креста,
Я нищій рыцарь бѣлый.
Одинъ отважно противъ ста
Иду на подвигъ смѣлый.
Въ спокойной совѣсти мой щитъ,
Мой шлемъ — вѣнецъ терновый,
Былою славой плащъ расшитъ, —
А мечъ мой — долгъ суровый.
Мой вызовъ брошенъ сатанѣ,
Всему отродью ада.
Душа моя горитъ во мнѣ,
И нѣтъ врагу пощады...
Пробьетъ мой часъ, тогда уста
Открою, славя Бога:
Христосъ! Ты рыцарю креста
Самъ указалъ дорогу.
А міръ, разгульный и хмѣльной,
Сквозь сонъ глядитъ, зѣвая,
На мой неравный, смертный бой
За честь родного края.

Е. Акаро.

Подпоручикъ КУТЕПОВЪ

(1904-1905 г.г.)

9-го декабря 1904 года я прибылъ въ 1-ю батарею 7-й Артиллерійской бригады, стоявшую на позиціи у Путиловской сопки на участкѣ 1-го армейскаго корпуса.

Во время Русско-Японской войны 1-й арм. корпусъ состоялъ изъ 22-ой и 37-ой пѣхотныхъ дивизій и 7-ой и 43-ей артиллерійскихъ бригадъ, а въ періодъ расположенія на позиціи у Путиловской и Новгородской сопокъ корпусу была придана 2-ая бригада 5-ой Вост. Сиб. Стр. дивизіи (Бригада Генерала Путилова — 19 и 20 Вост. Сиб. стр. полки).

Съ первыхъ же дней прибытія въ батарею я приступилъ къ изученію мѣстности. Картъ, какими мы привыкли пользоваться въ Европейской Россіи и особенно въ пограничныхъ съ Германіей и Австріей районахъ, въ частяхъ Мандчжурской арміи не было; — имѣлись лишь литографированныя схемы, дававшія весьма приблизительное представленіе о расположеніи мѣстныхъ предметовъ и конфигураціи мѣстности, да и такихъ схемъ имѣлось мало (1 на батарею). И вотъ изъ разговоровъ съ сослуживцами по 7-й бригадѣ и офицерами 19-го и 20-го Вост. Сиб. Стр. полковъ, на участкѣ которыхъ стояла 1-ая батарея, мнѣ удалось выяснить, что интересующія меня свѣдѣнія о районѣ расположенія позицій и нашихъ и японскихъ, а также о ближайшихъ тылахъ я смогу получить въ охотничьей командѣ 85 пѣх. Выборгскаго полка и мнѣ называли фамилію «Подпоручикъ Кутеповъ».

Въ одинъ изъ ближайшихъ свободныхъ дней я отправился въ расположеніе 85 пѣх. Выборгскаго полка у дер. Суятунь и разыскалъ землянку, гдѣ помѣщались офицеры охотничьей команды.

Къ сожалѣнію въ этотъ разъ знакомство наше не состоялось. Подпоручикъ Кутеповъ спалъ безпробуднымъ сномъ послѣ очередной ночной развѣдки и мнѣ пришлось ограничиться оставленіемъ ему записки съ просьбой сообщить мнѣ, когда я могъ бы съ нимъ увидиться.

Дня черезъ два съ ординадцемъ 6-й батареи, ближайшей къ расположенію полка, я получилъ записку отъ Подпоручика Кутепова, въ которой онъ увѣдомлялъ меня, что части полка занимающія передовыя линіи отводятся на отдыхъ и онъ самъ также будетъ имѣть нѣсколько свободныхъ дней и возможность спать ночью и бодрствовать днемъ.

Въ назначенное время, вмѣстѣ съ поручикомъ Есимантовскимъ, въ то время офицеромъ 6 батареи 7-й арт. бригады, а впослѣдствіи сослуживцемъ Ал. Павл. по Л.-Гв. Преображенскому полку, я прибылъ на стоянку охотничьей команды 85 пѣх. Выборгскаго полка. Это была моя первая встрѣча съ Александромъ Павловичемъ Кутеповымъ.

Съ тѣхъ поръ прошло 26 лѣтъ, трудно сейчасъ вспомнить подробности этой и послѣдующихъ встрѣчъ и тѣмъ болѣе описать А. П. того времени, особенно потому что передъ глазами его образъ, какимъ я привыкъ его видить послѣдніе годы. Въ то время не было лысины и бороды, маленькіе усы, вся фигура болѣе сухая, худощавая и юношески подтянутая, только глаза были тѣ же, но въ нихъ было меньше грусти и часто вспыхивали искорки задора. Въ эту встрѣчу, за чаемъ изъ

мутной и вонючей воды рѣки Ша-Хэ, мы уговорились какъ и когда А. П. можетъ ознакомить меня съ расположеніемъ нашихъ и японскихъ позицій, путемъ указанія ихъ съ наблюдательныхъ пунктовъ, расположенныхъ на Путиловской и Новгородской сопкахъ и затѣмъ путемъ непосредственнаго обхода. Осмотръ занялъ нѣсколько ближайшихъ дней, такъ какъ дни были короткіе и видимость была плохая, а обходы передовыхъ линій нашего расположенія и подступовъ къ японскимъ окопамъ продолжались почти до конца января 1905 года. Обходы эти происходили разъ или два въ недѣлю, бывали и днемъ, гдѣ это возможно по условіямъ мѣстности, бывали и ночью — въ тѣхъ мѣстахъ, куда днемъ ,безъ риска получить вѣрную пулю, пройти было нельзя. На этихъ прогулкахъ приходилось наблюдать съ какой увѣренностью Подпоручикъ Кутеповъ ходилъ по окопамъ, ходомъ сообщеній и просто по тропинкамъ между ними, онъ зналъ здѣсь каждый бугорокъ, каждую промоину и канавку, онъ чувствовалъ себя здѣсь, какъ въ своей квартирѣ. Два раза по приглашенію А. П. я участвовалъ въ его ночныхъ экспедиціяхъ, предпринятыхъ для развѣдки производимыхъ японцами работъ.

Какъ правило, въ ночь, предшествующую такой развѣдкѣ цѣлой командой, А. П. производилъ таковую самъ съ однимъ или двумя изъ своихъ охотниковъ, тщательно подготовляя успѣхъ дѣйствій команды и часто рискуя собою лично онъ старался довести до минимума рискъ въ дѣйствіяхъ своихъ подчиненныхъ. Всѣ его ночныя развѣдки, а онѣ происходили чуть ли на 2-3 раза въ недѣлю носили отпечатокъ тщательной подготовки и продуманности, почему и потери команды всегда были очень незначительны. Къ сожалѣнію это послѣднее обстоятельство имѣло для Подпоручика Кутепова неблагопріятныя послѣдствія, — Русско - Японскую войну онъ окончилъ, имѣя лишь орденъ Св. Владиміра 4 ст. съ мечами и бантомъ, а его сверстникъ и конкуррентъ — начальникъ охотничьей команды 86 пѣх. Вильмандстрандскаго полка Подпоручикъ Спринцъ имѣлъ Георгіевскій крестъ 4-й ст., хотя это дорого обошлось командѣ, такъ какъ ея начальникъ совершенно безразсудно, производилъ свое поиски. Скромнаго, всегда аккуратнаго и по формѣ одѣтаго Подпоручика Кутепова трудно было уговорить выпить одну двѣ рюмки водки, а о томъ, чтобы онъ игралъ въ карты — мнѣ и слышать не приходилось.

Въ концѣ февраля 1905 года въ самомъ началѣ Мукденскихъ боевъ 85 пѣх. Выборгскій полкъ и 6 батарей 7-й арт. бригады были спѣшно сняты съ позиціи 1-го армейскаго корпуса и направлены въ районъ Фушуна и почти весь отходъ на Сыпингайскія позиціи продѣлали отдѣльно отъ частей корпуса. Лѣтомъ 1905 года расположеніе армій на Сыпингайскихъ позиціяхъ было прикрыто авангардами, выдвинутыми на 30-40 верстъ отъ позицій. Охотничьи команды вошли въ составъ этихъ авангардовъ и потому въ этомъ періодѣ мнѣ только разъ да и то мелькомъ пришлось встрѣтиться съ Подпоручикомъ Кутеповымъ, когда онъ пріѣзжалъ въ штабъ полка, расположенный вблизи батарей.

Это была моя послѣдняя встрѣча съ нимъ въ Манчжуріи и до апрѣля 1919 года мы не встрѣчались.

Полковникъ **Шеинъ.**

Краткая боевая аттестація командующаго Л.-Гв. Преображенскимъ полкомъ полковника КУТЕПОВА

Въ должности съ 27 апрѣля 1917 года.

Въ первомъ офицерскомъ чинѣ съ 9 августа 1904 года со старшинствомъ съ 10 августа 1903 года.

Въ послѣднемъ чинѣ съ 25 ноября 1916 года со старшинствомъ съ 26 сентября 1916 года.

Родился 16 сентября 1882 года.

Полученное образованіе: 6 классовъ Архангельской гимназіи. Петроградскомъ пѣхотномъ Юнкерскомъ Училищѣ по I разряду.

Имѣетъ награды: За текущую войну — Орденъ Св. Георгія 4-й степени, Георгіевское Оружіе, Св. Станислава 3 ст. съ мечами и бантомъ, Св. Владиміра 4 ст. съ мечами и бантомъ, Св. Анны 4 ст. съ надписью «за храбрость» и мечи къ Св. Станиславу 2 ст.

Обладаетъ боевымъ опытомъ двухъ кампаній; зарекомендовалъ себя въ послѣднихъ бояхъ Петровской бригады выдающимся командиромъ полка. Трижды раненъ. Имѣетъ всѣ боевыя награды до Ордена Св. Георгія 4 ст. включительно. Представленъ за бой 7 іюля сего года къ Ордену Св. Георгія 3 ст. Характера твердаго. Выдающійся. Вполнѣ достоинъ къ назначенію на должность командира бригады внѣ очереди.

Подписалъ: Командиръ бригады I Гв. П. див.
Генералъ-Маіоръ **Тилло.**
17 августа 1917 г.

Съ аттестаціей Командира бригады согласенъ. Выдающійся.

Подписалъ: Командующій дивизіей
Генералъ-Лейтенантъ **Лихачевъ.**
17 августа 1917 г.

Согласенъ.
Подписалъ: Командующій I Гвард. Корпусомъ
Генералъ-Маіоръ **Май-Маевскій.**
21 августа 1917 г.

ОТЪ КОНТОРЫ: Въ виду получающихся запросовъ, мы уполномочены сообщить, что Р. О.-В. Союзъ никакой связи съ газетой «Единый Фронтъ» не имѣетъ.

Среди русскихъ дѣтей

«А кто соблазнитъ единаго изъ малыхъ сихъ, вѣрующихъ въ Меня, тому лучше было бы, если бы повѣсили ему мельничный жерновъ на шею и потопили его въ глубинѣ морской».

Отъ Матѳея гл. 18, ст. 6.

Не мѣшайте дѣтямъ тянуться къ свѣту. Не бойтесь омрачить дѣтскую душу разсказами о жертвенныхъ подвигахъ во славу Родины.

Въ эту тяжелую пору изгнанія говорите имъ чаще о родныхъ герояхъ. О томъ, какъ совсѣмъ недавно, въ этотъ вѣкъ, когда даже души и сердца людей стали уродливыми машинами, взошелъ на жертвенный костеръ честный, отважный воинъ... Воинъ съ великимъ сердцемъ, полнымъ преданностью родной странѣ...

Не бойтесь: дѣти поймутъ, — все поймутъ.

Они не забудутъ высокаго примѣра красоты человѣческаго духа. А послѣ, когда жизнь мутной волной хлестнетъ въ юную душу, какъ знать? — На распутьи не будетъ ли имъ поддержкой образъ чернобородаго коренастаго генерала, геройски служившаго своей отчизнѣ «въ годины славы и во дни невзгодъ».

«Ты свѣтлая чистая дѣвочка», пишетъ одна молодая мать своей семилѣтней дочкѣ. «Ты знаешь, какое горе насъ постигло: съ нами больше нѣтъ генерала Кутепова. Молись, чтобы Господь намъ вернулъ его, — и Боженька тебя услышитъ»...

Сложивъ крохотныя ручки на вечерней молитвѣ, молится не одна русская дѣвочка о спасеніи генерала Кутепова. О, сколько я знаю ихъ, маленькихъ, чистыхъ.

«Мы не веселились на масленицу», пишетъ одинъ малышъ матери: «Генералъ Кутеповъ исчезъ. Ты знаешь».

«Папочка», пишетъ другой: «намъ разсказывали много о генералѣ Кутеповѣ. Напиши мнѣ ты о немъ. Вѣдь ты читаешь газеты».

Читала я и другія письма.

«Намъ ничего не говорили о генералѣ Кутеповѣ».

«У насъ не было молебна о его спасеніи».

«На масленицу былъ балъ, веселились на полный ходъ, но я не пошелъ».

Мальчику не захотѣлось веселиться, когда онъ изъ газетъ узналъ объ уходѣ отважнаго, нужнаго Россіи человѣка. Мальчикъ — «не пошелъ».

Я знаю одну маленькую школу въ стѣнахъ средневѣковаго замка — въ ней не веселились.

Женщины всегда идутъ первыя за подвигомъ и начальница, какъ русская женщина, сказала:

«Нахожу, что дѣти не должны веселиться, у насъ общее горе. Устроимъ патріотическій вечеръ, посвященный Кутепову».

Устроили.

Въ большомъ расписанномъ залѣ поставили классную черную доску съ планомъ Парижскихъ улицъ, гдѣ произошло исчезновеніе генерала Кутепова. На доскѣ — карточка самаго генерала въ формѣ Преображенскаго полка, а надъ ней — Императоръ Петръ I, основатель этого славнаго между полками.

У доски докладчикъ-генералъ.

Блестяще разворачиваетъ онъ передъ дѣтской толпой запыленныя полотна русской славы... За Преображенскимъ полкомъ идутъ дѣти. И кажется, что шумятъ надъ головами побѣдныя родныя знамена и чуткія дѣтскія уши слышатъ державныя стопы Имперіи Россійской...

Черезъ море крови слѣдуютъ слушатели за бѣлой арміей, за Кутеповымъ въ Крымъ, изъ Крыма въ изгнаніе, въ бѣлый лагерь Галлиполи, «долину розъ и смерти». Туда, гдѣ для исторіи, для этихъ же слушающихъ дѣтей выковалъ Кутеповъ оправданіе великаго Крымскаго исхода...

И благоговѣйно сотня дѣтскихъ сердецъ склоняется передъ эмблемой подвига и скорби — чернымъ Галлиполійскимъ кретомъ, — крестомъ ордена бѣлыхъ рыцарей, невѣдомыхъ міру...

Докладъ, чтеніе патріотическихъ стихотвореній, пѣніе — составляютъ этотъ вечеръ, проникнутый общимъ дружнымъ настроеніемъ.

Расходятся дѣти въ столовыя по звонку на ужинъ...

Рядомъ съ моей комнатой, черезъ стѣну, — плачетъ «сосѣдъ Борисъ».

Свѣсилъ надъ тарелкой съ макаронами пухлую, широкую добродушную мордашку. И слезы и слюни капаютъ въ тарелку, а Борисъ временами размазываетъ ихъ ладошкой по своей физіономіи.

«Что ты, Бобка»? — «Ге-не-ра-а-ла жалко»,— всхлипываетъ Борька.

«Не ревѣ», говоритъ мать: «Слезами горю не поможешь. Вотъ будешь порядочнымъ человѣкомъ, выростешь, — отомстишь за генерала большевикамъ».

«Да-а-а», тянетъ Борька: «Убью большевиковъ. Зачѣмъ они его украли».

О Борька, Борька, маленькая душа твоя полна жалости, и гнѣвомъ звучитъ дѣтскій голосокъ...

Дастъ Богъ когда нибудь красивыми цвѣтами расцвѣтутъ въ душѣ твоей эти хорошія, дѣтскія слезы...

Е.

ГОДОВЩИНА

26 января, въ годовщину злодѣйскаго похищенія большевиками генерала А. П. Кутепова, состоялось въ залѣ Гаво собраніе, посвященное воспоминаніямъ о немъ. Рѣчи произнесли ген. Миллеръ, ген. Гулевичъ, М. А. Критскій и А. В. Карташовъ. Подробности будутъ даны въ слѣдующемъ № «Часового».

Правда въ лицо

(Нашъ отвѣтъ)

Нами получены два бюллетеня Союза Молодая Россія №№ 2 и 3. Въ нихъ, къ большому изумленію, мы нашли совершенно довѣрительную переписку между Предсѣдателемъ Р. О. В. С. и Великимъ Княземъ Кирилломъ Владимировичемъ по вопросу о событіяхъ на Д. Востокѣ. Генералъ Миллеръ считалъ своимъ долгомъ обратиться ко всѣмъ русскимъ національнымъ организаціямъ съ предложеніемъ координировать дѣйствія въ этомъ дѣлѣ. Отъ Канцеляріи Великаго Князя былъ полученъ отвѣтъ, въ которомъ говорилось, что Его Высочество «считаетъ совершенно необходимымъ предварительно установить прочный базисъ для таковой работы»... Этотъ «базисъ» заключался главнымъ образомъ въ назначеніи представителей Великаго Князя при руководителяхъ Р. О. В. С., контролирующихъ фактически всю работу Союза, его внѣшнія сношенія, финансовую часть, а также и руководство Великаго Князя «въ вопросахъ административнаго управленія и организаціи мѣстностей, которыя будутъ освобождены отъ большевизма». Въ спорныхъ вопросахъ, ихъ разрѣшеніе, по мысли отвѣта, должно было принадлежать Великому Князю.

Генералъ Миллеръ отвѣтилъ на это, что Великому Князю извѣстны «тѣ основные принципы, на которыхъ послѣ разрухи 1917 года создавалась Русская Армія и велась трехлѣтняя борьба противъ большевиковъ. На этихъ же основаніяхъ покоится и понынѣ мощная организація Р. О. В. С. Сама жизнь и все растущее въ нашей эмиграціи значеніе Союза показали, что онъ стоитъ на вѣрномъ пути и этого пути будетъ держаться и впредь, пока не исполнитъ до конца своего долга, завѣщаннаго ему его Вождями».

№ 2 «Бюллетеня» заканчивается обвиненіемъ Генерала Миллера въ томъ, что онъ держится «лозунговъ, сводящихся къ Учредительному Собранію, выработанныхъ въ 1917 революціонномъ году, его **предшественниками».**

Т. е. тѣми Вождями Бѣлаго Движенія, которые при общемъ равнодушіи, предательствѣ, измѣнѣ и трусости, начали героическую борьбу съ большевиками.

Въ № 3 «Бюллетеня», кромѣ того, приводятся и совершенно довѣрительные разговоры между генераломъ Миллеромъ и представителями Корпуса И. А. и Ф.

Составители этого послѣдняго номера между прочимъ, пишутъ: «Его же (девизъ «За Вѣру, Царя и Отечество) мы видимъ и на страницахъ журнала «Часовой».

Изъ общей концепціи статьи получается впечатлѣніе, что и «Часовой» призываетъ къ признанію Великаго Князя Кирилла Владимировича — Императоромъ, между тѣмъ, какъ «Часовой» никогда такихъ призывовъ не дѣлалъ и не сдѣлаетъ.

Между историческимъ лозунгомъ «За Вѣру, Царя и Отечество», появляющимся въ статьяхъ нашего журнала, и признаніемъ Великаго Князя Императоромъ для громаднаго большинства русскихъ людей нѣтъ ничего общаго, иначе бы въ зарубежьи, кромѣ «законопослушныхъ людей» и Корпуса И. А. и Ф. никакихъ другихъ организацій не существовало бы. Дѣйствительность показываетъ обратное.

Въ заключеніе этихъ строкъ, мы не можемъ не выразить недоумѣнія по поводу образа дѣйствія Канцеляріи Великаго Князя, опубликовавшей въ демагогическомъ листкѣ письма, обычно хранящіяся въ секретныхъ папкахъ.

В. Орѣховъ. Е. Тарусскій.

Вѣренъ и вѣритъ...

Жизнь въ Галлиполи всесторонне описана въ книгѣ «Русскіе въ Галлиполи». Тамъ на стр. 166 описанъ курьезный случай, гдѣ французскій часовой сенегалецъ охранялъ замѣненное очередное французское объявленіе — русскимъ плакатомъ.

Объявленіе это гласило:

«1-й армейскій Русскій Корпусъ вѣренъ и вѣритъ своему вождю Генералу Врангелю и туда только пойдетъ, куда Онъ поведетъ».

Прошло 10 лѣтъ и вѣрные завѣтамъ генерала Врангеля офицеры и солдаты твердо, не обращая вниманія на интриги и злопыхательство враговъ идутъ навстрѣчу Родинѣ, указаннымъ имъ Бѣлыми Вождями путемъ.

Подполк. В. Феоктистовъ представилъ въ распоряженіе редакціи эту рѣдкую фотографію, снятую имъ въ 1921 г. 25 мая по н. с.

Мысли бѣлогвардейца

IV.

Ровно годъ прошелъ съ того дня, когда генералъ Кутеповъ предательски въ засадѣ былъ похищенъ нашими врагами. Въ первые же дни мы говорили, что возмездіе будетъ за нами и мы «имъ Кутепова не забудемъ». Пусть для насъ пока — тяжелые будни сѣрыхъ дней, пусть враги и недоброжелатели думаютъ, что мы превращаемся въ «профессіональную кассу взаимопомощи» — эти нападки намъ не страшны. Мы знаемъ, что работа по усиленію дѣятельности Р.О.В.С. идетъ, мы знаемъ, что всѣ усилія большевиковъ и ихъ подпѣвалъ разложить насъ окончились неудачей, такой же, какъ и попытки обратить въ 1921 году русскіе корпуса въ Галлиполи и на Лемносѣ въ толпы бѣженцевъ.

Мы хорошо знаемъ, что условія пребыванія на чужой территоріи ставятъ насъ въ необходимость не нарушать законовъ странъ, насъ пріютившихъ. Вотъ почему и была Русская Армія реорганизована въ Р.О.В.С., что дало нашей организаціи необходимую гибкость для примѣненія къ законодательству странъ, въ которыхъ разсѣяны наши части.

Но стоитъ только внимательно присмотрѣться и познакомиться съ жизнью сотенъ организацій, составляющихъ РОВС, чтобы убѣдиться, что механическая ихъ связь — только внѣшнее проявленіе постояннаго стремленія нашего быть готовыми къ послѣдней борьбѣ съ поработителями нашей Родины.

Вотъ какъ понимаетъ большинство офицерства интервью, данное генераломъ Миллеромъ въ иностранныя газеты и послужившее новымъ нападкамъ на Армію со стороны квази-противобольшевистскихъ «Послѣднихъ Новостей».

Наши ряды полны офицерами и воинскими чинами, готовыми на подвигъ, но дисциплина удерживаетъ ихъ отъ безотвѣтственныхъ выступленій и въ этомъ отношеніи авторитетъ нашего Главы, лояльнаго въ отношеніи государствъ, насъ пріютившихъ, сыгралъ огромную роль.

*
**

Напрасно «Послѣднія Новости» подчеркиваютъ, что «вожди» Р.О.В. Союза готовятся къ интервенціи. Это невѣрно. Мы должны готовиться къ борьбѣ съ большевиками во всѣхъ тѣхъ видахъ, которые могутъ представиться русскому воину, жаждущему борьбы за счастье своей Родины. Если возстанія въ Россіи охватятъ доступные намъ районы, то мы будемъ стремиться туда. Если образуются особые противобольшевистскіе фронты, то насъ ни одно государство не будетъ удерживать отъ организованнаго вступленія въ ряды этихъ фронтовъ.

Если генералъ Миллеръ объ этомъ думаетъ, то это его долгъ, такъ же, какъ и та работа, которой онъ руководитъ въ отношеніи облегченія нашего существованія за рубежомъ.

Вотъ какъ мы понимаемъ послѣднія заявленія генерала Миллера и какъ ихъ должны бы были понять «Послѣднія Новости», если бы онѣ не преслѣдовали свою неизмѣнную цѣль дискредитированія руководителей Р. О. В. Союза для его разложенія о чемъ онѣ безнадежно мечтаютъ въ теченіе многихъ лѣтъ.

*
**

Мы хотимъ отмѣтить интервью, данное генераломъ Миллеромъ газетѣ «За свободу». Главнокомандующій сказалъ: «Недовольство совѣтской властью растетъ съ каждымъ мѣсяцемъ. Конечно, красная армія сыграетъ одну изъ главныхъ ролей въ дѣлѣ сверженія большевиковъ. Солдатскій составъ этой арміи подневольный. Это — крестьяне, надъ которыми издѣваются большевики.... Что касается насъ, то мы готовы всѣми средствами помогать тѣмъ, кто борется противъ совѣтской власти. Обаяніе совѣтскихъ лозунговъ навсегда потеряно. Кто бы ни поднялъ возстаніе — ему помогутъ. Поможемъ и мы. Насъ десятки тысячъ сорганизованныхъ и знающихъ другъ друга людей.

Послѣ сверженіе большевиковъ придется прежде всего думать не о формахъ правленія, а о созданіи такихъ жизненныхъ условій, при которыхъ можно было бы дышать и работать.

Надо отдать себѣ отчетъ, что придется умиротворять страну, бороться съ антигосударственными и просто преступными элементами. У каждаго изъ насъ — есть свои политическія идеи. Но мы считаемъ недопустимымъ изъза рубежа навязывать свои идеи русскому народу.. **Вся наша энергія, вся наша воля должны быть сосредоточены на одномъ — на изысканіи способовъ сверженія ненавистной власти...»**

Послѣдній парадъ Корниловскому полку, принятый генераломъ Кутеповымъ въ Болгаріи въ 1921 году.

Къ числу немногихъ друзей Россіи въ минуты ея несчастья принадлежалъ только что скончавшійся Маршалъ Жоффръ, съ именемъ котораго связана навсегда французская побѣда на Марнѣ, ставшая возможной, благодаря русской жертвѣ на поляхъ В. Пруссіи. Человѣкъ долга, онъ не зналъ компромиссовъ съ совѣстью и, доказавъ свою дружбу и благодарность Россіи въ Великую войну, онъ съ глубокимъ отвращеніемъ относился къ большевикамъ, воспринимая ихъ существованіе, какъ **позоръ для Европы.**

Я не ошибусь, если скажу, что со смертью славнаго Маршала — интимнаго друга Великаго Князя Николая Николаевича, русское офицерство за рубежомъ потеряло не только Друга, но и одинъ изъ послѣднихъ символовъ нашего союза съ той Франціей, которая знала Россію, вѣрила ей и цѣнила ее.

Друзья въ несчастьи — рѣдкость. Вотъ почему намъ хочется присоединиться къ тому хору поздравленій, которыми было отмѣчено 70-лѣтіе испытаннаго борца за свободу славянъ — Карелъ Петровича Крамаржа.

Въ годы моральнаго упадка дѣятельность этого удивительнаго человѣка воскрешаетъ въ воображеніи времена, когда Правда, Честь и Справедливость — были не пустыми словами.

Пусть теперешніе «сверхчеловѣки» смѣются надъ ними, мы вѣримъ, что придетъ день, когда Совѣсть побѣдитъ и возрожденное къ новой жизни Славянство съ Россіей во главѣ оцѣнитъ ту благородную роль, которую играетъ маститый Карелъ Петровичъ, зовя свою страну и все Славянство на путь, неосквернённый измѣной Россіи.

Имя же Карелъ Петровича прочно записано въ сердцахъ русскихъ патріотовъ.

В. Орѣховъ.

Помни Россію

ГЛАВНЫЙ КОМИТЕТЪ ФОНДА ИМЕНИ ВЕЛИКАГО КНЯЗЯ НИКОЛАЯ НИКОЛАЕВИЧА

Австрія. Въ результатѣ переписки Л. В. Ислявинъ изъявилъ согласіе взять на себя трудъ организаціи и веденія сборовъ въ Австріи. Сборъ за декабрь, выразившійся въ суммѣ свыше 350 фр. поступилъ уже въ Гл. Комитетъ.

Англія. Предсѣдателемъ Об-ства Взаимопомощи б. военнослужащихъ въ Англіи ген.-лейт. Гальфтеромъ представленъ очередной взносъ членовъ О-ва въ размѣрѣ четырехъ англ. фунтовъ.

Болгарія. Отъ генерала Абрамова поступило 300 долл., собранныхъ предсѣдательствуемымъ имъ Комитетомъ въ Болгаріи, изъ каковой суммы 123 доллара — со спеціальнымъ назначеніемъ.

Египетъ. Александрійскимъ Отдѣломъ Заруб. Патр. Объединенія произведенъ спеціальный сборъ, представленный въ Гл. Комитетъ.

Италія. Отъ М. А. Ростковской полученъ очередной сборъ въ Неаполѣ въ размѣрѣ 5 англ. фунт.

Тунисъ. Кап. 1 р. Лебедевымъ представленъ очередной взносъ въ суммѣ 353 франковъ.

Изъ **Финляндіи** представленъ спеціальный сборъ въ размѣрѣ 1.455 финл. марокъ.

Франція. Управляющимъ Западно-Европейской Епархіей Высокопреосвященнѣйшимъ Архіепископомъ Серафимомъ препровождены 5.524,75 фр. спеціальнаго кружечнаго сбора отъ всѣхъ приходовъ епархіи.

Предсѣдателемъ Союза Галлиполійцевъ генераломъ Репьевымъ представлено генералу Миллеру 2007 фр., полученныхъ имъ за 1930 г. отъ членовъ Союза Галлиполійцевъ во Франціи.

По иниціативѣ ген. Хрипунова объединенными силами Л.-Гв. Атаманскаго Дивизіона, отдѣленія Союза Галлиполійцевъ въ Ля Бокка, Отдѣла Военно-Морского Союза въ Каннахъ и Литературно-Артистическаго Кружка въ Бокка былъ устроенъ вечеръ, давшій чистой прибыли 1.272,60 фр., каковая сумма представлена ген. Миллеру со спеціальнымъ назначеніемъ.

Отъ Начальника партіи Корниловскаго Ударнаго полка въ Ліонѣ полк. Кирѣева поступило 314 фр., собранныхъ чинами полка въ Фондъ Спасенія Родины.

Кап. Андрушковымъ представленъ очередной сборъ за декабрь мѣсяцъ въ Имфи, выразившійся въ суммѣ 240 фр. Всего, съ іюня мѣсяца кап. Андрушковымъ представлено въ Фондъ около 900 фр.

За пять мѣсяцевъ (съ августа по 31 декабря) веденія сборовъ Уполномоченнымъ Гл. Комитета въ Марсели и его районѣ подполк. Ушаковымъ послѣднимъ собрано и представлено въ Гл. Комитетъ 1.911 франковъ.

Чехословакія. Отъ Об-ства «Всеславянска Еднота» поступилъ очередной взносъ въ суммѣ 250 франковъ.

Швейцарія. Дочь покойнаго сенатора Д. А. Носенко, докторъ В. Д. Носенко, продолжая въ память своего отца сборы въ Фондъ Спасенія Родины, собрала по выданнымъ ей подписнымъ листамъ 450 швейц. франковъ.

Югославія. Отъ генерала Барбовича поступилъ декабрьскій сборъ предсѣдательствуемаго имъ Комитета въ суммѣ 12.000 фр., изъ коихъ 4.053 динара — со спеціальнымъ назначеніемъ.

Такимъ образомъ Комитетъ въ Югославіи по сбору средствъ въ Фондъ Спасенія Россіи, начавъ свою дѣятельность 1-го мая 1930 г., собралъ за время отъ 1 мая по 31 декабря 1930 г. 214.720 динаръ, 200 франковъ и 5 іенъ, каковая сумма, а также отчетъ по сбору получены Предсѣдателемъ Главнаго Комитета.

За указанный періодъ Комитетъ организовалъ рядъ Отдѣловъ въ крупныхъ городахъ Королевства: въ Загребѣ (ген.-л. Драценко), въ Крагуевацѣ (ген.-лейт. Эггеръ), въ Новомъ Саду (ген.-м. Череповъ), въ Сараево (ген.-м. Промтовъ), въ Субботицѣ (ген.-лейт. Ставровичъ), въ Осекѣ (ген.-м. Буковской и затѣмъ Рыковскій), во Вранье (инж. А. В. Корсаковъ), въ Вршцѣ (ген. Вилламовъ, М. М. Трифоновскій ип олк. Яраловъ) и въ Скоплѣ (ген. Орловъ и затѣмъ ген.-м. Выгранъ).

Заслушавъ отчетъ Комитета въ Югославіи на 1-ое января 1931 г., Главный Комитетъ постановилъ выразить глубокую и искреннюю благодарность ген. лейт. И. Г. Барбовичу, гг. Членамъ Комитета, Отдѣламъ послѣдняго во главѣ съ ихъ Предсѣдателями, Военнымъ обществамъ, Служебному Персоналу Русскихъ Учебныхъ Заведеній, Учрежденіямъ Русскаго О-ва Кр. Креста, Союзу Русскихъ Студентовъ и всѣмъ сотрудникамъ Комитета, а также жертвователямъ, которые, будучи зачастую заброшены въ самые отдаленныя и глухія мѣста Королевства, все же не порывали связи съ русскимъ дѣломъ и горячо отозвались на призывъ Комитета о помощи, ведущейся работѣ.

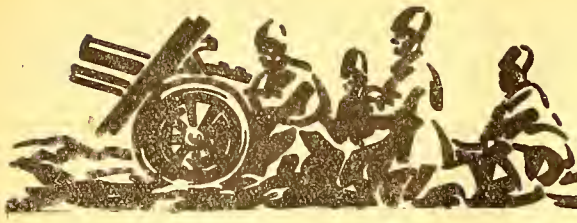

Военный отдѣлъ

О роли Ивангорода

Генералъ-лейтенантъ ШВАРЦЪ.

Позвольте внести нѣкоторыя поправки въ сообщенія генерала Данилова объ Ивангородѣ*).

1. Прежде всего привлекаетъ вниманіе читателя то обстоятельство, что ген. Даниловъ во всѣхъ его статьяхъ о русскихъ крѣпостяхъ называетъ этотъ пунктъ не крѣпостью, какой онъ былъ до и во время войны, а просто «укрѣпленіями» или «полевой позиціей».

Такъ какъ авторъ даетъ Ивангороду такое названіе не одинъ разъ, а повторяетъ его, то является необходимымъ выяснить, имѣются ли для этого достаточныя основанія.

Это тѣмъ болѣе необходимо сдѣлать, что до сихъ поръ понятія о крѣпости, какъ элементѣ государственной обороны и о полевой позиціи, какъ средствѣ усиленія войскъ въ полевомъ бою, какъ въ наукѣ, такъ и на практикѣ, были совершенно опредѣленны и никогда не смѣшивались. Законъ предъявлялъ къ крѣпостямъ строгія требованія, коменданты ихъ обладали присущими только имъ правами, а также большой и исключительной отвѣтственностью. Ничего подобнаго въ отношеніи полевыхъ позицій законъ не предусматривалъ, никакой роли въ оборонѣ страны имъ не отводилось, ни коменданта, ни гарнизона, ни особаго вооруженія полевыя позиціи, сооружаемыя во время войны, не имѣли, ихъ роль обыкновенно случайна и кратковременна, тогда какъ роль крѣпости опредѣленная и постоянна.

Крѣпость являлась опредѣленной боевой единицей, тогда какъ полевая позиція, какъ самостоятельная величина не разсматривалась.

Генералъ Даниловъ объясняетъ, что Ивангородская крѣпость была упразднена въ 1910 году, т. е. одновременно съ упраздненіемъ Новогеоргіевска, Варшавы, Зегржа и другихъ нашихъ крѣпостей на Наревѣ и Вислѣ.

На этомъ, очевидно, и базируется замѣна названія крѣпость словомъ укрѣпленіе. Однако при этомъ упущено изъ вида, что двѣ изъ названныхъ крѣпостей были возстановлены. Новогеоргіевскъ по требованію командующаго войсками Варшавскаго военнаго округа въ томъ же 1910 году, и Ивангородъ въ 1913 году.

Разница между прежнимъ положеніемъ Ивангорода (до 1910 года) и новымъ, т. е. съ момента возстановленія его въ 1913 году, заключалась лишь въ томъ, что ранѣе онъ числился въ спискахъ россійскихъ крѣпостей II-го класса, а при возстановленіи былъ включенъ въ числѣ крѣпостей III-го класса.

При этомъ всѣ крѣпостныя управленія (артиллерійское, инженерное, интендантское, санитарное, жандармское) расформированныя въ 1910 году, были снова сформированы, равно, какъ были учреждены вновь штабъ крѣпости и должность ея коменданта.

Крѣпостной флагъ, спущенный въ 1910 году, снова поднятъ въ 1913 г. Какія же основанія даютъ право не считать Ивангородъ крѣпостью.

2. Генералъ Даниловъ сообщаетъ, что: «было рѣшено, упразднивъ крѣпость, какъ таковую, возложить прикрытіе имѣвшихся тамъ мостовъ на **полевую** позицію, постройку которой начать лишь съ мобилизаціей» и что «генералъ Шварцъ былъ командированъ въ этотъ пунктъ и ему было поручено выполненіе указанной выше идеи».

Возможно, что такая идея созданія въ періодъ мобилизаціи полевой позиціи, долженствовавшей замѣнить крѣпость, въ соотвѣтствующихъ отдѣлахъ Военнаго Министерства дѣйствительно существовала, но мнѣ выполненіе ея никогда и никѣмъ не поручалось и для этой цѣли я въ Ивангородъ командированъ не былъ. Даже больше, я былъ назначенъ въ распоряженіе Начальника Инженеровъ Крѣпости, простымъ приказомъ Начальника Главнаго Военно - Техническаго Управленія Генеральнаго Штаба и при этомъ никакихъ спеціальныхъ порученій не получалъ.

Прибывъ 24-го іюля въ крѣпость, я засталъ тамъ уже начатыми работы по подготовкѣ къ оборонѣ, существовавшей старой линіи фортовъ и никакихъ предписаній о какихъ бы то ни было другихъ работахъ и возведеніи другихъ позицій обороны въ штабѣ крѣпости ни отъ кого получено не было.

Идея созданія впереди линіи фортовъ лѣваго берега Вислы передовой позиціи, необходимой для того, чтобы отдалить отъ центра расположеніе непріятельскихъ батарей, родилась на мѣстѣ въ Ивангородѣ и принадлежитъ лично мнѣ.

Она была мною же доложена Коменданту крѣпости генералъ - маіору Михелису, утверждена имъ и немедленно стала приводиться въ исполненіе. Въ Ставкѣ объ этомъ узнали позже, лишь, какъ о фак-

*) Юрій Даниловъ. «Роль Ивангорода въ оборонѣ Вислы». «Возрожденіе» № 1945.

тѣ и, вѣроятно, одобрили, но объ этомъ намъ тогда на мѣстѣ ничего сообщено не было.

Полагаю поэтому, что если идея созданія полевой позиціи у Ивангорода существовала въ Главномъ Управленіи Генеральнаго Штаба въ мирное время, то къ началу войны она была уже забыта.

3. 1/14 августа крѣпость Ивангородъ была объявлена состоящей на военномъ положеніи, а 8/21 — на осадномъ. Какимъ образомъ это объявленіе могло состояться, если бы Ивангородъ не числился въ спискахъ русскихъ крѣпостей.

4. Я не сталъ бы возражать, если бы генералъ Даниловъ ограничился утвержденіемъ, что Ивангородъ не былъ крѣпостью современной, т. е., что вслѣдствіе устарѣлости его фортификацій онъ не отвѣчалъ требованіямъ времени. Это дѣйствительно такъ и было, но какая же изъ нашихъ крѣпостей была современна. Развѣ, напримѣръ, Ковно была въ лучшемъ фортификаціонномъ состояніи. Отнюдь нѣтъ, потому что форты Ивагорода и Ковно однолѣтки, такъ какъ ихъ постройка начата была одновременно въ 1883 году, а къ началу войны находились въ одинаковомъ состояніи, ибо изъ 7 старыхъ фортовъ Ковно были модернизованы (но очень слабо) только форты лѣваго берега Нѣмана, а изъ 6 фортовъ Ивангорода только тѣ, что находились на лѣвомъ берегу Вислы. Правда въ Ковно существовали еще 2 болѣе современныхъ форта, но не на фронтѣ главной атаки.

Такимъ образомъ, если оцѣнивать состояніе крѣпостей въ фортификаціонномъ отношеніи баллами, то при 5 балльной системѣ, можно было бы Ковно оцѣнить въ 2 1/2, а Ивангородъ въ 2 1/4 или въ 2. Вотъ и вся разница. Если же сравнивать обѣ крѣпости по ихъ боевой готовности во время войны, то по мнѣнію такого безпристрастнаго и авторитетнаго генерала, какъ Ф. Ф. Палицынъ, преимущество переходитъ къ Ивангороду, какъ это увидимъ ниже. Почему же генералъ Даниловъ не лишаетъ Ковно достоинствъ крѣпости, какъ это дѣлаетъ съ Ивангородомъ.

5. Генералъ Даниловъ пишетъ, что я былъ назначенъ «Комендантомъ укрѣпленной полевой позиціи».

Это неправильно, такъ какъ я былъ назначенъ Высочайшимъ приказомъ «Комендантомъ Иванго - родской Крѣпости». Комендантомъ же полевой позиціи я и не могъ быть назначенъ, такъ какъ такой должности нигдѣ не существуетъ, тамъ командуетъ обыкновенно старшій въ чинѣ.

6 Далѣе, переходя къ вопросу о роли сыгранной Ивангородомъ во время войны, генералъ Даниловъ отмѣчаетъ ее въ слѣдующемъ:

а) что въ 1914 году Ивангородъ помогъ арміи генерала Лечицкаго, высылкой ему двухъ батарей 6 дюймовыхъ гаубицъ и тѣмъ способствовалъ 9-й арміи перейти въ наступленіе и

б) что онъ прикрылъ передвиженіе нашихъ армій и сохранилъ на лѣвомъ берегу рѣки плацдармъ для перехода нашихъ войскъ въ наступленіе на томъ берегу. А въ 1915 году — обезпечилъ отходъ нашихъ армій съ лѣваго на правый берегъ Вислы.

Уже этого формальнаго, но не полнаго перечня выполненныхъ Ивангородомъ задачъ вполнѣ достаточно, чтобы гордиться дѣятельностью крѣпости, а не стремиться разжаловать ее, однако, въ этомъ перечнѣ упущено одно важное обстоятельство, а именно, что въ 1914 году Ивангородъ не только удержалъ плацдармъ, но онъ въ лицѣ его гарнизона и крѣпостной артиллеріи принялъ участіе въ бою съ арміей генерала Данкля, въ разгромѣ которой значительная, а можетъ быть даже рѣшающую роль принадлежитъ Ивангородской крѣпостной артиллеріи.

Покойный Государь Императоръ, прибывъ въ крѣпость, вскорѣ послѣ этихъ боевъ, оцѣнилъ ея дѣятельность тогда же словами: «Вы вписали свѣтлую страницу въ нашу исторію».

Что же касается выполненія Ивангородомъ задачъ въ 1915 году, то тоже не слѣдуетъ ограничиваться формальной фразой: «обезпечилъ отходъ нашихъ войскъ на правый берегъ», а вѣрнѣе было бы къ этому еще прибавить: «и спасъ наши арміи, отходящія къ югу отъ крѣпости», потому что, если бы Ивангородъ палъ 8-го или 9-го іюля, то этимъ войскамъ не удалось бы уйти.

И въ этомъ случаѣ заслуга Ивангорода тѣмъ болѣе значительна, что въ моментъ подхода къ нему противника, въ ночь на 9 іюля 1915 года, весь его боевой гарнизонъ на фронтѣ въ 27 верстъ состоялъ всего изъ нѣсколькихъ дружинъ ополченцевъ, вооруженныхъ японскими винтовками съ 90 патронами на каждую. Положеніе въ этотъ моментъ было болѣе чѣмъ критическое и врядъ ли какая либо простая полевая позиція могла бы выдержать. Тутъ сыграли рѣшающую роль именно крѣпостныя учрежденія: крѣпостная артиллерія, штабъ крѣпости, инженеры и прочее, что было въ крѣпости и никогда не бываетъ въ распоряженіи полевой позиціи, создаваемой внѣ района крѣпости и внѣ непосредственной съ ней связи.

Такимъ образомъ вся дѣятельность Ивангорода во время войны не можетъ разсматриваться иначе, какъ дѣятельность крѣпости, созданная же впереди линіи фортовъ лѣваго берега передовая полевая позиція составляла только часть ее.

Въ слѣдующемъ же 1915 году эта передовая позиція перешла уже во вторую (внутреннюю) линію обороны, такъ какъ значительно впереди ея и въ формѣ полнаго круга, т. е. на обоихъ берегахъ рѣки была организована новая и на этотъ разъ главная позиція обороны крѣпости.

Относительно этой новой главной позиціи обороны крѣпости генералъ Даниловъ говоритъ, что она была полевая и «годилась только для охраны мостовъ отъ атаки открытой силой случайно прорвавшимся на правый берегъ непріятельскихъ отрядовъ».

Это также не отвѣчаетъ дѣйствительности, потому что новая позиція обороны, которую мы считали главной, была не полевой, а временной, она была сильно развита въ глубину, имѣла очень сильныя препятствія противъ штурма въ видѣ широкихъ затопленныхъ мѣстностныхъ и бетонныхъ

убѣжищъ. Объ этихъ укрѣпленіяхъ нѣмцы пишутъ, что равными имъ по силѣ могутъ считаться только укрѣпленія линіи Гинденбурга, и если на болѣе слабыхъ временныхъ позиціяхъ и на русскомъ и на французскомъ фронтахъ войска держались мѣсяцами, то почему же генералъ Даниловъ считаетъ возможнымъ заявлять, что Ивангородская позиція обороны 1915 года была годна только для отраженія атаки случайно появившихся передъ ней отрядовъ противника, т. е. другими словами, не большихъ отрядовъ.

7. Основываясь на этомъ своемъ мнѣніи генералъ Даниловъ заявляетъ, что распоряженіе объ эвакуаціи Ивангорода состоялось «поэтому».

Это совершенно не вѣрно и обязываетъ меня остановиться на вопросѣ объ эвакуаціи крѣпости.

Съ первыхъ же дней войны всѣ чины крѣпости, всѣ отъ рядовыхъ до генераловъ были проникнуты мыслью, что они составляютъ гарнизонъ крѣпости со всѣми обязанностями и послѣдствіями этого. Каковъ будетъ нашъ конецъ, о томъ не задумывались, но всѣ прикладывали всѣ свои силы, чтобы онъ былъ почетнымъ. Никому не приходило въ голову, что когда нибудь насъ станутъ увѣрять въ томъ, что наша крѣпость, вовсе таковой не была и обороняли мы простую полевую позицію.

Это такъ же естественно, какъ то, что экипажъ броненосца, хотя бы и стараго, не можетъ считать себя экипажемъ торговаго парохода наскоро приспособленнаго для военныхъ цѣлей.

Вотъ при такихъ условіяхъ въ маѣ мѣсяцѣ 1915 года былъ полученъ въ Штабѣ крѣпости приказъ Главнокомандующаго Сѣверо - Западнымъ Фронтомъ генерала Алексѣева, которому крѣпость была подчинена непосредственно, въ которомъ Ивангородъ **впервые** былъ названъ не крѣпостью, какъ это было всегда ранѣе, но «Ивангородскими укрѣпленіями». Полагая, что произошло недоразумѣніе, я запросилъ Штабъ Главнокомандующаго о разъясненіи.

Въ отвѣтъ я былъ вызванъ къ Главнокомандующему. Смущаясь и волнуясь, генералъ Алексѣевъ объяснилъ мнѣ положеніе дѣлъ на фронтѣ и что можетъ наступить моментъ, когда крѣпость придется оставить и что вслѣдствіе этого явилась мысль заранѣе отказаться отъ этого названія и переименовать крѣпость въ участокъ укрѣпленнаго фронта.

Я лично эту точку зрѣнія не раздѣлялъ и кромѣ Начальника Штаба крѣпости полковника Прохоровича, никому изъ начальниковъ крѣпостныхъ частей объ этомъ разговорѣ не сообщилъ.

Затѣмъ я вторично поѣхалъ въ Сѣдлецъ и доложилъ генералу Алексѣеву просьбу, чтобы онъ ознакомился съ состояніемъ крѣпости не только по моимъ докладамъ, а командировавъ для осмотра ея лицо вполнѣ компетентное и авторитетное, дабы этимъ убѣдить генерала Алексѣева въ томъ, что крѣпость Ивангородъ въ состояніи обороняться даже при круговомъ ея обложеніи.

Генералъ Алексѣевъ внялъ моей просьбѣ и 14 іюля въ Ивангородъ прибылъ для инспекціи генералъ Палицынъ.

Два дня онъ осматривалъ главную позицію обороны и въ заключеніе онъ сказалъ мнѣ: «Я осмотрѣлъ, по приказанію генерала Алексѣева всѣ наши крѣпости и долженъ сказать Вамъ, что ни одна изъ нихъ не находится въ такой готовности къ оборонѣ, какъ Ивангородъ. Вы предусмотрѣли все, что возможно предусмотрѣть. Тѣмъ не менѣе Ваша участь уже рѣшена, потому что, когда я выѣзжалъ изъ Штаба меня просили передать Вамъ предписаніе о переименованіи Ивангорода въ участокъ укрѣпленнаго фронта, я отказался отъ этого, потому что не согласенъ съ этимъ рѣшеніемъ, но бумага прибудетъ неизбѣжно». Дѣйствительно, когда мы вернулись въ Штабъ Крѣпости, тамъ уже ждалъ фельдъегерь съ предписаніемъ о переименованіи и о началѣ приготовленій къ эвакуаціи. Я былъ въ очень трудномъ положеніи: долженъ былъ приказъ выполнить, а въ то же время сознавалъ, что положеніе на фронтѣ можетъ еще измѣниться въ нашу пользу и крѣпость еще можетъ понадобиться, а между тѣмъ для меня не было никакого сомнѣнія въ томъ, что если этотъ приказъ станетъ извѣстнымъ чинамъ гарнизона, то его прекрасный духъ будетъ мгновенно убитъ и крѣпость лишится главнаго залога въ успѣхѣ будущей обороны. Я поэтому рѣшилъ: приказъ привести въ исполненіе лишь въ послѣдній моментъ, а до того времени о принятомъ въ отношеніи крѣпости рѣшеніи никому, кромѣ Начальника Штаба, не сообщать. Такъ и сдѣлалъ.

Изъ этого усматривается, что рѣшеніе переименовать Ивангородъ изъ крѣпости въ «участокъ укрѣпленнаго фронта», было принято не потому, что его главная оборонительная позиція 1915 года «была способна сопротивляться только случайнымъ атакамъ», а по другой причинѣ и именно потому, что въ томъ Штабѣ, гдѣ родилась эта мысль, духъ сопротивляемости уже былъ убитъ, тамъ уже чувствовали себя побѣжденными, а потому и принимали такія ультра - пассивныя и только самихъ себя обманывающія мѣры.

8. Лишь въ концѣ статьи выясняется причина, въ силу которой генералъ Даниловъ такъ настойчиво упраздняетъ Ивангородъ въ третій разъ: это, чтобы на примѣрѣ Ивангорода доказать справедливость той идеи, которая послужила краугольнымъ камнемъ генераламъ Сухомлинову и Данилову для уничтоженія инженерной подготовки нашихъ западныхъ границъ, осуществленной ими въ 1910 году: «не нужно долговременной фортификаціи — обойдемся полевой».

Но примѣръ избранъ неудачно, ибо Ивангородъ хотя и былъ старой, не современной въ теченіи 3-хъ лѣтъ заброшенной крѣпостью, служитъ наглядымъ примѣромъ именно того, что можетъ сдѣлать только крѣпость, но не полевая позиція, не зависимая отъ крѣпости.

Доказательствомъ этого служитъ та позиція у Ново-Александріи, о которой генералъ Даниловъ самъ упоминаетъ. Она по мѣстнымъ условіямъ бы-

ла сильнѣе, чѣмъ передовая позиція Ивангорода 1914 года, а оборонялась цѣлымъ корпусомъ, а не войсками 2-й очереди и ополченцами. Почему же она пала въ одинъ день. Но я полагаю, что если бы та же позиція была частью крѣпости, участь ея была бы другой. Полевая позиція, созданная Османъ-Пашой у Плевны, была возможна только потому, что создалась на остовѣ, хотя и старой, но существовавшей турецкой крѣпости, равно какъ и укрѣпленія, построенными Тотлебеномъ въ теченіи мѣсяца въ Севастополѣ, выдержали испытаніе только потому, что Севастополь былъ крѣпостью.

Во время войны ни у кого не было, сомнѣнія въ томъ, что крѣпость Ивангородъ есть дѣйствительно крѣпость, о чемъ свидѣтельствуютъ приказы, какъ Высочайшій, такъ и всего фронтового начальства. Теперь же по прошествіи 15 лѣтъ, генералъ Даниловъ заявляетъ, что Ивангородъ крѣпостью не былъ, а только «такъ назывался». Для меня, какъ бывшаго Коменданта этой крѣпости это такъ невѣроятно, что даже вызываетъ сомнѣніе, былъ ли генералъ Даниловъ Генералъ - Квартирмейстеромъ Ставки Верховнаго Главнокомандующаго или только назывался.

Генералъ-Лейтенантъ **А. Шварцъ.**

Бесѣды о войнѣ и мирѣ

Ген.-отъ-инф. Ю. ДАНИЛОВЪ.

IX.

Нашимъ закономъ былъ предусмотрѣнъ особый **списокъ должностей** по гражданской государственной службѣ, занятія коихъ освобождало военнообязанныхъ отъ призыва въ военное время на дѣйствительную службу. Кромѣ того, въ законѣ имѣлось указаніе на то, что нижніе чины запаса, **состоящіе на службѣ въ изготовляющихъ предметы государственной обороны учрежденіяхъ** военнаго, морского и прочихъ вѣдомствъ, **на желѣзныхъ дорогахъ и извѣстной категоріи судовъ, на должностяхъ, особо опредѣленныхъ,** подвергаются особымъ правиламъ, опредѣляющимъ ихъ призывъ на дѣйствительную службу. Этими указаніями были съ излишкомъ даже **обозпечены** на военное время **интересы правительственныхъ учрежденій въ смыслѣ ихъ правильнаго функціонированія,** такъ какъ было бы вполнѣ достаточно предоставить служащимъ въ нихъ **временныя** отсрочки, впредь до замѣны ихъ лицами, свободными отъ военныхъ обязанностей. Менѣе законъ озаботился положеніемъ транспорта, учрежденій, **частной промышленности, земледѣлія** и **прочихъ отдѣловъ** экономической жизни страны отъ потрясеній, неизбѣжныхъ при распространеніи призыва на военную службу **на всѣхъ** безъ исключенія военнообязанныхъ.

Вслѣдствіе этого особенно пострадали наши фабрики, заводы и рудники, такъ какъ они оказались **при мобилизаціи** въ очень трудномъ положеніи, вынуждаемые отдать войскамъ подчасъ значительную часть своихъ лучшихъ, **квалифициро - ванныхъ рабочихъ.** На ходатайства управленій этихъ учрежденій **о возвращеніи нужныхъ имъ спеціалистовъ изъ войскъ,** Военное Министерство долго и настойчиво отвѣчало отказомъ, считая такое распоряженіе **вреднымъ** нарушеніемъ **принципа справедливосци.** При этомъ плохо учитывалось то обстоятельство, что для удовлетворенія потребностей арміи въ разнаго рода снабженіяхъ, значительную часть частныхъ промышленныхъ учрежденій **неизбѣжно пришлось переводить** на изготовленіе предметовъ военнаго снабженія, и что увольненіе съ заводовъ, фабрикъ и рудниковъ хотя бы только части личнаго персонала должно было неизбѣжно отразиться **на уменьшеніи производи - тельности этихъ учрежденій.** Только тогда, когда этотъ фактъ обнаружился слишкомъ отчетливо, и когда на замѣну взятыхъ въ войска опытныхъ рабочихъ пришлось привлечь на заводы двойное и даже тройное количество непривычнаго къ дан - нымъ работамъ люда, чѣмъ ослабить силы деревни, не обезпечивая заводы хорошими рабочими, только тогда Военное Министерство должно было **отказаться** отъ безплодныхъ поисковъ «высшей справедливости» и стать на точку зрѣнія **реальныхъ государственныхъ интересовъ;** послѣдніе же **повелительно указывали на то, что тонкому металлисту, или опытному шахтеру-забойщику мѣсто** не на фронтѣ, въ окопахъ, а **у станка или въ шахтѣ.** Это тѣмъ болѣе потому, что въ будущихъ войнахъ, вслѣдствіе успѣховъ авіаціи и расширенія зоны ея дѣйствій, работа въ тылу едва ли будетъ уже и столь безопасной. Но было уже поздно, такъ какъ эти квалифицированные спеціалисты частью погибли, частью же затерялись въ океанѣ людей.

Во всякомъ случаѣ, до чрезвычайности странно было бы, въ настоящее время развитія военной техники, видѣть опытнаго спеціалиста-химика или изобрѣтателя-инженера **въ окопѣ съ винтовкою въ рукахъ,** тогда какъ эти лица могли бы принести **несравненную пользу,** оставаясь у себя въ лабораторіи или въ мастерской за работой на оборону по ихъ прямой спеціальности.

Принципъ **наивысшаго напряженія** силъ государства въ періодъ воиѣы требуетъ, чтобы всѣ военно - обязанные этого государства, могли быть **наилучше использованы** для достиженія конечныхъ цѣлей войны.

Таково же было положеніе и во Франціи. Съ объявленіемъ мобилизаціи 1914 года, всѣ военнообязанные и безъ всякихъ исключеній, были **призваны на пополненіе тѣхъ или иныхъ войскъ** (включая военныя депо). Это обстоятельство сейчасъ же сказалось **на экономической жизни страны** и условіяхъ питанія арміи всѣмъ необходимымъ. Весь-

ма скоро пришлось отступиться отъ первоначально принятаго принципа и придти къ выводу о необходимости не только сохраненія, но и дальнѣйшаго развитія производительныхъ силъ страны, хотя бы для этого пришлось обезпечить глубокій тылъ соотвѣтственными работниками **изъ состава военнообязанныхъ.** Въ результатѣ **изъ войскъ было возвращено къ прежнимъ занятіямъ** очень большое число людей и къ концу войны **цифра военнообязанныхъ, работавшихъ въ промышленности, по сельскому хозяйству и въ администраціи, превысила полмилліона людей** (если не ошибаюсь — 640 т. чел.), что, по отношенію къ общему числу призванныхъ къ войнѣ людей (8.400 т.) **составило около 8 проц.**

Новымъ закономъ общій срокъ службы во Франціи, установленъ въ 28 лѣтъ, изъ коихъ — 1 годъ въ дѣйствующей арміи, 3 года — въ распоряженіи той же арміи (disponibilité), 16 лѣтъ въ резервѣ перваго класса дѣйствующей арміи и 8 лѣтъ — въ резервѣ 2-го класса. Люди этой послѣдней категоріи предназначаются преимущественно для тыловыхъ и внутреннихъ потребностей.

Наиболѣе существеннымъ измѣненіемъ въ этомъ новомъ распредѣленіи военнообязанныхъ является зачисленіе увольняемыхъ съ дѣйствительной службы **на три года въ распоряженіе арміи.**

Новая категорія **«состоящихъ въ распоряженіи» арміи** создана для удобства и простоты **усиленія** дѣйствующихъ войскъ **въ періодъ военно-политическихъ осложненій,** не прибѣгая къ призыву по мобилизаціи; названные выше люди разсматриваются, какъ находящіеся въ отпуску, въ соотвѣтствіи съ чѣмъ **вызовъ ихъ на дѣйствительную службу можетъ быть произведенъ простымъ распоряженіемъ военнаго начальства.**

Въ СССР военныя обязанности начинаются въ 21 годъ и заканчиваются достиженіемъ 40-лѣтняго возраста. Впрочемъ, по закону, предусмотрѣна еще двухлѣтняя допризывная подготовка (повидимому имѣя въ виду досрочные призывы). Поступающіе въ ряды постоянной (кадровой) арміи служатъ въ ней 2 года, послѣ чего переходятъ въ разрядъ находящихся въ «продолжительномъ отпуску», призываясь въ войска фактически только временно. Очевидно, что призывъ этой категоріи лицъ на службу производится упрощеннымъ образомъ. Затѣмъ, по истеченіи пяти лѣтъ дѣйствительной службы люди до 34 лѣтъ зачисляются въ запасъ 1-го раздряда и до 40 лѣтъ въ запасъ 2-го разряда. Такимъ образомъ, за упраженіемъ ополченія, общій срокъ службы, по сравненію съ прежнимъ, сокращенъ на три года.

Судя по газетнымъ свѣдѣніямъ, на нѣкоторыхъ заводахъ установлено военное обученіе для призываемыхъ рабочихъ этихъ же заводовъ. Такимъ образомъ, извѣстная категорія рабочихъ несетъ военную службу, не отрываясь отъ своего станка. Въ военное время эти люди могутъ быть оставлены также на своихъ заводахъ, или использованы въ другихъ промышленныхъ предпріятіяхъ. Если такой способъ прохожденія военной службы примѣняется къ рабочихъ не **по признаку партійности** (для удержанія заводовъ въ повиновеніи коммунистической власти), а по степени **квалификаціи** рабочихъ, то мѣра эта несомнѣнно **полезна,** въ интересахъ **обезпеченія** промышленныхъ предпріятій въ военное время нужными спеціалистами. Этой мѣрой **исправляется** ошибка, допущенная въ минувшую войну, о которой много говорилось выше.

Въ законодательствахъ другихъ странъ такой мѣры, насколько знаю, не существуетъ.

Подсчетъ общаго числа **военнообязанныхъ, при** условіи крайняго напряженія силъ націи, дастъ правильное представленіе о **средствахъ** страны **въ живомъ матеріалѣ и возможность** подойти практически къ рѣшенію вопроса объ установленіи **численности арміи** даннаго государства **въ военное время.**

Этотъ послѣдній вопросъ разрѣшается, однако, не столь просто. Дѣло, конечно, не въ томъ, чтобы сразу поставить всѣхъ военнообязанныхъ подъ ружье. Мы уже видѣли, что армія является вынужденной поступиться частью своихъ людей **въ пользу тыла,** чтобы экономически не обезкровить питающую ее страну. Равнымъ образомъ руководители государственной обороны должны подумать и о томъ, чтобы **обезпечить** живымъ и притомъ вполнѣ пригоднымъ **матеріаломъ пополненіе потерь** въ арміи убитыми, искалѣченными и военноплѣнными, каковыя потери могутъ быть весьма значительны, и притомъ **на весь періодъ войны,** которая можетъ быть весьма длительной. Надлежитъ также имѣть въ виду вѣроятную необходимость **дополнительныхъ** въ теченіе самой войны **формированій,** заранѣе предусмотрѣть которыя даже не всегда возможно. Между тѣмъ **притокъ** новыхъ силъ въ разрядъ военнообязанныхъ, при условіи невозможности чрезмѣрнаго повышенія предѣльнаго возраста для службы въ войскахъ, можетъ выразиться лишь въ размѣрѣ числительности контингентовъ, **достигнутыхъ вновь,** въ теченіе самой войны, призывного возраста или призываемыхъ **досрочно.** Но къ досрочнымъ призывамъ надо прибѣгать вообще съ большою осторожностью, имѣя въ виду, что они также **не безпредѣльны** и что слишкомъ широкое примѣненіе ихъ можетъ постепенно привести страну къ полному истощенію въ ней молодежи. Опытъ минувшей войны показалъ, что едва ли раціонально допускать ускореніе призыва болѣе чѣмъ на **одинъ-два** года, при каковомъ условіи только однажды возможно будетъ использовать два молодыхъ допризывныхъ возрастныхъ контингента; въ остальные же годы войны придется ограничиться только **однимъ** призывомъ, т. е. подойти по числу вновь зачисляемыхъ на военную службу молодыхъ людей, даже менѣе чѣмъ по нормальному разсчету, принимая во вниманіе отсрочки по физической недоразвитости до-призывной молодежи.

Такимъ образомъ, изложенныя причины заставляютъ опредѣлить возложенную числительную силу арміи военнаго времени, **могущую быть выставленной страной,** значительно ниже той цифры,

которая выражаетъ наличное число въ этой странѣ военнообязанныхъ.

Принимая въ соображеніе всѣ приведенныя выше соображенія, представляется возможнымъ, путемъ нѣсколькихъ довольно простыхъ арифметическихъ выкладокъ, подойти, (конечно, съ извѣстнымъ приближеніемъ только) къ вопросу о той числительности арміи военнаго времени которую государство, **по наличію имѣющагося въ его распоряженіи живого матеріала,** будетъ имѣть возможность выставить въ полѣ и поддерживать опредѣленное количество времени въ полномъ комплектѣ.

(Продолженіе слѣдуетъ).

Юрій Даниловъ.

Повѣрка безопасности дирижаблей

Въ связи съ трагической гибелью англійскаго дирижабля Р 101 инспекторское отдѣленіе морского министерства въ Соед. Штатахъ произвело провѣрку годности дирижабля Лосъ-Анжелосъ. Опубликованный поэтому поводу докладъ является блестящей атетстаціей для германскихъ инженеровъ-строителей. При сдачѣ дирижабля Цеппелинъ К-о гарантировала 3-лѣтнее существованіе «въ строю», но техническая провѣрка установила, что послѣ 6 лѣтъ службы, 2500 часовъ пребыванія въ воздухѣ и 110.000 миль воздушнаго плаванія, дирижабль все еще находится въ отличномъ состоянія и можетъ служить отъ 2-4 лѣтъ, т. е. достичь 10-лѣтняго юбилея. Инспекторское отдѣленіе въ своемъ заключеніи морскому министерству рекомендуетъ оставить Лосъ-Анжелосъ на службѣ до 1933 года, съ тѣмъ, чтобы имъ пользовались для цѣлей техническихъ изысканій и опытовъ.

Одновременно съ этимъ морское министерство опубликовало данныя, свидѣтельствующія о томъ, что заканчиваемый постройкой дирижабль Akron ZRS-4 представляетъ максимальныя гарантіи безопасности. На первое мѣсто выдвинуты, конечно, исключительныя свойства геліума, позволяющія установить машинное отдѣленіе въ просторномъ помѣщеніи, находящемся внутри корпуса кораб - ля. Помимо уменьшенія сопротивляемости вѣтру, эта мѣра дѣлаетъ удобнымъ доступъ къ любой части механизмовъ. Огромное значеніе придается также «качающейся» системѣ 8 пропеллеровъ, при помощи которой облегчается маневрированье при противномъ вѣтрѣ. Черезъ 90 град. арку пропеллеры могутъ быть повернуты такимъ образомъ, что ихъ «лезвія» оказываются по желанію вертикальными или горизонтальными, Моторы также могутъ работать впередъ или въ обратномъ направленіи, благодаря чему дѣйствіе пропеллеровъ осуществляется въ любомъ изъ 4 направленій. Каждый пропеллеръ и его моторъ представляютъ самостоятельную «единицу», такъ что работа половины мото - ровъ позволяетъ «взлетъ», необходимый въ случаяхъ, когда требуется быстрый стартъ. Таже самая система допускаетъ и быстрый «причалъ» при замедленномъ ходѣ.

Конструкторы Akron ZRS-4 разсчитываютъ, что въ случаѣ необычно-сильной утечки газа, корабль сможетъ держаться въ воздухѣ «динамически», при помощи полета подъ опредѣленнымъ угломъ, и для этого «ребра» изъ дурамоминіума, какъ и моторы были подвергнуты серіи особыхъ испытаній.

Въ виду невоспламеняемости геліума, рискъ газолиноваго пожара на борту ZRS-4 не превы - шаетъ опасность автомобиля, но рядъ предосто - рожностей осуществленъ и въ этой области. Машинное отдѣленіе снабжено огнеупорными стѣнами, всюду проводится вентиляція и электро-техническая связь отличается «газо - непроницаемостью».

Весь металлическій каркасъ долженъ въ своемъ цѣломъ представлять такъ наз. «клѣтку Фарадэй», обладающую способностью быстро разсѣивать грозовые разряды. Начатый постройкой годъ тому назадъ Akron ZRS-4 долженъ быть готовъ къ лѣту 1931 года. Его длина — 785 футовъ, діаметръ 133 фута и «объемъ» 6.500.000 куб футовъ.

АНГЛІЙСКАЯ ГАЗЕТА О ЗНАЧЕНІИ РУССКАГО НАСТУПЛЕНІЯ ВЪ ВОСТОЧНОЙ ПРУССІИ

Въ наше время, когда роль, какую Россія сыграла въ Великую Войну тенденціозно умаляется, а иногда и сознательно скрывается, когда само имя Россіи постепенно исчезаетъ со страницъ иностранной повременной газеты, или, что еще хуже, смѣшивается съ СССР, когда подрастающее поколѣніе зачастую даже не знаетъ участвовала ли вообще Россія въ войнѣ, — отрадно, когда гдѣ нибудь въ иностранной періодической печати проскользнетъ доброе слово о Старой Россіи.

Смерть Маршала Жоффра наполнила страницы газетъ всѣхъ странъ воспоминаніями о знамени - томъ французскомъ полководцѣ и главнымъ образомъ о той роли, какую онъ сыгралъ при битвѣ на Марнѣ.

Изъ всѣхъ англійскихъ газетъ только одна «Дейли Скетчъ» въ короткой статьѣ упомянула о роли Россіи въ тотъ моментъ:

«Два факта, которыхъ мы не знали»

Подрастающее поколѣніе не помнитъ битвы на Марнѣ и того, какое впечатлѣніе она произвела на современниковъ.

Въ теченіе нѣсколькихъ первыхъ недѣль все бѣжало передъ нѣмцами, и, казалось, ничто не могло спасти Парижа; когда вдругъ пришли извѣстія о французскомъ контръ - наступленіи и объ отходѣ нѣмцевъ. Общепринято было объясненіе, что все это время Жоффръ завлекалъ нѣмцевъ и, что, завлекши ихъ въ желаемое для себя положеніе, онъ успѣшно атаковалъ и что война должна была бы скоро окончиться.

Увы, правда была не такова...

Въ наши дни не въ модѣ говорить, что либо хорошее о русскихъ, но фактъ тотъ, что если бы не русскіе, побѣды на Марнѣ не было бы и Парижъ безъ всякаго сомнѣнія палъ бы». (Daily Sketch).

В. З.

ВОЕННО-МОРСКОЙ ОТДѢЛЪ

Военно-Морской Союзъ

Предсѣдателемъ В. М. Союза получена нижеслѣдующая почто-телеграмма отъ Предсѣдателя Русскаго Обще-Воинскаго Союза.

Вице-Адмиралу Кедрову.

Сердечно благодарю Ваше Превосходительство и всѣхъ чиновъ возглавляемаго Вами Военно-Морского Союза за поздравленія и пожеланія къ наступающему Новому Году. Взаимно поздравляю съ Новымъ Годомъ и отъ души желаю Вамъ и всѣмъ доблестнымъ морякамъ, входящимъ въ Военно-Морской Союзъ, здоровья и полнаго благополучія.

Генералъ **Миллеръ.**

29 декабря 1930 г. Парижъ.

ЗАЧИСЛЕНІЯ

ПРИКАЗЪ № 6 отъ 17 января 1931 г.

Зачисляются членами В.-М. Союза въ г. Парижѣ:

Кап. 2 ранга М. Крафтъ (въ 4-ю группу) Старш. Лейт. К. Татарскій (въ 1-ю группу). Мичманъ Г. Венеціановъ (въ 10-ю группу). Охотн. фл. Д. Черный (въ 7-ю группу).

Подписалъ Вице-Адм. **Кедровъ.**

ПРИКАЗЪ № 7 отъ 19 января 1931 г.

Зачисляется членомъ В.-М. Союза во 2-ю группу (Инж.-Мех.). Инж. Электр. М. Гринвальдъ (мѣстожит. Чехословакія).

Подписалъ Вице-Адм. **Кедровъ.**

Съ подлиннымъ вѣрно:

Лейтенантъ **Галанинъ.**

Красный флотъ настоящаго дня

А. А. СОБОЛЕВЪ

Редакція «Часового» предполагаетъ напечатать цѣлый рядъ очерковъ о настоящемъ состояніи Краснаго флота А. А. Соболева, долго занимавшаго въ немъ рядъ видныхъ должностей и нынѣ порвавшаго съ Совѣтской властью и судящагося съ ней въ Стокгольмѣ, гдѣ послѣднее время онъ занималъ должность военно-морского агента.

Красный флотъ — морская вооруженная сила Совѣтскаго Союза настолько отличается по всей своей природѣ отъ вооруженныхъ морскихъ силъ всѣхъ другихъ государствъ міра, что никакой вопросъ съ нимъ связанный не можетъ не только быть понятымъ, но и просто разсматриваться, безъ опредѣленія этой особой его природы. Коммунистическая партія со своими идеями и методами наложила такой сильный отпечатокъ на весь флотъ, что никакой вопросъ, даже чисто технической (типъ судовъ) или политико-стратегической (дислокація) внѣ этихъ идей, внѣ этихъ методовъ — существовать въ своемъ современномъ видѣ не могъ бы.

Эта коренная особенность Краснаго флота заставляетъ предпослать его описанію нѣкотораго рода введеніе, въ общихъ чертахъ опредѣляющее ту основную его природу, о которой говорилось выше.

ДВОЙНАЯ ПРИРОДА ВООРУЖЕННЫХЪ СИЛЪ С. С. С. Р.

Коммунистическое государство, существующее сейчасъ на территоріи Россіи, и коммунистическая власть — народомъ на ней обитающимъ — управляющая, считаются съ этой территоріей и народомъ лишь постольку, поскольку для коммунизма это необходимо. Послѣ XУ съѣзда коммунистической партіи, послѣдовательнымъ развитіемъ его идей, партія стала разсматривать «некоммунистическое мышленіе», какъ антигосударственный проступокъ, тѣмъ вступивъ въ борьбу со всѣмъ населеніемъ, за исключеніемъ самихъ коммунистовъ. Съ этого момента, приводимая ранѣе «классовя» политика отпала, и полностью замѣнена была политикой «партійной»: стало уже недостаточнымъ быть выходцемъ изъ опредѣленнаго класса, а обязательно имѣть «коммунистическій образъ мыслей».

Партія, использующая все, что возможно въ государствѣ для построенія коммунизма, и безжалостно уничтожающая все, что, по ея мнѣнію, этому «построенію» можетъ мѣшать, естественно и Красную армію разсматриваетъ не только **для внѣшней политики** — какъ орудіе коминтерна, но и во **внутренней,** — какъ средство для насажденія и проведенія коммунизма. Изъ этого взгляда вытекаетъ множество мѣропріятій внутри самой арміи (флотъ въ СССР составляетъ «часть» послѣдней), какъ институтъ «политработниковъ», преподаваніе «политграмоты», «общественная нагрузка» военныхъ начальниковъ, «классовое» комплектованіе частей, особенность въ продвиженіи по службѣ «партійцевъ», и т. д., и т. д. Множество понятій неразрывно связанныхъ съ самой мыслью о вооруженной силѣ, какъ

защитницѣ своего государства, своей родины, въ этихъ «мѣропріятіяхъ» партіи уничтожается, и легкими становятся тѣ невѣроятные для вооруженной силы всякаго иного государства факты, какъ перемѣна флага военными судами (война съ Персіей въ 1920 - 21 гг.), выступленіе частей арміи въ чужой формѣ (поддержка Аманулы въ Афганистанѣ въ 1928 году), работа военныхъ начальниковъ въ качествѣ военноначальниковъ чужой арміи (Китай 1926 - 1927 гг.), и т. д.

Эти «коммунистическія мѣропріятія» партіи — во внѣшней политикѣ (или правильнѣе — въ дѣйствіяхъ внѣ государственныхъ границъ), доводящія практически армію почти до потери ея «лица», какъ арміи нѣкоего государственнаго организма, во внутренней — почти приводятъ къ тому, что армія становится уже не «оружіемъ» «классовой» (т. е. партійной) борьбы, а «плацдармомъ», на которомъ эта борьба начинаетъ развертываться. Послѣднее явленіе — не только нежелательное, но и явно партіи угрожающее (рѣчь начальника военно-учебныхъ заведеній въ Петроградѣ въ началѣ 1930 года) вытекаетъ **изъ двойной природы** вооруженной силы СССР.

Въ то время какъ, съ одной стороны, изъ-за «мѣропріятій» партіи, армія является оружіемъ и во внѣ, и внутри страны — партіи и коминтерна, съ другой, — она является, и не можетъ не являться, арміей огормной страны, составляющей 1/6 земного шара и населенной 150 милліонами жителей. Эта вторая «природа» красной арміи какъ бы ни старалась партія этого избѣгнуть, составляетъ столь крупный факторъ, что постоянно и неизбѣжно во всемъ въ красной арміи отражается. Армія страны (что въ томъ, какъ она называется), занимающей 1/6 часть земного шара, можетъ быть только арміей массъ. Даже и въ мирное время численность красной арміи превышаетъ 550.000 чел., а въ военное — должна исчисляться милліонами, и при этомъ она неизбѣжно всегда будетъ отражать лицо, и лицо подлинное страны. А это подлинное лицо не есть — коммунизмъ, не есть «комсомолія», а старая — пускай искаженная революціей — Россія. Фактъ этотъ ужасенъ для коммунистичсской партіи, но не въ ея силахъ его сейчасъ устранить. И, понимая это, партія — раньше — пыталась строить свои внутри государственныя мѣропріятія такъ, чтобы не озлоблять противъ себя крестьянскія массы страны, составляющія до 80 процентовъ призывниковъ. Съ переходомъ — послѣ XУ съѣзда — къ политикѣ проведенія «коммунизма» во что бы то ни стало», кадры арміи неизбѣжно стали дѣлаться ареной «классовой» борьбы».

ВОЕННАЯ ДОКТРИНА КРАСНОЙ АРМІИ

Ген. Клаузевицъ опредѣляетъ войну слѣдующими словами: «Война есть не только дѣйствіе политическое, но она просто настоящее орудіе политики; она продолженіе политическихъ отношеній, проведеніе все тѣхъ же политическихъ стремленій, хотя и съ особыми средствами». Это опредѣленіе само собой толкаетъ на мысль, что при наличіи особой политики», которую ведутъ компартія и коминтернъ, не только использованіе о«собыхъ средствъ» будетъ носить иной, чѣмъ нормально характеръ, но и выборъ объектовъ и моментовъ самого примѣненія этихъ «особыхъ средствъ» будетъ совершенно небывалый. Иначе говоря, въ области и военной политики и стратегіи можно ждать какихъ-то «новыхъ» дѣйствій. Этимъ я не хочу сказать, что «новые» пріемы и дѣйствія, какъ въ области политики, такъ и стратегіи, кои можно ждать отъ красной арміи, будутъ лучшими, нежели нормально при мѣняемые. Но во всякомъ случаѣ, какія - то новыя дѣйствія, и даже «принципы» не могутъ не появиться.

Вопросъ о политическихъ «принципахъ» (смѣна флага военными кораблями, переодѣваніе войскъ и т. п.) остается по существу «внѣ» самихъ **военныхъ** операцій, хотя и можетъ до нѣкоторой степени отразиться и на самой стратегіи красной арміи и краснаго флота. Поэтому сейчасъ онъ и останется внѣ нашего разбора. Совсѣмъ иное дѣло — вопросъ о тѣхъ чисто военныхъ принципахъ и методахъ, которые непосредственно вытекаютъ изъ «политическихъ отношеній» и «политическихъ стремленій» сегодняшнихъ руководителей красной арміи. Эти принципы и методы должны быть, — хотя бы въ общихъ чертахъ, выявлены ранѣе разбора самого краснаго флота, ибо они при ихъ «необычности» не могутъ не имѣть на самъ флотъ того или иного вліянія.

Выявленіе чисто военныхъ методовъ особенныхъ для красной арміи не просто: «крупные» коммунисты» воздерживаются «обычно отъ изложенія «теорій» отчасти изъ-за недостаточной «грамотности» въ изложеніи подобнаго рода военныхъ вопросовъ, отчасти, изъ-за присущей всѣмъ въ СССР «осторожности» сказать «лишнее», что можетъ легко привести къ нежелательнымъ послѣдствіямъ. Именно поэтому трудно отмѣтить всѣ тѣ «особенности», которыя имѣть красная армія (и флотъ) можетъ. Однако, одну крупную и весьма существен-

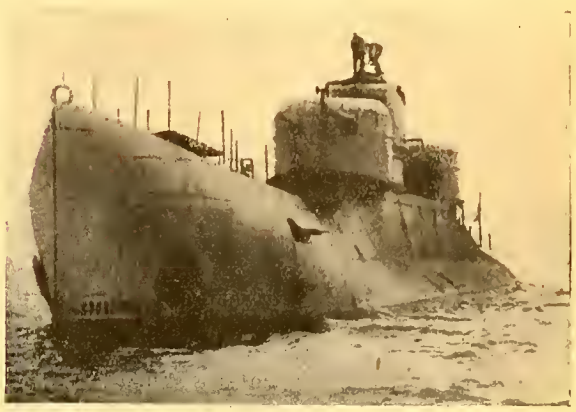

Самая большая англійская подводная лодка «X 1». Спущена въ 1923 году. Водоизмѣщеніе 2525/3600 тоннъ; скорость хода 19/9 узловъ; районъ плаванія 6000 миль; вооруженіе 4-5,5 дм. орудій и 6 м. ап.

ную для вооруженной силы СССР «теорію» упомянуть во всякомъ случаѣ необходимо. Она нашла свое отраженіе въ книгѣ бывшаіго Начальника Штаба Красной Арміи Тухачевскаго «Война классовъ». Интересная для насъ въ данномъ случаѣ часть этого труда заключается въ «выводѣ» о наличіи особой «классовой» стратегіи, т. е. признаніи (не наше дѣло разбирать — правильно или нѣтъ), что въ войнѣ «классовой», какъ называть будутъ **всѣ войны** коммунистическая партія, если ихъ она будетъ вести — должна быть «особая» стратегія. Этотъ выводъ уже чисто военный, ибо примѣненіе такой мысли должно неизбѣжно отразиться на самомъ водительствѣ войскъ, а, можетъ быть, даже, и на организаціи и подготовкѣ войскъ (и флота).

Конкретно эта «особенность» стратегіи выражается въ мысли Тухачевскаго тѣмъ, что въ «классовой войнѣ» нѣкоторыя «операціонныя направленія» **безусловно выгоднѣйшія** въ войнѣ нормальной, оказываются **завѣдомо худшими.** Худшими — съ точки зрѣнія «военныхъ» интересовъ, поскольку эти военные интересы были вызваны особенными политическими стремленіями коммунистической партіи. Тухачевскій приводитъ примѣръ «цѣлесообразности» такого рода стратегіи изъ исторіи гражданской войны. Онъ указываетъ, что въ періодъ обороны бѣлой арміи на Дону, было два операціонныхъ направленія для наступленія: одно — отъ верхняго и средняго Дона — съ сѣверо-востока, черезъ равнину — къ Донцу — направленіе естественное для «старой» стратегіи, какъ не содержавшее крупныхъ естественныхъ препятствій и позволяющее использовать превосходство силъ; другое — съ сѣверо-запада, черезъ донецкій бассейнъ, сильно пересѣченную мѣстность, изобилующую рельсовыми путями, — позволяющими бѣлымъ использовать броне поѣзда, и удобную для обороны, Первое направленіе было, какъ извѣстно, использовано для наступленія ранней весной 1919 года — и привело къ неудачѣ, такъ какъ «особенности стратегіи въ классовой войнѣ не были учтены» и въ тылу красной арміи началось возстаніе казаковъ (ст. Казанская). Второе — худшее съ точки зрѣнія «старой» стратегіи — въ 1920 году поздней осенью дало побѣду, такъ какъ **вело черезъ районы, населенные сторонниками «своего класса»** (рабочіе Донбасса).

Какъ бы не расцѣнивать «примѣръ» Тухачевскаго, онъ содержитъ нѣкую «новую» идею, каковая — можно сказать со значительной степенью вѣроятности — какъ то можетъ быть использована красной арміей и впослѣдствіи. Слѣдуетъ прибавить, что мысль «о стратегіи классовой войны» (дѣло не въ названіи) въ періодъ 1922-25 гг. получила широкое распространеніе въ красной арміи и красномъ флотѣ. Я самъ, будучи лекторомъ по «исторіи гражданской войны» долженъ былъ знакомить слушателей и съ основными выводами книжки Тухачевскаго. Въ отношеніи чисто морскихъ стратегическихъ операцій также могутъ быть найдены нѣкоторые аналогичные случаи. Извѣстно также, что военная географія — того времени (1922-25 гг.) также начала «освѣщать» «театры» съ точки зрѣнія «классовой», т. е. соціальнаго состава населенія, въ большей степени, чѣмъ то было принято раньше. Иначе говоря, военная мысль въ этомъ направленіи, работала настолько интенсивно, что можетъ дать значительное отраженіе въ будущихъ военныхъ операціяхъ.

Съ 1925 года многое перемѣнилось въ Совѣтской Россіи. Въ частности, нѣтъ и слѣда бывшихъ «классовыхъ» стремленій. «Классъ классомъ, а партія — партіей», и въ новомъ толкованіи опасенъ не только «кулакъ», но и «подкулачникъ», т. е. можетъ быть, и бѣднякъ, но не раздѣляющій партійнаго взгляда. А «генеральная линія» въ партійномъ государствѣ — все. И если во внутренней политикѣ проводится какая-то новая «генеральная линія», то она же непремѣнно проводится и въ политикѣ внѣшней, и въ литературѣ, и въ военномъ комиссаріатѣ. А при этомъ «выводы» Тухачевскаго, должны получить нѣкоторое, — можетъ быть, и невысказываемое, но, несомнѣнно подразумѣваемое, — новое выраженіе. Наиболѣе выгоднымъ теперь должно стать то «операціонное направленіе», на **которомъ наступающія или обороняющіяся части встрѣтятъ наиболѣе мощную среди населенія прослойку коммунистовъ.**

Выводъ этотъ небезынтересенъ и для иностранныхъ государствъ, ибо **тѣ изъ нихъ, кои имѣютъ коммунистическія партіи** — съ точки зрѣнія «новой» «классовой» стратегіи — **могутъ (и должны?) разсматриваться, какъ болѣе пригодныя для «операцій» — не только политическаго, но и чисто военнаго характера.**

Въ данномъ случаѣ выводъ этотъ важенъ для насъ, ибо онъ опредѣляетъ, что извѣстный комплексъ военныхъ усилій будетъ сосредоточенъ въ нѣсколько иномъ и необычномъ направленіи — въ направленіи использованія коммунистическаго «движенія», на территоріи противника существующаго.

ВЫСШЕЕ РУКОВОДСТВО ВОЕННО-МОРСКИМИ СИЛАМИ СССР.

Высшее руководство военно-морскими силами (флотомъ) СССР принадлежитъ Революціонному Военному Совѣту СССР. Флотъ-составляетъ только одну часть «красной арміи» — управленіе которой въ настоящемъ своемъ видѣ объединено. Старшій морской начальникъ, называемый «Наморси Р.К.К.А» (начальникъ военно-морскихъ силъ рабоче-крестьянской красной арміи), является только однимъ изъ членовъ Реввоенсовѣта, въ которомъ, кромѣ него нѣтъ ни одного моряка. Уже это одно ставитъ военно-морскія силы въ относительно неблагопріятое — по отношеію къ сухопутой арміи и авіаціи — положеніе, поскольку специфическія особенности военно-морской силы рѣдко бываютъ достаточно хорошо извѣстны не военно-морскимъ спеціалистамъ. Въ первую очередь это должно отражаться (и отражается) на кредитахъ, такъ какъ громадная стоимость матеріальной части флота совершенно непонятна не морякамъ. Если въ одномъ изъ недавно изданныхъ въ СССР трудѣ, написанномъ къ тому же бывшимъ генштабистомъ арміи,

имѣется фраза о томъ, что «перевооруженіе одного матроса новымъ дредноутомъ (!) составляетъ сумму въ десятки тысячъ, въ то время какъ перевооруженіе пѣхотинца новой винтовкой — только 30 рублей», — то чего можно ожидать отъ членовъ Реввоенсовѣта, изъ коихъ нѣкоторые раньше съ военнымъ дѣломъ вообще не имѣли ничего общаго.

Но дѣло по существу даже и не въ этомъ. Реввоенсовѣтъ составленъ въ своемъ большинствѣ не изъ спеціалистовъ того или иного рода оружія, а изъ представителей партіи, — поставленныхъ партіей во главѣ той или иной части вооруженныхъ силъ. И практически — рѣшеніе ими того или иного вопроса прежде всего является результатомъ «партійнаго вѣса» того или иного члена, а отнюдь не состязанія различныхъ техническихъ точекъ зрѣнія. Эти «точки зрѣнія техниковъ-спеціалистовъ» вырабатываются заранѣе соотвѣтствующими «управленіями» и преподносятся Реввоенсовѣту въ готовомъ видѣ. Въ этомъ отношеніи онъ скорѣе всего уподобляется суду высшей инстанціи, въ которомъ «пренія» сторонъ происходятъ по перепискѣ.

Наконецъ, слѣдуетъ учесть, что съ 1924 года во главѣ военно-морскихъ силъ стоятъ «партійцы», поставленные на этотъ постъ «отъ партіи», и даже не изъ числа партійныхъ, «флагмановъ» флота. Въ 1924-6 гг. постъ Наморси РККА занималъ Зофъ, а съ 1927 г. — Муклевичъ.

Но даже и той ничтожной степени, въ которой подобная «система» можетъ сохранить «военно» техническую точку зрѣнія», практически она не сохраняетъ, такъ какъ множество вопросовъ — общегосударственнаго (т. е. междувѣдомственнаго) значенія — должны проходить еще черезъ «совнаркомъ» — опять-таки составленный «по признаку» — партійныхъ начальниковъ для различныхъ комиссаріатовъ. Наконецъ, многіе «принципіальные» вопросы (въ томъ числѣ — и подготовка командная состава, напримѣръ, — т. е. чисто военнаго характера) — «прорабатываются» въ ПК партіи, «оргбюро» и даже, можетъ быть, и «политбюро» ВКП, т. е. въ «инстанціяхъ» такого сорта, гдѣ вобще «военныя силы» представлены слабо, или представлены «политработниками», вообще слабо связанными съ флотомъ, а зачастую и «выдвинутыми» во флотъ отъ этихъ же партійныхъ организацій.

Слѣдуетъ учесть, что въ этихъ послѣднихъ случаяхъ, —въ ходѣ рѣшенія того или иного вопроса — опять-таки доминируетъ «партійный вѣсъ» отдѣльныхъ участниковъ. Совершенно естественно, что партійный морской начальникъ, сколь бы высокій постъ онъ ни занималъ «во флотѣ», и мыслить не можетъ протестовать или оспаривать «мнѣніе» какого-либо совершенно штатскаго партійца, если тотъ занимаетъ «по партлиніи» постъ близкій къ высшему управленію. «Указаніе» крупнаго партійца, партійцами нижестоящими «отъ партіи» принимается въ большинствѣ случаевъ, какъ «директива», не подлежащая обсужденію.

Такова система, которой нынѣ управляются военно-морскія силы. Она не была таковой раньше. Еще до 1925 года постъ «Начальника морскихъ силъ» занимался «спеціалистами» (послѣдовательно — б. адм. Беренсъ, б. адм. Немитцъ, б. лейт. Пантержанскій), а въ періодъ гражданской войны одинъ морской «спеціалистъ» (б. адм. Альтфатеръ) входилъ практически даже въ Реввоенсовѣтъ, гдѣ былъ также и еще одинъ «морякъ» — б. мичманъ Раскольниковъ. Послѣдовательная «эволюція» высшаго морского командованія состояла — съ одной стороны — во все уменьшающейся самостоятельности флота «внутри» вооруженныхъ силъ Совѣтскаго Союза, а съ другой —въ постепенной замѣнѣ «сверху» руководителей флота — «спеціалистовъ» — «представителями партіи».

НѢКОТОРЫЕ ВЫВОДЫ

Военно-морская сила партійнаго государства называемаго «Совѣтскимъ Союзомъ», характеризуется. слѣдовательно, слѣдующими особенностями, присущими — во всемъ мірѣ — только ей одной.

Она имѣетъ двойную природу, поскольку съ одной стороны, она является созданіемъ компартіи, и предназначена для рѣшенія «задачъ» компартіи и коминтерна, а съ другой, — какъ часть вооруженныхъ силъ огромнаго государства съ многомилліоннымъ населеніемъ, — она не можетъ не быть «отраженіемъ» этого государства и населенія въ немъ живущаго. Эти двѣ «природы» неустранимы, пока существуетъ разница между идеалами и цѣлями коммуниста, и рядового жителя Россіи; эти двѣ «природы» находятся въ непрерывной борьбѣ между собой, поскольку цѣли компартіи и коминтерна никогда не могутъ раздѣляться Россіей; эта борьба, подтачивающая и ослабляющая вооруженныя силы — становится тѣмъ острѣй, чѣмъ болѣе партія старается «внѣдрить» коммунизмъ въ жизнь страны.

Она — вооруженная сила — можетъ быть использована самымъ небычнымъ способомъ, и при самыхъ невѣроятныхъ условіяхъ (перемѣна флаговъ судовъ; война и миръ съ однимъ и тѣмъ же государствомъ въ одно и то же время и т. д.), поскольку управляютъ ею интересы не нѣкоего государства, а интернаціональной организаціи — компартіи.

Само военное использованіе этой вооруженной силы можетъ носить нѣсколько иной противъ нормальнаго характеръ, поскольку и въ военномъ примѣненіи ея будутъ играть роль иные, чѣмъ для всякаго другого государства «принципы» («классовая стратегія» Тухачевскаго и т. д.), а само управленіе ею связано съ парт. управленіемъ страны.

Наконецъ, **высшее военное руководство морской вооруженной силой характеризуется, съ одной стороны, — исключительно сильной ея связанностью съ сухопутными вооруженными силами,** а съ другой, — тѣмъ, что «техническаго» характера (понимая этотъ терминъ широко) вопросы разрѣшаются почти всегда людьми мало компетентными, и заинтересованные въ сохраненіи прежде всего партійной «линіи», и партійной «дисциплины».

Все это учтя, мы можемъ приступить и къ разсмотрѣнію самой морской вооруж. силы С.С.С.Р.

А. Соболевъ.

(Продолженіе слѣдуетъ).

Морская Хроника

Италія. — Согласно опубликованнымъ свѣдѣніямъ въ 1931 г. фашистское правительство предполагаетъ еще усилить темпъ судостроенія.. Предпо-і ложено спустить 6 крейсеровъ, 2 эскадренныхъ миноносца и 6 подводныхъ лодокъ, не считая болѣе мелкихъ судовъ, всего водоизмѣщеніемъ около 60.000 тоннъ.

Италія. — Предположено заложить 24 подводныя лодки: 4 — въ 1400 тоннъ, 6 — въ 810 и 12 въ 610.

Италія. — «Дейли Телеграфъ» сообщаетъ, что всѣ свѣдѣнія, приходящія изъ Италіи, не оставляютъ ни малѣйшаго сомнѣнія въ томъ, что тамъ предприняты мѣры не только для достиженія морского паритета съ Франціей, но преобладанія на Средиземномъ морѣ. Всѣ верфи работаютъ на полный судъ и въ то время, какъ съ 1930 г. Франція спустила одинъ крейсеръ, а Англія ни одного, Италія спустила 7.

С. Ш. С. А. — По свѣдѣніямъ «Ройяль Юнайтедъ Сервисъ Эститиюэйшнъ» и «Милитэръ Вохенблатъ» въ послѣднихъ морскихъ маневрахъ, имѣвшихъ мѣсто не у Панамскаго канала, какъ обычно, а у Нью-Іорка, приняло участіе 133 авіона на 3 авіоматкахъ, распредѣленныхъ слѣдующимъ образомъ: 39 истребителей, 36 минометовъ, 30 бомбометателей, 24 развѣдчика и 4 транспортныхъ. На «Саратогѣ» было 57 авіоновъ, на «Лексинтонѣ» — 61 и на «Ланглей» — 15.

— Сообщаютъ, что изъ двухъ новыхъ авіоматокъ, одна будетъ готова лѣтомъ 1931 года и получитъ названіе «Акроно». Ея водоизмѣщеніе 13800 тоннъ, и она будетъ спеціально предназначена для дальнихъ развѣдокъ.

С. Ш. С. А. — Только что заложены: 1 крейсеръ въ 10.000 тоннъ, 1 крейсеръ спеціальнаго типа съ 36 авіонами, 1 авіо-матка съ 114 аппаратами и4 большія подводныя лодки.

Англія. — На маткѣ подводныхъ лодокъ «Люсія» передъ отходомъ ея въ дальнее плаваніе возникли безпорядки, изъ-за сокращенныхъ отпусковъ. По оффиціальнымъ свѣдѣніямъ на нее немедленно былъ введенъ отрядъ морской пѣхоты, который безъ всякаго труда арестовалъ 30 провинившихся молодыхъ матросовъ, которые были направлены въ тюрьму.

— Въ виду того, что англійское адмиралтейство озабочено недостаточнымъ количествомъ разрѣшенныхъ Лондонской конференціей крейсеровъ, разрабатывается новый типъ быстроходнаго, мореходнаго, съ большимъ райономъ плаванія крейсера въ 2000 тоннъ, вооруженнаго 4-4,7 дв. дальнобойными орудіями и который долженъ будетъ служить не для сопровожденія эскадръ, не для развѣдочной службы, не для поддержки миноносцевъ и подводныхъ лодокъ, а исключительно для охраны путей и связи доминіоновъ съ метрополіей. Какъ извѣстно, число судовъ до 2000 тоннъ не ограничено никакими постановленіями.

Франція. — Морскіе круги, видимо, чрезвычайно озабочены создавшимся положеніемъ Франціи на моряхъ. Какъ и у Россіи, морскія силы Франціи имѣютъ нѣсколько важныхъ задачъ, при томъ на разныхъ, далеко отстоящихъ другъ отъ друга моряхъ. Прежде всего въ виду шаткой и слабой морской политики рабочей партіи въ Англіи, которая кореннымъ образомъ можетъ измѣнить взаимоотношеніе силъ въ европейскихъ моряхъ, Франція можетъ въ Ламаншѣ и на Атлантическомъ океанѣ оказаться лицомъ къ лицу съ возрождающимся германскимъ флотомъ. Однако, безконечная медленность, за отсутствіемъ кредитовъ, постройки прошумѣвшихъ крейсеровъ типа «Шееръ» даетъ Франціи при соотвѣтствующемъ усиліи возможность построить нѣсколько линейныхъ крейсеровъ, превосходящихъ германскіе и по силѣ вооруженія, и по бронированію, и по скорости хода.

Значительно болѣе остро обстоитъ дѣло въ Средиземномъ морѣ. Замѣчательное положеніе апенинскаго полуострова, фланкирующаго сообщенія Франціи съ Сѣверной Африкой и преграждающее ей пути на востокъ, большая активность фашистскаго правительства, обратившаго особое вниманіе на «активный флотъ», быстрая постройка судовъ всѣхъ типовъ, за которой не могутъ угнаться ни французскія, ни англійскія верфи — все это до крайности усложняетъ положеніе Франціи, которая въ свою очередь принуждена состязаться въ военномъ судостроеніи на Средиземномъ морѣ. Никакое соглашеніе изъ-за непримиримости фашистскаго правительства, пока не могло быть достигнуто для сокращенія морскихъ силъ обоихъ государствъ.

Что касается своихъ дальнихъ, разбросанныхъ по всему міру колоній, то Франція предполагаетъ въ случаѣ войны поддерживать съ ними связь путемъ быстроходныхъ крейсеровъ и подводныхъ лодокъ съ большимъ райономъ плаванія. Во всякомъ случаѣ въ ближайшее время нужно ожидать во Франціи усиленнаго судостроенія.

МОРСКАЯ БИБЛІОГРАФІЯ

«*Histoire de la Guerre sous-marine allemande*» (1914 — 1918) par le cap. de fr. Laurens. Ed. Géographique, Maritimes et Coloniales, Paris 1930. 464 pages in 8 et 8 planches. Prix 40 fr.

Недавно вышедшая книга кап. 2 р. Лоренса, начальника Историческаго отдѣла французскаго Морского Штаба, является однимъ изъ полнѣйшихъ и наилучшихъ изслѣдованій подводной войны. Она написана на основаніи германскихъ и французскихъ часто еще не опубликованныхъ матеріаловъ и дѣлится на три части: 1) Политическая сторона, 2) Операціи подводныхъ лодокъ, 3) Правовая сторона во время войны и послѣ нея. Невозможно даже вкратцѣ остановиться на содержаніи этой замѣчательной книги, безъ которой теперь невозможно изучать минувшую подводную войну. Общій выводъ заключается въ мысли, что примѣненіе подводныхъ лодокъ для торговой войны, хотя времен-

но поставило въ очень трудное положеніе союзниковъ, лишило морской, а значитъ и общей побѣды, и германцевъ. Если бы съ такимъ же упорствомъ, несмотря на первоначальные неуспѣхи, съ такой же смѣлостью и выдержкой они примѣнили свои лодки совмѣстно съ флотомъ Открытаго моря противъ Большого флота англичанъ, они имѣли бы безспорные шансы его разбить, и выиграть войну. Примѣнивъ казавшійся болѣе легкій методъ, осужденный всей исторіей, они достигли большихъ успѣховъ, но морскую войну проиграли и принуждены были весь свой флотъ, надводный и подводный, сдать союзникамъ.

. . . С. Т.

«Les Corsaires sous-marins» par Lowell Thomas. Editions Payot, Paris 1930, 320 pages et 11 phot. Prix 24 francs.

Почти одновременно съ предыдущей книгой вышла и книга американскаго журналиста Ловель Томаса, которая служитъ для первой, даже не иллюстраціей, а какъ бы иллюстрирующей ее кинематографической лентой. Томасъ проинтервьюировалъ всѣхъ оставшихся въ живыхъ (какъ ихъ мало осталось!) отличившихся командировъ германскихъ подводныхъ лодокъ. Много въ этой книгѣ приведено подвиговъ, но еще гораздо больше описано пережитыхъ страховъ, несчастій, унесшихъ въ трагической, часто до конца неизвѣстной смерти героевъ, отчаянія, которое подъ конецъ войны охватило всѣ команды лодокъ и большинство командировъ, понявшихъ, что подводную войну они прогирали, что все возрастающія ихъ жертвы напрасны. Французскій переводъ представленъ въ безукоризненной и захватывающей формѣ двумя извѣстными въ морской литературѣ офицерами стар. лейт. Жуанъ и лейт. Ревуаль. Первый въ своемъ предисловіи пишетъ: «Какое бы мнѣніе ни имѣть по поводу подводной войны, нельзя не восхищаться этими моряками, которые вели ее цѣной невѣроятныхъ усилій, явно свыше человѣческихъ силъ». Дѣйствительно, что эти герои заслуживаютъ того, чтобы весь міръ ихъ зналъ! С. Т.

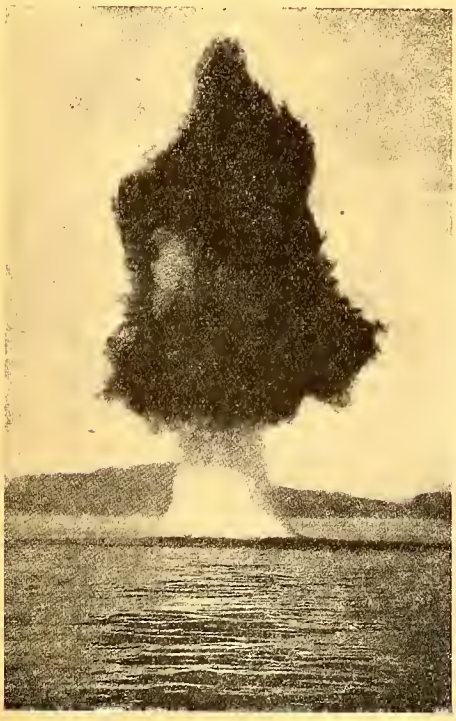

Взрывъ противоподлодочной гидростатической гранаты на глубинѣ 20-30 метровъ. (КлишеPayot).

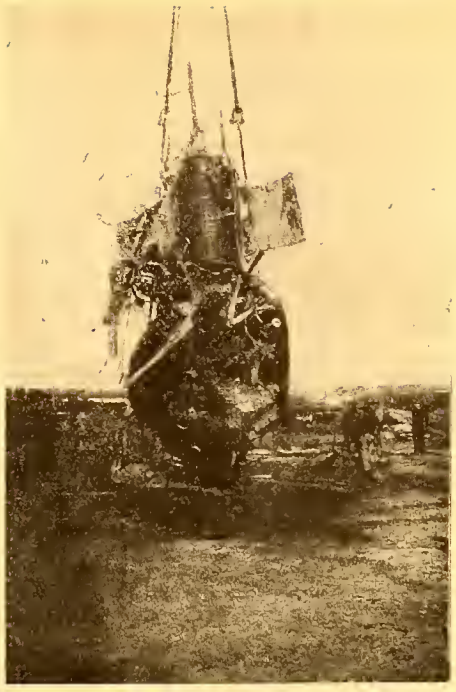

Результатъ взрыва. Поднятая германская лодка, потопленная подобной гранатой. (Клише Payot).

ВЪ ВОЕННО-МОРСКОМЪ СОЮЗѢ

— 12 января подъ предсѣдательствомъ кап. 2 р. Краснопольскаго состоялось очередное собраніе 1-й группы.

— 20 января состоялась очередная лекція въ 15-й группѣ охотниковъ флота.

Контръ-Адмиралъ М. П. СМИРНОВЪ

Адмиралъ КОЛЧАКЪ

Цѣна 5 фр.

Изданіе В.-М. Союза

Выписывать черезъ **«Часовой»**.

Краткая выписка изъ боевой жизни 2-го коннаго имени генерала Дроздовскаго полка

Кому Россія завѣщала .
Свою печаль, свою тоску?
Среди храбрѣйшихъ отъ начала
Второму конному полку...

Въ далекой Румыніи, въ тяжелые декабрьскіе дни 1917 года полковникъ Дроздовскій сталъ собирать подъ Русскій флагъ всѣхъ чиновъ Арміи. Пунктами этими были: Яссы, Скинтеи, Соколы. Въ январѣ мѣсяцѣ 1918 года офицеры, входившіе въ составъ отряда, получили право сформировать эскадронъ, основателями коего бы ли офицеры 8 кавалерійской дивизіи въ лицѣ ротмистра Гаевскаго, впослѣдствіи получившаго гусарскую бригаду.

Постепенно эскадронъ разростался благодаря наплыву въ эту единственную конную часть при отрядѣ; въ немъ появились офицеры всѣхъ родвъ оружія.

Маленькій отрядъ шелъ въ неизвѣстность и лишь неясно-смутные слухи доходили до него изъ далекаго Дона. Впереди лежалъ огромный тяжелый переходъ.

Отрядъ направлялся на Кишиневъ-Дубосары. 7 марта выступили изъ Дубоссаръ; 14-15 переправа черезъ р. Бугъ; дивизіонъ (2 эск-на) прикрываютъ переправу всего отряда. Далѣе отрядъ держитъ путь къ г. Александровску, но внезапно поворачиваетъ всѣмъ отрядомъ на югъ и появляется у Каховской переправы, каковая бы ла занята нѣмцами. Отрядъ прошелъ черезъ переправу; атакой дивизіонъ занялъ Каховку. 2 апрѣля движеніе на Мелитополь; 9-го занятіе Ногайска; 10-го — Бер дянска.

Впереди былъ Донъ. Слухи о возстаніи стали ясны. 16-го апрѣля весь отрядъ вступилъ въ Донскую область, въ станицу Новониколаевскую. Неописуемо-радушный пріемъ. Въ этой станицѣ дивизіонъ пополнился полнымъ составомъ доблестной казачьей сотней подъ командой гвардіи есаула Фролова; впослѣдствіи сотня въ полку заняла довольно видное мѣсто по своимъ боевымъ качествамъ. 19 апрѣля дивизіонъ занялъ Таганрогъ; 21 движеніе на Ростовъ, занятый красными и къ вечеру дивизіонъ врывается въ городъ. При взятіи горда былъ убитъ начальникъ штаба отряда полковникъ Войноловичъ.

Былъ день Св. Хр. Воскресенія. Съ разсвѣтомъ снова бой съ частями, подходящими изъ Новочеркасска. 25 — движеніе на Новочеркасскъ; бой шелъ за овладѣніе городомъ, когда подходилъ отрядъ полковника Дроздовскаго. Эскадроны при поддержкѣ артиллеріи и броневыхъ машинъ сдѣлали свое дѣло: къ вечеру отрядъ уже вступилъ въ городъ. Въ Новочеркасскѣ дивизіонъ приказомъ Главнаго Командованія получилъ право именоваться 2-мъ коннымъ полкомъ; день этотъ 29 апрѣля 1918 года и считается днемъ полкового праздника. 2 мая отъ полка вышли два эскадрона (1 и 2) подъ командой полковника Кушелева (гв. кон. полка) въ Сальскій округъ, для оказанія помощи возставшимъ казакамъ. Въ памяти страшные бои и потери у больш. и маль Орловки. 16 іюня эскадроны присоединились къ полку. 25 мая полкъ въ составѣ всего отряда вы ступилъ въ ст. Мечетинскую на присоединеніе къ Добровольческой Арміи. 1-го іюня успѣшная атака нашими двумя эск-нами (3 и 4) пр-ка, пытавшаяся наступать на ст. Егорлыцкую. 10 іюня полкъ выступилъ изъ Егорлыцкой на ст. Торговую, каковая 12-го была занята конной атакой; убитъ к-ръ 4 каз. сотни Ес. Фроловъ. 22 іюня бой подъ ст. Бѣлая Глина; 30-го — Новопокровская; 1-го іюля движеніе на Тихорѣцкую. Бѣшеная атака эск-нами полка станціи; огромныя потери. 11-го Выселки-Кореновская-Пластуновская. Назначеніе командиромъ полка генерала Чекатовскаго. (Драг. Старод. полка). Начало славныхъ дѣлъ полка во второмъ кубанскомъ походѣ подъ доблестнымъ командованіемъ генерала Чекатовскаго. 14-го бой за Донскую — Платнировскую. 17-го арьергардный бой съ арміей Сорокина и отходъ на Бейсугскую; 25-го снова бои за овладѣніе ст. Кореновской. 28-го бой за ст. Усть-Лабинскую-Воронежскую; захватъ артиллеріи и подвижного состава на станціи. 30-го занятіе желѣзнодорожнаго разъѣзда № 105, вблизи ст. Пашковской и г. Екатеринодара. 2 августа атака и занятіе оборонитель ной линіи передъ Пашковской. 3-го вступленіе въ Екатеринодаръ. Къ 7-му августа въ полку семь эск-новъ. 10-го выступленіе на Тифлисскую и сторожевое охраненіе по р. Кубань. для глубокой развѣдки и связи съ возставшими станціями. Увеличеніе полка до девяти эск-новъ. 30-го безпрерывныя атаки полка на насѣдающаго пр-ка; убитъ к-ръ 5 эск. ротм. Михайловскій. Бои на Армавиро-Тифлисской желѣзной дорогѣ; Армавиръ Прочнокопская-Форшдатъ. Охраненіе по рѣкѣ у Форшдата. 31-го Темнолѣсская-Убѣженская. Служба развѣдывательныхъ эск-новъ: Невыномысская и линія Армавиро-Туапсинская желѣзная дорога; Св. Крестъ; гора Султанъ. Бои у Ставрополя. Сегилеевская; гора Недреманная. 29 октября взятіе Ставрополя. 5 ноября бои и взятіе Пелагіады-Казинка; 12-го Донская балка; 15-го атака с. Петровское и смерть к-ра 3 эск-на ротм. Сыка лова (Драг. Кинб. полка). Переброска въ районъ Юзовки и высадка на ст. Волноваха. Борьба съ бандами Махно. 5 января 1919 года бои за Федоровку; бои подъ Гуляй-Поле-Гусарка. Отходъ на Крымъ; арріергардные бои. 22-го изрубленъ 4 пѣх. сов. полкъ и загнанъ въ Сивашъ. Прибытіе новаго к-ра полка полковника Барбовича (гус. Ингерм. полка). 23-го упорный бой съ красными, во время котораго штыкомъ въ голову былъ раненъ доблестный к-ръ полка полк. Барбовичъ. Отходъ на Симферополь.

14 мая полкъ по приказу выступилъ въ Керчь для ликвидаціи бандъ красныхъ, засѣвшихъ въ каменоломняхъ города. 28-го по ликвидаціи полкъ возвратился на станцію Семь-Колодезей. Подготовка къ наступленію: обученіе прибывающихъ; эск-ныя ученья; скачки. 5 іюня въ 2 ч. ночи движеніе къ с. Акманой; атака сильной позиціи противника; страшное его пораженіе и движеніе полка впередъ. Трудно забыть эту бѣшеную атаку эск-нами полка, пѣхотныхъ массъ противника. Въ этомъ бою полкъ потерялъ болѣе 100 человѣкъ убитыми и ранеными. Начальникъ кавалерійской дивизіи полк. Миклашевскій былъ раненъ и сдалъ дивизію полк. Барбовичу (Составъ кав. дивизіи: сводно-кирас. полкъ; сводно-гвар дейск. полкъ, 2 конн. полкъ и Таманск. казач. полкъ).

7 іюня рейдъ въ тылъ противника къ ст. Граматиково и взрывъ станціи Сейтлеръ. Преслѣдованіе противника; движеніе къ Сивашу. 16-го атака укрѣпленной линіи; огромный успѣхъ; движеніе къ Армянску; захожденіе въ тылъ и захватъ артиллеріи противника.. Къ 18 іюня Крымъ былъ очищенъ. Крымская эпопея укрѣпила и безъ того за полкомъ славное имя. Далѣе выходъ изъ Крыма на Каховку-Рубановку. 7 іюля проводы командира полка полк. Барбовича, получившаго высшее назначеніе. 9-го прибытіе на ст. Пришибъ и погрузка. Движеніе къ Харькову (Любатинъ). 17 іюля прибытіе новаго командира полка Гвардіи полковника Шапронъ-дю-Ларре. 22-го Глинекъ. Прибытіе въ полкъ гвардейской батареи полковника Лагодовскаго. 23-го Зеньковъ. Здѣсь полкъ бѣшеной атакой изрубилъ 47-ю пѣхотн. совѣтск. дивизію; огромная добыча; орудія, пулеметы,

плѣнные. 4 августа бои у Березовая-Лука; ночлегъ въ Коноваловкѣ; тяжелыя потери полка. Смерть к-ра 2 эск-на ротм. Войцеховского (Уланск. Харьк. полка). 7 августа переправа вплавь черезъ р. Суму; бои и преслѣдованіе конной татарской дивизіи противника; захватъжелѣзнодорожной линіи Кіевъ-Бахмачъ. 10 августа атака и захватъ станціи Бахмачъ. 16-го оставленіе ст. Бахмачъ и развѣдка въ направленіи г. Чернигова. Доблестная работа полка въ тылу пр-ка у самаго Чернигова и операціи на линіи: Кіевъ — Черниговъ. Въ памяти: Грабовка — Буды — Лукашевка — Слободка. Гибель совѣтскихъ пѣхотныхъ полковъ — 400 и 402-го. отходъ на Веркіевку. 24 — снова движеніе на Дроздовку — Слободку — Черниговъ. 28-го разгромъ совѣтской группы идущей по шоссе Кіевъ — Черниговъ. Захвачены: орудія, пулеметы, плѣнные. Сформированіе 4-хъ орудійной батареи, каковая и дѣйствовала при полку до послѣднихъ дней. 1-го сентября упорные бои съ пр-комъ и отходъ полка къ Нѣжину. Снова бои за Веркіевку — Вересочь. 9-го убитъ к-ръ 6-го эскадрона шт.-рот. Малиновскій. 25-го совмѣсто съ гвардейской пѣхотой генерала Моллера, полкъ идетъ на Веркіевку — Вересочь. 26-го захватъ укрѣпленной линіи: Орловка — Дроздовка — Грабовка. Занятіе Чернигова; далѣе Березанка — Киселевка. 4 октября доблестная атака 3-хъ эск-новъ полка мѣст. Чернышъ—Сѣдневъ подъ командой помощника к-ра полка подполковника Силкина. Силкина. 9-го рейдъ полка въ тылу пр-ка черезъ с.с. Козелъ — Мохнатино — Холявино — Петрушино — Лопатинъ. Полный разгромъ пр-ка наступавшаго на Черниговъ со стороны Березанка — Сѣдневъ. 11-го к-ръ 5 кав. корпуса, въ составѣ коего входилъ полкъ, ген. Юзефовичъ поздравилъ полкъ съ полученіемъ Шефа и приказано впредь именоваться 2 коннымъ ген. Дроздовскаго полкомъ. 22-го полкъ подъ к-дой подполк. Силкина ведетъ упорные бои Березанка — Сѣдневъ съ превосходными силами пр-ка наступающаго на Черниговъ. Оставленіе Чернигова пѣхотой и прорывъ полка черезъ городъ къ пантонному мосту у сел. Подгорное. 27 октября Куликовка — Жуковка. Упорные бои и отходъ полка подъ командой к-ра полка полков. Шапронъ дю Лярре. 2 ноября уличный бой въ сел. Жуковка; тяжелое раненіе подполковника Силкина; большія потери въ эск-нахъ. 26 ноября у сел. Яблоновка тяжело раненъ к-ръ полка полков. Шапронъ дю Лярре. Отходъ за Днѣпръ къ Елисаветграду. 24 ноября сел. Сазоновка. Съ этого дня полкъ подъ командой полковника Силкина вмѣстѣ съ 9 пѣх. дивизіей продолжаетъ вести развѣдку у Елисаветграда. 27-го декабря уничтоженіе пр-ка пытавшагося овладѣть городомъ. Доблестную работу эту выполнили литерные эск-ны полка — 8, 9, 10; имѣя въ эск-нахъ до 70 шашекъ. 11 января оставленіе Елисаветграда и отходъ къ Бобринецъ — Ровно. Смерть командира батареи полка капитана N. Далѣе Ольвіополь и соединеніе полка со своднымъ полкомъ Кавказской дивизіи. Атака съ Кавказцами сел. Николаевка (Жидовка); отходъ къ ст. Мигаево — Раздѣльная — Тирасполь Дубосары. Затѣмъ походъ въ Польшу гдѣ полкъ несмотря на тяжелую моральную обстановку честно несъ боевую службу на территоріи занятой полками. У каждаго въ памяти ст. Колбасная и бой съ бронепоѣздами; Джуринъ — Михайловцы — Замѣховъ — Гули — Заборозновцы; затѣмъ лагеря: Краковъ — Пикулицы.

Трудно описать сколько пришлось перенести въ этихъ лагеряхъ, а событія въ Крыму еще больше усугубляли это ужасное состояніе всѣхъ чиновъ полка стремящихся всей душой туда, гдѣ снова продолжалась борьба. Начались побѣги изъ лагерей; первымъ бѣжалъ подполк. Годлевскій, а за нимъ и другіе. Но сохранилъ въ себѣ полкъ и вѣру и спайку. 15 іюля полкъ оставилъ лагеря и направился въ Крымъ, куда и прибылъ 25-го въ составѣ 650 человѣкъ. И уже 6 августа подъ командой полковника Силкина полкъ велъ бои. Трудно забыть: Пришибъ — Михайловку — Бурчатскъ — Васильевку Орлянскъ.

Въ то время когда полкъ находился въ Польшѣ, въ Крыму изъ оправившихся послѣ раненій и болѣзней изъ обоза и различныхъ командъ былъ сформированъ дивизіонъ до 3-хъ эскадроновъ, каковой подъ командой полковника Кобарова и находился при 5 кавалерійскомъ полку, въ корпусѣ генерала Борбовича.

— Дивизіонъ, какъ истинное дѣтище полка, проявилъ огромную доблесть. Впослѣдствіи полкъ былъ соединенъ съ дивизіономъ получивъ наименованіе; «отдѣльный конный дивизіонъ имени генерала Дроздовскаго», каковымъ и прибылъ въ Галлиполи.

Полкъ имѣлъ свою душу, свою особенность, свои взгляды. Состоя отъ начала до конца своихъ дней исключительно изъ добровольцевъ, полкъ никогда не страдалъ недостаткомъ людей, при токъ каковыхъ шелъ все время.

И бои тяжелые съ огромными потерями не могли нарушить его цѣльности. Имѣя въ себѣ офицеровъ всѣхъ полковъ кавалеріи, безъ исключенія, прошедшихъ черезъ него въ годы существованія, полкъ своимъ примѣромъ тянулъ къ себѣ офицеровъ всѣхъ родовъ оружія и, если взять 1918 г. и первую половину 1919 г., то каждый эскадронъ имѣлъ въ своемъ составѣ три четверти офицеровъ. Исключительная спайка, стойкость, выручка, а главное сохраненіе имени полка, вотъ что не могло разъединить полкъ. За время своего существованія, несмотря на то, что въ полку были нѣкоторыя ячейки кадровъ полностью, полкъ не дѣлалъ никакихъ выдѣленій на формированія. И лишь какъ исключеніе изъ полка были выдѣлены кадры славной 12 кав. дивизіи, впослѣдствіи дивизіонъ имени генерала Калединa.

За годы своего существованія, годы борьбы, находясь вседнево въ непрерывныхъ бояхъ, полкъ никогда не былъ отведенъ хотя бы на кратковременный отдыхъ. Однако не смотря на эти трудности, на ту напряженность и готовность; на свои огромныя потери дошедшія за трехлѣтнее свое существованіе почти до 2-хъ тысячъ убитыми и ранеными офицеровъ и солдатъ, полкъ имѣя при наличіи 10 эскадроновъ и батарею предполагалось развернуться въ бригаду.

— Галлиполи было послѣднимъ этапомъ страданій и испытаній.

Полкъ несмотря ни на что — остается вѣрнымъ хранителемъ своихъ идей. Съ нимъ будутъ жить, будутъ собираться къ нему тѣ, кому дорога Родина.

Участникъ.

Могила ген.-лейт. Эльснера, «быховца» и первопоходника, въ Югославіи.

Дневникъ кавалерійскаго офицера

Г. ГОШТОВТЪ.

Редакція печатаетъ съ любезнаго разрѣшенія автора отрывокъ изъ выходящей на дняхъ книги ротмистра л.-гв. Кирасирскаго Ея Величества полка, Г. А. Гоштовта — «Дневникъ Кавалерійскаго Офицера». Указанная книга представляетъ громадный интересъ не только для офицеровъ конницы, но и для всѣхъ участниковъ Великой Войны.

22 іюля.

Къ 4 часамъ утра я уже на ногахъ. Стоимъ на ст. Кошедары; стоянка, видимо, затягивается, — всѣ пути заняты поѣздами. Рядомъ съ нами стоятъ два эшелона конно - гренадеръ. Въ обратномъ направленіи — поѣзда наполненные эвакуируемыми жителями и какими то архивами. Я выхожу изъ вагона и вступаю въ бесѣду съ двумя гамназистками, въ коричневыхъ форменныхъ платьяхъ. Онѣ разсказываютъ мнѣ про мытарства, что пережили ихъ семьи при спѣшномъ отъѣздѣ изъ насижен - ныхъ очаговъ. Отъ пережитыхъ волненій и предутренней свѣжести онѣ бѣдненькія дрожатъ мелкою дрожью. Въ этихъ мѣстахъ утро наступаетъ замѣтно позже, чѣмъ на нашемъ сѣверѣ. Только въ концѣ пятаго часа утренній туманъ началъ таять въ теплѣ и свѣтѣ взошедшаго солнышка. Эшелоны конно - гренадеръ одинъ за другимъ, тарахтя и поскрипывая, уходятъ на Ковно. Пришелъ и нашъ чередъ двигаться дальше. Около 7 часовъ утра проходимъ, не задерживаясь, Ковно. Изъ оконъ наблюдаю лихорадочную работу въ крѣпости. Артели рабочихъ, сопровождаемыя возами съ лопатами, топорами и другими инструментами, длинной чередой двигаются по шоссе параллельно желѣзной дорогѣ. Въ обѣ стооруны торопятся грузовики, наполненные чѣмъ то до верху, прикрытымъ брезентами. У всѣхъ переѣздовъ и у стрѣлокъ стоятъ часовые, охраняющіе желѣзнодорожный путь. Медленно переходимъ мостъ черезъ величественный, глубоко между высокими берегами текущій, Нѣманъ. Его воды, мѣстами клубясь туманомъ, горятъ и серебрятся подъ косыми лучами утренняго солнца. Въ 8 час. подходимъ къ Мавруце, останавливаемся и ждемъ около двухъ часовъ, пока освободятся пути на слѣдующихъ станціяхъ. Наши господа только встаютъ и начинаютъ пить чай; я же, окончивъ свое дежурство, какъ только пришли въ Мавруце, ложусь отдохнуть. Задергиваю занавѣску въ окнѣ, поворачиваюсь на бокъ и начинаю терять обо всемъ представленіе въ за - бытьи, переходящемъ въ сонъ. Вскакиваю, разбуженный Панютой, — мы должны минутъ черезъ десять подойти къ Козловой Рудѣ, мѣсту нашей высадки. Открываю окно; мы идемъ широкимъ, сплошнымъ корридоромъ вѣковыхъ сосенъ и дубовъ. Деньщики торопятся укладывать вещи. Поѣздъ, потряхивая на входныхъ стрѣлкахъ, медленно подходятъ къ станціи. Офицеры, надѣвъ аммуницію, соскакиваютъ на платформу. Къ намъ приходитъ начальникъ станціи и объявляетъ, что приказано эшелоны подать еще на двадцать верстъ ближе къ границѣ, на станцію Пильвишки, и тамъ уже разгружаться; простоять здѣсь, по его словамъ, мы должны не менѣе трехъ часовъ. Люди задаютъ кормъ лошадямъ; затѣмъ, разобравъ по котелкамъ обѣдъ, разбредаются по опушкѣ лѣса, высокой зеленой стѣной вплотную обступившаго крошечную станцію. Высоко горитъ жаркое лучистое солнце. Пригрѣтыя имъ сосны исходятъ смолистымъ ароматомъ. Мы, офицеры, обѣдаемъ въ маленькомъ, буйно заросшемъ саду у водокачки и не надышемся лѣснымъ чистымъ воздухомъ. Послѣ обѣда я направляюсь къ своему 4-му взводу. Люди расположились за водокачкой, на полянѣ Я разсказываю имъ о близкой границѣ, о нѣмцахъ, о томъ, что насъ ожидаетъ въ ближайшее время. Слушаютъ съ большимъ вниманіемъ. Изъ бесѣды заключаю, что идутъ они воевать безусловно съ увлеченіемъ. Ихъ интересуетъ главнымъ образомъ предстоящая спортивная сторона войны — развѣдка, охота за плѣнными и за непріятельскими лошадьми, стрѣльба, словомъ все то, что такъ интересуетъ молодежь въ ихъ лѣта — отъ 21 года до 25 лѣтъ. Кромѣ того, ихъ, земледѣльцевъ крестьянъ прельщаетъ переходъ отъ казарменнаго режима къ жизни близкой къ условіямъ ихъ деревенскаго быта. Кирасиръ Иванъ Дулько, несмотря на три года проведенные въ полку еще сырой и говорящій съ сильнымъ малороссійскимъ акцентомъ, замѣчаетъ «все хорошо, только бы не убили». Онъ единственный вспоминаетъ о возможности смерти. Его слова, хотя очень далекія отъ веселыхъ темъ, заставляютъ кирасиръ схватиться за бока и долго смѣяться. Дулько, — комическій элементъ въ эскадронѣ и поэтому что бы онъ ни сказалъ, надъ его словами смѣются всегда и нещадно. Родомъ онъ изъ глухого Полѣсья и прибылъ въ полкъ на рѣдкость тупымъ новобранцемъ, но успѣхи въ первый же годъ сдѣлалъ большіе и сильно развился. Послѣ присяги онъ былъ назначенъ въ Дворцовый караулъ и стоялъ часовымъ въ саду подлѣ Дворца. Вдовствующая Императрица, Августѣйшій Шефъ нашего полка, долго не спала въ эту бѣлую ночь и гуляла по саду. Поздоровавшись съ Дулько, Государыня остановилась и спросила какой онъ губерніи и женатъ ли. Дулько подробно разсказалъ, что жениться передъ службой не стоитъ, чтобы не оставлять молодую жену дома одну; а возвратившись — жениться необходимо, потому что какое же хозяйство безъ хозяйки. Государыня съ этимъ согласилась и, со свойственной ей чарующей простотой, пожелала исполненія его желаній и всего добраго. Я какъ разъ въ этотъ день былъ начальникомъ караула и узналъ отъ счастливаго, взволнованнаго Дулько о милостивой съ нимъ бесѣдѣ. Прошло двѣ-три недѣли. Подходитъ ко мнѣ взводный докладываетъ, что

Дулько плачетъ и проситъ меня помочь его бѣдѣ. Зову его къ себѣ и спрашиваю въ чемъ дѣло.

Оказывается, что онъ на радостяхъ, подробно разсказалъ въ письмѣ къ роднымъ, какъ бесѣдовала съ нимъ Государыня. Теперь онъ получилъ отвѣтъ, въ которомъ родные пишутъ, что хотя онъ Иванъ и попалъ въ Гвардію, но пусть не думаетъ, что его родители — дурни, могущіе повѣрить такой нелѣпости, чтобы Императрица могла разговаривать съ ихъ сыномъ Иваномъ.

Судя по почерку, письмо написано, по просьбѣ неграмотныхъ родителей, въ волостномъ правленіи, отчего Дулько считалъ себя ужъ совершенно обезславленнымъ.

Чтобы ему помочь, я пошелъ въ канцелярію, далъ напечатать подробное описаніе, какъ былъ обласканъ Дулько бесѣдой съ Государыней, и подписалъ его какъ, бывшій въ тотъ день, начальникъ караула. Временно командующій эскадрономъ подтвердилъ это своей подписью и поставилъ печать. Въ тотъ же день пошелъ пакетъ родителямъ Дулько, а черезъ недѣлю онъ, радостный и благодарный, принесъ мнѣ прочесть извиненіе родныхъ, а также почтительныя приписки съ поздравленіями отъ волостного писаря и сельскаго батюшки.

Отъ бесѣды насъ отвлекли звонко льющіеся по лѣсу звуки трубы, — сигналъ «садись». Разсаживаемся по вагонамъ, двигаемся и меньше чѣмъ черезъ часъ подходимъ къ ст. Пильвишки. Спѣшно разгружаемся. Лошади нетерпѣливо бьютъ копытами въ вагонахъ рвутся поскорѣе наружу. Чтобы ихъ сдерживать, кирассирамъ приходится буквально виснуть на недоуздкахъ, выводя коней. Наконецъ эскадронъ посѣдланъ и выстроенъ, спѣшеннымъ, въ развернутомъ строю. Офицеры подробно осматриваютъ свои взводы, — все оказывается въ полномъ порядкѣ. Сегодня день Тезоименитства нашего Шефа Императрицы Маріи Ѳеодоровны. Командиръ поздравляетъ свой эскадронъ съ знаменательнымъ днемъ. Громкіе крики ура разносятся по литовскимъ полямъ и дубравамъ.

Къ эскадрону подходитъ со станціи офицеръ пограничной стражи и сообщаетъ намъ мѣсто бивака и путь слѣдованія. Затѣмъ спрашиваетъ: «А винтовки у васъ заряжены?» Узнавъ, что нѣтъ, указываетъ на виднѣющійся невдалекѣ лѣсокъ и говоритъ: «здѣсь вчерашней ночью былъ замѣченъ разъѣздъ противника».

Эскадронъ заряжаетъ винтовки, садится и вытягивается по дорогѣ, въ колоннѣ по три. Проселочная дорога сперва идетъ вдоль желѣзнодорожнаго пути, потомъ круто поворачиваетъ налѣво черезъ переѣздъ. Шлагбаумъ закрытъ. Долго ждемъ пока проходитъ нашъ же, но уже пустой, составъ обратно на Ковно. Застоявшіяся лошади играютъ, бьютъ копытами о землю и, проголодавшись, стараются схватить пучки придорожныхъ стеблей. Послѣ переѣзда дорога вьется сначала по перелѣскамъ, а потомъ пропадаетъ, разбившись на много рукавовъ, ведущихъ къ разбросаннымъ отдѣльнымъ хуторамъ. Спрашиваемъ у крестьянъ про названіе; оказывается деревня Подпрудзе. Сюда то и лежитъ нашъ путь. Выходимъ на косогоръ и видимъ, что всѣ слѣдующіе хутора уже заняты, ставшими квартиро - бивакомъ, ранѣе пришедшими эскадронами нашего полка. Командиръ эскадрона ѣдетъ въ Штабъ полка явиться и спросить указаній, гдѣ стать. Эскадронъ слѣзаетъ, люди садятся по обочинамъ, держа въ поводу лошадей. Минутъ черезъ двѣдцать Соколовъ возвращается, указываетъ на пять хуторовъ, расположенныхъ вокругъ насъ и объявляетъ, что они какъ разъ и оставлены для нашего эскадрона. Приходится по одному хутору на взводъ и еще одинъ хуторъ для штаба эскадрона. Офицеры расходятся со взводами и наблюдаютъ за порядкомъ разстановки коновязей, даютъ распоряженіе, чтобы около каждаго кирасира было его оружіе, а противъ коня — сѣдло, осматриваютъ лошадей. Когда взводъ окончательно уже сталъ на бивакъ, идутъ къ командиру эскадрона съ докладомъ и лишь тогда получаютъ возможность позаботиться о себѣ. Соколовъ сообщилъ, что штабъ полка еще не оріентированъ въ обстановкѣ и потому въ виду ея неясности, намъ приказано быть на чеку.

На нашемъ хуторѣ, представляющемъ собою деревянную избу, сарай и хлѣвъ, а также садъ, расположились офицеры съ вѣстовыми и деньщиками, вахмистръ, каптенармусъ, трубачъ, эскадронный писарь, кухня и эскадронная двуколка. Садъ полонъ вишневыми деревьями съ созрѣвшими уже ягодами. Хозяинъ — литовецъ со своей многочисленной семьей вышли на дворъ и меланхолически наблюдаютъ, какъ мы устраиваемся. Въ избѣ стоитъ горячій, спертый воздухъ и летаетъ множество мухъ. Поэтому мы рѣшаемъ спать въ саду на открытомъ воздухѣ. Деньщикамъ приказано къ вечеру набросать сѣна и положить на него спальные мѣшки. У насъ на хуторѣ идетъ спокойно хлопотливая работа, — сначала выдавался фуражъ, затѣмъ разливали по ведрамъ ужинъ присланнымъ отъ взводовъ людямъ. Офицеры также сегодня поужинали съ эскадроннаго котла и надо признаться съ рѣдкимъ аппетитомъ. Послѣ ужина я еще разъ пошелъ на сосѣдній хуторъ навѣстить свой четвертый взводъ. Сумерки сгущались, день окончательно переходилъ въ вечеръ. Иду по тропинкѣ; справа отъ меня лугъ, слѣва жнивье. Тропинка обходитъ колодезь съ журавлемъ, затѣмъ стелется дальше. Подъ хуторомъ меня встрѣтила, захлебываясь отъ лая, здоровая лохматая дворняга; еле отъ нея отбился. Во взводѣ нашелъ все въ порядкѣ и возвратился обратно. Въ десятомъ часу, не раздѣваясь, положивъ револьверы и аммуницію подлѣ себя, ложимся спать, въ первый разъ на театрѣ военныхъ дѣйствій. Кругомъ въ травѣ неутомимо стрекочутъ кузнечики. Изрѣдка слышно близкое пофыркиваніе лошадей. Порою, неожиданно, набѣжитъ легкій теплый вѣтеръ и зашелеститъ листьями вишенъ, подъ которыми мы примостились. Какъ радостно засыпать на душистомъ сѣнѣ, смотря въ звѣздное небо и вслушиваясь въ пробуждающуюся ночную жизнь природы.

Г. Гоштовтъ.

ВѢСТНИКЪ ВОЕННЫХЪ ЗНАНІЙ № 7. Сараево; 40 стр.

Нынѣшній годъ, на который падаетъ двухсотлѣтній юбилей рожденія Суворова, оживилъ литературу о великомъ русскомъ полководцѣ. «Вѣстникъ» не остался чуждъ этому движенію и началъ № 7 статьей А. Геруа «Суворовъ мыслитель», освѣщающей великую историческую фигуру фельдмаршала въ военно-научномъ ея значеніи.

Данный номеръ «Вѣстника» какъ всегда разнообразенъ по содержанію и продолжаетъ придерживаться намѣченной имъ себѣ широкой программы. Въ соотвѣтствіи съ этимъ слѣдующая статья ген. Доманевскаго, посвящена боевому уставу конницы Р. К. К. А. и вкратцѣ передаетъ ее содержаніе. Въ немъ, примѣнительно къ условіямъ восточныхъ театровъ, подчеркивается рѣшающее значеніе конной атаки, но рядомъ же предъявляются и требованія умѣть вести пѣшій бой также хорошо, какъ и конный.

Уставъ вполнѣ современенъ и принаровленъ къ требованіямъ боя и сохранилъ многія руководящія идеи стараго нашего устава.

Артиллеріи посвящена статья Н. Якоби «метереологическія стрѣльбы», разрабатывающая вопросы опытнаго опредѣленія вліянія метереологическихъ условій на артиллерійскую стрѣльбу.

Въ слѣдующей статьѣ «Маневръ въ горныхъ странахъ» Кр. Ахаткинъ оттѣняетъ важность послѣдняго и, разсматривая конкретный случай — Саракамышскую операцію (декабрь 1915 г.), и совершенно справедливо подчеркиваетъ всю важность моральныхъ факторовъ.

Далѣе г-нъ В. Б. въ очеркѣ «Невидимые лучи, какъ средство войсковой связи» знакомитъ читателя съ трудами западно - европейскихъ и американскихъ ученыхъ по данному вопросу. Не входя въ техническія детали отмѣтимъ, что означенные лучи открываютъ совершенно новыя перспективы въ смыслѣ обогащенія средствъ войсковой связи, такъ какъ невидимые лучи обладаютъ цѣлымъ рядомъ достоинствъ, а именно: секретностью связи, независимостью отъ постороннихъ станцій и малой доступностью вліянію атмосферныхъ условій.

Незабыта и гражданская война. Въ краткомъ изслѣдованіи своемъ «о гражданской войнѣ» Е. Месснеръ приходитъ къ заключенію о необходимости изученія теоріи гражданской войны и, какъ слѣдствіе, что знаніе одной только, такъ называемой «нормальной войны» недостаточно. Спору нѣтъ, что современная война между двумя государствами захватываетъ кромѣ военнаго и политико-экономическій фронтъ и даже можетъ быть распространена, при наличности подходящихъ условій, и на «соціальный »фронтъ, но тѣмъ не менѣе между обоими типами войны — т. е. «нормальной», по выраженію автора, и гражданскою продолжаетъ существовать громадное различіе. Въ военномъ отношеніи послѣдняя, согласно русскому опыту, значительно проще, примитивнѣе и рудиментарнѣе, почему подготовка къ нормальной войнѣ, болѣе сложной, вполнѣ достаточна, чтобы въ случаѣ надобности справиться и съ военной обстановкой въ гражданской войнѣ. Что же касается прочихъ «фронтовъ», то методы борьбы на нихъ совершенно непохожи для двухъ поименованныхъ типовъ войнъ, что не исключаетъ, понятно, полезности подумывать, не увлекаясь однако опытомъ 1918-1920 г.г., и о совокупности условій гражданской войны. Въ слѣдующей статьѣ Б. Штейфона «вооруженный народъ» поется отходная массовымъ арміямъ и клеймятся примѣнявшіяся въ Великой Войнѣ съ 1915 года оперативныя методы. Намъ кажется, что авторъ, повидимому, участникъ войны на одномъ только Кавказскомъ фронтѣ, подходитъ къ рѣшенію капитальнѣйшихъ вопросовъ исключительно въ масштабѣ условій даннаго фронта, отличіе котораго отъ европейскихъ заключалось въ слабой насыщенности войсками и въ сравнительно бѣдномъ техническомъ оборудованіи. Стремленіе автора возвысить надъ всѣми прочими факторами войны духъ и противопоставить маневръ сидѣнію въ окопахъ можно только привѣтствовать, но примѣры для «провала» массовыхъ армій подобраны имъ неудачно, изложеніе выводовъ туманно, а предпосылки часто ошибочны.

Указывая на невозможность справляться съ массовыми арміями авторъ забываетъ, что Наполеонъ умѣлъ водить войска, стремился къ превосходству въ численности, использовывая для этого всѣ свои наличныя средства: «La Victoire est aux gros bataillons», говорилъ онъ. Въ наше время Жоффръ и Фошъ тоже показали на Марнѣ и въ «La grande bataille de France», умѣнье управлять массами, да и не они одни справлялись въ этой области, такъ что обобщать неудачную работу германскаго верховнаго командованія по управленію массами въ началѣ войны, какъ дѣлаетъ авторъ, и строить на ней выводы о невозможности разрѣшить эту задачу не приходится. Размѣры журнальной рецензіи не позволяютъ намъ перечислить всѣхъ погрѣшностей автора — отмѣтимъ только, что: 1) въ германскихъ побѣдахъ 1879-71 г.г. массовое превосходство играло громадную роль; 2) утвержденіе о равенствѣ силъ въ началѣ войны на французскомъ фронтѣ и о болѣе благопріятномъ положеніи французской арміи указываетъ на непринятіе авторомъ во вниманіе серьезнаго превосходства германцевъ тяжелой артиллеріей и тяжелыхъ условій такъ называемой «пограничной битвы», и отнюдь не доказываетъ слабости духа французской арміи; 3) заключеніе о слабости духа французской арміи — арміи вооруженнаго народа, выдержавшихъ какъ бы то ни было всю войну и не разложившихся надобно другимъ, арміи, мгновенно перешедшей съ большимъ порывомъ на Марнѣ

въ массовое наступленіе послѣ громадныхъ потерь и тяжелаго, длительнаго отступленія, вызваннаго первоначальнымъ неудачнымъ развертываніемъ — по крайней мѣрѣ странно.

Въ двухъ статьяхъ о Красной Арміи по обыкновенію много интереснаго (неизвѣстнаго автора и Е. Новицкаго); обзоръ прессы богатъ и разнообразенъ — вообще данный номеръ «Вѣстника» производитъ отличное впечатлѣніе.

А. Н. Виноградскій.

В. И. НАЗАНСКІЙ. «Крушеніе Великой Россіи и Дома Романовыхъ», Парижъ 1930 г. стр. 548, цѣна 55 фр. Главный складъ изданія кн. маг. Е. Сіяльской.

В. И. Назанскій, «полк. Конной артиллеріи и послѣдній помощникъ Московскаго Градоначальника», какъ онъ себя рекомендуетъ, задался обширной задачей не на словахъ, а на фактахъ, документахъ и цифрахъ показать значеніе Имперіи и Дома Романовыхъ въ ростѣ и развитіи Императорской Россіи. По первому тому уже видно, насколько добросовѣстно и кропотливо отнесся авторъ (В. И. Назанскій опредѣляетъ себя, какъ составителя) къ поставленной себѣ задачѣ. И поистинѣ подъ рукой у него находится множество историческихъ документовъ, частью извѣстныхъ, но полузабытыхъ, частью малоизвѣстныхъ и вовсе неизвѣстныхъ широкимъ кругамъ читающей публики. Въ свѣтѣ этихъ документовъ, цифръ, статистическихъ данныхъ еще ярче и ослѣпительнѣе горитъ солнце нашей прошлой славы, могущества, богатства, международнаго вѣса, и еще ничтожнѣе и гнуснѣе вырисовывается роль всѣхъ тѣхъ, кто, **ослѣпленные ненавистью, борясь съ самодержавіемъ, боролись на самомъ дѣлѣ съ Россіей,** и подготавливали десятилѣтіями приходъ нынѣшнихъ палачей нашей Родины.

Въ первомъ томѣ 10 главъ. Въ главѣ 3 дается исчерпывающая блестящая картина празднованія Романовскихъ дней, наканунѣ Великой войны. Царь былъ тогда среди своего народа. Народъ самъ охранялъ его и ни одна злодѣйская рука не осмѣлилась подняться на Императора, и въ Москвѣ и въ Костромѣ, и въ Ярославлѣ, и повсюду, окруженнаго тысячными толпами простого народа, **котораго не сгоняли насильно, какъ это дѣлаютъ на разныхъ парадахъ теперь въ С.С.С.Р., но который шелъ самъ, охваченный любовью къ Царю,** ослѣпленный отблесками славы своей страны.

Исключительно поучительны и интересны главы 4 и 5 — «Чѣмъ была Императорская Россія для Славянства, въ Европѣ и за Европу» и «Старый «жандармъ Европы» и революціонный «коммунистическій жандармъ» XX вѣка».

Кто изъ насъ, русскихъ, знаетъ, напримѣръ, телеграмму Вильгельма I Императору Александру II: «Послѣ Бога Германія всѣмъ обязана Вашему Императорскому Величеству».... Кто еще помнитъ, что русскія эскадры адмираловъ Попова и Лесовскаго поддержали своимъ появленіемъ въ Санъ-Франциско и Нью-Іоркѣ — С.Ш.С.А. съ инструкціей «оказать помощь Союзу, если Великобританія и Франція предпримутъ противъ него враждебныя дѣйствія»? Исторія показываетъ намъ, что много разъ россійскій «жандармъ Европы» выступалъ **во имя права и спреведливости** и всегда **безкорыстно** и много неоплаченныхъ счетовъ хранитъ Національная Россія ко всѣмъ почти безъ исключенія великимъ державамъ.

Ярко написаны главы «Царь и народъ» (6), «Православная церковь и русская государственность» (7), «Къ познанію Россіи въ царствованіе Императора Николая II» (8). Самая длинная и особенно хорошо документирована глава 9 — «Россійскій предпарламентъ». Роль земскаго «Ильича» Петрункевича», роль Д. Н. Шипова въ борьбѣ «вѣрноподданныхъ земскихъ людей» съ царскимъ самодержавіемъ и итоги этой борьбы очерчены красочно и сильно.

Послѣдняя (10-ая) и, наиболѣе интересная глава для насъ, — «Императорская армія и флотъ дышетъ неподдѣльной любовью автора къ русской арміи и флоту. Но здѣсь онъ не остается на прежней высотѣ мудраго и безпристрастнаго излагателя фактовъ и отъ прошлаго перешелъ къ настоящему, обнаруживая свои **личныя** симпатіи и антипатіи. Такъ, онъ полностью и съ горячимъ одобреніемъ помѣщаетъ извѣстное письмо полковника Скородумова, который нашелъ возможнымъ написать его, предварительно, не выйдя изъ Р.О.-В. Союза, и тѣмъ тяжко нарушивъ первѣйшія основы дисциплины (въ данномъ случаѣ **добровольной,** на который сейчасъ вообще только и держатся всѣ наши военныя организаціи). Вольному—воля, спасенному—рай. Никто не принуждаетъ поступать въ Р.О.-В.С., но если ты въ немъ состоишь, ты значитъ признаешь его главу своимъ начальникомъ и, призывая своихъ соратниковъ выступить противъ начальника — тѣмъ нарушаешь дисциплину. Членамъ Р.О.-В. Союза запрещается вступать въ политическія партіи, но отнюдь не запрещается быть монархистами, которыми они въ громадномъ своемъ большинствѣ и являются. Но хотя авторъ и восхищается краснорѣчіемъ полковника Скородумова, — ему самому, конечно, лучше, чѣмъ кому бы то ни было другому извѣстно, что полк. Скородумовъ призывалъ не къ монархизму вообще, а къ насильственному приводу генераломъ Миллеромъ всѣхъ членовъ Р. О.-В. Союза въ «законопослушаніе» и къ признанію Вел. Князя Кирилла Владиміровича Императоромъ. Вопросъ вѣдь совершенно простъ и ясенъ. Если бы такова была психологія русскаго зарубежнаго воинства — К. И. А. и Ф. насчитывалъ бы въ своихъ рядахъ всѣхъ теперешнихъ членовъ Р.О.В. Союза, а послѣдній за неимѣніемъ членовъ — самоупразднился бы.

Жизнь показываетъ иное, а историкъ Назанскій умышленно пропустилъ одну очень существенную главу о томъ, что сдѣлали наслѣдники Россійской Короны въ тотъ моментъ, когда она упала съ головы Царя-Мученика, а Великій Князь Михаилъ Александровичъ противу Основныхъ Законовъ Россійской Имперіи отрекся отъ Престола въ пользу...

Временнаго Правительства. Намъ думается, что именно въ тотъ моментъ, и только въ тотъ моментъ, долженъ былъ, слѣдующій за Вел. Княземъ Михаиломъ Александровичемъ, Наслѣдникъ поднять эту Корону и заявить о своихъ правахъ. Тогда онъ **или бы погибъ, какъ погибъ послѣдній Императоръ, или же ушелъ бы изъ Россіи (хотя бы съ однимъ взводомъ вѣрныхъ монархіи офицеровъ), какъ безспорный и законнѣйшій преемникъ Его.** Тогда этого сдѣлано не было. Пять лѣтъ спустя это сдѣлать было уже нельзя. Запоздалое дѣяніе осталось на бумагѣ и не запечатлѣлось въ сердцахъ русскихъ людей.

О всемъ этомъ умалчиваетъ авторъ, низводя самого себя въ послѣдней главѣ, съ высокаго пьедестала историка на скромное амплуа журналиста-полемиста и защитника того теченія, къ которому онъ самъ примыкаетъ. Линія всего его стройнаго труда искривляется.

Въ общемъ это очень жаль. Жаль также, что авторъ позволилъ себѣ и исключительно рѣзкія нападки на такого большого, русскаго человѣка (уже ушедшаго въ исторію), какъ М. И. Драгомировъ.

Нападки русскаго общества и пресловутой общественности на армію обрисованы очень хорошо и всѣ эти «герои» толпы, авторы ненавистническихъ и клеветническихъ произведеній и статей — представляются теперь до безконечности жалкими и смѣшными въ своемъ ничтожествѣ. Вотъ, напримѣръ, нѣсколько строфъ изъ стихотворенія «Русскому офицеру» — «Грубый солдатъ, ты еще не постигъ кому же Ты служишь лакеемъ? Ты сопричислился, о не на мигъ, къ подлымъ, безчестнымъ, злодѣямъ... и далѣе: «Кровью ты залилъ свой жалкій мундиръ.. Нечисть! Убійца наемный!» Кто написалъ эту трижды, четырежды гадость? «Прославленный» русскій поэтъ К. Бальмонтъ. Запомните это, господа офицеры и русскіе солдаты, и когда онъ прикинется вашимъ другомъ, не вѣрьте ему!..

Сочтя своимъ долгомъ поставить вышеуказанные упреки автору, я наравнѣ съ ними, повторяю сказанное вначалѣ отзыва: трудъ Н. И. Назанскаго имѣетъ большую цѣнность во всѣхъ тѣхъ главахъ, гдѣ онъ является дѣйствительно **историкомъ, а не адвокатомъ.**

Я очень польщенъ тѣмъ, что авторъ заканчиваетъ свой объемистый томъ моей статьей «Первый солдатъ Россійской Имперіи» цѣликомъ взятой имъ изъ № 13-14 «Часового». Но жаль, что не сдѣлана ссылка на первоисточникъ...

Въ заключеніе я долженъ отвѣтить автору на нѣсколько страницъ, на конхъ онъ упоминаетъ о «Часовомъ». Критикуя книгу ген. Данилова «Великій Князь Николай Николаевичъ», о которой «Часовой» далъ въ свое время два отзыва (В. В. Орѣхова и мой) В. И. Назанскій даетъ «критику на нашу критику», называя насъ «услужливыми критиками изъ «Часового»... (по отношенію ген. Данилова?..).

«Часовой» никакихъ основаній «услужать» генералу Данилову не имѣлъ. Во всѣхъ нашихъ рецензіяхъ (а ихъ за 2 года было написано не мало) мы руководились только принципами справедливости и доброжелательства. Только съ этими предпосылками я подошелъ и къ книгѣ В. И. Назанскаго и заранѣ предупреждаю, что не боюсь, что кто-нибудь упрекнетъ меня въ «услужливости» ему. Голосъ «Часового» свободенъ и за два года мы говорили только то, о чемъ думали, безъ заднихъ мыслей, честно, прямо и по-солдатски. Быть можетъ иногда ошибались. Не ошибается вѣдь только одинъ Господь Богъ. **Евгеній Тарусскій.**

«День Сибирскаго Казака» — однодневная газета, г. Харбинъ 6 - 19 дек. 1930 года. Прекрасно составлена и иллюстрирована рѣдкими фотографіями эта газета Сибирскаго Казака. Въ номерѣ статьи и стихи Алексѣя Ачаира, М. Волковой («Шестое Декабря»), А. Н. Ф., А. Г. Г., К. В. Л., А. М., полковника В. Грибановскаго, Е. Б. Большинство авторовъ скромно прикрылись буквами своихъ именъ, но слова ихъ горячи, чувствуется вѣра въ побѣду, любовь къ родному сибирскому казачеству и Великой Россіи. «Часовой» шлетъ далекимъ, доблестнымъ сибирцамъ братскій привѣтъ

ПРИНИМАЕТСЯ ПРЕДВАРИТЕЛЬНАЯ ПОДПИСКА НА НОВЫЙ РОМАНЪ

Евгенія Тарусскаго

„ПЛѢННОЕ ЗНАМЯ“

Цѣна 25 франковъ.

ДЕНЬГИ НАПРАВЛЯТЬ ВЪ КОНТОРУ ЖУРНАЛА «ЧАСОВОЙ».

UN DOCUMENT IMPLACABLE SUR L'EXTERMINATION DE LA RACE RUSSE!

LA RUSSIE sous LES JUIFS

par **D. PETROVSKY**

MILLE PREUVES IRREFUTABLES D'UN CRIME PREMEDITE.

Un énorme volume grand In 8° — 25 frs.

EDITIONS BAUDINIERE, 27-bis, rue du Moulin Vert PARIS (14).

EN VENTE: Edition Baudinière et chez tous les Libraires et aux Bureaux de «La Renaissance» 2, rue de Sèze

ХРОНИКА

ГАЛЛИПОЛИЙСКАЯ АКАДЕМИЧЕСКАЯ ГРУППА

21-X, 4 и 5-XI с. г. состоялись засѣданія Бюро Группы совмѣстно съ пражскими ея членами. Помимо текущихъ дѣлъ, заслушанъ былъ докладъ гр.-доцен. Н. Н. Малышева, делегата группы на V-омъ съѣздѣ русскихъ ученыхъ за границей» въ Софіи (V-омъ Академичесокмъ съѣздѣ), представившій для членовъ группы особый интересъ въ виду тѣхъ живыхъ связей съ Болгаріей, которыя установились у большинства галлиполійцевъ - ученыхъ за время пребыванія ихъ въ этой странѣ предметомъ оживленнаго обмѣна мнѣній явился вопросъ объ ознаменованіи приближающагося 10-лѣтія существованія группы (возникла въ апрѣля 1921 г. въ Галлиполи). Принято постановленіе о созывѣ въ апрѣлѣ наступающаго года въ Прагѣ съѣзда членовъ Группы, въ настоящее время широко разбросанныхъ по лицу земли: группа насчитываетъ 21 члена, проживающихъ въ 7 государствахъ (Аргентинѣ — 1, Болгаріи — 2, Германіи — 1, Румыніи — 1, Франціи — 2 Чехословакіи — 11 и Югославіи — 3). Обязанности организаціоннаго комитета принимаетъ на себя пражскіе члены группы. Помимо созыва съѣзда, постановлено издать отчетъ о дѣятельности Группы за истекшіе 10 лѣтъ и, если позволятъ средства, сборникъ научныхъ работъ членовъ Группы.

РУССКАЯ КОЛОНІЯ ВЪ ИМФИ

Русская колонія въ Имфи зародилась въ концѣ 1925 года, когда изъ Болгаріи пріѣхала первая группа на работы на заводъ «Acieries d'Imphy». Изъ этого числа къ осени 1926 г. осталось 8 чел. быстро пополнившихся группой Алексѣевскаго полка и Алексѣев. Арт. Дивизіона также прибывшихъ изъ Болгаріи. Послѣдующія группы вслѣдствіе отъѣзда колоніи въ 1927 г. до 300 чел., въ 1928 г. вслѣдствіе отъѣзда въ другія мѣста 100 чел., каковое число осталось и до настоящаго времени. Большинство членовъ колоніи состоятъ членами Р. О. В. Союза. Въ 1927 г. колоніи въ Имфи пришлось выдержать натискъ «возвращенства».

Агитація возвращенцевъ кончилась для нихъ печально большинство было жестоко избито наиболѣе активной частью колоніи, и движеніе ихъ постепенно замерло.

Параллельно съ ликвидаціей внутреннихъ встрясокъ, колонія въ лицѣ наиболѣе энергичныхъ своихъ представителей занялась устройствомъ своей внутренней жизни.

Какъ и на другихъ заводахъ, русскіе рабочіе живутъ въ баракахъ, имѣя только самое необходимое для существованія, при заработкѣ отъ 22 до 36 фр. въ день. И при этой обстановкѣ желаніе создать свой культурный уголокъ преодолѣло всѣ затрудненія. Изъ 2-хъ десятковъ книгъ, присланныхъ генераломъ Шатиловымъ и лежавшихъ въ ящикѣ изъ подъ консервовъ, служившемъ вмѣсто шкапа, въ настоящее время создалась библіотека въ 500 съ лишнимъ томовъ.

Дирекція завода пошла навстрѣчу и передала одну большую комнату подъ читальню - собраніе, украшенную національными флагами и портретами Царскаго Дома и вождей Бѣлаго движенія. Благодаря усиліямъ нынѣшняго библіотекаря, поруч. Побѣленскаго, члены колоніи имѣютъ возможность пользоваться и библіотекой и читальней.

Удовлетворенію духовныхъ и религіозныхъ запросовъ было положено начало съ первыхъ шаговъ колоніи. Церковь начала создаваться изъ ничего. Трудами полк. Б. А. Сидоровича и кап. М. К. Козерскаго были сдѣланы иконостасъ, рѣзныя Царскія Врата, престолъ, рѣзныя лампады и подсвѣчники. Путемъ денежныхъ сборовъ удалось пріобрѣсти облаченіе, церковную утварь и заказать образа и иконы. Настоящее постоянное помѣщеніе для церкви было предоставлено Дирекціей Завода; освящена церковь въ память Св. Архистратига Божія Михаила. Въ настоящее время церковь поддерживается постоянными ежемѣсячными отчисленіями.

Кромѣ группы Р. О. В. Союза значительнымъ по числу является казачій хуторъ во главѣ съ есауломъ Т. Колонія поддерживаетъ отличныя отношенія съ мѣстнымъ населеніемъ, въ частности съ мѣстной Лигой Комбатантовъ и Jeunesse Patriotique. На устроенной 10 января с. г. елкѣ въ числѣ гостей было не мало французскихъ семей съ дѣтьми и представители упомянутыхъ организацій.

Колонія участвуетъ и въ общей работѣ эмиграціи, отчисляя аккуратно ежемѣсячные постоянные взносы въ фондъ спасенія Родины и на Инвалидовъ. Монотонная трудовая жизнь нарушается рѣдкими наѣздами докладчиковъ, всегда горячо и радостно принимаемыхъ. Всѣ Имфійцы живутъ мыслями о нашей далекой Родинѣ и ждутъ Ея освобожденія.

М. И. Надежинъ.

Церковь въ Имфи.

Генералъ П. Н. Шатиловъ въ Клермонъ Ферранѣ. Сидятъ — чины французской администраціи. Стоятъ: мичманъ Непокойчицкій и шт.-кап. Яремчукъ.

ТВЕРСКОЕ КАВАЛЕРІЙСКОЕ УЧИЛИЩЕ

На скромное чествованіе 65-лѣтія со дня основанія училища, прибыли и вспомнили тѣ б. ю. Т. К. У., кому дорого наше родное гнѣздо. Въ числѣ поздравленій получено сердечное привѣтствіе чинамъ Объединенія отъ Возглавителя Предсѣдателя О. В. Союза генерала Миллера, словами котораго,, въ сердца присутствующихъ влито много бодрости и подъема. Нѣтъ словъ какимъ восторженнымъ ура былъ покрытъ тостъ за главу нашего Воинскаго Союза за оказанное намъ вниманіе.

Вспоминали старѣйшіе юнкера выпуска 1877 го да баронъ Зассъ и баронъ Гротусъ, навѣки «Безсмертные Гусары»; они искренно любятъ нашу школу до сихъ поръ, это доказали своими сердечными, теплыми поздравленіями. Объединеніе счастливо имѣть ихъ своими почетными членами и гордится нынѣ своими стариками, оставшимися молодыми Корнетами Александрійцами!

На предстоящій 2-ой годъ дѣятельности Объединенія предназначено: 6 разъ товарищескіе завтрака и 6 разъ сообщенія и доклады б. ю. Т. К. У. изъявившихъ свое согласіе на это.

Военно-Морской Историческій Кружокъ имени адм. Колчака. 18 января состоялось годовое собраніе.

РЕДАКЦИИ «ЧАСОВОГО»

Фанагорійскіе гренадеры, боровшіеся съ красной нечистью на Югѣ Россіи, а нынѣ проживающіе въ Эстоніи, просятъ Васъ и всю редакцію журнала «Часовой» принять ихъ душевныя поздравленія съ Новымъ Годомъ и искренно желаютъ Вамъ всѣмъ дальнѣйшаго успѣха на трудномъ, но святомъ, дѣлѣ объединенія чиновъ Россійской Императорской Арміи. Не откажите передать нашъ искренній и сердечный привѣтъ и поздравленія гв. полковнику Ходневу.

Передайте ему, что мы помнимъ и глубоко тронуты его словами въ газетѣ «Русскій Военный Вѣстникъ», № 109, отъ 11 сентября 27 г.

Незабытыя могилы

† Графъ П. А. ИГНАТЬЕВЪ

Союзъ Офицеровъ - участниковъ войны на французскомъ фронтѣ понесъ еще одну тяжелую утрату въ лицѣ дѣятельнаго члена Комитета по постановкѣ памятника полковника графа П. А. Игнатьева, скончавшагося 2-го декабря с. г.

Глубоко религіозный, съ чуткимъ и отзывчивымъ сердецемъ, покойный всецѣло отдался работѣ по увѣковѣченію памяти русскихъ воиновъ, павшихъ на французскомъ фронтѣ.

Судьбѣ неугодно было дать ему возможность увидѣть разультатъ своего труда.

Комитетъ съ чувствомъ глубокой печали скорбитъ, что въ день освященія Часовни-Памятника не будетъ съ нимъ его дорогого члена сотрудника полковника графа П. А. Игнатьева.

Комитетъ по постановкѣ памятника русскимъ воинамъ, павшимъ на французскомъ фронтѣ.

† ПОРУЧИКЪ Н. М. БѢЛЯЕВЪ

Марковскій Арт. Дивизаонъ извѣщаетъ о смерти своего бывшаго офицера поручика Николая Михайловича Бѣляева, послѣдовавшей отъ автомобильной катастрофы 23 декабря 1930 г. въ Чехословакіи. Покойный по окончаніи средн. учебн. завед. поступилъ въ Конст. Арт. Училище, которое покинулъ вмѣстѣ съ большинствомъ юнкеровъ, отправляясь въ Добр. Армію. Въ 1-мъ куб. походѣ Н. М. былъ тяжело раненъ. Съ 1-ой ген. Маркова батареей Н. М. Бѣляевъ продѣлалъ всѣ походы на югѣ Россіи. Въ эмиграціи — въ Чехословакіи блестяще окончилъ филологическій факультетъ Карлова университета. Покойный былъ ученикомъ проф. Кондакова, принималъ близкое участіе въ его семинаріи. Передъ Н. М. открывалась широкая дорога ученаго. Хранимый не разъ судьбой отъ пули, Н. М. погибаетъ въ мирной обстановкѣ. Покойный похороненъ на русскомъ кладбищѣ въ Ольшанахъ.

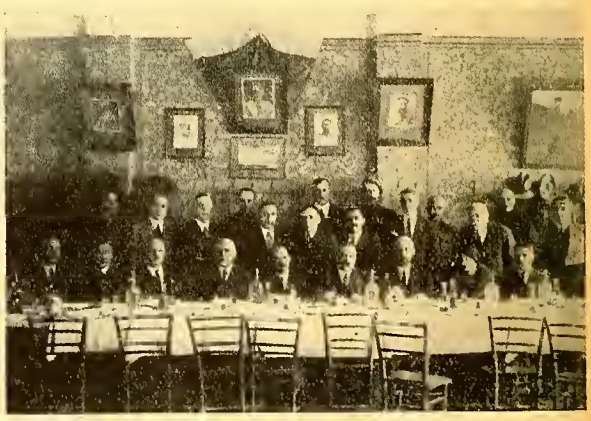

Генералъ Миллеръ въ Пловдивѣ. (Болгарія).

За братское имя

Передо мной пачка братскихъ рапортовъ, поступившихъ Начальнику одного изъ Б. Отдѣловъ на Д. Востокѣ. Всѣ они поданы подчиненными ему Братьями Отдѣла, вернувшимися изъ долгихъ Братскихъ командировокъ «туда».

Подали тѣ, что уцѣлѣли. Погибшіе не разскажутъ.

Сколько мужества, сколько скромнаго подлиннаго героизма, въ этихъ секретныхъ рапортахъ, подписанныхъ условными Вр. номерами, либо условными именами. Кто вступилъ въ Братство Р.П., тотъ отрекся даже отъ обычной, такой понятной радости храбраго: — знать, что узнавъ о его подвидѣ, люди прочтутъ въ газетахъ **его** имя. Даже самые подвиги чаще всего тонутъ въ безвѣстности. Истинныя же имена Братьевъ РП вскрываетъ только смерть. Да и то не всегда. Ибо не всегда это можно.

Нельзя и сейчасъ привести истинныхъ именъ. Такова Братская доля. Лишь нѣсколько штриховъ, нѣсколько отдѣльныхъ, отрывочныхъ картинъ хочется закрѣпить въ этихъ короткихъ строкахъ. Пусть тѣ, кто ихъ прочтутъ, живущіе въ мирныхъ странахъ, далеко отъ тѣхъ краевъ, «гдѣ еще бьются», или, быть можетъ, вѣрнѣе, «гдѣ уже бьются», подышатъ хоть мысленно воздухомъ, какимъ каждый день и каждый часъ, въ разныхъ частяхъ необъятной Россіи, дышатъ тѣ, что идутъ на смерть и на смертельный рискъ за Братское и Русское имя.

Вотъ на работѣ въ Совроссіи Братская «двойка». Идутъ по дорогѣ. Бѣдно одѣты, какъ всѣ въ Россіи. Въ карманахъ кольты. За пазухой «липовые» сов. документы. За спиной мѣшокъ съ сухарями и съ Братской литературой... Сзади крикъ: — «Стой. Руки вверхъ». Оглянулись. Двое конныхъ чиновъ ГПУ незамѣтно нагнали изъ за поворота дороги. Ихъ винтовки взяты на прицѣлъ. Поздно. Не выхватить изъ кармана кольтовъ. Надо положиться на Бога, да на случай. Подняли руки...

— «Ложись на землю. Раскинь руки крестомъ», — командуетъ чекистъ. — «А ты слѣзь, обыщи», — говоритъ другому.

Легли Братья. Руки крестомъ раскинули. Одинъ чекистъ спѣшился, подошелъ, другой держитъ винтовку на прицѣлѣ. Нагнулся чекистъ, сунулъ руку за пазуху, вытащилъ документы. Разглядываетъ.

Приподнялся малость съ земли Братъ. Заговорилъ просящимъ голосомъ:

— «Что мы худого сдѣлали. Мы Марьинъ корень для настойки собирали. Это никому не запрещено.

Зазѣвался чекистъ, разглядывая документы. Ослабилъ вниманіе. Мигъ... и Братъ на ногахъ, и кольтъ выхваченъ изъ кармана. Бросился на него чекистъ, обхватилъ плотно съ обѣихъ сторонъ, прижалъ ему къ бокамъ руки. Силится выхватить Братчикъ руку съ кольтомъ. Топчутся на мѣстѣ. А другой чекистъ выстрѣлить боится, чтобъ въ своего не угодить. Только водитъ винтовкой, выцѣливаетъ. Выхватилъ тѣмъ временъ свой кольтъ и второй Братъ, первымъ же выстрѣломъ ссадилъ съ коня чекиста. Въ тотъ же мигъ и первый выхватилъ таки свою руку, стрѣльнулъ своему чекисту въ бокъ. Два-три выстрѣла еще. Оба чекиста лежатъ мертвые.

Достали Братскую наклейку — летучку, — трехцвѣтный бумажный флажокъ съ Братскимъ девизомъ «Коммунизмъ умретъ, Россія не умретъ». и съ такой нелюбимой для краснаго глаза надписью: «Братство Русской Правды». Надписали карандашомъ: — «Убиты Братьями РП.». Приклеили кровью ко лбу одного изъ труповъ. Пошли дальше...

Есть теперь у нихъ, кромѣ кольтовъ, двѣ винтовки и 320 патроновъ. Изъ нихъ, при возвращеніи изъ командировки, осталось только 18. Прочіе выпущены въ боевыхъ схваткахъ, не считая патроновъ отъ кольтовъ.

А вотъ «мирная» картинка. — Братъ въ одиночной командировкѣ расклеиваетъ Братскіе флажки и летучки, поздней ночью, на улицахъ большого города. Съ мѣстными Братьями связался, литературу имъ доставилъ, про все обсудили. А честн саморучной расклейки лишить себя не хочетъ. Мѣстнымъ оно бы сподручнѣй. Да сердце требуетъ. Клентъ, а самъ вспоминаетъ. Вотъ такъ же въ этомъ же году, въ этомъ же городѣ, попавшись краснымъ съ литературой одна Сестра. Тоже была въ одиночной командировкѣ. Узнавъ про нее отъ мѣстныхъ братчиковъ, что стояла у стѣнки при разстрѣлѣ гордая. Голову подняла. Смѣло глядѣла въ глаза палачамъ. Крикнула имъ: — «Коммунизмъ умретъ, Россія не умретъ». Такъ съ Братскимъ девизомъ и упала. И другую Сестру, вспоминаетъ онъ, разстрѣляли въ Спасскѣ. Тоже гордо умерла. Пока вели, молчала. Только въ послѣдній мигъ крикнула: «Да здравствуетъ Братство Русской Правды». Благополучно выполнилъ свою задачу Братчикъ. Даже еще днемъ осторожно снялъ карманнымъ кодакомъ нѣсколько снимковъ городскихъ. приложить къ своему будущему рапорту.

Господи, помяни нашихъ погибшихъ. Господи, сохрани нашихъ живыхъ. **Братъ РП.**

Равновѣсіе права и произвола. (Кар. Эриша).

Положеніе въ Совѣтской Россіи

ТРАСПОРТЪ

Значеніе транспорта, вообще, въ экономиче - ской жизни каждаго государства — очень велико; при тѣхъ же грандіозныхъ планахъ развитія сель-скаго хозяйства и промышленности («пятилѣтка»), которые рѣшила осуществить совѣтская власть — значеніе транспорта еще болѣе возрастаетъ: его недостачи - «прорывы» выражаясь по - совѣтски могутъ сильно подорвать, а, быть можетъ, и свести на нѣтъ успѣхи, которые могли бы быть до-стигнуты въ той или иной области народной эко-номики. Руководители совѣтскаго народнаго хозяй-ства прекрасно отдаютъ себѣ въ этомъ отчетъ и неоднократно высказывали опасенія по поводу не-удовлетворительной работы транспорта. Происхо-дившій лѣтомъ истекшаго года съѣздъ коммуни-стической партіи призналъ транспортъ «однимъ изъ **наиболѣе узкихъ мѣстъ**» народнаго хозяйства («Эк. Ж.», 1-I-31 г.). Слѣдуетъ пояснить, что «узкимъ мѣстомъ» совѣтскіе дѣятели и печать называютъ неблагополучныя области народнаго хозяйства. «Ус-пѣшное выполненіе работъ по промышленности и сельскому хозяйству **упирается въ транспортную проблемму** — пишетъ «Эк. Ж.» и заявляетъ: «если XVI партійный съѣздъ констатировалъ **напряжен-ное положеніе** нашего транспорта, то къ 1931 г. мы имѣемъ **увеличеніе** этой напряженности». Газета признаетъ, что, если транспортъ, «не выйдетъ изъ положенія узкаго мѣста», то онъ «можетъ **серьезно ударить**» по темпамъ индустріализаціи страны». («Эк. Ж.», 1-I-31).

По признанію совѣтскаго экономическаго орга-на — въ прошломъ году удовлетворительно про-ходила работа транспорта только въ смыслѣ коли-чества перевезенныхъ грузовъ. Но — «по каче - ственнымъ измѣрителямъ имѣется опредѣленный **прерывъ...** Работа транспорта шла съ большимъ на-пряженіемъ, особенно въ періодъ осенне-весеннихъ перевозокъ, когда имѣли мѣсто **значительныя за-трудненія.** Были случаи пробокъ въ цѣломъ рядѣ пунктовъ». Далѣе «Эк. Ж.» отмѣчаетъ — «чрезвы-чайно острую напряженность въ подвижномъ со-ставѣ».

Принятыя до сихъ поръ мѣры къ увеличенію провозоспособности ж.-д. — недостаточны, (а **не** надо забывать, что «пятилѣтка» возлагаетъ на транспортъ такіе задачи, которыя — въ европей-скомъ и даже американскомъ масштабѣ должны ка-заться грандіозными). «Достигнутое къ настояще-му моменту увеличеніе пропускной способности нельзя признать **ни въ какой степени** удовлетвори-тельнымъ», — пишетъ «Эк. Ж.». Совѣтская власть возлагаетъ, въ смыслѣ улучшенія транспорта, большія надежды на постройку новыхъ ж.-д. ли-ній. Разработаны въ этомъ направленіи широкіе планы. Однако, по признанію «Эк. Ж.», (1-I-31 г.) — средній процентъ выполненія плана по ж.-дорож-ному строительству **явно неудовлетворителенъ».** Также неудовлетворительно обезпечено и строи-тельство бытовыхъ условій (жилье, столовыя, про-довольственные ларьки). «Эк. Ж.» прямо обви - няетъ народный комиссаріатъ путей сообщенія въ томъ, что онъ «недостаточно руководилъ капиталь-ными работами». Наряду съ постройкой новыхъ линій большія надежды возлагаются и на различ-ныя техническія усовершенствованія въ ж.-дорож-номъ дѣлѣ... «автоматическая сцѣпка, автотормо-за... мощный паровозъ и т. п. — признаются глав-ныя элементами «реконструкціи транспорта». («Эк. Ж.», 2-I-31 г.). Однако «Эк. Ж.» признаетъ, что до сихъ поръ «весьма неудовлетворительно проходи-ла поставка новаго подвижного состава, запасныхъ частей для ремонта и модернизаціи паровозовъ». («Эк. Ж.», 1-I-31 г.). Къ этому надо добавить — «недовыполненіе промышленностью заявокъ на ма-теріалъ (въ особенности — по металлическимъ из-дѣліямъ)... «Бригада» Нар. Ком. Пут. Сооб. произ-вела «летучее обслѣдованіе» трехъ крупнѣйшихъ заводовъ — Мытищенскаго вагоностроительнаго Коломенскаго машиностроительнаго и Московска-го Тормозного при чемъ было обнаружено **«напле-вательское»** отношеніе въ выполненію заказовъ для транспорта. Коломенскій заводъ, вмѣсто 42 паро-возовъ — выпустилъ — 23, Мытищенскій заводъ вмѣсто 90 вагоновъ — 29, Тормазной не выполнилъ и 50 проц. заказовъ. («Эк. Ж.», 2-I-31 г.).

Нисколько не лучше обстоитъ дѣло въ водно-мъ транспортѣ, всегда игравшемъ такую боль - шую роль въ Россіи, а также съ мѣстнымъ транс-портомъ. При этомъ отмѣчается, что особенно плохо обстоитъ дѣло со сплавомъ лѣса, а всѣмъ хорошо извѣстно, какое громадное значеніе, въ смыслѣ добыванія денегъ на свои цѣли, имѣетъ для совѣтской власти заготовка и продажа лѣса.

«Неблагополучно — пишетъ «Эк. Ж.» (1-I-31 г.) — обстоитъ дѣло и выполненіемъ программы по рѣч-ному, морскому и мѣстному транспорту... По **глав-нѣйшимъ** рѣчнымъ системамъ недовыполненіе до-ходитъ до 30 проц. **Наиболѣе угрожающимъ уча - сткомъ** является **лѣсосплавъ,** гдѣ работы по вы-грузкѣ закончены только **на половину».**

«Эксплоатаціонная работа транспорта — пишетъ «Эк. Ж.» — **ухудшилась,** уменьшились качествен - ные измѣрители по использованію буксировъ, уве-личились простои, число аварій, вслѣдствіе расхля-банности и **паденія трудовой дисциплины».**

Таковы итоги работы транспорта къ началу 1931 г., по даннымъ оффиціальнаго органа «народ-ныхъ комиссаріатовъ снабженія, внѣшней торгов-ли, **путей сообщенія** и финансовъ».

И. О.

Соратники!

Не покупайте и не продавайте краденыхъ у русскаго народа совѣтскихъ товаровъ!!!

Общественное питаніе

Разрушеніе индивидуальнаго хозяйства во всѣхъ его формахъ — основная идея коммунизма. Замѣна домашняго хозяйства — общественнымъ, семейной кухни — общественной столовой — цѣль, которая преслѣдуется въ сов. Россіи съ самаго коммунистическаго переворота. Въ настоящее время, по свѣдѣніямъ статистики, городскія общественныя столовыя даютъ населенію 5-6 милліоновъ блюдъ въ день, т. е. въ этихъ столовыхъ ежедневно кормятся 2½ - 3 милліона человѣкъ — около 10 проц. всего городского населенія СССР — процентъ не малый.

Согласно плану («контрольныя цифры») въ 1931 году намѣчается огромный ростъ общественнаго питанія: ежедневно предполагается отпускать 16 милліоновъ блюдъ, т. е. кормитъ уже 8 милліоновъ человѣкъ — одну треть всего городского населенія СССР, или больше половины населенія крупныхъ городовъ, гдѣ, главнымъ образомъ, развертывается общественное питаніе.

Въ дальнѣйшемъ предполагается постепенно охватить общественнымъ питаніемъ все городское населеніе. Надо отмѣтить, что при осуществленіи этого проекта (а онъ, дѣйствительно, осуществляется) — всякій горожанинъ «прикрѣпляется» къ опредѣленной общественной столовой и уже не можетъ получать за рѣдкими исключеніями сырой провизіи по карточкамъ. Такимъ образомъ, городское населеніе не будетъ имѣть иного выхода, какъ питаться въ общественныхъ столовыхъ. Уже нѣсколько лѣтъ во вновь строящихся въ городахъ СССР домахъ для рабочихъ и служащихъ, при квартирахъ не дѣлаютъ отдѣльныхъ кухонь и это то-же, въ корнѣ, разрушаетъ «индивидуально-семейное» питаніе.

Согласно планамъ къ концу «пятилѣтки» (съ 1-го октября 1930 г. СССР вступилъ въ третій ея годъ) для общественнаго питанія потребуется 114 тысячъ поваровъ. Подготовка этихъ недостающихъ кадровъ «поваровъ - общественниковъ» идетъ усиленнымъ темпомъ, но все же отстаетъ отъ потребностей жизни («Извѣстія», 31 октября 1930 г.).

Помимо соціальнаго значенія — разрушеніе индивидуальнаго домашняго хозяйства, — планомъ развитія общественнаго питанія преслѣдуются и другія цѣли: вытекающая изъ недостаточности рессурсовъ необходимость жестокой экономіи въ расходованіи продовольственныхъ фондовъ — выдвигаетъ на первый планъ для 1930-31 года задачу максимальнаго развертыванія общественнаго питанія... («Сов. Торг.», «Бюллет.» проф. Прокоповича).

Проведеніе въ жизнь общественнаго питанія порученію совѣтской потребительской кооперації. Даже въ совѣтской прессѣ по отношенію къ потребительской кооперації мы видимъ отношеніе болѣе, чѣмъ скептическое. Въ отзывѣ о работѣ кооперативовъ термины — «совершенно неудовлетворительно», «недопустимая халатность», «небрежность» и т. п., и т. п.

Все это позволяетъ думать, что «жесткая экономія» въ общественномъ питаніи будетъ проводиться не благодаря правильной организаціи дѣла, а за счетъ количества и качества питанія.

Въ концѣ декабря минувшаго года, на 3-ей сессіи ВЦИК, одинъ изъ делегатовъ, Кравцовъ, въ своей рѣчи указалъ на «очень плохое планированіе снабжающихъ организацій». «Цѣлые районы — заявилъ онъ — получаютъ исключительно бѣлый хлѣбъ, въ то время, какъ другіе снабжаются исключительно чернымъ». «У насъ завелся уже такой порядокъ, что питаютъ въ общественныхъ столовыхъ такъ сказать — по квартально. Бываетъ кварталъ овсяной каши, потомъ наступаетъ кварталъ гречневой каши, а, затѣмъ приходитъ кварталъ манной каши». («Извѣстія», 28-XII-30 г.).

Въ письмахъ изъ сов. Россіи и въ разсказахъ пріѣзжающихъ оттуда постоянно встрѣчаются горькія жалобы на «столовки». Скверная пища, при томъ въ явно недостаточномъ количествѣ, грязь («въ щахъ и кашѣ часто попадаются тараканы и мышиный пометъ»), невнимательность и грубость обслуживающихъ столовую персонала, наконецъ, огромная потеря времени при ожиданіи мѣста у стола и выдачи блюдъ, — все это повторяется въ отзывахъ о всѣхъ почти совѣтскихъ столовыхъ.

«Постановка общественнаго питанія, — въ корнѣ неудовлетворительна». «Основное, что особенно рѣзко бросается въ глаза — это картина безконтрольнаго расходованія продуктовъ въ столовыхъ и фабрикахъ - кухняхъ... Въ цѣломъ рядѣ обслѣдованныхъ столовыхъ — безобразнѣйшее отношеніе къ храненію продуктовъ... Селедки, яблоки, картошка, масло — хранятся вмѣстѣ.... Продукты гніютъ. При кризисѣ на посуду, наблюдается самое небрежное съ нею обращеніе... Во всемъ сквозитъ огромная небрежность, безалаберность... Безконечныя очереди... Приходится въ среднемъ, по часу ждать, чтобы получить обѣдъ. Въ большинствѣ случаевъ качество обѣда очень низкое. Нѣтъ заботливаго глаза, нѣтъ отвѣтственной хозяйственной руки, нѣтъ умѣнія.. «Иностранные коммунисты могутъ подумать, что эта цитата взята изъ письма какого нибудь «брюжащаго старичка-буржуя» или она принадлежитъ перу непримиримаго бѣлогвардейца: нѣтъ, **всѣ** эти цитаты взяты изъ оффиціальнаго коммунистическаго органа «Правда» (23 сентября 1930 г.). Но, можетъ быть, на страницы «Правды» какъ то прокрался отзывъ озлобленнаго коммуниста-оппозиціонера? Нѣтъ это отчетъ о результатахъ провѣрки общественныхъ столовыхъ, произведенной самимъ центральнымъ Комитетомъ коммунистической партіи... Провѣрка произведена была не гдѣ-нибудь въ глухой провинціи, а въ столичныхъ московскихъ столовыхъ...

Вотъ, какъ обстоитъ дѣло, когда въ день отпускается 5 милліоновъ блюдъ; поэтому рѣшено «...увеличить ежедневную продукцію» до 16 милліоновъ блюдъ.

Розыски

Полковникъ Леонидъ Анемподистовичъ Олиферовичъ, бывш. въ арміяхъ Юга Россіи по адресу:

Rosyjski Komitet opiekunczy nad emigrantami w Polsce. Marszalkowska 68, m. 4. Varsovie. Pologne.

М. А. Ярцова, ур. Дурасова, проситъ лицъ, знающихъ о судьбѣ и мѣстѣ пребыванія Андрея и Анастасіи **Мандерштернъ** и Софіи Никифоровны **Шмидтъ**, сообщить по адресу:

Chine, Moukden Kisso-machi, 6, Skadaworks Mme Jartzowa.

Полковника артиллеріи Михаила Эдмундовича Юрша, находившагося въ воинскихъ частяхъ Галлиполи, съ просьбою отозваться по адресу: Болгарія, Софія, ул. Черноморе, 1. Ф. А. Потто.

Правленіе Россійскаго Общественнаго Комитета въ Польшѣ (Варшава, Подваль 5, кв. 1) проситъ лицъ, знающихъ что-либо о судьбѣ **ротмистра** 18-го гусарскаго Нѣжинскаго полка **Георгія Александровича Макарова,** бывшаго въ 1918 г. въ г. Кіевѣ, сообщить по адресу Комитета.

ПОСТУПИЛО ЧЕРЕЗЪ «ЧАСОВОЙ»

На Памятникъ-Часовню кораблямъ Флота въ Бизертѣ: Ст. Лейт. Рошко — 10 фр., подпор. Косяковъ — 5 фр., коргард. Ивановъ — 5 фр., гг. членовъ Заемнообмундировальн. капитала при Отдѣлѣ Общества Галлиполійцевъ въ Венгріи (отвѣтъ на статью Терещенко въ номерѣ 42 «Часового») черезъ капитана Раевскаго — 88 фр. 08 см., а всего съ ранѣе поступившими 646 фр. 08 сант.

На ремонтъ и содержаніе Памятника въ Галлиполи: Отъ Заемно-обмунд. капит. при Общ. Галлипол. въ Венгріи — 133 фр. 12 сант.

Для Инвалидовъ отъ Л-ча 10 фр.

Стороннее сообщеніе

БОЛЬНЫМЪ, СЛАБОСИЛЬНЫМЪ, НЕРВНЫМЪ, РАНО УВЯДАЮЩИМЪ И УСТАЮЩИМЪ

Организмъ человѣка остается здоровымъ, и работоспособнымъ до тѣхъ поръ, пока его жизне - творныя железы нормально функціонируютъ, насыщаютъ всѣ элементы организма энергіетворными и **цѣлебными гормонами и витаминами.**

Слаб. железы не могутъ насыщать въ нужны. степени клѣтокъ организма энергіетворными и **цѣлебными гормонами и витаминами,** отчего жизн. энергія организма понижается, и въ организмѣ скопляются яды нарушеннаго обмѣна веществъ (какъ мочевая, щавеловыя кислоты, ураты и пр.), кот. отравляютъ и разрушаютъ всѣ ткани, вызываютъ выпаденіе волосъ и разрушеніе зубовъ, причин. слабость, простудныя, артритическія, и др. болѣзни, опасныя восп. органовъ дыханія, пищеваренія, кровообращенія и пр., вызываютъ преждеврем. увяданіе, старость и раннюю смерть.

Къ счастью, многіе знам. ученые доказали, что послѣ насыщенія слабаго или больного орргнизма **омолаживающими и очищающими кровь вытяжками** изъ жизнетворныхъ железъ молодыхъ животныхъ (какъ **КАЛЕФЛЮИДЪ Д. КАЛЕНИЧЕНКО)** — возстанавливаются силы и здоровье больного и **бывшій больной** пользуется всѣми радостями молодого и здороваго человѣка **подъ вліяніемъ дѣйствія энергіетворныхъ и цѣлебныхъ гормоновъ и витаминовъ,** содерж. въ вытяжкахъ. Это провѣрено и Медицинскимъ Корпусомъ на протяженіи уже 30 лѣтъ на многочисленныхъ больныхъ.

Безплатно — франко высылается новѣйшій методъ **омоложеніе и леченіе** организма.

КАЛЕФЛЮИДЪ находится въ аптекахъ, а **гдѣ** его нѣтъ, туда высыл. налож. платежомъ.

Требованія направляйте по **новому адресу** общества:

S-té « KALEFLUID » Kalenitchenko
49, Rue Balagny, Depart. — 9. Paris-17e

Въ Югославіи: М. Марковичъ. Бѣлградъ, ул. Краля Милана ном. 10.

РУССКОЕ ИЗДАТЕЛЬСТВО И КНИЖНЫЙ МАГАЗИНЪ J. POVOLOZKY & Cie
13, RUE BONAPARTE, PARIS-VI
TÉL. : FLEURUS 42-01

Ю. Елецъ — **«Исторія Лейбъ-Гвардіи Гродненскаго гусарскаго полка».** С. Гулевичъ — **«Исторія Л.-Гвардіи Финляндскаго полка»** 4 тома въ п. С. Панчулидзевъ — **«Исторія Кавалергардовъ»** 4 тома въ переплетахъ. С. Панчулидзевъ — **«Біографія Кавалергардовъ»** 4 т. въ переплетахъ. **«Общій гербовникъ дворянскихъ родовъ Россійской Имперіи»** 10 т.т. Дурасовъ — **«Гербовникъ Всероссійкаго дворянства»** 2 т.т. въ краскахъ. **«Коронаціонный сборникъ»** 2 т.т. Гуммель и Голубцовъ — **«Родословный сборникъ русскихъ двор. фамилій».** Милорадовичъ — **«Родословная книга Черниговскаго дворянства»** 8 част. **«Русская родословная книга».** Кутеповъ — **«Царская и Императорская охота на Руси»** 4 т.т. въ пер. Вел. Кн. Н. М. — **«Русскіе портреты».** Шильдеръ — **«Павелъ I», «Николай I», «Александръ I»** 7 т.т. въ переплет. Татищевъ — **«Александръ II-й»** 2 т.т. **Большой выборъ довоенныхъ изданій классиковъ и книгъ по искусству.**

АПТЕКА ДЛЯ РУССКИХЪ

въ русскомъ районѣ Парижа

Pharm. Centr. du Bd de Grenelle

K. Foucher Pharm., de 1-ère Classe

77, Bd de Grenelle, 77

Автобусы: Y, AQ, AH. Трамваи: 25, 26.

Métro: Dupleix, La Motte-Picquet-Grenelle.

ЦѢНЫ НИЖЕ ВСѢХЪ АПТЕКЪ.,

Tél.: Ségur 11-45.

Портной **Ф. И. Агѣевъ**

БОЛЬШОЙ ВЫБОРЪ

англійскихъ и французскихъ матерій

19, rue Tiphaine, Paris (15)

Métro: La Motte - Picquet

Кровеочиститель (Авранинъ)

Дѣло сущ. съ 1893 года

прежде С.П.Б. Колокольная, 11.

Индійскій Бальзамъ Авранинъ — безвредный растительный сокъ совершенно очищаетъ кровь отъ микробовъ и заразы. Отъ первыхъ пріемовъ бальзама больной чувствуетъ, какъ организмъ, измученный болѣзнью, наполняется новыми силами. На 3-5 день больной уже чувствуетъ облегченіе, а послѣ мѣсяца или полтора всякое леченіе становится излишнимъ потому, что болѣзнь побѣждена и силы возстановлены, не приходится даже повторять курса леченія, такъ какъ всякая болѣзнь подается радикальному излеченію при помощи леченія Индійскимъ Бальзамомъ, кот. дастъ прекрасный аппетитъ, и излечив. желудоч. и кишечн. забол., быстро возстанавливаетъ нервную систему, половое безс. излеч. въ короткій срокъ трипперъ.

Излѣченіе съ полной гарантіей сифилиса, во всѣхъ стадіяхъ и во всѣхъ послѣдствіяхъ. Сухотка спинного мозга и табесъ, прогрессивный параличъ, люпусъ или волчанка, псоріазисъ, экзема, ракъ, сикозъ, падучая болѣзнь эпилепсія, туберкулезъ костей, и всѣ наслѣдственныя болѣзни, золотуха, безсиліе подается соверш. излеченію. Всѣ нервныя болѣзни также быстро излѣчиваются.

Объ излеченіи отъ этихъ болѣзней имѣю десятки тысячъ нотар. и письменыхъ благодарностей.

Брош. высыл. по треб. Почт. расх. 2 фр. Гл. депо:

D. AVRAKOW. 6, Rue Maublanc. Paris (15-ème). (Métro: Vaugirard). Продается во всѣхъ аптекахъ.

ВСЕРОССІЙСКІЙ ЗЕМСКІЙ СОЮЗЪ

UNION DES ZEMSTVOS RUSSES

12, rue Blanche, Paris (9), Tél.: Trinité 45-77.

Денежные переводы и посылки въ Россію, юридич. консульт., защита интересовъ бѣженц. въ судебн. и администр. учрежден.

Пріемъ ежедневно (кромѣ праздн.) отъ 10-5 ч. въ субб. до 3 ч. (безъ перер.). Пріемъ денеж. перев. произв. также по воскресеньямъ отъ 11-1 ч. въ домѣ Русской Церкви, рю Дарю 12. Иногородн. могутъ направлять деньги по адресу Союза.

Автомобильная школа МАРБЕФЪ

ПРИ ГАРАЖѢ МАРБЕФЪ

Самый большой гаражъ въ Парижѣ въ районѣ Champs-Elysées въ 10 этажей на 1000 машинъ

32-34, rue Marbeuf.

Tél. Élysées 58-83, 97-61 et la suite...,

Métro : Marbeuf et R. P. Ch.-Elysées

Самая серьезная и добросовѣстная подготовка по автомобильной ѣздѣ и механикѣ на машинахъ и учебныхъ приборахъ новѣйшей конструкціи.

РУССКАЯ СРЕДНЯЯ ШКОЛА ВЪ ПАРИЖѢ

имени леди Лидіи Павловны Детердингъ.

(ГИМНАЗІЯ И РЕАЛЬНОЕ УЧИЛИЩЕ)

переведена въ новое помѣщеніе въ Parc des Princes.

6, BOUL. D'AUTEUIL, BOULOGNE s/SEINE

(Métro: Porte d'Auteuil ou Molitor. Tram.: N° N° 16, 23, 25).

XI УЧЕБНЫЙ ГОДЪ. Пріемъ во всѣ классы (дваприготовительныхъ, I - VШ) продолжается.

Директоръ В. П. Недачинъ, б. дир. Медвѣдниковской гимназіи въ Москвѣ.

ОБЩЕСТВО ВЗАИМНАГО КРЕДИТА „СОЮЗЪ"

CREDIT MUTUEL «UNION». 12, rue Blanche, Paris (9). Tél.: Trinité 45-77.

Пріемъ вкладовъ. — Текущіе счета. — Ссуды и учетъ векселей. — Производство всѣхъ банковскихъ операцій. — Покупка и продажа въ наиболѣе выгодныхъ условіяхъ выигрышныхъ билетовъ — Credit National, Ville de Paris и т. д.

Открыто ежедневно (кр. праздн.) отъ 10 до 4 ч. безъ перерыва.

ГЕНЕРАЛЬНОЕ ПРЕДСТАВИТЕЛЬСТВО «ЧАСОВОГО» И СПРАВОЧНИКА «АРМІЯ И ФЛОТЪ» ВЪ ЮГОСЛАВІИ Н. З. Рыбинскій, Бѣлградъ, Бранкова, 32 Тек. счетъ Пошт. Штед. № 53.498.

Imprim. PASCAL, 13, Rue Pascal. PARIS-5e

Le gérant J. BERRODIER

Продолжается подписка

на единственный иллюстрированный военно-морской

на 1931 годъ

въ зарубежьѣ военный и журналъ.

3-й годъ

„ЧАСОВОЙ"

изданія

Выходитъ каждаго 15 и 30 числа.

Органъ связи русскаго воинства за рубежомъ.

подъ редакціей В. В. Орѣхова и Евгенія Тарусскаго.

Подписная цѣна:

Во Франціи:	на 3 м. — 15 фр.	Заграницей:	на 3 м. — 20 фр.
	„ 6 м. — 30 фр.		„ 6 м. — 40 фр.
	„ 12 м. — 60 фр.		„ 12 м. — 80 фр.

«La Sentinelle», 29, rue du Colisée — Paris (8).

Безплатныя приложенія

ПОДПИСЧИКАМЪ ЖУРНАЛА «ЧАСОВОЙ» НА 1931 ГОДЪ

При единовременномъ внесеніи подписной платы,

ПОЛУГОДОВЫЕ ПОДПИСЧИКИ, прибавляя къ своей подписной платѣ 5 франковъ, получаютъ одинъ томъ лѣтописи «Бѣлое Дѣло» — въ первое полугодіе подписного года 1, 2 или 3 томъ, по выбору, и во второе полугодіе 4, 5 или 6 томъ, по выбору.

ГОДОВЫЕ ПОДПИСЧИКИ совершеннно безплатно получаютъ два тома лѣтописи «Бѣлое Дѣло» (одинъ изъ 1, 2 и 3-го и одинъ изъ 4, 5 и 6-го по выбору), внѣ зависимости отъ цѣны томовъ.

Цѣна книгъ 1, 2, 3 и 4 въ продажѣ по 1 доллару 75 центовъ; книгъ 5, 6 по 2 доллара 25 центовъ. Для всѣхъ безъ исключенія подписчиковъ «Часового» при выпискѣ книгъ черезъ редакцію «Часового» сорокъ процентовъ скидки плюсъ стоимость пересылки (5 фр. съ книги).

Содержаніе книгъ было объявлено въ №45. При подпискѣ г.г. подписчики благоволятъ указывать, какую книгу имъ желательно получить.

Каждый подписчикъ, внесшій дополнительно 20 фр. получитъ въ теченіе года первыя серіи (24 открытки) великолѣпно во многихъ краскахъ исполненной художникомъ Робикэ коллекціи

«ФОРМЫ РОССІЙСКИХЪ ИМПЕРАТОРСКИХЪ АРМІИ И ФЛОТА»

(*Société des Editions Militaires*).

ВЪ ОЗНАМЕНОВАНІЕ ДВУХСОТЛѢТІЯ СО ДНЯ РОЖДЕНІЯ ГЕНЕРАЛИССИМУСА СУВОРОВА

издательствомъ «Часовой» выпущенъ Военный Справочникъ

„АРМІЯ и ФЛОТЪ"

Въ книгѣ 176 страницъ, болѣе 100 портретовъ, рисунковъ и иллюстрацій

Цѣна во Франціи и стр. съ низкой валютой 12 фр. Заграницей 15 фр. съ пересылкой.

Годовые подписчики журнала «Часовой» на 1931 г., въ случаѣ отказа ихъ отъ полученія лѣтописи «Бѣлое Дѣло», могутъ выбрать приложеніемъ къ журналу «Военный Справочникъ».

ЧАСОВОЙ

3-й годъ

№ 49

ОРГАНЪ СВЯЗИ РУССКАГО ВОИНСТВА ЗА РУБЕЖОМЪ ПОДЪ РЕДАКЦІЕЙ В.В.ОРѢХОВА и ЕВГЕНІЯ ТАРУССКАГО
ГОДЪ ИЗДАНІЯ ТРЕТІЙ
"LA SENTINELLE" 29, RUE DU COLISÉE
PARIS-(8)

15 Февраля 1931 г.

Добровольцы

1919. ПОХОДЪ НА МОСКВУ

(Фот. корнета 1 Коннаго ген. Алексѣева полка Лялевича).

ВСЕОБЩІЙ КАЛЕНДАРЬ НА 1931 ГОДЪ

(книжка)

подъ ред. В. А. ВРЕДЕ.

По своему размѣру, полнотѣ церковныхъ свѣдѣній (нов. и стар. стили свѣд. для старообрядцевъ, католиковъ, лютеранъ, евреевъ), обширному справочному матеріалу и отличному внѣшнему виду (многокрасочная обложка) — нашъ **КАЛЕНДАРЬ ВНѢ КОНКУРЕНЦІИ.**

Цѣна въ Латвіи, Литвѣ и Эстоніи Ls 1.; въ остальныхъ странахъ Европы долл. 0,25 внѣ Европы ..... долл. 0,30

Съ заказами слѣдуетъ обращаться въ издательство М. Дидковскаго
Рига, Крѣпостная, 43/45 или въ любой русскій книжный магазинъ.

На складѣ также ОТРЫВНЫЕ КАЛЕНДАРИ всѣхъ изданій.

ПРОСПЕКТЫ книгъ и календарей высылаются безплатно.

ГДѢ БЫ ВЫ НИ НАХОДИЛИСЬ

Вы можете изучить любую спеціальность при содѣйствіи Русской Политехнической Школы заочнаго преподаванія

150 Курсовъ

ТЕХНИЧ., АГРОНОМИЧ., КОММЕРЧ., ЯЗЫКИ АНГЛ., ФРАНЦ., и НѢМЕЦК.

Требуйте каталоги.

10, Bd. Monparnasse, Paris XV.

BANQUE INDUSTRIELLE DU CENTRE

85, rue de Richelieu, 85, Paris (2). Tél.: Louvre 09 - 11; Centr. 35 - 67.

Текущіе счета и вклады, биржевыя операціи, комиссіонныя порученія и ссуды.

Переводъ денегъ въ Россію и др. страны

По минимальному послѣднему курсу и дешевле, чѣмъ всюду.

а также продовольственныхъ посылокъ

съ предст. обратн. росписокъ. — ПОКУПКА РУССКИХЪ БУМАГЪ (рента, займы, закл. листы, акціи страхов. полисовъ. ДѢЛАЙТЕ СБЕРЕЖЕНІЯ, покупая гарантированные Франц. Правительствомъ ВЫИГРЫШНЫЯ (съ процентами) облигаціи. За наличные или на спеціальныхъ условіяхъ.

«CREDIT NATIONAL», «CREDIT FONCIER», «VILLE DE PARIS», «EXPOSITION COLONIAL».

ВЫИГРЫШИ 1.000.000, 500.000, 100.000, 50.000 фр. и др. ЕЖЕМѢСЯЧНО

БЛИЖАЙШІЙ РОЗЫГРЫШЪ 1 МАРТА и 1 АПРѢЛЯ. Облиг. отъ 60 фр. Ссуды до 80 ст. Проспекты съ таблицами выпущен. билетовъ и свѣдѣнія объ операціяхъ на Парижской Биржѣ высылаются по первому требованію; корресп. по русски.

РУССКІЙ ВРАЧЕБНЫЙ КОНСИЛІУМЪ

подъ руководствомъ доктора Arion, бывш. externe госп. St.-Louis и судебнаго врача доктора Laroulandi, экстраор. проф. Ecole de Médecine доктора Regnier, бывш. зав. госп. La Charité, въ Парижѣ, доктора Парижск. Унив. Iasen и Русина.

ЛѢЧИТЪ ПУТЕМЪ ПЕРЕПИСКИ въ совершенно секретномъ порядкѣ, способами, примѣняемыми самимъ больнымъ (безъ уколовъ).

СИФИЛИСЪ во всѣхъ стадіяхъ, **ТРИППЕРЪ** и всѣ его осложненія (воспаленіе мочевого пузыря, предстательной железы, матки, канала, яйцевода и пр.).

ПОЛОВОЕ БЕЗСИЛІЕ во всѣхъ видахъ. **Женск. бол.** Послѣдніе научные методы лѣченія, основанные на примѣненіи лѣченія **НОВОЙ СЫВОРОТКОЙ.** Быстрые результаты. **Отправка лѣкарствъ въ СЕКРЕТНОМЪ ПОРЯДКѢ безъ указанія на обложкѣ посылки.**

Пріемъ больныхъ ежедневно 10-12 и 3-7 ч. воскр. и праздн. 10-12 ч. Корреспонд. адресовать:

Docteur Arion, 28, Faub. Montmartre, 28, Paris

ГЕРМАНІЯ Генеральное представительство «Часового» Русскій кн. Складъ «Градъ Китежъ».
«Grad Kitesch» Kleist-Strasse, 21 Berlin W. 62.

ЧАСОВОЙ

Органъ связи русскаго воинства за рубежомъ подъ редакціей **В. В. Орѣхова** и **Евгенія Тарусскаго.**

Отдѣлы: Военный — ген. шт. полк. П. Г. Архангельскій. **Военно-морской** — С. К. Терещенко.

«La Sentinelle» 29, rue du Colisée Paris (8). Bimensuelle. Tél.: Elysées 07-55.

Во Франціи 3 франка. Заграницей 4 франка.

Русскій Обще-Воинскій Союзъ

СЪ 31 ЯНВАРЯ ПО 15 ФЕВРАЛЯ ПРЕДСѢДАТЕЛЕМЪ Р.О.В.С. ОТДАНЫ СЛѢДУЮЩІЯ РАСПОРЯЖЕНІЯ:

г. Парижъ № 1. 31 января 1931 г.

§ 1. Вслѣдствіе ходатайства Начальника V От-ла Р. О. В. Союза, юнкеру спортивной дружины въ Бельгіи **Хлыстову,** Николаю, какъ окончившему полный курсъ Сенъ-Сирской школы и отлично аттестованному, предоставляю всѣ права младшаго офицера пѣхоты, съ оставленіемъ его въ то же дружинѣ.

§ 2 Опредѣляется въ службу: уволенный приказомъ Генерала Врангеля 1926 года № 13 отъ службы, согласно прошенію, Кубанскаго Казачьяго Войска Войсковой Старшина **Лѣщукъ,** Николай, съ зачисленіемъ въ резервъ чиновъ Кубанской Казачьей Дивизіи.

Справка: Рапортъ Начальника Кубанской Казачьей Дивизіи отъ 22 сего января за № 10.

г. Парижъ. № 5 31 января 1931 г.

Вслѣдствіе представленія Предсѣдателя Союза Техническихъ войскъ во Франціи и ходатайства Начальника I Отдѣла Р. О. В. Союза нижепоименованнымъ чинамъ, участникамъ Великой и Гражданской войнъ, состоящимъ въ Союзѣ Техническихъ войскъ во Франціи, какъ выдержавшимъ установленыя испытанія, предоставляю всѣ права младшаго офицера:

1. Унтеръ-офицеру **Бороховичу,** Михаилу.
2. — — **Фусту,** Адольфу.
3. — — **Гущину,** Александру.
4. — — **Кролле,** Ивану.
5. — — **Зубареву,** Сергѣю.
6. — — **Швабо,** Леониду.
7. — — **Кочину,** Гурію.
8. чин. воен. вр. **Лебедеву,** Борису.

Основаніе: § 10 Положенія о пріемѣ въ воинскія организаціи Р. О. В. Союза молодыхъ людей.

ДОБРЫЙ СОВѢТЪ.

Мы хотимъ обратить вниманіе соратниковъ на слѣдующее:

До послѣдняго времени русскіе офицеры, солдаты и казаки съ уваженіемъ относились къ убѣжденіямъ и взглядамъ другъ друга, въ увѣренности, что по исполненіи первѣйшей и важнѣйшей задачи — освобожденія Отечества, они найдутъ время и возможность **по братски** столковаться между собою и найти рѣшенія, пріемлемыя для всѣхъ патріотовъ.

Вѣдь тѣ, кто неразрывно связалъ себя съ Р. О. В. С., и тѣ, кто искренно и убѣжденно съ самаго начала легитимнаго движенія сталъ въ ряды К. И. А. и Ф., органически **не могутъ быть врагами** между собою, ибо они всѣ — братья, соратники, русскіе люди, патріоты, начальники и подчиненные и, наоборотъ, по прошлой своей боевой службѣ.

Каждый изъ насъ хранилъ въ своей душѣ свое святое святыхъ и не навязывалъ своихъ взглядовъ другимъ, не считалъ всѣхъ инакомыслящихъ своими врагами.

Именно въ такомъ взаимоотношеніи до сихъ поръ мирно жили всѣ рядовые зарубежные воины, оставаясь друзьями, товарищами, помогая другъ другу въ минуту жизни трудную, и надѣясь плечо къ плечу, стремя къ стремени **пойти** въ послѣдній и рѣшительный бой съ большевиками. И горячій сторонникъ Р. О. В. С. и ярый легитимистъ никогда не были другъ для друга врагами, а только инакомыслящими соратниками, глубоко увѣренными, что несогласіе ихъ въ нужный моментъ будетъ устранено мирнымъ путемъ.

Такъ было. И было это хорошо. И миръ этотъ безпокоилъ и раздражалъ нашихъ дѣйствительныхъ враговъ.

И вотъ, въ прошломъ году явились люди (кстати сказать, почему то увѣровавшіе въ легитимизмъ только на восьмомъ году появленія манифеста В. К. Кирилла Владиміровича), которые на митингахъ и въ листовкахъ, истерически и демагогически стали призывать братьевъ къ жестокой борьбѣ другъ съ другомъ. Среди этихъ людей, къ сожалѣнію, было нѣсколько доблестныхъ офицеровъ, попавшихъ въ сѣти опытныхъ политическихъ поваровъ, которые, потерявъ мѣсто въ Шуаньи, безъ колебаній направились въ Сэнъ-Бріакъ.

И вотъ картина рѣзко измѣнилась. Раньше въ оффиціозахъ обоихъ теченій ни въ коемъ случаѣ не допускалось никакихъ враждебныхъ выпадовъ другъ противъ друга. **Сохранялась благородная корректность и взаимная доброжелательность.**

«Взыватели» и «писатели» буквально завалили зарубежье листовками, «воззваніями», «призыва-

Военный отдѣлъ

Бесѣды о войнѣ и мирѣ

Ген.-отъ-инф. Ю. ДАНИЛОВЪ.

X.

Для иллюстраціи сказаннаго въ прошлой бесѣдѣ и уясненія той независимости, которая существуетъ между всѣми упомянутыми элементами, ниже приводится нѣсколько самыхъ общихъ данныхъ, касающихся **Россіи** и **Франціи.**

Россія въ началѣ войны выставила армію нѣсколько свыше 4½ милліоновъ людей, не считая запасныхъ войскъ. Въ теченіе всей войны она смогла дополнительно призвать около 10 милліоновъ людей. Такъ какъ, по сдѣланнымъ въ самомъ началѣ войны подсчетамъ, средняя мѣсячная **потребность** арміи въ укомплектованіяхъ, **не считая потребностей для формированій и развертыванія новыхъ частей, — опредѣлилась въ 250-300 т. чел. въ мѣсяцъ** (3-3½ милліона въ годъ), то очевидно, что задача поддержанія нашей арміи въ полномъ комплектѣ на протяженіи свыше 3 лѣтъ являлась **чрезвычайно трудной,** тѣмъ болѣе, что въ дальнѣйшемъ наши мѣсячныя потребности въ людяхъ **значительно возрасли** по сравненію съ первоначальными исчисленіями. Иначе говоря, при существовавшихъ въ Россіи до войны условіяхъ отбыванія воинской повинности и размѣрѣ дѣйствительныхъ потребностей въ укомплектованіяхъ, выставленная ею въ военное время армія являлась чрезмѣрной. Подтвержденіе этого теоретическаго вывода можно усмотрѣть въ фактѣ **хроническаго некомплекта,** которымъ дѣйствительно страдала наша армія, и **во мнѣніи ряда государственныхъ и общественныхъ дѣятелей,** высказывавшихся уже въ 1916 году **за сокращеніе арміи.** (В. І. Гурко и другіе).

Франція выставила при мобилизаціи армію въ 2.700 тыс. чел., каковая числительность на протяженіи всей войны **оставалась почти неизмѣнной.** Такого результата Франція достигла путемъ дополнительнаго призыва **за 4 года войны** около 5.700 тыс. чел., что въ среднемъ, за вычетомъ 600-700 тыс. чел., оставленныхъ въ тылу на работахъ, составляетъ на кругъ **по 1.950 т. чел. въ годъ.** Такимъ образомъ ежегодная убыль арміи, которую приходилось пополнять новыми элементами, опредѣлились для французской арміи въ годъ, на основаніи приведенныхъ подсчетовъ, примѣрно, **въ 70 проц. отъ числительной силы арміи** (у насъ этотъ процентъ въ началѣ войны являлся равнымъ 70-80).

При составленіи проекта новой организаціи французской арміи, повидимому и были приняты за основаніе приведенныя процентныя соотношенія, съ извѣстными, можетъ быть, поправками, вытекавшими изъ болѣе детальнаго изученія статисти-

---

ми» и демагогическими, безотвѣтственными журнальчиками, мѣшая въ нихъ приказы, распоряженія и прочіе акты канцеляріи Великаго Князя со своими бездарными статьями, текстами произнесенныхъ на митингахъ рѣчей и слащаво сентиментальными одами и стишками, мѣсто которымъ въ лицейскихъ и институтскихъ альбомахъ, но никакъ не рядомъ съ тѣмъ дѣловымъ матеріаломъ, который отражаетъ жизнь одного изъ направленій русской монархической мысли.

Авторитетное заявленіе о томъ, что «Императоръ самъ выберетъ диктатора», что «цари никогда не выбираются» или такой стихотворный перлъ на «25-лѣтіе бракосочетанія Ихъ Императорскихъ Величествъ», какъ напримѣръ:

Любя, Царь трудится усердно день и ночь,
Обуянъ думою тревожной, неизбывной, —
Какъ Родину спасти, какъ ей въ бѣдѣ помочь?
Онъ все забылъ, простилъ, что натворила дочь...*)

могутъ только дискредитировать это направленіе и по пословицѣ «отъ великаго до смѣшного одинъ шагъ», — сдѣлать то, что должно быть великимъ, — смѣшнымъ.

«Взывателей» и «писателей», которые не прочь получить чины «внѣ очереди» и выслужить пенсію (согласно приказа Вел. Князя за № 398 отъ 30 сентября 1930 года), найдется, конечно, не мало. Среди нихъ будутъ и горячія, экспансивныя головы и лицемѣрные придворные одописцы, но нашему общему воинскому и истинно-братскому единенію — они ничего, кромѣ вреда и зла, не принесутъ. А потому такъ хочется надѣяться, что вмѣсто пенсіи и чиновъ, Канцелярія Великаго Князя создастъ для нихъ Цензурный Комитетъ и введетъ весь этотъ потокъ празднаго и бездарнаго краснорѣчія въ цензурное русло...

Медвѣжьи услуги обычно не награждаются.

*) «Императорскій Штандартъ».

В. В. Орѣховъ и Евгеній Тарусскій.

ческаго матеріала. Эта работа и дала основаніе сдѣлать въ проектѣ приведеннаго закона выводъ, что для мобилизаціи фрнцузской арміи и «поддержанія ея въ комплектѣ» необходимо использованіе въ военное время не менѣе 28-ми возр. классовъ.

⁂

Но общая **численность** живыхъ силъ и предположенія о порядкѣ ихъ использованія въ военное время — **лишь одна сторона дѣла,** ибо, при опредѣленіи размѣра арміи и организаціи ея по военному времени, необходимо еще имѣть въ виду другія данныя; какъ то: **силы и подготовку сосѣдей, наличіе матеріальной части** и неприкосновенныхъ запасовъ, а также **возможность** достаточнаго **питанія** арміи данной числительной силы всѣмъ необходимымъ, то-есть иначе говоря, **экономическую силу** страны.

Минувшая война, болѣе чѣмъ какая-либо другая, выявила огромное значеніе военной техники и было бы совершенно **неразумно,** при организаціи современной арміи, не считаться съ **необходимостью ширскаго снабженія** ея вполнѣ современною матеріальною частью, а также необходимыми боевыми припасами.

Такъ какъ заведеніе и періодическое обновленіе соотвѣтственной матеріальной части и военныхъ запасовъ связано съ **большими расходами:** питаніе же ея въ военное время боевыми средствами требуетъ, для независимости, **подлежащаго развитія отечественной промышленности,** то эти условія должны дѣйствовать самымъ **умѣряющимъ** образомъ на вопросъ о численности арміи и на стремленіе къ ея увеличенію. Необходимо имѣть въ виду, что **лучше имѣть армію меньшаго состава, но хорошо снабженную, чѣмъ наоборотъ.**

Для соотвѣтственной организаціи современной арміи должно быть найдено **«наивыгоднѣйшее»** соотношеніе между человѣкомъ и машиной. Поэтому, во избѣжаніе вредныхъ увлеченій не лишнее повторить здѣсь еще разъ, что **самая совершенная машина,** каково бы ни было ея могущество, все же **не можетъ замѣнить человѣка,** который попрежнему остается **главнымъ факторомъ на войнѣ.** Значеніе болѣе современнаго образца (пушки, ружья и другихъ предметовъ вооруженія) часто имѣетъ даже **не столько практическое, сколько психологическое значеніе,** вліяя на **увѣренность** человѣка (качество моральное) въ его лучшемъ снаряженіи. Съ другой стороны, слѣдуетъ также помнить, что **перегрузка арміи** матеріальной частью не можетъ не отразиться самымъ дѣйствительнымъ образомъ на **подвижности войскъ,** — качествѣ, которое, какъ увидимъ нѣсколько дальше, никакъ не можетъ почитаться потерявшимъ свое значеніе.

⁂

Въ минувшую войну наша армія выступила на театръ военныхъ дѣйствій, будучи **крайне бѣдно обезпечена техническими средствами** и имѣя позади себя, въ тылу, совершенно **недостаточный запасъ боевого снабженія;** этотъ же послѣдній не могъ быть не только своевременно увеличенъ, но даже поддерживаемъ въ его скромныхъ размѣрахъ, вслѣдствіе **недостаточнаго развитія отечественной промышленности и трудности выполненія заказовъ заграницей.** Результаты — общеизвѣстны. Отсутствіе воздухоплавательныхъ аппаратовъ дѣлало наши войска слѣпыми; недостаточность и устарѣлость средствъ — связи — затрудняли оріентировку и управленіе; превосходство непріятельской артиллеріи въ числѣ и мощности — усложняли достиженіе нами боевыхъ задачъ; недостатокъ винтовокъ — являлся одною изъ причинъ некомплекта, коимъ хронически страдала наша армія, а нищенское питаніе огнестрѣльными припасами привело въ 1915 году къ тому, что войну пришлось вести едва ли не исключительно человѣческими тѣлами.

Только съ нѣкоторыми изъ указанныхъ выше недочетовъ техническаго снабженія намъ удалось, при содѣйствіи нашихъ союзниковъ, справиться къ 1917 году, **но къ этому времени война приняла** и на нашемъ фронтѣ **мертвыя формы позиціоннаго сидѣнія,** въ которомъ войска постепенно потеряли остатки своего **порыва и энергіи. Никакое технич. изобиліе тогда не могло уже вернуть имъ «души».**

Недостаточность и несовершенство въ техническомъ снабженіи обнаружились послѣ первыхъ же крупныхъ боевыхъ столкновеній и у **другихъ участниковъ міровой войны** — у однихъ больше, у другихъ меньше. Но промышленность въ государствахъ Западной Европы была значительно болѣе развита, чѣмъ у насъ, и потому **легче развернулась и приспособилась** къ потребностямъ военнаго времени. Къ тому же названнымъ государствамъ удалось въ самомъ началѣ войны стать почти монопольными хозяевами на рынкахъ большинства нейтральныхъ странъ, почему использованіе таковыхъ рынковъ представило для насъ большія затрудненія.

Ю. Даниловъ.

(Продолженіе слѣдуетъ)

P. S. Въ статьѣ ген.-лейт. Шварца: «О роли Ивангорода», помѣщенной въ прошломъ номерѣ «Часового», явно слышится весьма сложная внутренняя обида автора: лично за себя; по поводу моего опредѣленія значенія Ивангорода, и роли этого пункта на берегахъ р. Вислы. — Личная обида А. В. Шварца заключается повидимому въ томъ, что я назвалъ его Комендантомъ «укрѣпленной полевой позиціи», а не Комендантомъ «крѣпости». — Многолѣтняя давность факта служитъ мнѣ до нѣкоторой степени извиненіемъ и, если генералъ Шварцъ, какъ онъ говоритъ, былъ назначенъ Высочайшимъ приказомъ «Комендантомъ Ивангородской крѣпости», то противъ такого факта спорить, конечно, не приходится. Но мѣняется ли имъ **сущность** дѣла? Приказы редактировались въ учрежденіяхъ, для которыхъ гораздо важнѣе и легче было придерживаться уже установленной терминологіи, давно знакомой въ канцелярскомъ обиходѣ, чѣмъ мучиться надъ изобрѣтеніемъ новыхъ названій, хотя бы бли-

же отвѣчающимъ дѣйствительности. Во всякомъ случаѣ охотно несу свое извиненіе передъ потерпѣвшимъ за усмотрѣнное «умаленіе» его званія. Очень счастливъ, что эта «ошибка» въ титулѣ никакъ не можетъ умалить уважаемой мною боевой дѣятельности генерала Шварца и его личныхъ дарованій. Что же касается наименованія **Ивангорода, «крѣпостью»**, то въ данномъ вопросѣ я никакъ не имѣю возможности сдать, ибо крѣпостью въ научномъ, а не въ обывательскомъ смыслѣ слова, называется такая круговая долговременная позиція, которая отвѣчаетъ современности и которая снабжена всѣмъ необходимымъ для изолированной обороны. Если Ивангородъ, не будучи такой позиціей, тѣмъ не менѣе оффиціально все же носилъ названіе крѣпости, то во всякомъ случаѣ лишь крѣпости «по недоразумѣнію» (сравненіе съ Ковной не есть еще доказательство). Нельзя къ тому же упразднять крѣпости, а черезъ нѣкоторое время, по произволу, снова возстанавливать ихъ, не измѣнивъ ни на іоту силы и средствъ ихъ сопротивляемости. Это будетъ только игра словами, и притомъ крайне легкомысленная. Надлежитъ помнить, что понятіе о крѣпости **связано** съ понятіемъ объ огромной отвѣтственности для Коменданта и гарнизона за сдачу крѣпости, каковую отвѣтственность нельзя возлагать на людей, ничего имъ не давъ для возможности изолированнаго сопротивленія. Поэтому тысячу разъ былъ правъ Главнокомандующій арміями С.-З. фронта генералъ Алексѣевъ, когда онъ въ маѣ 1915 года, по словамъ генерала Шварца, назвалъ Ивангородъ не крѣпостью, но «Ивангородскими укрѣпленіями». — Повидимому, онъ этимъ хотѣлъ выразить свою мысль, что на Ивангородъ не возлагается задача по самостоятельной оборонѣ и что роль его кончается съ отходомъ армій отъ р. Вислы.

Уменьшаются ли отъ этого заслуги тѣхъ начальниковъ и тѣхъ войскъ, которые съ полнымъ самоотверженіемъ обороняли въ теченіе почти года лѣвобережныя позиціи Ивангорода? — Нисколько, ибо они съ полнымъ сердцемъ выполнили всѣ тѣ заданія, которыя къ нимъ предъявляли. Проявленіе ими дальнѣйшаго самоотреченія было съ общей точки зрѣнія **безцѣльно** и потому стратегически даже **вредно**, ибо ослабляло отступавшихъ. — Одни оцѣниваютъ доблесть ивангородскаго отряда одними словами, другіе — другими, но въ томъ, что эти войска и ихъ начальники мужественно выполняли и **выполнили** свое назначеніе, опираясь на созданныя полевыя укрѣпленія, сомнѣній быть ни у кого не можетъ. Это ясно отмѣчено въ моей статьѣ, вызвавшей неожиданную реплику А. В. Шварца, но имѣвшей въ дѣйствительности единственную цѣль — подчеркнуть только то, что до тѣхъ поръ, пока долговременная фортификація не научится расчленять свои форты-громады на составныя части и укрывать послѣдніе, — полевая фортификація имѣетъ за собою огромное преимущество — меньшей видимости. И даже по достиженіи этой цѣли, значеніе полевой фортификаціи останется нерушимымъ, ибо она обеспечиваетъ войскамъ созданіе укрѣпленныхъ позицій тамъ, гдѣ это необходимо по создавшейся обстановкѣ, при условіи, конечно, наличія нѣкотораго времени.

Личные выпады автора возраженія противъ меня — оставляю въ сторонѣ: всякій оцѣнитъ ихъ по своему.

Д.

О моторизаціи армій

Все послѣвоенное время многіе спеціалисты въ области столь популярной нынѣ, моторизаціи работаютъ не покладая рукъ.

Со времени окончанія войны прошло уже двѣнадцать лѣтъ, однако, не смотря на огромную — для арміи — важность развитія этой отрасли, она еще очень мало продвинулась впередъ по сравненіи съ другими отраслями военной техники, встрѣчая на пути своего развитія трудно преодолимыя денежныя препятствія.

Всѣ типы автомобилей участвовавшихъ на войнѣ оставлены.

На первый планъ выступаетъ, самый страшный врагъ кавалеріи, ходящій безъ дорогъ шести — колесный автомобиль. Хотя этотъ типъ, въ смыслѣ развитія, еще въ ребяческомъ возрастѣ, однако, будущее, несомнѣнно, принадлежитъ ему.

Всѣ государства направляютъ свои старанія къ тому, чтобы въ мирное время располагать такимъ количествомъ автомобилей, которое, въ военное время, покрывало бы не только всѣ нужды арміи, но и давало бы возможность имѣть постоянный запасъ для пополненія выходящихъ изъ строя машинъ.

Многіе государства уже добились, количественно, удовлетворительныхъ результатовъ.

Въ 1928 году число грузовыхъ и броневыхъ машинъ у Великихъ Европейскихъ Державъ равнялось:

Англія 1.173.000; Франція 949.000; Германія 473.000; Италія 153.000.

Принимая во вниманіе, что, напримѣръ, для французской арміи нужно приблизительно всего лишь 33.000 грузовыхъ машинъ, мы видимъ, что въ этихъ странахъ автомобильный вопросъ уже не проблема. (Другой вопросъ — снабженіе горючимъ, — о немъ въ настоящей статьѣ нѣтъ рѣчи).

Нѣмецкая автомобильная промышленность въ настоящее время переживаетъ серьезный кризисъ, но все же можетъ удовлетворять всѣ нужды арміи.

Франція и Италія стараются поднять еще выше и безъ того высоко стоящее автомобильное производство.

Ихъ примѣру слѣдуютъ Чехія, Польша и даже С.С.С.Р. старающійся привлечь къ этому дѣлу иностранный капиталъ.

Въ современной войнѣ для достиженія успѣха нужны сила, скорость и выдержка. Моторъ отвѣчаетъ этимъ требованіямъ, а потому армія не заботящаяся о моторизаціи сама себѣ роетъ могилу.

Французскій генералъ Гомонъ ярый сторонникъ моторизаціи предсказываетъ полную замѣну кавалеріи легкими машинами, какъ болѣе быстрыми и выносливыми. По его мнѣнію, государство не жалѣющее милліоновъ на формированіе моторизированныхъ силъ, по сравненію съ государствомъ «выбрасывающимъ» милліоны на содержаніе кавалеріи, во время войны имѣетъ исключительныя преимущества, тѣмъ болѣе, что благодаря сильно развитой сѣти дорогъ въ зап. Европѣ представляется возможность широкой ихъ эксплоатаціи и быстроты передвиженія.

Если обратимся къ опытамъ Великой Войны, то замѣтимъ, что при машинной перевозкѣ войскъ существовало два теченія, — одно, что перевозочныя средства должны быть, насколько возможно, централизированны. Этого принципа придерживались французы.

Другое, — что сосредоточеніе не нужно, наоборотъ — перевозочныя средства надо распредѣлить по полкамъ и баталіонамъ. Это проводили въ жизнь во время Великой Войны американцы, англичане и даже — въ началѣ войны — нѣмцы.

Опытъ войны показалъ, что правильна французская точка зрѣнія.

Англійское командованіе, въ началѣ войны, всѣмъ частямъ до полка включительно, роздало грузовыя машины. Крупныхъ соединеній не было. На каждый автомобиль полагалось три шоффера. Кромѣ того, высшее командованіе имѣло въ своемъ распоряженіи резервы.

Не смотря на все это англичане не могли провести до 1918 года, ни одной перевозки, которая по размѣрамъ приближалась бы къ французской. Поднявъ свою ошибку англичане принялись ее исправлять. Началась переформировка во время войны, естественно встрѣтившаяся съ серьезными затрудненіями. Приданныя къ частямъ грузовыя машины исполняли всѣ возможныя работы почти не оставливаясь, въ теченіи 24 часовъ; смѣнялись лишь шофферы. Благодаря этому и невозможности техническаго контроля на фронтѣ, машины изнашивались раньше времени. Если требовалась большая перевозка, автомобили собирались отъ разныхъ частей и сводились въ одну колонну. Однако, непривычные къ массовому движенію шофферы не могли провести его безъ инцидентовъ и задержекъ. Тоже самое происходило и у американцевъ, не смотря на то, что среди воевавшихъ державъ, они располагали наилучшимъ техническимъ оборудованіемъ. Въ случаѣ большихъ передвиженій имъ приходилось обращаться за помощью къ французамъ. У нѣмцевъ — въ началѣ войны — мы встрѣчаемся съ дѣленіемъ машинъ на шесть колоннъ. При наступленіи на Вердэнъ и въ бояхъ около Соммэ выяснилась несостоятельность этого принципа и позже, мы встрѣчаемся уже лишь съ тремя колоннами. Изъ вышеприведеннаго видно, что еще во время войны французскій принципъ централизаціи одержалъ верхъ. Не слѣдуетъ упускать изъ виду, что въ то время автомобильная промышленность стояла еще весьма низко и пополненіе было затруднительно. Все же и сейчасъ на Западѣ, этотъ принципъ еще въ полной силѣ.

Въ будущей Россіи положеніе вещей будетъ приблизительно (по отношенію къ автомобильной промышленности) тоже, что и въ зап. Европѣ въ 1914 году, а потому намъ особенно цѣненъ пріобрѣтенный за время войны опытъ.

Французы показали нѣсколько блестящихъ примѣровъ перевозки на автомобиляхъ.

Вотъ одинъ изъ нихъ: Тальяментскій прорывъ въ октябрѣ 1917 года поставилъ итальянцевъ въ трудное положеніе. Чтобы остановить наступленіе противника нужна была скорая помощь. Желѣзно-

Офицеры Л.-Гв. Преображенскаго полка въ 1915 году на фронтѣ:

Справа за столомъ: кап. бар. Штакельбергъ„ Св. Е. В. г.-м. Дрентельнъ, капитанъ Кутеповъ, шт.-кап. Зубовъ I, кн. Аргутинскій - Долгорукій, поручикъ Дейтрихъ, подпор. Веймарнъ, подпор. Ратьковъ - Рожновъ.

Сомюрская кавалерійская школа

Новыя вѣянія, новыя требованія, предъявляемыя конницѣ, не прошли мимо Сомюрской школы — этой самой старой на свѣтѣ кавалерійской школы, основанной еще въ XVI столѣтіи и заслужившей всемірную извѣстность.

Сомюрская школа, постепенно развиваясь и расширяя свою дѣятельность, прошла на всемъ протяженіи своего существованія рядъ этаповъ и превратилась въ 1904 г. изъ первоначальной, спеціальной школы исключительно берейторскаго искусства, вдохновлявшейся принципами знаменитаго де-Плювинеля, — въ всесторонне образовательное въ кавалерійскомъ отношеніи учрежденіе, гдѣ рядомъ съ культомъ лошади, ѣзды, лихости — кавалерійскаго духа вообще, офицеры всѣхъ чиновъ серьезно ознакамливались съ тактическими требованіями той эпохи.

Нынѣ, послѣ войны, задачи, ставимыя кавалерійскому офицеру и выполненіе ихъ, еще усложнились; конница впитала въ себя техническіе элементы; комплексъ знаній, требуемыхъ отъ кавалериста — увеличился. Болѣе, чѣмъ, когда либо Сомюрская школа должна дать, по образному выраженію одного французскаго автора, — «традиціи и прогрессъ»*) и, дѣйствительно, какъ постоянный, такъ и перемѣнный составъ работаетъ, не покладая рукъ. Значенію лошади и безукоризненной ѣздѣ, обученію и воспитанію кавалериста придается столько же важности, сколько и прежде. Въ школѣ имѣется 1300 лошадей, которыя ежедневно работаются, но полевой ѣздѣ отводится еще больше мѣста. Рядомъ съ этимъ проведена «моторизація» школы: но, какъ читатель увидитъ, — не въ смыслѣ упраздненія лошади, а пріобрѣтенія кавалеристами тѣхъ новыхъ техническихъ знаній и умѣнія справляться съ техническими средствами, безъ которыхъ конница не можетъ работать въ современныхъ условіяхъ боя.

Автомобильное и радіографическое дѣло, использованіе пулеметовъ, ручныхъ гранатъ и мелкокалиберныхъ «кавалерійскихъ» пушекъ и, вообще, огневыхъ средствъ, пѣшій бой и служба связи — тщательно изучаются.

Рядомъ съ этимъ проходится основательно курсъ тактики и глубокое ознакомленіе съ организаціей и тактикой другихъ родовъ оружія и въ частности: — умѣнье содѣйствовать артиллеріи въ цѣли развѣдки и наблюденіи и держаніе связи съ авіаціей, съ которой нынѣ такъ тѣсно переплетается работа конницы. Не забыты и курсы по общеобразовательнымъ предметамъ и изученію живыхъ языковъ. Принимая во вниманіе, что вся эта объемистая программа должна быть осилена въ 10 мѣсяцевъ, — на командный (инструкторскій) и перемѣнные составы ложится тяжелый трудъ; вдобавокъ при школѣ имѣются еще курсы для обозныхъ офицеровъ и унтеръ-офицеровъ (современный обозъ заключаетъ механическую и конную тягу), апликаціонные ветеринарные и ковочные курсы.

Въ итогѣ, Сомюрская Школа представляетъ изъ себя сложнѣйшій учебный организмъ, находящійся на уровнѣ современныхъ требованій и всѣ винты котораго могутъ дѣйствовать безъ тренія только при полной продуманности и жизненной разработкѣ программъ и умѣньи инструкторскаго осстава ихъ практически осуществлять, — работа, которая зависитъ исключительно отъ искусства послѣдняго. Поэтому, на подготовку его, естественно, обращено громадное вниманіе и производится она въ школѣже подъ непосредственнымъ руководствомъ четырехъ школьныхъ начальниковъ «службъ» (учебной, военно-инструкторской, ѣзды и автомобильнаго дѣла) и прямымъ наблюденіемъ самого начальника школы.

*) Maral Dupont: «Nos Grandes Ecolés. Saumur».

А. Н. Виноградскій.

дорожныя линіи были перегружены. Французы быстро рѣшившись, начали перевозку войскъ на автомобиляхъ по двумъ дорогамъ черезъ Альпы.

Одна колонна двигалась Эпернэ черезъ Ди - жонъ — Ліонъ — Гренобль и 1772 мтр. высоты Круа Хо внизъ къ Бріангону, дальше черезъ 1854 мтр. перевалъ Монтъ Женевъ къ Турину, откуда уже по желѣзной дорогѣ на фронтъ. Другая колонна — изъ Тулузы, по фр. ривьерѣ, черезъ 1870 мтр. перевалъ Коль ди Тенда въ Туринъ. Въ теченіи девяти дней ею покрывалось ежедневно по 100 клм.

Вся перевозка черезъ Альпы происходила, въ концѣ октября и въ началѣ ноября, въ морозъ и снѣгъ. По тѣмъ же дорогамъ, гдѣ нѣкогда проходили слоны и верблюда Ганнибала, было перевезено нѣсколько корпусовъ на помощь дрогнувшему союзнику.

Конечно, эта перевозка могла пройти, не смотря на всѣ трудности пути, безъ задержекъ, лишь благодаря тому, что была проведена хорошо обученной технически оборудованной и стренированной автомобильной частью. Весь путь слѣдованія автомобилей тщательно очищался отъ снѣга рабочими дружинами. Особое вниманіе было обращено на постоянную связь между отрядами по всей дорогѣ.

Нынѣ всѣ государства, имѣющія въ своемъ распоряженіи автомобильныя отряды слѣдуютъ французскому принципу централизаціи и стоитъ обратить вниманіе на различныя пробныя перевозки во время осеннихъ маневровъ.

Г. Ж. В.

Къ вопросу о реорганизаціи желѣзнодорожныхъ войскъ

1. НЕОБХОДИМОСТЬ МЕХАНИЗАЦІИ

Съ ростомъ военнаго значенія жел. дорогъ растутъ и средства ихъ разрушенія. Массовыя разрушенія желѣзныхъ дорогъ на всѣхъ театрахъ великой войны вызвали необходимость въ содержаніи большого количества желѣзнодорожныхъ войскъ (общее число ихъ для всѣхъ армій воевавшихъ государствъ опредѣляется въ 600.000 чел.) для возстановительныхъ работъ на желѣзныхъ дорогахъ. Несмотря на это, въ большинствѣ случаевъ работа возстановленія желѣзныхъ дорогъ не поспѣвала за наступающими арміями.

Данныя изъ опыта великой и гражданской войнъ свидѣтельствуютъ о томъ, что темпъ возстановленія желѣзныхъ дорогъ періода указанныхъ войнъ не соотвѣтствуетъ характеру современныхъ операцій Увеличившаяся благодаря моторизаціи подвижность армій, развитіе техники разрушительныхъ работъ, заставляютъ Арміи принять мѣры для увеличенія скорости возстановленія желѣзныхъ дорогъ. Скорость эта зависитъ отъ цѣлаго ряда факторовъ, среди нихъ самое важное значеніе имѣютъ вопросы обезпеченія возстановительныхъ работъ средствами механическаго оборудованія и транспорта.

Для производства земляныхъ работъ въ количествѣ 500 куб. м. необходимо 100-150 рабочихъ дней при работѣ человѣка мускульной силой, въ то же время эта работа можетъ быть произведена однимъ экскаваторомъ при командѣ въ 5 человѣкъ. Просверленіе дыры въ рельсѣ сверлилкой, дѣйствующей сжатымъ воздухомъ, требуетъ не болѣе одной минуты въ то время, какъ ручное сверленіе требуетъ въ среднемъ около 5 минутъ.

МЕХАНИЗАЦІЯ ЗЕМЛЯНЫХЪ РАБОТЪ

Наиболѣе слабыми звеньями въ цѣпи построечныхъ строительно-возстановительныхъ работъ, производимыхъ желѣзнодорожными войсками, являются работы по сооруженію земляного полотна и по постройкѣ и возстановленію мостовъ, а также вспомогательныя работы по заготовкѣ и доставкѣ строительныхъ матеріаловъ. Земляныя работы — это главное мѣрило сложности и трудности постройки ж. д.: въ среднемъ они требуютъ въ два раза больше рабочихъ дней, чѣмъ всѣ другія работы, вмѣстѣ взятыя. При предполагаемомъ **маневренномъ** характерѣ войны едва ли будутъ производиться на фронтѣ постройки новыхъ желѣзныхъ дорогъ широкой колеи. Но было бы весьма ошибочнымъ предполагать **исключительно** маневренный характеръ войны. При обращеніи же войны въ **позиціонную** постройка новыхъ жел. дор. нормальной колеи вполнѣ возможна. Кромѣ того, производство земляныхъ работъ потребуется при постройкѣ военно-полевыхъ жел. дорогъ. Въ предшествовавшія войны ж. д. войскамъ приходилось очень часто производить эти работы, которыя изъ-за отсутствія надлежащей подготовки ж. д. войскъ дѣлались очень медленно. Поручать же эти работы кадровому составу ж. д. войскъ, по меньшей мѣрѣ, нецѣлесообразно. Для этого мы должны примѣнять машины, выгодность чего видна изъ слѣдующаго. Для постройки паровой ж. дороги паровой тяги со скоростью 5 клм. въ сутки, необходимо произвести 5.000 куб. метр. земляныхъ работъ. Для производства этихъ работъ ручной разработкой необходимо 2.000 чел. и 250 лошадей; при разработкѣ машинами надо 60 чел.; одна машина и 4 чел. замѣняютъ 130-150 чел.

Механизація земляныхъ работъ имѣла широкое примѣненіе во время войны въ Германіи. При постройкѣ линіи Аахенъ — Визе — Тонгернъ въ 1915 году въ періодъ наиболѣе интенсивной работы было занято 44 экскаватора; при постройкѣ линіи С.-Витъ — Гуви — Либрамонъ — 34 экскаватора. Въ Америкѣ земляныя работы механизированы повсемѣстно.

ВОЗСТАНОВЛЕНІЕ МОСТОВЪ

Возстановленіе мостовъ малыхъ пролетовъ при современныхъ способахъ не встрѣчаетъ большихъ затрудненій, но большіе пролеты, большая высота опоръ, большая скорость теченія воды могутъ вызвать большія затрудненія. Большая высота опоръ и необходимость примѣненія разборныхъ мостовъ, которые въ нѣкоторыхъ случаяхъ являются единственно возможнымъ способомъ, быстрѣйшимъ, чѣмъ другіе, возстановленія мостовъ.

Если мосты имѣютъ значительныя отверстія, а фермы обрушились въ воду, тогда необходимо будетъ примѣнять постройку мостовъ въ пониженномъ уровнѣ на обходахъ, что можетъ быть произведено въ гораздо меньшій срокъ, чѣмъ подъемка обрушившихся фермъ.

ПОСТРОЙКА МОСТОВЪ

Постройка мостовъ на обходахъ можетъ быть значительно облегчена и сроки для постройки ихъ также могутъ быть сокращены въ значительной степени при примѣненіи средствъ механизаціи. При постройкѣ обходнаго моста могутъ быть механизированы слѣдующія работы:

1. **Заготовка лѣсныхъ матеріаловъ.** Въ то время какъ 10 чел. за 8 час. раб. день могутъ вырубить 30 деревьевъ діаметромъ 27 сант., переносныя моторныя пилы, при которыхъ работаютъ тѣ же 10 чел., дадутъ возможность спилить 600 деревьевъ.

2. **Земляныя работы по устройству обходовъ.** Для устройства обходовъ при длинѣ обходнаго пути отъ 9,5 до 1 клм. необходимо произвести отъ 5.000 до 10.000 куб. метр. земляныхъ работъ, для чего при производствѣ однимъ рабочимъ до 3 куб. метровъ въ день, необходимо отъ 1.700 до 3.400 рабочихъ дней. Въ это же время примѣненіе для этой цѣли землекопныхъ машинъ дастъ возможность сократить количество рабочихъ дней въ 40 разъ.

3. **Доставка строительныхъ матеріаловъ.** Допустимъ, для возстановленія моста потребуется 350 тоннъ строительныхъ матеріаловъ, доставляемыхъ по грунтовымъ дорогамъ и бездорожью, при дальности возки 5 клм. При конной тягѣ необходимо 320 лош. и 160 погонщиковъ. Пятнадцать тракторовъ (американскаго типа) произведутъ эту работу при 20 человѣкахъ.

Помимо экономіи въ рабочей силѣ, моторизированный тракторъ дастъ еще слѣдующіе выводы: Проходимость трактора выше проходимости колеснаго транспорта, а при возстановительныхъ работахъ подвозка матеріаловъ будетъ производится (у насъ) не по шоссейнымъ и часто даже не по грунтовымъ дорогамъ. Тракторы имѣютъ возможность перевозить недѣлимые грузы большого вѣса, что часто совершенно невозможно при конной тягѣ. Устройство опоръ (забивка свай), обдѣлка свай въ опорѣ, устройство пролетнаго строенія и т. д. при примѣненіи мотора и механизаціи работъ, облегчаются и ускоряются.

Конечно, только при наличіи прекрасно подготовленнаго кадра офицеровъ желѣзно - дорожныхъ войскъ можетъ быть осуществлена ихъ механизація, особенно еще имѣя въ виду полное отсутствіе въ Россіи собственнаго производства машинъ и разрухи транспорта.

Вотъ почему прямой долгъ командованія, готовящаго для будущей Русской Арміи кадры всѣхъ спеціальностей, обратить самое серьезное вниманіе на подготовку кадра ж. д. войскъ, занимающую при современной техникѣ въ арміяхъ одно изъ главныхъ мѣстъ.

Капитанъ О.

ВОЕННО-МОРСКОЙ ОТДѢЛЪ

Военно-Морской Союзъ

ЗАЧИСЛЕНІЯ

ПРИКАЗЪ № 8 отъ 2-го февраля 1931 года.

Группа офицеровъ въ Лондонѣ (Союзъ служившихъ въ Россійскомъ Флотѣ подъ Андреев - скимъ Флагомъ) зачисляется въ Военно-Морской Союзъ.

Предсѣдателемъ группы утверждается Контръ-Адмиралъ **Н. А. Волковъ.**

(Основаніе: письмо Контръ-Адмирала Волкова отъ 21-го января 1931 года).

Подписалъ: Вице-Адмиралъ **Кедровъ.**

ПРИКАЗЪ № 9 отъ 4-го февраля 1931 года

Зачисляются членами Военно - Морского Союза: Капитанъ 2-го ранга **Четурновъ** въ группу въ г. Каннъ; Мичманъ **Заболотный** (г. Тавризъ. Персія).

Подписалъ: Вице-Адмиралъ **Кедровъ.**

ПРИКАЗЪ № 10 отъ 10-го февраля 1931 года

Зачисляются членами Военно - Морского Союза: Полковникъ Военно - Морского Судебнаго Вѣдомства **А. Устиновъ** въ 6-ую группу (Парижъ).

Подписалъ: Вице-Адмиралъ **Кедровъ.**

Съ подлиннымъ вѣрно:

Лейтенантъ **Галанинъ.**

ВЪ ВОЕННО - МОРСКОМЪ СОЮЗѢ.

— 10 февр. состоялось подъ предсѣдательствомъ адмирала Кедрова очередное собраніе предсѣдателей группъ.

— 31 января Объединеніемъ Гардемаринъ Морского Корпуса 14-й группы В.М.С. былъ устроенъ танцовальный вечеръ съ артистической программой. Вечеръ прошелъ исключительно удачно, будучи осо бенно тепло встрѣченъ въ русскихъ кругахъ Парижа. Далеко не всѣмъ желающимъ удалось на него попасть.

Среди почетныхъ гостей находились ген. Миллеръ, адм. Кедровъ съ семьей, ген. Шатиловъ съ супругой, адм. Князевъ, адм. Бостремъ съ супругой, ген. Твердый, кап. 1 р. Бергъ, кап. 1 р. Дмитріевъ и др.

Отличная организація, дисциплина и энергія распорядителей гардемаринъ показали, что среди морской молодежи сохранились уваженіе къ старымъ традиціямъ и почтительность къ своимъ старшимъ товарищамъ — офицерамъ Русскаго флота и къ начальникамъ родной арміи. Въ этомъ залогъ дружнаго единенія гардемаринъ подъ флагомъ В.М.С., составившихъ въ немъ не только 14-ю группу, но и единую семью, заслуга въ чемъ лежитъ и на предсѣдателѣ группы лейт. Богдановѣ, сумѣвшемъ на такихъ основаніяхъ объединить, гардемаринъ, разбросанныхъ по всему свѣту.

— 3 февраля въ помѣщеніи В.М.С. состоялось очередная лекція на курсахъ охотниковъ флота.

Эти курсы учреждены для вновь поступающихъ въ В.М.С. съ цѣлью ознакомить ихъ съ устройствомъ и организаціей флота, его личнаго состава, назначеньемъ и задачами каждаго типа корабля. Имъ читаются лекціи по артиллерійскому, минному и штурманскому дѣлу, а также уставы морской и строевой въ объемѣ приблизительно курса строевого унтеръ-офицера на кораблѣ. Предполагается нѣсколько цикловъ по 12 лекцій и экскурсіи въ Морской музей. Лекціи читаются по вечерамъ 2 раза въ мѣсяцъ. Курсами руководитъ предсѣдатель 7-ой группы кап. 2 р. Донъ.

ДОКЛАДЪ АДМИРАЛА КЕДРОВА

1-го февраля въ помѣщеніи Союза Галлиполійцевъ состоялось сообщеніе Предсѣдателя В. М. С. Адмирала М. А. Кедрова о совѣтскомъ флотѣ, собравшее болѣе 150 морскихъ офицеровъ. Присутствовали также Его Высочество Князь Романовскій герцогъ Лейхтенбергскій, генералы Е. К. Миллеръ, Драгомировъ, Стоговъ, Секретевъ, Кусонскій, Бзрановъ, адмиралы Князевъ, Бостремъ, Коломійцевъ, генералы флота Ермаковъ, Твердый, Линденъ, капитанъ 1 ранга Дмитріевъ, князь Голицынъ графъ Остерманъ и другіе. Докладчикъ въ подробномъ 2-хъ часовомъ сообщеніи обрисовалъ судовой и личный составы Краснаго флота, систему и условія подготовки командировъ, офицеровъ и матросовъ и тѣ результаты, которые большевикамъ удается достигнуть въ этомъ направленіи.

НЕЗАБЫТЫЯ МОГИЛЫ.

† **Мичманъ Петръ Дмитріевичъ Минеевъ** скончался 17 ноября 1930 года въ Монреалѣ (Канада), отъ воспаленія легкихъ.

Геликоптеры на подводныхъ крейсерахъ

Капитанъ 2 р. КАРПОВЪ.

Главнымъ препятствіемъ во время великой войны для успѣха нѣмецкой подводной блокады послужило, какъ извѣстно, то обстоятельство, что вслѣдствіи принятой Англіей (а такъ-же и другими державами Антанты) системы конвоевъ коммерческихъ кораблей, соединившихся въ группы по 15-20 кор. атаковать эти послѣдніе въ открытомъ морѣ нѣмецкимъ подв. лодкамъ было крайне трудно и не столько по причинѣ силы ихъ охраны, сколько по трудности найти такой конвой, п. ч. конвои эти ходили не обычными торговыми путями, а въ сторонѣ отъ нихъ и постоянно мѣняли свои пути. Океанъ огроменъ, пути по нему не связаны никакими островами, мелями, банками, а потому онъ давалъ широкую возможность конвоямъ прятаться въ его просторѣ. Только при подходѣ къ портамъ конвоямъ необходимо было держаться опредѣленныхъ курсовъ, которыхъ не скроешь, ибо они обусловлены географическими данными мѣстности.

Этимъ послѣднимъ обстоятельствомъ изъ-за крайней трудности отысканія непріятеля въ открытомъ морѣ и пришлось пользоваться нѣмецкимъ подв. лодкамъ. Но, если въ открытомъ морѣ вдали отъ береговъ подв. лодкамъ ничто не угрожало, кромѣ самой довольно слабой охраны конвоя, то тутъ онѣ встрѣчались со всей мощью прибрежной охраны, которую сравнительно легко было организовать въ узкой полосѣ у своихъ береговъ. Громадныя минныя поля, сѣти, очень большое число дозорныхъ судовъ, мобилизованныхъ изъ коммерческихъ, вооруженныхъ спеціальными средствами для отвлеканія подв. лодокъ даже подъ водой (гидрофоны — подслушивательные аппараты) и для ихъ потопленія артиллерія, торпеды, спеціальныя гидростатическія бомбы, разрывающіяся подъ водой на заданной глубинѣ (глубинѣ погруженія подв. лодки), наконецъ, прибрежная авіація, не дающая подв. лодкѣ показать носа изъ воды, чтобы не быть атакованной, или замѣченно ею.

Все это страшно повысило рискъ подв. лодокъ и процентъ ихъ гибели, а вмѣстѣ съ тѣмъ понизило чуть не въ четыре раза число потопляемыхъ ими коммерческихъ судовъ.

Тогда нѣмцы начали пробовать снова перенести свои корсарскія дѣйствія въ открытый океанъ. Для этого они начали строить т. наз. подводные крейсеры, т. е. подв. лодки большихъ размѣровъ (2000-2800 тоннъ водоизм.) съ большимъ запасомъ топлива и прочаго, хватающаго имъ на нѣсколько мѣсяцевъ безпрерывнаго плаванія (до 5 мѣс.).

Однако, эти подв. крейсеры не дали ожидаемыхъ результатовъ по той основной причинѣ, что ихъ было мало, а районъ обзора съ палубы такого крейсера, т. е. районъ практически ими блокируемый былъ ничтоженъ по сравненію съ океанскимъ просторомъ. Радіусъ этого района былъ равенъ дальности видимости съ мостика подв. крейсера — 12-15 миль, а площадь, покрываемая имъ, была всего около 700 кв. миль. Достаточно сказать для ясности этихъ цифръ, что для того, чтобы заблокировать полосу океана шириной въ 30 миль, а длиною всего въ 90 миль нужно было поставить на ней одновременно цѣлыхъ 3-4 подв. крейсера на дежурство, да столько-же имѣть ихъ на смѣну, тогда какъ у Германіи ихъ было въ это время всего то 8-10 подв. кресеровъ.

Между тѣмъ, какъ эти 90-100 миль, если-бы онѣ даже и охранялись такими подв. крейсерами, легко могли быть обойдены конвоями послѣ первой-же встрѣчи съ ними.

Поэтому операціи нѣмецкихъ подв. крейсеровъ, которые посылались въ добавку не отрядами, а въ одиночку, тѣмъ болѣе не могли дать сколько нибудь существенныхъ результатовъ и удача ихъ бывала чисто случайной.

Но вотъ уже за послѣдніе годы послѣ войны въ американскомъ и японскомъ флотахъ появились подв. крейсеры, снабженные гидроаэропланами. Конечно, аппараты эти слабы, малы, хрупки, число ихъ на подв. кр. — всего 1. Пользоваться ими можно только въ тихія погоды. Но зато въ тихую погоду, поднявшійся съ подв. крейс., аэропланъ можетъ съ высоты 1000-1500 метр. видѣть конвои кораблей не въ 15 миляхъ отъ себя, а въ 50-70 мил., да еще пролетѣвъ впередъ отъ своего крейс. какихъ нибудь полъ часа-часъ, произвести развѣдку на 100-150 миль. Значеніе этого громаднаго обзора съ авіона, связаннаго съ своимъ подв. крейсер. радіо-телефономъ, колоссально, т. к., въ сущности, этотъ аэропланъ является воздушнымъ глазомъ подв. крейсера и если раньше обзоръ крейсера былъ всего 15 миль, то теперь его обзоръ становится равнымъ обзору его авіона — 150 миль, т. е. въ 10 разъ большимъ, а площадь моря блокируемая имъ, увеличивается не въ 10 разъ, а въ 100 разъ. Теперь уже одинъ подводный крейс. можетъ блокировать линію въ 300 миль, а ужъ въ 200 миль навѣрняка, тогда какъ прежде для этого надо было поставить 8-10 крейс. Однако, все это до сихъ поръ было при условіи тихой, почти штилевой погоды. Въ послѣдніе же годы въ Америкѣ и Англіи (въ Нью-Іоркѣ — въ ноябрѣ этого года, а въ Англіи въ 1929 г.) производились весьма удачные опыты съ новымъ типомъ аппаратовъ геликоптерами, поднимающимися вертикально вверхъ безъ всякаго разбѣга съ помощью большого горизонтальнаго пропеллера и двигающагося въ горизонтальномъ направленіи съ помощью обычнаго малаго пропеллера.

Эти аппараты являются незамѣнимыми развѣдчиками на морѣ и въ особенности для подв. судовъ, т. к. почти не требуютъ никакого мѣста для своего подъема и спуска (нѣтъ разбѣга), кромѣ мѣста, занимаемаго самимъ аппаратомъ. По той же причинѣ средняя качка не можетъ имъ серьезно помѣ-

шать, ни при подъемѣ, ни при спускѣ. Послѣдній весьма плавенъ, какъ на парашютѣ и точенъ по мѣсту, т. к. всегда можно дать ходъ впередъ или назадъ обычному пропеллеру и, кромѣ того, всегда можно пріостановить спускъ аппарата, пустивъ на подъемъ горизонтальный пропеллеръ. Геликоптеръ можно протянуть съ воздуха оттяжками къ палубѣ, какъ если бы это былъ небольшой воздушный шаръ. Его горизонтальная скорость отъ самой большой м. б. уменьшена до самой малой (до 5 кілом.), т. к. она ему не нужна для поддержанія высоты.

Онъ можетъ практически висѣть неподвижно въ воздухѣ. Онъ занимаетъ мало мѣста на кораблѣ — пѣтъ огромныхъ крыльевъ, а лопасти его горизонтальнаго пропеллера, каждая въ отдѣльности, не велики и легко снимаются. Остается одна его гондола.

Все это говоритъ за то, что аппараты эти будутъ широко распространены на флотахъ и не будутъ бояться обычной морской погоды въ океанахъ, за исключеніемъ очень свѣжихъ. Поэтому и подводные крейсеры будутъ ими пользоваться широко. А это, въ свою очередь, значитъ, что 3-4 подв. крейсера въ открытомъ морѣ смогутъ запросто перегородить дорогу купцамъ (коммерч. кор.) на протяженіи 1000 миль, которыя даже и въ океанѣ не обойдешь! Такимъ образомъ, съ появленіемъ геликоптеровъ подводная блокада такихъ странъ, какъ Англія, становится весьма опасной для нихъ, несмотря на всю мощь ихъ надводнаго флота. Конечно, это далеко не все значеніе этого новаго изобрѣтенія. Геликоптеры очевидно будутъ имѣть большое значеніе въ дѣлѣ корректированія огня, а м. б. и управленія стрѣльбой на предѣльныхъ дистанціяхъ морскихъ орудій и т. д., и т. д.

Единственный недостатокъ геликоптеровъ въ смыслѣ тактическомъ тотъ, что они не могутъ имѣть обстрѣла т. наз. потолка, т. е. того, что надъ головой, п. ч. этому мѣшаетъ ихъ горизонтальный пропеллеръ, но зато они имѣютъ громадное преимущество въ быстромъ вертикальномъ подъемѣ.

Во всякомъ случаѣ, какъ развѣдчики, эти аппараты незамѣнимы. Ихъ видимость почти ноль, т. к. нѣтъ крыльевъ, ихъ площадь пораженія такова же, по той же причинѣ.

Б. Карповъ.

Историческія мелочи

МИНЫ

Мина загражденія родилась въ Россіи во время Крымской войны, когда мины Якоби и Э. Нобеля были поставлены у Кронштадта, Ревеля, Усть-Двинска и Свеаборга, причемъ у Кронштадта подорвались 4 англійскихъ пароходо-фрегата. Какъ логическое развитіе той же идеи, у Э. Нобеля, тогда же, появилась мысль о созданіи движущейся мины для нападенія на противника.

18 января 1854 года Э. Нобель писалъ контръ-адмиралу Глазенапу, что мины эти должны двигаться (въ данномъ имъ направленіи) по поверхности воды, при ударѣ въ бортъ корабля спускаться ниже ватерлиніи, и, взорвавшись въ подводной части, его потопить.

По мысли Э. Нобеля самодвижущіяся мины должны были носиться на спеціально построеномъ для этого суднѣ, которое, подойдя на требуемое разстояніе, ее выпускало, а само уходило въ сторону.

Такимъ образомъ, идея самодвижущейся мины (впослѣдствіи осуществленная Уайтхедомъ) и миноносца всецѣло принадлежитъ Россіи и появилась у насъ еще въ эпоху Крымской кампаніи.

В. Меркушовъ.

Захватъ паровымъ фрегатомъ «Владиміръ» подъ флагомъ адм. Корнилова и командой кап.-лейт. Бутакова послѣ 3-хъ часоваго боя на виду всей турецкой эскадры турецкаго пароходо-фрегата «Первазъ Бахри».

САМЫЙ ЮЖНЫЙ ПУНКТЪ РУССКИХЪ ВЛАДѢНІЙ ВЪ С. АМЕРИКѢ

Фортъ Россъ находился на калифорнійскомъ берегу, не далеко отъ теперешняго Санъ-Франциско.

Съ 1809 года русскіе промышленники, ежегодно, приходили сюда (на байдаркахъ) для ловли тюленей.

Въ мартѣ 1812 года корабль Россійско-Американской кампаніи «Юнона», подъ командой капитана Кускова, оффиціально занялъ эту мѣстность подъ факторію и построилъ укрѣпленіе освященное 30 августа того же года. Фортъ стоялъ на возвышенности и былъ вооруженъ 10 пушками.

Къ югу отъ него протекала рѣчка Славянка, въ которой было много рыбы, въ особенности осетровъ.

Въ окрестностяхъ водились бизоны, дикія козы, бараны, а море изобиловало нерпой.

Туземное населеніе занималось разведеніемъ овощей и картофеля, дававшаго два урожая въ годъ, но хлѣбопашество не процвѣтало.

Въ теченіе 29 лѣтъ (съ 1812 по 1841 годъ) фортъ Россъ оставался въ нашемъ владѣніи, но съ 1837 года факторія начала давать убытки, потому селеніе было продано швейцарцу Суттеру.

В. Меркушовъ.

Морская библіографія

«*Generalstab und Admiralstab*» — *von Schaefer*, Mitler und Sohn. Berlin, 1931. Цѣна 2 марки 50.

Эта книга, имѣющая большой успѣхъ въ Германіи, касается вопроса совмѣстныхъ операцій германскихъ **армій и флота въ** Великую войну. Авторъ пытается доказать, что обвиненія, направленныя противъ Генеральнаго Штаба, который въ своихъ планахъ войны недооцѣнилъ роль флота, неправильны. Вопреки извѣстному мнѣнію адм. Тирпица, что флотъ рѣшительнымъ нападеніемъ на Ламаншъ въ началѣ войны, когда было болѣе шансовъ на его сторонѣ, могъ измѣнить участь битвы на Марнѣ, а съ ней и ходъ всей войны, авторъ считаетъ, что это было ему не подъ силу и онъ пошелъ бы на вѣрную гибель. Хотя книга носитъ нѣсколько тенденціозный характеръ въ томъ смыслѣ, что авторъ, какъ бы впередъ поставилъ себѣ задачу оправдать и Генеральный Штабъ, пренебрегшій флотомъ, и самъ флотъ, котораго многіе въ Германіи во время войны были склонны обвинять въ бездѣятельности, когда армія на всѣхъ фронтахъ истекала кровію — въ ней много интереснаго относительно такого важнаго вопроса современной войны, каъ совмѣстныя дѣйствія сухопутныхъ и морскихъ силъ.

С. Т.

«ОТЪ СЕВАСТОПОЛЯ ДО ЦУСИМЫ» — вице-адм. А. Г. фонъ Нидермиллеръ. Изд. Дидковскаго. Рига, 1930.

Воспоминанія вице-адм. Нидермиллера въ краткой формѣ охватываютъ исторію Русскаго флота отъ 1866 до 1906 года. Отъ возрожденія его послѣ Севастополя и до гибели у Цусимы. Авторъ предупреждаетъ, что не пользовался никакими матеріалами, опираясь лишь на свою память. Тѣмъ не менѣе ошибки и неточности, о которыхъ онъ упоминаетъ и которыя въ такихъ условіяхъ неизбѣжны, встрѣчаются рѣдко и не существенны.

Первая глава посвящена развитію флота и не вноситъ ничего новаго въ то, что средній русскій человѣкъ о немъ знаетъ. Вторая глава касается дѣятельности лицъ, стоявшихъ во главѣ морского управленія: Вел. князей Константина Николаевича и Алексѣй Александровича, адм. Краббе, Попова, Лихачева, Шестакова, Чихачева, Тыртова, Авелана и др. Въ этой главѣ много интересныхъ подробностей къ тому же мало извѣстныхъ о дѣятельности высшаго морского начальства. Спеціальная глава посвящена адм. Бирилеву, Дубасову и Макарову, съ которыми авторъ находился въ болѣе близкихъ служебныхъ или дружественныхъ отношеніяхъ. Изъ нихъ наиболѣе существенна часть, посвященная адм. Бирилеву, хотя авторъ относится къ нему съ несомнѣннымъ пристрастіемъ.

Долгая служба адм. фонъ Нидермиллера въ русскомъ флотѣ и высокіе посты, которые онъ въ немъ занималъ, вплоть до Начальника Главнаго Морского Штаба придаютъ особое значеніе его книгѣ, которыя трогательно кончаются воспоминаньемъ объ единственномъ сынѣ автора 23-хлѣтнемъ лейтенантѣ В. А. фонъ-Нидермиллеръ, погибшемъ на «Ослябя» въ Цусимскомъ бою.

Ваше Превосходительство, не Вы одинъ о немъ грустите, его свѣтлая память живетъ не въ однихъ сердцахъ его родныхъ, близкихъ и сослуживцевъ. Ваши чувства, вѣдь, раздѣляютъ всѣ моряки и вся Россія.

Только что вышелъ извѣстный военно-морской справочникъ «*Les Flottes de combat*» на 1931 г. Мы дадимъ о немъ отзывъ въ одномъ изъ ближайшихъ номеровъ. Цѣна 45 фр. безъ пересылки. Можно получать черезъ «Часовой»

«Какъ погибла «Свѣтлана» — А. В. Вырубова. Второе изданіе уже вышедшей передъ войной въ Петербургѣ книги, въ видѣ фельетона напечатанной въ «Возрожденіи» въ 25-лѣтіе Цусимскаго боя. Живое описаніе однимъ изъ участниковъ боя, оличившагося въ немъ подъ командой кап. 1 р. Шенна крейсера «Свѣтлана». Книжка прекрасно издана и снабжена фотографіями автора, «Свѣтланы» и его личнаго состава Книга продается въ пользу морскихъ благотворительныхъ организацій.

ИЗЪ ИСТОРІИ РУССКАГО ФЛОТА

Бои фрегата «Флора» (44 пушки) подъ командой кап.-лейт. Скоробогатова съ 3 турецкими пароходами у Сухума 9 ноября 1853 года. Какъ извѣстно, этотъ бой закончился блестящей побѣдой «Флоры».

Морская Хроника

Италія. — Въ парламентѣ предс. морск. министерства заявилъ, что съ точки зрѣнія морской техники Италія стоитъ на первомъ мѣстѣ; ея корабли построены лучше всѣхъ, по самымъ совершеннымъ концепціямъ веденія морского боя. Ея корабли самые быстроходные въ мірѣ, самые мореходные, итальянская морская артиллерія по всѣмъ качествамъ обогнала всѣ остальныя. Постройка военныхъ судовъ происходитъ въ такой рекордный срокъ (нѣкоторые крейсеры построены въ 1 годъ), что никакія другія верфи міра не могутъ съ ней конкуррировать. Иностранные флоты, строющіе свои корабли за-границей, давно оцѣнили превосходство итальянскихъ верфей и вмѣсто англій - скихъ, германскихъ и французскихъ почти всѣ свои заказы передаютъ имъ.

— Предположено въ 1932 году заложить 2 или 3 линейныхъ крейсера въ 24000 тоннъ каждый, съ ходомъ въ 30 узловъ и вооруженныхъ 9 очень дальнобойными 12" орудіями, расположенными, какъ на англійскомъ «Нельсонѣ». Это несомнѣнно отвѣтъ на линейные крейсера въ 1800 т., которые Франція намѣрены строить противъ новыхъ гер - манскихъ «карманныхъ броненосцевъ».

— Заложенные 2 трансатлантика въ 45000 тоннъ водоизмѣщенія каждый получили названіе «Рексъ» и «Графъ Савойскій».

С.Ш.С.А. — Напомимъ, что подводная лодка «Нautилусъ», на которой Вилькинскъ, летавшій на аэропланѣ на Сѣверный полюсъ, хочетъ достигнуть Южнаго, вычеркнутая изъ списковъ флота лодка «О 12». Она принадлежитъ къ типу Лэка, хорошо извѣстному на нашемъ флотѣ. Водоизмѣщеніе 485/565 тоннъ; скорость хода 14/11 узловъ, ра - діусъ плаванія 3500 миль, силы машинъ 1000/880 Н. Р. Команды 30 человѣкъ. Лодка направится къ полюсу подо льдомъ, толщина котораго достигаетъ 6 метровъ. Она снабжена спеціальнымъ аппаратомъ, чтобы пробивать ледъ и дать своему экипажу возможность на него выйти.

Турція. — Спущенные въ Италіи 2 эск. миноносца въ 1610 тоннъ названы «Ходза Пепе» и «Ада Пепе». Скорость хода 36 узловъ, вооруженіе 6-4,7" орудій и 6 минныхъ аппаратовъ.

С.С.С.Р. — Одна изъ кильскихъ верфей получила заказъ на постройку 10 рыболовныхъ моторныхъ судовъ на общую сумму 6 мил. марокъ.

— Затонувшая во время гражданской войны англійская подводная лодка «Л 55» и недавно поднятая большевиками, отремонтирована и съ 1 мая вступитъ въ строй. Ея водоизмѣщеніе 870/1050 т.,; скорость хода 17,5/10,5; вооруженіе 1-4" и 6 мин. ап. Это будетъ единственный великобританскій корабль, попавшій послѣ войны въ чужія руки. Лодка, построенная во время войны, нынѣ устарѣла.

— Предположено Кронштадтъ переименовать въ Ворошиловскъ.

— По французскимъ свѣдѣніямъ большевики рѣшили отремонтировать для учебныхъ цѣлей старый броненосецъ Черноморскаго флота въ 13200 тоннъ «Іоаннъ Златоустъ» (1906 г.), переименовавъ его въ «Ленинъ». Врядъ ли это вѣрно.

— По тѣмъ же свѣдѣніямъ большевики подняли затопленныя въ 1919 г. у Севастополя англичанами подводныя лодки «Орланъ» и «Карпъ». Обѣ и особенно послѣдняя совершенно устарѣли и боевого значенія не имѣютъ.

Германія. — Отмѣчается сильное паденіе германскихъ пароходныхъ акцій. Такъ, напримѣръ, акціи Гамбургъ Америка, стоившія въ 1929 г. 141 марку, упали нынѣ до 63.

Англія. — Бывш. въ перестройкѣ болѣе 2хъ л. линейный крейсеръ «Худъ», вступилъ въ строй и будетъ состоять флагманскимъ кораблемъ эскадры линейныхъ крейсеровъ. Это самый большой военный корабль въ мірѣ. Его водоизмѣщеніе 45200 тоннъ; скорость 32 узла; вооруженіе: 8-15"; 12-5,5"; 4-4" аэр. и 6 мин. ап. Онъ былъ заложенъ какъ разъ передъ Ютландскимъ боемъ въ 1916 году, но вслѣдствіи его опыта кардильно передѣланъ, при чемъ одна его броневая защита была увеличена на 5000 тоннъ.

Испанія

— Въ Англіи заказаны новыя 11" орудія для защиты побережья. Ихъ вѣсъ 47 тоннъ, длинна 60 калибровъ, вѣсъ снаряда 1720 фунтовъ, дальность стрѣльбы 42000 метровъ. Онѣ будутъ расположены въ Кадиксѣ, Карфагенѣ, Ферролѣ и на Балеар - скихъ островахъ.

Контора журнала проситъ г.г. подписчиковъ во избѣжаніе перерыва въ полученіи внести подписную плату на 1931 г.

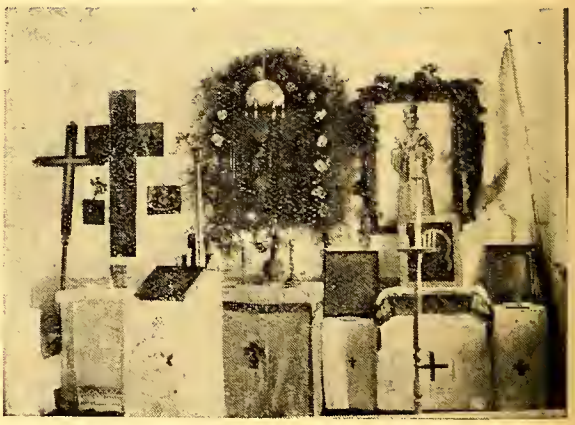

Русская Церковь въ Бизертѣ.

„Храмъ Славы"

Генералъ-отъ-кавалеріи П. КРАСНОВЪ.

О книгѣ К. Попова*)

К. С. Поповъ, авторъ **«Воспоминаній Кавказскаго Гренадора»** и очерковъ **«Господа Офицеры»**, только что выпустилъ новый свой трудъ: **«Храмъ славы»**, посвященный памяти Лейбъ - Гренадерскаго Эриванскаго полка. Это краткій очеркъ исторіи полка почти за триста лѣтъ его существованія.

Но, можетъ ли быть интересна исторія полка человѣку, ничего общаго не имѣющему съ этимъ полкомъ? Въ представленіи многихъ исторія полковая есть нѣчто очень скучное, написанное въ нарочито повышенныхъ тонахъ и никакъ не могущее быть интереснымъ для широкой публики. Мало кто знаетъ, что у насъ были такія полковыя исторіи, которыя являлись цѣнными вкладами въ науку и раскрывали многое, что безъ нихъ осталось бы погребеннымъ на днѣ старыхъ архивовъ. Таковы: Исторія Кавалергардовъ Панчулидзева, Исторія Л.-Гв. Финляндскаго полка Ген. Гулевича, Исторія Нижегородскаго Драгунскаго полка Потто, Исторія Л.-Гренадерскаго Эриванскаго полка ген. П. О. Боровскаго и др. Вотъ изъ этой то послѣдней и почерпнулъ нужные матеріалы К. Поповъ для своей интересной и весьма поучительной книги.

Полковыя исторіи поучительны во многихъ отношеніяхъ. Исторія вообще разсказываетъ намъ о событіяхъ и герояхъ, ведущихъ эти событія. Въ ней событія часто заслоняютъ бытъ, а крупныя историческія личности берутъ все мѣсто, не давая возможности помянуть о малыхъ сихъ, истинныхъ дѣлателей исторіи. Читать многотомныя исторіи Соловьева или Карамзина, изучать Костомарова, у насъ теперь нѣтъ ни времени, ни возможности. Читая же исторію полка, зародившагося при Царѣ Михаилѣ Ѳеодоровичѣ и съ честью участвовавшаго почти во всѣхъ войнахъ веденныхъ Россіей за триста послѣднихъ лѣтъ, мы невольно повторяемъ и вспоминаемъ исторію, получая къ ней еще и нѣкоторое цѣнное дополненіе въ видѣ многихъ мелкихъ, но часто такъ интересныхъ штриховъ стараго быта. Въ этомъ цѣнность книги К. Попова для сторонняго полку читателя. Многіе изъ насъ одно забыли, другого не знали вовсе. Передъ нами простиралась громадная Россія, отъ Калиша до Владивостока и отъ Ледовитаго океана до твердынь Араратскихъ. Кавказъ — нашъ. Крымъ — нашъ. Прекрасная Грузія — наша... Но, думали ли мы когда нибудь, какъ же это все стало нашимъ? Мы сжились съ этимъ, и намъ странно читать и думать о тѣхъ временахъ, когда мы воевали съ Персіей. Мы забыли, а кто и вовсе не зналъ, именъ покровителей Кавказа, тѣхъ легендарныхъ героевъ, на описаніи жизни которыхъ и въ подражаніи кому воспитывались и росли наши дѣды и отцы. Все это намъ ярко, красиво и, вмѣстѣ съ тѣмъ, коротко напомнитъ книга К. Попова.

*) Изданіе «Возрожденіе». Парижъ 1931 г.

Е. И. В. Наслѣдникъ Цесаревичъ Алексѣй Николаевичъ въ формѣ Царя Михаила Ѳеодоровича 13 Лейбъ-Гренадерскаго Его Величества полка.

Мы увидимъ картинное и красочное прохожденіе полка, ведомаго однимъ изъ его первыхъ командировъ Патрикомъ Гордономъ, черезъ Кремль въ 1687-мъ году. Балетной фееріей, средневѣковой яркостью и пышностью вѣетъ отъ него. Шталмейстеръ, осѣдланныя, накрытыя богатыми попонами лошади съ пистолетами и вьюками, слуги, пажи, «красивые» юноши, пушки, копѣйщики, аллебардисты, мушкетеры, эскадроны конницы — вся эта красота отживающаго, но не отжившаго еще рыцарства, двигалась по Московскимъ улицамъ и площадямъ. Государи Іоаннъ и Петръ Алексѣевичи передали Гордону благодарность черезъ Государственнаго министра.

Все это забыто, и, какъ часто теперь пишущіе о старыхъ временахъ рисуютъ ихъ и бѣдными и некрасивыми. А, между тѣмъ, на дѣлѣ — они болѣе походили на оперные макеты и костюмы Билибина и Коровина, чѣмъ на то, что изображаетъ А. Толстой и И. Наживыинъ.

Азовъ мы знаемъ, какъ маленькій ничтожный городишко, — «посадъ Азовъ», совсѣмъ затемненный городомъ Ростовымъ. А сколько крови было пролито нашими предками, чтобы прорубить это первое и такое скромное окошечко къ Азовскому морю! Сколько труда и знанія потребовало взятіе Азова. Слѣдуя за прародителемъ Л. Эриванскаго полка, Бутырскимъ полкомъ, участникомъ всѣхъ Азовскихъ походовъ, мы повторимъ исторію дней первыхъ побѣдъ Петра.

Великая Сѣверная война, Полтава.. Прутскій по-

17-ый Егерскій полкъ штурмуетъ крѣпость Ганжу.

ходъ 1711-го года... Ужасно тяжелое положеніе Русской арміи, окруженной турками. Миръ, не жалѣя никакихъ уступокъ!.. Условія были самыя тяжкія. Горе побѣжденнымъ! Россія должна была возвратить Портѣ Азовъ, срыть вновь построенную крѣпость Таганрогъ на Азовскомъ морѣ, Самару и Каменный Затонъ въ низовьяхъ Днѣпра, должна была отказаться отъ вмѣшательства въ дѣла Польши, дать свободный проѣздъ королю Шведскому и выдать Кантемира. Петръ согласился на всѣ условія, кромѣ послѣдняго. **...«Я не могу нарушить данное слово и предать князя, оставившагося свои владѣнія изъ любви ко мнѣ. Мы ничего не имѣемъ собственнаго, кромѣ чести, отступить отъ нея есть перестать быть Государемъ»...** Кантемиръ не былъ выданъ.

Вотъ какія цѣнныя и заставляющія невольно задуматься о настоящемъ, страницы найдемъ мы въ этой «исторіи полка». И такихъ много. Помнитъ ли кто, что кавказскій герой генералъ майоръ Лазаревъ, шефъ 17-го Егерскаго полка, тоже родоначальника Л. Эриванцевъ, былъ заколотъ Грузинской царицей Маріей, при ея арестѣ для пресѣченія ея попытки къ бѣгству? Этотъ эпизодъ нашелъ мѣсто въ интересной книгѣ К. Попова. Грузины были увѣрены, что Императоръ за смерть своего генерала повелитъ истребить городъ и казнить жителей, но князь Циціановъ ихъ успокоилъ, и они, 22-го апрѣля 1801-го года собрались толпами на похороны генералъ майона Лазарева, который пользовался истиннымъ расположеніемъ и любовью народа. Царица Марія была заключена въ Бѣлгородскомъ монастырѣ и, послѣ восьми лѣтняго заключенія, Императоръ Александръ I дозволилъ ей съ семействомъ переселиться въ Москву. Таковы были тогда дѣла, таковы люди...

Въ Персидскую войну 1805-го 1813-го годовъ, 8-го іюня 1805-го года полкъ подошелъ къ какой то промоинѣ въ горахъ. Люди и лошади могли перейти черезъ эту канаву, а орудія перевезти было невозможно. Лѣсу для устройства моста по близости нигдѣ не было, объѣхать эту проклятую канаву и перевезти пушки въ другомъ мѣстѣ было такъ же невозможно. Въ шефскомъ батальонѣ 17-го Егерскаго полка былъ общій любимецъ, шутникъ и запѣвало Гаврило Сидировъ.

— Что ребята, стоять и задумываться, — воскликнулъ онъ. — Стоя города не возьмешь! Вотъ что надобно сдѣлать! Послушайте меня: у Русскаго солдата ружье мать, жена, сестра и любовница, а

пушка солдатская барыня, ну такъ надобно барынѣ переправиться съ помощью нашихъ матерей, женъ, сестеръ и любовницъ!

Послѣдовало возраженіе, что изъ ружей нельзя сдѣлать моста, нѣтъ свай...

— А это развѣ не сваи? — отвѣчалъ Гаврило, показывая на плечи. Съ этими словами онъ спрыгнулъ въ канаву, призывая другихъ послѣдовать его примѣру.

— Кто молодецъ сюда ко мнѣ!

По живому мосту перевезли пушки. Но одна съ размаху хватила по головѣ Сидорова и онъ былъ убитъ на мѣстѣ.

Не такъ давно вышла прекрасная книжечка ген. Е. Новицкаго: **«Неизрѣченная красота подвига».** Въ ней ген. Е. Новицкій, описывая солдатскіе подвиги, совершенные въ минувшую войну, ставитъ непремѣннымъ условіемъ **подвига** его добровольность. То, что сдѣлалъ рядовой Гаврило Сидоровъ, было сдѣлано добровольно. Никто не находилъ возможность такой опасной переправы пушекъ. Это пришло ему въ голову и было имъ и исполнено. Это подвигъ.

Всѣмъ извѣстенъ кавказскій герой Котлярев - скій. Въ бою при Асландузѣ 20-го октября 1812-го года онъ съ ничтожными силами на голову разбилъ персидскую армію. Было взято 11 орудій англій - скаго литья съ надписями: «отъ короля надъ королями — шаху надъ шахами — въ даръ» и пять знаменъ. При провѣркѣ раненыхъ и убитыхъ персіянъ было насчитано до 9.000 человѣкъ. Но Котляревскій въ донесеніи своемъ этого числа не выставилъ, а донесъ, что тѣлъ непріятельскихъ осталось на мѣстѣ 1.200. Когда ему сказали о дѣйствительно найденномъ числѣ непріятелей и спрашивали не нужно ли приготовить дополнительное донесеніе, онъ отвѣчалъ:

— **«Напрасно писать — не повѣрятъ».**

При штурмѣ Ленкорани 30-го декабря 1812 года Котляревскій былъ тяжело раненъ въ лицо, голову и ногу. Онъ принужденъ былъ оставить службу. Когда на престолъ вступилъ Императоръ Николай I, и въ 1826-мъ году началась новая война съ Персіей, Государь обратился къ Котляревскому съ Всемилостивѣйшимъ рескриптомъ, предлагая ему встать во главѣ дѣйствующей противъ персіянъ арміи и произвелъ его вмѣстѣ съ тѣмъ въ генералы отъ инфантеріи. На этотъ рескриптъ Котляревскій отвѣтилъ слѣдующимъ письмомъ, преисполнен - нымъ горести и глубокаго чувства:

«...Всемилостивѣйшій Государь. Удостоясь получить Высочайшій рескриптъ Вашего Императорскаго Величества, осчастливленный Высоко - Монаршимъ довѣріемъ, подданный желалъ бы излить послѣднюю кровь на службѣ Твоей, Всемилостивѣйшій Государь, но совершенно разстроенное здоровье, а особенно головная рана, недавно вновь открывавшаяся, не позволяя мнѣ даже пользоваться открытымъ воздухомъ, отнимаетъ всякую возможность явиться на поприще трудовъ и славы. Лишенный силъ службою моею показать пламенное усердіе къ Высочайшей Особѣ обожаемаго Государя, я считаю себя несчастнѣйшимъ...».

21-го октября 1851-го года Котляревскій скончался. За два дня передъ смертью онъ приказалъ принести Высочайшій рескриптъ 1826-го года, приглашавшій его на службу и шкатулку, ключъ отъ которой всегда находился при немъ. Въ шкатулкѣ лежали 40 костей, вынутыхъ изъ его головы, но ихъ никто никогда не видѣлъ.

— «Вотъ», — сказалъ онъ, указывая на кости, — «что было причиною, что я не могъ принять назначенія по Высочайшему рескрипту Государя Им-

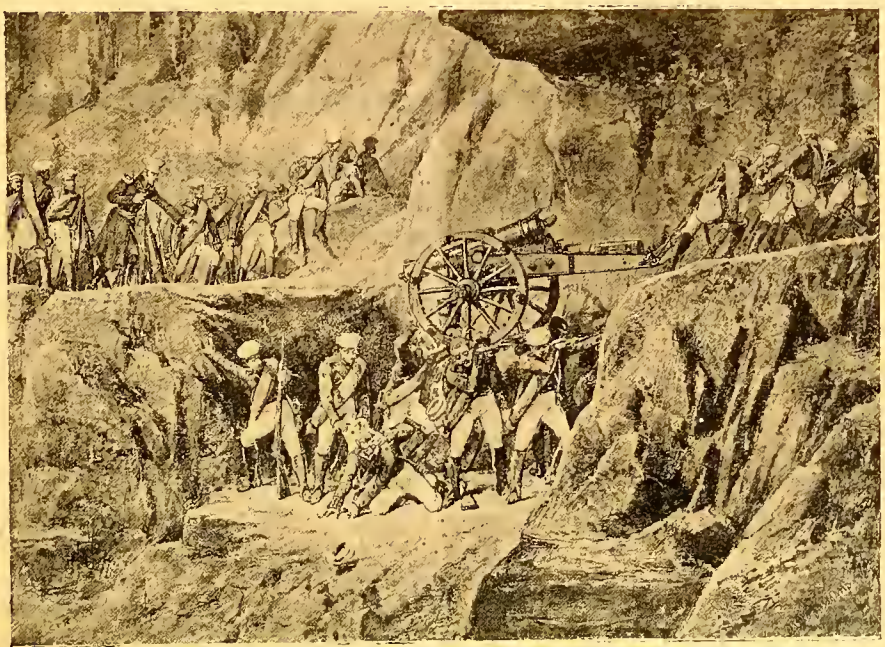

Подвигъ рядового 17-го Егерскаго полка Гаврилы Сидорова.

ператора и служить до гроба Престолу и Отечеству»...

Такими историческими эпизодами полна книга К. Попова. Можно ли послѣ этого сказать, что это полковая исторія, интересная только для чиновъ полка? Это подлинный **«Храмъ славы»**, вереница подвиговъ, совершенныхъ въ полку и подлѣ полка. Это книга, возвышающая нашъ духъ и возвышающая не «обманомъ» болѣе дорогимъ, чѣмъ «тьмы низкихъ истинъ», но истинными, полными дивной красоты подвигами, совершенными нашими пред - ками и засвидѣтельствованными рядомъ достовѣрнѣйшихъ свидѣтелей. На описаніяхъ героевъ Плутарха воспитывались цѣлыя поколѣнія великихъ людей. Съ ними не разставался Юлій Цезарь, ими зачитывался Наполеонъ, они руководили Суворо - вымъ. «Храмъ славы» подобенъ книгамъ Плутарха. Въ немъ собраны подвиги большихъ и малыхъ героевъ, совершенные на протяженіи трехъ вѣковъ. Онъ учитъ молодежь и доставляетъ утѣшеніе старымъ.

Въ книгѣ предпослано предисловіе. Въ этомъ предисловіи, какъ бы два разсказа — воспоминанія автора о дняхъ его юнкерской жизни къ Тифлисскомъ военномъ училищѣ. Въ одномъ красочно живо и ярко разсказывается, какъ однажды юнкеровъ повели въ Тифлисскій военный музей, **«Храмъ Славы»**, и какое сильное впечатлѣніе на автора и его товарищей оставило это посѣщніе. Въ дру - гомъ разсказана «разборка ваканцій» юнкерами передъ выпускомъ ихъ въ офицеры. Пусть вдумаются и вчитаются въ эти строки тѣ, кто никогда этого не зналъ и не испыталъ. Не розами былъ покрытъ путь Русскаго офицера былой Импера тор - ской арміи, но, охъ, какими терніями!

...« Васо попалъ въ Копалъ, тамъ и пропалъ, — шутилъ надъ собою незабвенный Васо Зайковскій, передъ разборкой ваканцій предчувствуя, что врядъ ли на эту стоянку найдутся у него конкурренты»...

Во время долгой своей строевой жизни пришлось мнѣ побывать и въ этомъ самомъ Копалѣ, видалъ я и Пишпекъ, и Пржевальскъ, и Джаркентъ, съ офицерами этихъ гарнизонныхъ трущобъ былъ я очень хорошо знакомъ, и могу сказать, что прекрасно служили всѣ эти Васо Зайковскіе, что учили они своихъ Туркестанскихъ стрѣлковъ на славу, что и доказали рядомъ прекраснѣйшихъ подвиговъ, въ минувшую войну совершенныхъ доблестными Туркестанскими полками.

Книга К. Попова ко всему этому еще и бодрая книга. Въ нашемъ тяжеломъ лихолѣтьи она видитъ лишь временное испытаніе, не могущее разрушить вѣками окованнаго полкового единства, уничтожить полковыя семьи.

...«Эриванскій полкъ живетъ и понынѣ, не взирая на утрату своей тѣлесной оболочки», — заканчиваетъ свое предисловіе авторъ. — «Духъ ста - рѣйшаго полка — безсмертенъ»...

Въ книгѣ, очень хорошо, чисто и опрятно изданной — четыре картины на мѣловой бумагѣ и пять плановъ сраженій. Картины изображаютъ подвиги полка и его чиновъ. Въ будущемъ, можетъ быть, лучше отдать преимущество картинамъ передъ планами. Планы въ мелкомъ изображеніи не достаточно четки, ихъ трудно разбирать, да въ описаніи дѣлъ полка они и не имѣютъ большого значенія, прекрасныя же картины, снимки съ холстовъ лучшихъ нашихъ баталистовъ, оживляютъ яркій, легкій и красочный разсказъ автора. Книга при своей малой цѣнѣ является цѣннымъ вкладомъ въ скромную библіотеку офицера эмигранта. Она какъ бы дополняетъ и иллюстрируетъ недавно вышед - шую книгу ген. Головина: **«Суворовъ и его наука побѣждать»**.

Съ нетерпѣніемъ будемъ ожидать продолженія **«Храма славы»**. Въ немъ обѣщано намъ описаніе подвиговъ полка въ болѣе близкое къ намъ время. Его работа въ наши дни Великой и гражданской войнъ и важнѣйшія событія въ жизни полка до «нашихъ эмигрантскихъ дней».

П. Красновъ.

Столѣтіе боевого полкового праздника Л.-Гв. Уланскаго Его Величества полка

Великая и славная бывшая Россійская Императорская Армія, погибшая тѣломъ — жива духомъ. Духъ ея не дремлетъ, а бодр - ствуетъ, ожидая пришествія «жениха» съ заженными свѣтильниками. Свѣтильники эти — культъ былой славы и вѣковѣчныхъ традицій императорской эпохи Россіи, тщательно хранимый въ без - численныхъ кадрахъ — полковыхъ, училищныхъ, корпусныхъ и проч.

Не дремлютъ и Уланы Его Величества и готовятся къ насту - пающимъ вскорѣ знаменатель - нѣйшимъ днямъ ихъ сѣдой, 280-и лѣтней исторіи.

Польша, вступившая, послѣ Вѣнскаго Конгресса, въ 1815 году подъ властью Императора — Короля Александра I-го на путь своего національнаго и автоном - наго возстановленія, несмотря на пожалованную ей наиболѣе ши - рокую, по тому времени, конститу - ционную организацію, въ концѣ 1830-го года, возстала, обрушив - шись, въ ночь съ 17-го на 18-е ноября, въ лицѣ польскихъ офи - церовъ и юнкеровъ Школы Под - прапорщиковъ, на казармы Л.-Гв. Уланскаго Е. И. В. Цесаревича Константина Павловича полка.

Группа ихъ одновременно ворвалась въ Бельведерскій дворецъ съ цѣлью убить Великаго Князя Константина Павловича, органи - затора польской арміи, женатаго на польской графинѣ, искренняго покровителя Польши.

Богъ хранилъ Шефа Уланъ, по - могъ имъ блестяще отбить, съ потерею 18 уланъ и 30 лошадей, ночное нападеніе на ихъ казар-

13 февраля

(Къ полк. празднику Л. Гв. Уланскаго Его В. п.)

Мы снова этотъ день встрѣчаемъ на чужбинѣ,
Безъ прежней пышности, безъ прежней красоты...
Лишь чувства прежнія волнуютъ насъ и нынѣ,
И тѣшатъ прежнія завѣтныя мечты.
Насъ не могли сломить всѣ ужасы изгнанья,
И непривычный трудъ въ насъ духъ не угасилъ;
Насъ закаляютъ здѣсь лишенья и страданья;
Любовь къ родной землѣ — источникъ нашихъ силъ.

Тяжелый гнетъ цѣпей не вѣчно будетъ длиться,
Его стряхнетъ съ себя измученный народъ;
Былая наша Русь изъ пепла возродится,
Забудетъ эти дни лишеній и невзгодъ.
И на призывъ Ея всѣ вѣрные сойдутся [кахъ,
Съ крестомъ святымъ въ душѣ и съ саблями въ ру-
И наши старые штандарты развернутся
На радость всѣмъ друзьямъ и всѣмъ врагамъ на страхъ...
И будетъ все, какъ встарь: и бѣлые султаны,
И желто-красные, какъ искры, флюгера,
И на гнѣдыхъ коняхъ Царевы лейбъ-уланы,
И ихъ могучее и грозное «ура»!..

Кн. Л. Елецкой.

мы, и примчаться къ Бельведерскому дворцу на защиту Цесаревича.

Вспыхнула Русско - Польская война 1830-1831 годовъ. Россій - ская армія Главнокомандующаго графа Добича-Забалканскаго имѣла противъ себя польскую, от - лично обученную Вел. Кн. Константиномъ Павловичемъ, снабженную всѣми средствами борьбы, до крѣпостей включительно.

13 февраля 1831 года, подъ стѣнами Варшавы, у села Грохова, разыгралось генеральное сраженіе этой войны.

Польская армія, предводимая героемъ наполеоновскихъ войнъ, генераломъ Хлопицкимъ, дала отчаянный отпоръ. Ключъ позиціи, извѣстная по своей классической оборонѣ и атакѣ «Ольховая Роща», много разъ переходила изъ рукъ въ руки. Побѣда не давалась фельдмаршалу Дибичу. Резерны его истощались; оставалась преимущественно конница, но для ея дѣйствій мѣстность, сплошь болотистая и про - рѣзанная глубокими и широкими рвами, не благопріятствовала. Желая обезпечить себѣ успѣхъ, главнокомандующій, собравъ послѣднія резервы, направляетъ ихъ на окончательное овладѣніе Ольховой Рощей. Уланамъ Цесаревича приказываетъ атаковать лѣ - вый флангъ рощи, гдѣ стояла лучшая по своей стойкости пѣ - хотная польская часть — 4-й линейный полкъ, отчаянные, такъ называемые «чвартаки», нѣкогда, особенно любимые Великимъ Кня земъ, и польская батарея.

Уланы Цесаревича Константина Павловича, обезсмертившіе себя въ 1805 году исторической атакой подъ Аустерлицомъ, вѣрные своему девизу — «Помните Чье Имя носите», врубились и уничтожили всѣ три каре «чвартаковъ» — 4-й линейный полкъ и, несмотря на рвы, атаковали батарею и одну непріятельскую ко - лонну.

Въ этой атакѣ пали корнеты Книпюлеръ, графъ Деветонъ де Вернонъ, ротмистръ Марковичъ, поднятъ на штыки, тяжело раненный полковникъ Витте и ранены 12 офицеровъ. Уланъ нижнихъ чиновъ убито и ранено 88 чело - вѣкъ, убыль коней простиралась до 120-ти.

Побѣда была вырвана и поляки едва спаслись, переправившись черезъ Вислу.

Подвигъ этотъ полка Уланъ Цесаревича, также, какъ и отбитіе на ихъ казармы 17 ноября 1830 г. были высоко оцѣнены Государемъ Императоромъ; награждены были: пожалованіе Л.-Гв. Уланскому Е. И. В. Цесаревича Константина Павловича полку на церковныхъ парадахъ и при погребеніи Улань играть послѣ повѣстки «на молитву», особой, такъ называемой «Варшавской молитвы», музыкальной и величественной мелодіи и установленіе Полкового Праздника въ день 13 февраля.

Высочайшая Милость полку Государя Императора Николая I-го не прекращалась до самой Его смерти. Жалуя полкъ особымъ Высочайшимъ вниманіемъ въ при казѣ по Гвардейскому отряду 21 іюня 1831 г., Государь Николай I-й по смерти Великаго Князя Константина Павловича назначаетъ Шефомъ Уланъ своего брата, Вел. Князя Михаила Павловича.

Послѣ же смерти послѣдняго, Государь Николай I-й, являетъ знакъ особаго благоволенія полку, возлагая приказомъ 19 сентября 1849 г. на Сына своего, Государя Наслѣдника Цесаревича Александра Николаевича званіе Шефа и полкъ получаетъ наименованіе Л.-Гв. Уланскаго Его Императорскаго Высочества Наслѣдника Цесаревича.

27 іюля 1851 г. Уланамъ Наслѣдника Цесаревича Высочайше повелѣвается праздновать 200 лѣтній юбилей ихъ происхожденія отъ слободскихъ казачьихъ полковъ въ 1661 году.

По восшествіи на престолъ Г. И. Александра II-го послѣдовалъ Высочайшій приказъ 20 февраля 1855 года, о сохраненіи за Его Величествомъ званія Шефа сво - ихъ Уланъ, полкъ которыхъ наименовывается Л.-Гв. Уланскимъ Его Величества.

Такимъ образомъ, два достопамятныхъ событія — столѣтіе пожалованія боевого полкового праздника и семидесятилѣтіе возглавленія полка Уланъ Его Величества Державными Шефами, въ бозѣ почивающими Государями Императорами, Александромъ II, Александромъ III и Николаемъ II, будутъ чествоваться объединеніемъ «Царевыхъ Уланъ» въ Бѣлградѣ и во всѣхъ мѣстахъ «Уланскаго Разсѣянія».

Въ Бѣлградѣ празднованіе этихъ юбилеевъ начнется торжетсвеннымъ Всгослуженіемъ въ Собраніи Русскихъ Офицеровъ 1 марта 1931 г.

Генералъ-Маіоръ
Романько-Романовскій.

Югославія.

„Галлиполійскій памятникъ“

(22 ноября 1920 — 22 ноября 1930).

Стихотвореніе прочтенное авторомъ на концертѣ Союза Галлиполійцевъ въ Парижѣ въ день 10-лѣтія высадки въ Галлиполи.

Гибла армія въ мукахъ кровавой борьбы,
Ожидали кругомъ только кровь и могилы,
Истощались снаряды и послѣднія силы,
И казалось, по волѣ судьбы,
Умирали надежды святыя
И, кончалась Россія!!..
Было ясно! — Погибели горькая доля,
Ждетъ всѣхъ тѣхъ, кого правда на подвигъ звала,—
Но вождя, непреклонная, смѣлая воля
Отъ погибели — вѣрныхъ спасла!
Видя тщетность борьбы, въ горькій часъ испытаній
Не поддавшись врагу и горда и сильна,
Какъ послѣдній осколокъ Руси, въ дни скитаній,
Честью Родины — армія стала одна!!..
На чужбинѣ, подъ вой вѣтровъ злыхъ и холодныхъ,
Точно чайки, покрыли палатки холмы,
Въ нихъ порывы горѣли сердецъ благородныхъ
Маяками — средь мрака и мглы!
Въ нихъ не только печаль о Россіи скрывалась,
На чужой сторонѣ, горя стонъ затаивъ, —
— Тамъ на скалахъ Галлиполи, мощь закалялась,
Тамъ звучалъ неумолчный Россіи призывъ!..

⁂

Разбросала судьба вѣрныхъ долгу по свѣту
Но, въ трудѣ непосильномъ, какъ встарь сплочены
Части арміи, вѣрные правды завѣту
Вѣчно живы... И вѣчно сильны!!
Закаляется воля и копятся знанья,
Подготовка идетъ, силъ призывъ молодыхъ,
И, къ Россіи Великой, изъ дали скитанья
Какъ и прежде, стремятся всѣ помыслы ихъ...
Не склоняются руки въ печали безсилья
Слыша Родины стоны, распятой вдали,
Мысль ихъ та же волнуетъ: «сплотить всѣ усилья
На спасенье родимой земли.
Не угасъ ихъ порывъ, когда многихъ не стало,
Въ испытаньяхъ, при гибели смѣлыхъ вождей,
Эти горькіе дни, какъ въ сраженьяхъ бывало,
Вѣрныхъ долгу — сближаютъ тѣснѣй,
Какъ въ бою, когда падалъ начальникъ убитый,
Замѣститель всегда поведетъ ихъ ряды
Съ той же страстной любовью къ Руси незабытой
Съ крѣпкой вѣрой въ побѣду, безъ страха бѣды!!

⁂

На чужой сторонѣ, на пустынѣ безплодной,
Скромной грудою собранныхъ сѣрыхъ камней,
Возвышается памятникъ мысли свободной,
Символъ — вѣрныхъ Россіи людей!
Близко время расплаты!! Россіи не долго
Муки тяжкой нести сокрушающій гнетъ,
Скоро, вѣрныхъ дѣтей исполнителей долга
Изъ скитанья она позоветъ!
Тѣ завѣты добра, что они охраняли,
Твердость духа и вѣру, что въ сердце несли,
Будутъ камнями — тверже желѣза и стали,
На фундаментѣ новомъ строенья земли —
И когда, съ унесенными въ даль знаменами,
Снова армія будетъ въ Россіи своей,
Ихъ лохмотья — украситъ народъ именами
Вѣрныхъ долгу солдатъ и вождей,
И въ исторіи, эры страданья печальной,
Тучей града прошедшей по Русской землѣ,
— На чужбинѣ, — Галлиполи памятникъ дальній,
Маякомъ будетъ свѣтлымъ во мглѣ,
Маякомъ направлявшимъ въ страданьяхъ уставшихъ,
Негасившимъ огня, въ тьмѣ земной своего,
Зовомъ къ правдѣ вождей, путь къ Россіи искавшихъ,
Кому мысли о ней были выше всего!!
— Ждать не долго!! Кончаются годы скитанья,
Ночи близится край!.. Скоро солнца восходъ...

⁂

Тамъ, на Родинѣ нашей, все чаще возстанья...
Вѣрьте!.. Будьте готовы!.. Россія васъ ждетъ!

Кн. Федоръ Косаткинъ-Ростовскій.

Къ полковымъ объединеніямъ и воинскимъ союзамъ

СОРАТНИКИ!

Нельзя только жаловаться и упрекать иностранцевъ въ поддержкѣ большевиковъ. Мы первые должны подавать примѣръ. Мы первые не должны способствовать совѣтскому дэмпингу и ни въ какомъ случаѣ не должны покупать совѣтскихъ товаровъ. Пусть каждое воинское объединеніе, союзъ, кадръ вынесетъ обязательное постановленіе о недопустимости покупки и продажи краденныхъ у русскаго народа преступной совѣтской властью товаровъ. НА НИХЪ КРОВЬ И СЛЕЗЫ НАШИХЪ ПОДЪЯРЕМНЫХЪ, УМИРАЮЩИХЪ ОТЪ ГОЛОДА И ПЫТОКЪ БРАТЬЕВЪ. Мы не должны, мы не смѣемъ ихъ покупать!...

ИЗГОНИМЪ СОВѢТСКИХЪ ТОРГАШЕЙ ИЗЪ НАШЕЙ ЭМИГРАНТСКОЙ СРЕДЫ!..

Редакція съ большой охотой будетъ печатать отклики на этотъ призывъ.

«ЧАСОВОЙ».

Заочная школа и свободный трудъ

Главную часть русскаго Зарубежья или, вѣрнѣе, его ядро, — составляютъ, несомнѣнно, лица военнаго званія, временно ушедшія въ ряды мирныхъ труженниковъ на различныхъ поприщахъ жизни. Нѣтъ ни одной профессіи, ни одного ремесла или занятій, которыхъ не коснулась бы рука русскаго офицера или солдата въ зарубежьи. Никого изъ нихъ не испугала ни тяжелая физическая работа на фабрикахъ и заводахъ, ни непривычныя и чуждыя имъ условія острой конкуренціи въ торговой и промышленной жизни крупныхъ міровыхъ центровъ. Однако, воля къ свободному труду, къ обезпеченію себя прочнымъ заработкомъ и къ стремленію обрѣсти свою экономическую независимость — оказалось далеко еще недостаточнымъ въ дѣлѣ достиженія полнаго успѣха. Понадобилось пріобрѣсти знанія не только практическаго, но и теоретическаго порядка, ибо въ новыхъ условіяхъ жизни и труда приходится думать о созданіи себѣ новыхъ профессій и новой карьеры. Тѣ, кто съумѣли преодолѣть препятствія, или кто оказался болѣе счастливымъ, — тѣ двинулись изъ провинціи въ крупные города, ища по своему призванію университетскаго или высшаго академическаго образованія.

Однако, такихъ счастливчиковъ немного и большинству, несмотря на жажду знаній и серьезной подготовки, приходится искать другого выхода. Такимъ является, несомнѣнно, методъ заочнаго обученія, при которомъ учащіеся, безъ различія возраста, своей прежней подготовки, профессіи, званія и положенія, — могутъ спокойно отдавать часы досуга научной работѣ и самообразованію подъ руководствомъ опытныхъ руководителей у себя дома. Благопріятное разрѣшеніе труднѣйшей проблемы общаго и профессіональнаго образованія въ Зарубежьи — становится, такимъ образомъ, реальнымъ и вполнѣ доступнымъ даже тѣмъ, кто волею судебъ, заброшенъ въ далекіе и глухіе углы, кто привязанъ къ мѣсту своего заработка, кто не можетъ покинуть семью.

Хотя для насъ, русскихъ людей, методъ заочнаго обученія и нѣсколько чуждъ, но, тѣмъ не менѣе, за истекшее десятилѣтіе эмигрантскаго существованія, многимъ уже не разъ приходилось слышать и еще чаще читать въ газетахъ различныя объявленія и рекламы всевозможныхъ институтовъ, курсовъ и школъ заочнаго типа. Особенно широко теперь это развито въ Парижѣ, но, къ сожалѣнію, зачастую встрѣчается недобросовѣстная реклама и спекуляція.

Между тѣмъ, нельзя не отмѣтить, что въ добросовѣстныхъ рукахъ та же линія педагогической работы оказывается однимъ изъ мощныхъ средствъ въ дѣлѣ народнаго просвѣщенія и профессіональной подготовки. Образцомъ такого учрежденія, имѣющаго характеръ открыто общественный, незаинтересованнаго какой-либо денежной наживой, а преслѣдующей исключительно-гуманитарно-просвѣтительныя цѣли, — является Русская Политехническая Школа при Сѣв.-Амер. Союзѣ Молодыхъ Христіанскихъ Людей, 10, Бульваръ Монпарнассъ, Парижъ 15. Эта школа фактически можетъ быть названа однимъ изъ первыхъ русскихъ національно-культурныхъ центровъ въ Зарубежьи, такъ какъ за десять лѣтъ своей работы она успѣла связаться съ 54 различными государствами, въ которыхъ проживаютъ теперь русскіе люди, насчитывая къ настоящему моменту 10.000 студентовъ, записавшихся въ эту Школу для прохожденія тѣхъ или другихъ курсовъ. Исторія Школы начинается съ Берлина и относится къ 1921 году, когда работа была впервые начата американцами среди русскихъ военноплѣнныхъ и интернированныхъ въ лагеряхъ Австро-Германіи. Въ 1924 году Русская Политехническая Школа (тогда еще подъ своимъ старымъ названіемъ Русскихъ Курсовъ Заочнаго Преподаванія) была переведена въ Парижъ, гдѣ и приняла новыя формы своей педагогической работы, отказавшись отъ системы преподаванія однихъ только эпизодическихъ курсовъ. Ею принята, какъ база, стройная система цикловъ по научно-прикладнымъ знаніямъ.

Къ настоящему моменту учебныя программы Школы охватываютъ рядъ факультетовъ или отдѣловъ: техническій, агрономическій, коммерческій, языковѣдѣнія, общеобразовательный и религіозно-философскій. Наибольшаго развитія достигаетъ нынѣ техническій отдѣлъ, который состоитъ изъ ряда спеціальныхъ секцій: механическая (паротехника, отопленіе, вентиляція, двигатели и пр.), электромашиностроеніе, автомобильно - тракторное дѣло, техническая, радіотехническая, телефонно - телеграфическая, желѣзнодорожная, гидротехническая и химическая. Къ техническому отдѣлу изъ года въ годъ неизмѣнно обнаруживается энергичная тяга учащихся.

Объемъ программъ сообразованъ съ требованіями подготовки научно-техническихъ работниковъ во всѣхъ отрасляхъ промышленности и транспорта и, въ высшихъ циклахъ эта подготовка подходитъ къ программамъ академическихъ техническихъ школъ. Учащіеся, послѣ удовлетворительнаго окончанія цикловъ получаютъ соотвѣтствующіе сертификаты, а тѣ изъ нихъ, которые пожелаютъ сдать устныя повѣрочныя испытанія въ Экзаменаціонныхъ Комиссіяхъ при Союзахъ Русскихъ Дипломир. Инженеровъ заграницей и защитить свои проекты, съ представленіемъ надлежащаго удостовѣренія объ отбытіи двухлѣтняго практическаго стажа на заводахъ, фабрикахъ, рудникахъ или на постройкахъ, въ лабораторіяхъ или техническихъ бюро, — могутъ получать и **дипломы на инженера,** избранной ими **узкой спеціальности.** При прохожденіи и сдачѣ только одного или нѣсколькихъ разрозненныхъ курсовъ, каждый учащійся имѣетъ право на полученіе свидѣтельства (на русскомъ, англійскомъ, франц. или нѣмецк. языкахъ по желанію) объ окончаніи только отдѣльнаго предмета, или всѣхъ вмѣстѣ.

Документы, выдавасмые Русской Политехнической Школой, должны разсматриваться, какъ фактическое и оффиціальное доказательство надлежащей учебной подготовки; они пріобрѣтаютъ все большее и большее значеніе въ промышленномъ мірѣ всѣхъ государствъ.

За годы сущствованія Русской Политехнической Школы окончило въ ней около 3000 учащихся, изъ коихъ многіе успѣли создать себѣ прочное положеніе в ъжизни, обезпечивъ себя приличнымъ заработкомъ, болѣе интересной и осмысленной работой, и запасшихся не только опытомъ ремесленно-техническаго труда, но и научнымъ образованіемъ. Этому кадру лицъ открыта широкая дорога въ жизни, и цѣнность его будетъ расти по мѣрѣ приближенія того момента, когда двери Россіи будутъ открыты и снова начнется эра свободнаго и сознательнаго труда на родной нивѣ.

Пока не поздно, надъ вопросомъ самообразованія и накопленія серьезныхъ научныхъ знаній слѣдуетъ могимъ призадуматься и, сбросивъ съ себя паутину безразличія и вялости, начать, не откладывая, учиться, чтобы стать выше толпы простыхъ чернорабочихъ, чтобы, придя на родную землю, сказать честно и открыто оставшимся тамъ близкимъ: «Мы не забыли Россіи и не пребывали въ праздности — мы многому учились и упорно готовились къ сознательной работѣ на благо Родины». **Старый Офицеръ.**

Бредовскій походъ

12-го февраля исполняется 10-я годовщина завершенія такъ называемаго «Бредовскаго похода». 30-го января къ вечеру въ городѣ Тирасполѣ на берегу Днѣстра собрались части отступавшія съ Кіевскаго фронта, отрѣзанныя отъ Дона, Крыма и неуспѣвшія погрузиться въ Одессѣ. По слухавъ было около 20 тысячъ (считая семейства и гражданскихъ бѣженцевъ) изъ нихъ около одной трети если не больше были больны тифомъ.

Вмѣсто ожидаемаго разрѣшенія отъ Румыніи перейти границу — Днѣстръ — было получено категорическое запрещеніе переходить. На другомъ берегу румыны устанавливаютъ заставу съ орудіями и пулеметами и разрѣшаютъ переправу только иностранцамъ.

Послѣ недолгихъ колебаній былъ полученъ приказъ двигаться на сѣверъ вдоль Днѣстра. Было около четырсхъ часовъ по полудни. Морозъ, сумерки, грохотъ двигающихся орудій, повозокъ. Сзади — красные, сбоку Днѣстръ и руымны, впереди — неизвѣстность. 14 дней продолжался походъ съ одной только дневкой. 12-го февраля мы наконецъ вошли въ связь съ польскими войсками. Шли тремя колоннами; наша крайняя восточная прикрывала остальныя.

Въ нее входили: 42-й Донской пѣш. полкъ, состоявшій изъ 3 баталіоновъ, 1 коннаго казачьяго дивизіона и одного партизанскаго дивизіона; 1 баталіонъ терскихъ казаковъ; 2 легкихъ батареи (34 бригады и отдѣльная 42 Донская) и 1 гаубичная батарея 34 бригады. Кромѣ того къ намъ присоединились уже на походѣ отдѣльныя небольшія части и кажется, 2-ой конный полкъ. Колонна была подъ начальствомъ генерала Склярова (умершаго въ маѣ мѣсяцѣ отъ тифа въ лагсрѣ Дембія въ Краковѣ). Привожу копію приказа генерала Бредова по отдѣльной Добровольческой Арміи за № 71, м. Ярмолинцы 4-го марта 1920 г. § 1.

«Въ ночь на 30 января ввѣренныя моему командованію войска, послѣ безплодныхъ перегово - ровъ съ Румыніей, коварно затягивавшей въ лицѣ своихъ представителей пропускъ нашихъ войскъ черезъ Бессарабію, начали свой героическій походъ изъ раіона Тирасполь на сѣверъ, на соединеніе съ польской арміей. 12-го февраля въ раіонѣ Новой Улицы Подольской губ. наши войска вошли въ соприкосновеніе съ польской арміей. За 14 дней войска прошли болѣе 400 верстъ въ зимнюю стужу, по тяжелымъ дорогамъ черезъ многочисленныя глубокія балки лѣвыхъ притоковъ Днѣстра съ крутыми берегами, съ одной дневкой за все время, дѣлая въ среднемъ по 30 верстъ въ сутки. Историческій походъ съ Божіей милостью благополучно законченъ, преодолены всѣ преграды. У большевиковъ смѣло и дерзко вырвана изъ рукъ возможность окружить отрѣзанныя отъ своей арміи, отъ своей базы войска двухъ областей — Кіевской и Новороссійской. Всѣ отдѣльныя попытки ихъ помѣшать нашему плану каждый разъ кончались для нихъ гибелью. Наши доблестныя части сугубо колотили дерзкаго врага, причемъ главная тяжесть боевыхъ столкновеній выпала на долю нашей доблестной конницы подъ начальствомъ генерала Склярова, находившейся въ крайней восточной колоннѣ и прикрывавшей фланговый маршъ остальныхъ 3 колоннъ арміи на сѣверъ. Честь и слава Вамъ воинамъ участникамъ историческаго похода отъ генерала до рядового, представителямъ Добровольческой Арміи, Дона, Кубани, Терека и Осетіи. Своими героическими усиліями совершивъ 2-хъ недѣльный походъ въ невѣроятно тяжслыхъ условіяхъ Вы вновь доказали какой неистощимый источникъ силы и духа таитъ въ себѣ наша армія для борьбы съ общимъ врагомъ человѣчества большевиками. Въ этомъ залогъ нашего конечнаго успѣха надъ большевиками. Земно Вамъ кланяюсь за скромно совершенный Вами великій подвигъ. Исторія воздастъ Вамъ должное, а въ ближайшемъ Вы въ правѣ расчитывать на вниманіе къ себѣ со стороны дружественныхъ Государствъ.

Богъ да поможетъ намъ и въ будущемъ».

Нашему отряду отвели участокъ на фронтѣ, который мы и удерживали до начала марта. 7-го марта нашъ отрядъ сдавалъ оружіе въ Ярмолин - цахъ и мы по договору были отправлены эшалонами въ Польшу впредь до возвращенія въ Крымъ.

13-го августа прибыли и разгрузились въ Феодосіи.

Поручикъ 42 Донской отдѣльной батареи **Р—ъ.**

ГАЛЛИПОЛИ 1921 ГОДЪ

Генералъ Кутеповъ награждаетъ послѣднихъ кавалеровъ ордена Св. Николая Чудотворца.

Кутеповъ—гимназистъ

1894 годъ... Вечеръ одной изъ зимнихъ субботъ въ Архангельскѣ. Архангелогородцы или сидятъ за чаемъ дюма или въ церквахъ на всенощной.

Въ домовой церкви Архангельской классической гимназіи священникъ отецъ Василій Смирновъ закончилъ службу. Инспекторъ классовъ «Куликъ» для поддержанія порядка выпускаетъ гимназистовъ изъ церкви по классамъ. На сей разъ малышамъ-первоклассникамъ уходить въ послѣдннюю очередь. Наконецъ и они на улицѣ. Разбились по группамъ въ зависимости отъ того, въ какой части города проживаютъ.

Санька Кутеповъ, Толька Вотинъ, Колька Подварковъ, Федька Мироновъ, Шурка Удаловъ, Колька Антоновъ, Витька Жилинскій идутъ вмѣстѣ. Чтобы удлинить путь, рѣшили «дернуть» по Полицейской на Новую Дорогу и по ней къ Буяновой улицѣ, въ районѣ которой ихъ дома.

По пути Федька Мироновъ искушаетъ остальныхъ мудрыми вопросами изъ латинской грамматики, незнакомыми еще первоклассникамъ, но извѣстными ему отъ его брата второклассника Кости.

Миновали Полицейскую. Вступили на Новую Дорогу. Идти по ней можно или траншеями, прорытыми въ снѣгу въ тѣхъ мѣстахъ, гдѣ находится мостовая, или по снѣжному валу по серединѣ улицы. Идутъ по снѣжной траншеѣ. Пересѣкли Воскресенскую. Близится Соборная. На углу Соборной и Новой Дороги домъ трубочиста Ильи Мамонтова. Около этого дома малыши встрѣчаютъ двухъ подгулявшихъ россіянъ. Разойтись въ траншеѣ не легко. Пытавшійся проскочить Федька Мироновъ попадаетъ въ руки пьяному и начинаетъ пищать. Остальные отскакиваютъ назадъ въ замѣшательствѣ.

«Ребята, впередъ, ура» — кричитъ Санька Кутеповъ и первымъ бросается на преградившихъ дорогу. Проходитъ только одно мгновеніе и двое здоровенныхъ мужчинъ оказываются лежащими на мостовой и просящими пощады у дубасящихъ ихъ малышей.

Уже въ маленькомъ гимназистикѣ Санькѣ Кутеповѣ проявлялись черты характера будущаго великаго патріота и героя — Александра Павловича Кутепова.

Ж.

UN DOCUMENT IMPLACABLE SUR L'EXTERMINATION DE LA RACE RUSSE!

LA RUSSIE sous LES JUIFS

par D. PETROVSKY

MILLE PREUVES IRREFUTABLES D'UN CRIME PREMEDITE.

Un énorme volume grand In 8° — 25 frs.

EDITIONS BAUDINIERE, 27-bis, rue du Moulin Vert PARIS (14).

EN VENTE: Edition Baudinière et chez tous les Libraires et aux Bureaux de «La Renaissance» 2, rue de Sèze

D.O.M. Syb... Magdalenae

НОВЕЛЛА

Евгенію Тарусскому.

...Отъ Вандомской площади до Rue Royale — двадцать минутъ — и отъ Rue Royale до Вандомской площади — двадцать минутъ.

Итого сорокъ минутъ движенія тихимъ сторожевымъ шагомъ по охраняемому Муромскимъ уличному участку на Rue Saint-Honoré.

Облаченный въ синюю французскую шинель съ эмблемами — ключами на воротникѣ, перетяный ремнемъ и вооруженный револьверомъ — Муромскій обходитъ свой участокъ въ седьмой разъ.

Третій часъ ночи.

Гдѣ то, на большихъ бульварахъ Парижа и въ кварталахъ Монтмартра — еще кипитъ суетная жизнь, свѣтятся кафэ и болтаются люди.

Но здѣсь, на участкѣ Муромскаго, несмотря на его «центральность» — молчаніе, безлюдье и тоскливая полутьма.

Впрочемъ — теперь вся жизнь Муромскаго — почти сплошная ночная тьма и молчаніе.

Съ тѣхъ поръ какъ сталъ онъ волею новаго каприза судьбы парижскимъ ночнымъ сторожемъ, ревностнымъ блюстителемъ интересовъ французских купцовъ, магазины коихъ ввѣрены его охранѣ — зимнія ночи, всецѣло поглощаютъ всю его жизнь.

Днемъ Муромскій спитъ, забившись въ каморку маленькаго отеля на окраинѣ — ночью осчитываетъ шаги и часы, ходя по своему «сектору», мерзнетъ, наблюдаетъ за свѣтомъ въ окнахъ охраняемыхъ квартиръ, и закрываетъ двери домовъ, случайно остающіеся незакрытыми по недосмотру консьержей.

Третій часъ ночи — и въ седьмой разъ бредетъ по своему участку Муромскій.

Морозъ — онъ, увы, очень и очень чувствителенъ для ночныхъ сторожей и въ прекрасной Франціи — крѣпчаетъ.

Изъ небольшихъ и темныхъ переулковъ, перпендекулярныхъ къ совершенно пустой и темной теперь Сэнтъ-Онорэ — вѣетъ сухимъ и холоднымъ вѣтромъ. Въ особенности изъ переулка Святого Флорентина.

Стоя на углу, Муромскій бросаетъ взглядъ на его противоположный конецъ и видитъ край каменной ограды Тюльери, ярко освѣщенной газовыми фонарями площади Согласія.

Это тотъ самый уголъ, мимо котораго много лѣтъ назадъ провезли изъ Тампля несчастныхъ короля съ королевой для того, чтобы публично и торжественно отрубить имъ головы на глазахъ у ликующихъ гражданъ.

А напротивъ этого рокового угла — сосѣдній съ громадою Министерства Флота — темный, сонный, громоздкій и старый домъ Талейрана.

Евгеній Вадимовъ въ 1912 году.

Въ немъ жилъ побѣдоносный, благословенный, съ силою и славою вошедшій въ четырнадцатомъ году въ Парижъ Александръ I-й, предоставившій своимъ казакамъ разбить коновязи въ Елисейскихъ поляхъ. Такъ было...

Муромскій вспоминаетъ эти историческія детали, ежится отъ холода, кутается въ тонкую полицейскую пелерину, и, стараясь поскорѣе раз - статься съ ледянымъ сквознякомъ, минуетъ улицу Святого Флорентина и выходитъ на уголъ Королевской.

Тамъ онъ снова смотритъ въ тысячный разъ въ другую сторону — на темный, громадный фасадъ церкви Святой Магдалины, вершины колоннъ коей вмѣстѣ съ барельефами портика уходятъ въ безпросвѣтную тьму.

Смотритъ Муромскій на сонную громаду, знаменитаго Парижскаго храма, зѣваетъ и на этотъ разъ незамѣтно для самого себя... улыбается.

Больше четверти вѣка назадъ, сопровождаемый, услужливымъ гидомъ, въ ясный августовскій день стоялъ онъ передъ тою же Мадлэнъ, осматривая, какъ русскій туристъ, достопримѣчательности міровой столицы.

Смѣнивъ бѣлоснѣжный китель съ погонами на сшитое у лучшаго московскаго портного штатское — веселымъ и полнымъ жизни молодымъ человѣкомъ принесся онъ въ Парижъ черезъ Вержболово и Берлинъ поѣздомъ экспресса съ хорошею суммою русскихъ рублей въ карманѣ и заграничнымъ отпускнымъ билетомъ, выданнымъ ему послѣ маневровъ командиромъ полка на 28 дней.

Смѣялся тогда Парижъ, смѣялось сентябрь - ское солнце, смѣялись встрѣчные женщины, смѣялись маркизы - каштаны на кишѣвшихъ народомъ бульварахъ и авеню.

И помнитъ Муромскій, какъ тогда же, желая все же казаться серьезнымъ и наблюдательнымъ, онъ внимательно прочелъ и почему то счелъ нужнымъ записать въ свое изящное «карнэ» туриста вырѣзанные на камнѣ портика старой церкви слова:

«**D. O. M. invoc. s. m. Magdalenae**».

Муромскій списалъ тогда слова, спряталъ «карнэ» въ карманъ жилета — и какъ не классикъ — го и не узналъ значенія мудреной латыни...

«**D. O. M.... syb... Magdalenae**»...

Забылъ спросить у знающихъ...

Не знаетъ Муровскій значенія этихъ словъ и теперь, когда, спустя годы, бродитъ онъ горемычнымъ ночнымъ сторожемъ по парижской улицѣ, получая вознагражденія тридцать два франка въ ночь.

Впрочемъ, портикъ настолько объятъ мра - комъ, что знаменитая надпись не видна вовсе.

Все темно, мрачно, уныло — и Муромскій, потанцовавъ отъ холода на углу Королевской съ минуту — трогается въ обратный путь, къ Вандомской Колоннѣ, начиная теперь восьмую «верификацію», восьмой обходъ ввѣренныхъ ему по службѣ закрытыхъ магазиновъ мѣховъ, бриллiантовъ, ковровъ и дорогихъ дамскихъ чулокъ и рубашекъ — всего того, чѣмъ такъ бойко торгуетъ днемъ этотъ шикарный кварталъ.

Три часа съ четвертью.

Морозъ крѣпчаетъ и крѣпчаетъ. Муромскій все плотнѣе и плотнѣе кутается въ тонкую резину, но толку отъ этого мало.

Впрочемъ, сейчасъ на нѣсколько минутъ онъ избавится отъ холода. Между третьимъ и четвертымъ часомъ ночи — ночной сторожъ обязанъ войти въ ворота одного изъ домовъ на рю Санъ-Онорэ и поднявшись на седьмой этажъ парадной лѣстницы сдѣлать тамъ отмѣтку на спеціальномъ сторожевомъ аппаратѣ.

Таково требованіе хозяина охраняемаго дома.

И набравшись духа и засвѣтивъ электрическій фонарикъ — Муромскій начинаетъ свое восхожденіе на седьмой этажъ, осматривая лѣстницу, покрытую мягкими коврами.

Тишина, молчаніе и игра свѣта его лампочкой по мраморнымъ стѣнамъ богатаго «immeuble».

«Морозъ — воевода дозоромъ обходитъ владѣнья свои»... вспоминаетъ Муромскій слова милаго стихотворенія, читаннаго гдѣ то въ далекой-далекой дѣтской — и опять улыбается...

Нѣтъ, не морозъ обходитъ владѣнія свои, и во всякомъ случаѣ уже не воевода — а горемыка-скиталецъ по свѣту, лишенный родины и охраняющій французскихъ богачей за тридцать два франка въ ночь...

... ...

... ...

— Ваше Императорское Величество! Во внутреннемъ кавалерійскомъ караулѣ въ кавалергардскомъ залѣ Большого Кремлевскаго дворца и на постахъ Вашего Императорскаго Величества: оберъ-офицеровъ одинъ, унтеръ-офицеровъ одинъ, ефрейторовъ одинъ, трубачей одинъ, рядовыхъ девятнадцать... Вплоть до настоящаго время на постахъ Вашего Императорскаго Величества и въ Кавалергардскомъ залѣ Большого Кремлевскаго дворца никакихъ происшествій не случилось... Вашего Императорскаго Величества Караульный Начальникъ корнетъ Муромскій...

... ...

Да. Уже нѣтъ больше темной лѣстницы большого парижскаго дома, нѣтъ электрическаго фонаря въ рукѣ, нѣтъ синяго «капота» ночного сторожа на плечахъ.

На Муромскомъ — корнетскій мундиръ, золотая перевязь лядунки, лакированные сапоги, тихо ступающіе по блестящему паркету Кавалергардскаго зала Большого Кремлевскаго дворца, гдѣ стоятъ внутреннимъ карауломъ его Сумцы.

Царь въ Москвѣ — они несутъ караулъ Кавалергардовъ — они и казаки 1-го Донского.

Занимаютъ Кавалергардскій залъ, обозначая для военныхъ и придворныхъ право входа во дворецъ «до» и «за» Кавалергардовъ.

Три часа ночи.

Муромскій ходитъ взадъ и впередъ по залу тихими шагами, наблюдаетъ за стоящими на постахъ у дверей парными часовыми и безъ конца повторяетъ про себя тотъ же рапортъ:

— Ваше Императорское Величество! Во внутреннемъ кавалерійскомъ караулѣ въ Кавалергардскомъ залѣ...

Нужно повторять, нужно готовиться!

Черезъ полъ часа Русскій Царь можетъ подняться на подъемной машинѣ изъ своихъ покоевъ — они тотчасъ же тамъ, внизу подъ карауломъ Муромскаго — и пройти черезъ Кавалергардскій залъ въ церковь, къ ранней обѣднѣ...

Къ Спасу за Золотой рѣшеткой...

Государь любитъ ходить молиться въ эти часы:

и нужно умѣть его встрѣтить, умѣть отрапортовать, не сбиться, не оскандалить полка и своего командира, оказавшаго ему такое необычайное довѣріе...

И страшно, и радостно...

Яркій свѣтъ электричества въ Кавалергардскомъ залѣ. У задней стѣны, подъ громадной картиной «Путешествіе царя Алексѣя Михайловича въ Троицко-Сергіевскую Лавру» — на кожанныхъ длинныхъ скамьяхъ сидятъ Сумцы-солдаты. Ждутъ своей очереди, стоять на постахъ.

Направо, у входа въ Екатерининскій залъ — пара часовыхъ, съ шашками наголо, пара часовыхъ налѣво, у входа въ залъ Андреевскій или тронный.

Тамъ, за дверями, въ залахъ — тьма и молчаніе. Жутко блеститъ позолота на карнизахъ и еще болѣе жутко бѣлѣютъ три неопредѣленныхъ предмета, стоящихъ подъ балдахиномъ.

Это три трона, покрытыхъ бѣлыми чехлами. Одинъ, средній — царскій, и два меньшихъ по сторонамъ — двухъ царицъ — царицы супруги и царицы матери.

— Не дремать, Кочневъ! Подтянись, братецъ! Носъ веселѣе!

Громадный сумецъ - пермякъ Кочневъ, стоя на часахъ у входа въ Екатерининскій залъ, смѣшно хлопаетъ вѣками голубыхъ глазъ. Его разбираетъ дрема — и это тотчасъ же замѣчаетъ Муромскій.

Бѣда, если офицеръ упуститъ изъ вида и дастъ задремать часовому, горя не оберешься, прощай тогда хорошая офицерская репутація и благосклонность начальства.

Легче всего солдаты дремлютъ на постахъ внутренняго дворцоваго караула — ихъ подавляетъ обстановка и тишина громадныхъ залъ.

Задремлетъ, зазѣвается, выронитъ оружіе, надѣлаетъ грохоту — и что дальше?

Недаромъ, изъ устъ въ уста по дворцовымъ карауламъ передается быль о временахъ Александра III-го, когда покойный Царь-Миротворецъ тоже однажды гостилъ въ Москвѣ.

Такъ же, какъ и теперь, стояли тогда на своихъ постахъ часовые, охраняя Царя и Царицу, пребывавшихъ въ своихъ покояхъ.

Стоявшій на посту въ Андреевскомъ залѣ саженнаго роста гренадеръ въ три часа ночи задремалъ, распустилъ пальцы руки и выронилъ винтовку, съ громомъ упавшую на паркетъ — и эхо, сорвавшись вихремъ съ золоченныхъ карнизовъ, неистово пронеслось по спящему дворцу.

Но Царь-Миротворецъ не спалъ еще въ это время, — онъ спокойно работалъ въ своемъ кабинетѣ, какъ разъ подъ тѣмъ мѣстомъ, гдѣ уронилъ винтовку злополучный гренадеръ.

Онъ не разгнѣвался, никого къ себѣ не потребовалъ для разноса, а, спокойно, тихо поднялся наверхъ, заглянулъ изъ боковой двери въ Андреевскую залу и спокойно же сказалъ:

— Неужели вы даже ночью не можете дать покоя Вашему Государю?

За окнами, выходящими во дворъ Грановитой палаты — такъ же тихо, какъ и въ залахъ Кремлевскаго дворца. Налѣво, черезъ вышку кремлевскихъ стѣнъ и тайницкія башни виденъ просторъ Замоскворѣчья со сверкающими огнями, и, освѣщенный электричествомъ, громадный бѣлый колоссъ въ золотой шапкѣ — храмъ Христа Спасителя, такъ же охваченный сномъ.

Три съ четвертью.

— Не дремать, ребята... Подтяни ремни... Одерни мундиры...

Изъ маленькой двери, ведущей отъ машины, нежданно выходитъ человѣкъ съ чернымъ лицомъ, бѣлыми зубами и такими же бѣлыми бѣлками глазъ, смѣющихся и веселыхъ.

Черный гигантъ, одѣтый въ шальвары и расшитую золотомъ куртку — царскій арапъ, всегдашній вѣрный пріятель караульныхъ офицеровъ.

— Будь готова! Сичасъ Царь продетъ Богова молитца. Будь готова!

О, Боже!

И страшно, и радостно, и морозъ проходитъ по спинѣ...

— Караулъ, стройся! Равняйсь! Глаза направо!

Сумцы строятся, тихо гремя шпорами. Муромскій становится на ихъ правомъ флангѣ.

Тишина.

Тишина въ Кавалергардскомъ, тишина въ сосѣднихъ залахъ, тишина за окнами, гдѣ спитъ Грановитая палата.

Сейчасъ Онъ пройдетъ...

Муромскій, впрочемъ, сегодня однажды уже видѣлъ Государя, — видѣлъ Его днемъ, послѣ обѣда и видѣлъ при нѣсколько особыхъ, милыхъ и простыхъ обстоятельствахъ.

Послѣ обѣда, крошечная «Великая» княжна Ольга, прелестный ребенокъ, съ золотистымъ нимбомъ волосъ на головкѣ, нашла ходъ изъ внутреннихъ покоевъ къ Кавалергардскому залу, украдкой отъ старшихъ поднялась вверхъ по лѣстницѣ и, шлепая башмачками по паркету, нежданно вбѣжала въ караульное помѣщеніе.

Муромскій тотчасъ же спохватился, стремглавъ выстроилъ Сумцовъ, скомандовалъ — «глаза направо» — и отчетливо сдѣлалъ салютъ царственному ребенку.

Великая княжна, взмахнувши ручками, разразилась смѣхомъ и стремительно убѣжала прочь, скрывшись за дверями.

Убѣжала для того, чтобы черезъ пять минутъ появиться снова и снова услышать веселую команду, звонъ шпоръ, увидѣть сверканіе сабельныхъ клинковъ.

Такъ повторялось раза четыре.

Дѣвочкѣ понравилось заигрывать съ карауломъ — она то вбѣгала въ залъ и тотчасъ же съ веселымъ крикомъ убѣгала обратно, то плутовато выглядывала изъ за карниза двери, — а Муромскій то строилъ, то распускалъ караулъ, обязанный отдавать установленную честь члену Имперторской Фамиліи.

И все улыбалось въ эти минуты.

И царственная дѣвочка, и Муромскій и глаза солдатъ и московское солнце, смотрѣвшее съ неба за Грановитой палатой.

И вдругъ послышался звукъ шаговъ за боковой дверью и изъ за нея торопливой походкой вышелъ Императоръ Россійскій, бывшій въ эти минуты простымъ отцомъ излишне разшалившагося ребенка.

Добродушно недовольный, онъ просто взглянулъ свѣтлыми глазами на выстроенный караулъ, и, голосомъ, въ которомъ чувствовалось какъ бы извиненіе за безпокойство, сказалъ:

— Что за шалости? Не смѣть ей выстраивать больше караула.

И взявъ Ольгу за руку, увелъ ее за собой во внутренніе покои...

— Будь готова! Идетъ царь! — улыбаясь во всю, говоритъ опять арапъ.

За стѣною, у подъемной машины, стоитъ на часахъ сумецъ Рябоконь.

И Муромскій слышитъ, какъ Рябоконь отчетливо и громко отвѣчаетъ:

— Здравія желаю, Ваше Императорское Величество!

Это Государь, выйдя въ корридоръ, поздоровал-

ся съ часовымъ, проходя мимо. Молодецъ Рябоконь, хорошо отвѣтилъ Императору.

Отъ выхода изъ машины до дверей въ Кавалергардскій залъ по корридору всего шаговъ тридцать.

Караулъ замеръ, и Муромскій, готовый встрѣтить Государя, еще разъ повторяетъ про себя завѣтный рапортъ.

— Ваше Императорское Величество! Во внутреннемъ кавалерійскомъ караулѣ въ Кавалергардскомъ залѣ Большого Кремлевскаго дворца и на постахъ Вашего Императорскаго Величества — оберъ-офицеровъ одинъ... трубачъ одинъ, рядовыхъ девятнадцать...

. . . . . .

— Ш-ш...ш...читтъ...

Все меркнетъ.

Это шипитъ тормозъ велосипеда, появившагося откуда то сзади.

Муромскій вздрагиваетъ и тотчасъ же замѣчаетъ, что находится не въ Кавалергардскомъ залѣ Кремлевскаго дворца, а на улицѣ Сэнтъ Онорэ, въ четыре часа парижской ночи.

Онъ давно уже сдѣлалъ отмѣтку на седьмомъ этажѣ, и , спустившись внизъ, снова шагаетъ по холоднымъ, каменнымъ плитамъ.

Рядомъ съ нимъ на велосипедѣ темная фигура въ пелеринѣ и съ серебрянымъ галунчикомъ на каскеткѣ. Это бригадиръ, объѣзжающій ночныхъ сторожей.

Муромскій протягиваетъ бригадиру отчетную книжку. Послѣдній отмѣчаетъ въ ней часъ, минуты и номеръ дома, около котораго происходитъ провѣрка. Затѣмъ бригадиръ ставитъ свою подпись, и, вновь нажавъ на педали, постепенно исчезаетъ во тьмѣ улицы, похожій въ своей пелеринѣ на зловѣщую черную птицу или на духа тьмы изъ балета Калькабрино.

Исчезло прошлое...

Исчезъ Кавалергардскій залъ, исчезъ корнетскій мундиръ, исчезъ выстроенный караулъ Сумцевъ, ожидавшій выхода Великаго Хозяина Русской Земли.

Вокругъ снова постылая тьма Парижской ночи, холодъ, унынie и синій «капотъ» ночного сторожа на усталыхъ плечахъ.

Гдѣ же сонъ и гдѣ явь? Тогда, или теперь?

Или, вообще, вся жизнь одинъ сонъ, одно мимолетное видѣніе.

Такъ, насколько помнится, училъ кто то...

Училъ Синтхарта Гуатами, Святѣйшій Будда, знаменитый мудрецъ Востока, увлекшій за своимъ ученіемъ милліоны желтолицыхъ людей... Все только кажется....

Муромскій снова — и теперь уже въ послѣдній разъ передъ окончаніемъ дежурства выходитъ на уголъ Королевской и смотритъ по обычаю на темную Madelaine.

Зажглись электрическія вывѣски расположенныхъ поблизости кафэ, бросили снопы свѣта ввеохъ и освѣтили надпись на портикѣ, которую теперь уже различаетъ Муромскій: D. O. M... sub... Magdalenae...

Муромскій читаетъ надпись еще разъ, стоитъ нѣсколько секундъ на углу Королевской и думаетъ о настоящемъ и прошедшемъ.

И чудится ему, что отъ надписи на портикѣ храма восходитъ дугою къ небу гигантскій мостъ, перекинутый невидимою рукою черезъ тысячеверстныя пространства, черезъ долины Рейна и Вислы, черезъ Шварцвальдъ и Бѣловѣжскую пущу и ниспадающій другимъ своимъ концомъ, за Москву, за кремлевскія стѣны, какъ разъ на то мѣсто, гдѣ блисталъ когда то свѣтомъ Кавалергардскій залъ.

Тамъ, когда то, мягко стуча по блестящему паркету раздавались его шаги, тамъ стояли на часахъ его солдаты, охранявшіе покой императора и преграждавшіе входъ «за кавалергардовъ».

Тамъ, по тѣмъ же гладкимъ половицамъ паркета разгуливаетъ теперь всякая сволочь, а онъ, Муромскій, почему-то бродитъ ночнымъ сторожемъ по ул. Сэнтъ-Онорэ. Кто же и какъ допустилъ ихъ всѣхъ пройти «за кавалергардовъ»?.

Шесть утра.

Уже гремятъ бубенчики парижскихъ молочниковъ, появились метельщики улицъ, зажглись кафэ, бѣжитъ вода по обочинамъ тротуаровъ, суетливо копошатся надъ желѣзными кадками съ мусоромъ старательные «шифоньеры».

Здравствуй парижское утро! Здравствуй желанная возможность сна до слѣдующей ночи!

И, снявшись съ поста, Муромскій идетъ къ «метро», неловко перебирая одеревенѣвшими отъ холода и усталости ногами.

Евгеній Вадимовъ.

Парижъ.

Пасхальныя яйца

Черезъ контору «Часового принимаются заказы на художественно - исполненныя (выжженныя) пасхальныя яйца съ изображеніями: Двуглаваго Орла, Знаковъ Первопоходниковъ Галлиполійцевъ, Бизерты, Марковск. артил. дивизіона, Бѣлорусскаго гус. п. Л.-Гв. Измайловскаго полка, Союза Преображенцевъ, В.-Морского Союза и Марковской жел.-дорож. роты.

Цѣна 12 франковъ. Подписчикамъ «Часового» — 10 проц. скидки. Пересылка безплатна. Заказы принимаются до 15 марта.

ПРИНИМАЕТСЯ ПРЕДВАРИТЕЛЬНАЯ ПОДПИСКА НА НОВЫЙ РОМАНЪ

Евгенія Тарусскаго

„ПЛѢННОЕ ЗНАМЯ“

Цѣна 25 франковъ.

ДЕНЬГИ НАПРАВЛЯТЬ ВЪ КОНТОРУ ЖУРНАЛА «ЧАСОВОЙ».

Военная подготовка

НИЦЦКІЕ ВОЕННО - УЧЕБНЫЕ КУРСЫ

Въ январѣ состоялись нижеслѣдующія лекціи: 20-го января въ 20 ч. 30 м. «О пѣхотѣ» Мл. Курсъ ген.-м. Шинкаренко. 22-го января въ 20 ч. 30 м. «Военная Исторія» Стар и Мл. Курсы Кап. Шаповаленко. 22-го января въ 21 ч. 30 м. «Военная Администрація» Стар. и Мл. Курсы Полк. Дурасовъ. 27-го января 20 ч. 30 м. «Тактика пѣхоты» Стар. Курсъ Ген.-лейт. Свѣчинъ. 29-го января въ 20 ч. 30 м. «Военно-морское дѣло» Стар. и Млад. Курсы к.-адм. Максимовъ. Руководителемъ курсовъ состоитъ генералъ-отъ-инфантеріи Епанчинъ, Начальникомъ Канцеляріи Курсовъ Полковникъ Фрейбергъ.

Лекціи на вторую половину февраля:

17 февраля, въ 20 ч. 30 м. «Тактика авіаціи», ст. и мл. курсы полк. Фрейбергъ.

19-го февраля, въ 20 ч. 30 м. «Военная администрація», мл. курсъ, полк. Дурасовъ.

Въ концѣ февраля и началѣ марта состоятся: 24-го февраля, въ 20 ч. 30 м. «Свѣдѣнія по тактикѣ пѣхоты», мл. курсъ, ген. м. Шинкаренко. 26-го февраля въ 20 ч. 30 м. «Военно-морское дѣло», ст. и мл. курсы, к. адм. Максимовъ. 3-го марта, въ 20 ч. 30 м. «Свѣдѣнія по тактикѣ кавалеріи», мл. курсъ, ген. м. Шинкаренко. 5-го марта, въ 20 ч. 30 м. «Тактика артиллеріи», ст. и мл. курсы г. м. Новицкій.

Отрадно отмѣтить, что число слушателей все растетъ и что слушатели, въ особенности молодежь, съ большимъ вниманіемъ слушаютъ, записываютъ и стараются не пропускать лекціи.

Число слушателей на каждой лекціи дошло до 40.

СТРѢЛКОВЫЕ КУРСЫ КНЯЗЯ И. И. МАКСУТОВА

По средамъ, въ помѣщеніи конторы «Царскаго Вѣстника», подъ руководствомъ полковника князя И. И. Максутова, собирается молодежь для прохожденія стрѣлковаго курса.

На курсахъ кн. Максутова, производятся стрѣлковыя занятія, изучаются топографія, фортификація, методы химической войны, первая помощь, уставы, дѣйствія партизанъ, развѣдка, а также дается ознакомленіе съ артиллеріей, броневыми частями и авіаціей. Кромѣ того, въ программу занятій входитъ обязательная стрѣльба изъ винтовки и револьвера.

Всѣ интересующіеся этимъ дѣломъ благоволятъ за подробными справками обращаться къ Завѣдующему Курсами.

РИВСКОЕ ОТД-НІЕ ВОЕН. УЧИЛ. КУРСОВЪ.

М. Г., г-нъ Редакторъ!

Позвольте черезъ посредство Вашего уважаемаго журнала принести глубокую благодарность отъ имени г.г. офицеровъ и юнкеровъ Ривскаго Отдѣленія Военно - Училищныхъ Курсовъ русскимъ людямъ въ Марокко, передавшимъ черезъ поступившаго на курсы юнкера Александра Трубникова 250 франковъ на нужды курсовъ. Эта жертва русскихъ людей крѣпитъ нашу вѣру, даетъ силу и бодрость въ подготовкѣ къ борьбѣ за честь нашей Родины.

Начальникъ Ривскаго Отдѣленія Военно - Училищныхъ Курсовъ Полковникъ **Гонорскій.**

ДРОЗДОВСКІЙ СТРѢЛКОВЫЙ ПОЛКЪ

Приказомъ по полку отъ 25 декабря 1930 года № 22 зачислены въ полкъ по полковой партіи района Антибъ-Ницца, неслужившіе въ войскахъ вольноопредѣляющимися: 1) **Кадетъ Авраменко Евгеній,** 2) **добровольцъ Коленъ Николай,** и 3) **добровольцъ Афанасьевъ Александръ.**

Привѣтствуя русскую нац'онально мыслящую молодежь, увѣрены, что вновь зачисленные въ Русскую Армію добровольцы, будутъ съ честью носить почетное наименованіе «дроздовцевъ», созданное безсмертными подвигами одного изъ славнѣйшихъ полковъ Арміи.

Д.

Помни Россію

Главный Комитетъ Фонда Имени Великаго Князя Николая Николаевича.

Америка.

Предсѣдатель О-ва Русскихъ Ветерановъ въ г. Детройтѣ ген. Имнадзе представленъ очередной сборъ въ суммѣ 20 долл.

Отъ предсѣдателя Отдѣленія О-ва Галлиполійцевъ въ Нью-Іоркѣ полк. Николаева поступило 700 фр. — ежемѣсячныхъ регулярныхъ взносовъ членовъ Отдѣленія за минувшій годъ.

Венгрія

За истекшій годъ Комитетомъ по сборамъ въ Будапештѣ (предс. полк. Жуковскій-Волынскій) представлено въ Гл. Комитетъ 280 пенго 39 фил., равно какъ 41 пенго 30 фил., внесенныхъ отъ Заемнообмундировочнаго капитала при Отдѣлѣ Об-ва Галлиполійцевъ, что составляетъ около 2000 фр.

Франція

Препровождая Высокопреосвященнѣйшему Архіепископу Серафиму квитанцію въ полученіи собранныхъ въ приходахъ епархіи 5.524, 75 фр. (см. № 48 «Часового), генералъ Миллеръ выразилъ Владыкѣ и предсѣдательствуемому имъ Епархіальному Управленію Западно - Европейскихъ русскихъ православныхъ церквей глубокую и искреннюю благодарность свою и Главнаго Комитета за помощь общему дѣлу, выразивъ надежду, что Владыка и впредь не откажетъ въ помощи и содѣйствіи.

Полк. Халяпинымъ, организовавшимъ съ іюня мѣсяца постоянные регулярные сборы въ г. Турѣ, собрано и представлено по 1 января с. г. свыше 700 фр.

Отъ полк. Лукашевскаго поступилъ новый взносъ въ размѣрѣ 349 фр., собранныхъ имъ въ Греноблѣ.

Очередная информація Б. Р. П. будетъ помѣщена въ слѣдующемъ №.

ХРОНИКА

ГОДОВЩИНА ЗЛОДѢЙСКАГО ПОХИЩЕНІЯ ГЕН. КУТЕПОВА

Парижъ.

Собраніе въ залѣ Гаво прошло при переполненномъ залѣ. За столомъ президіума: ген. Миллеръ, адм. Кедровъ, ген. Гулевичъ, ген. Шатиловъ, пор. Критскій и А. В. Карташевъ. За президіумомъ начальники полковыхъ группъ и объединеній. Въ залѣ представители всѣхъ оттѣнковъ національнаго зарубежья.

На эстрадѣ портретъ ген. Кутепова, украшенный національной лентой. Ген. Миллеръ открылъ собраніе въ своемъ словѣ указавъ, что намъ пришлось вкусить всю горечь сознанія, что пока не измѣнится картина взаимоотношеній западно - европейскихъ государствъ съ той властью, которая была заинтересована въ исчезновеніи ген. Кутепова до тѣхъ поръ нельзя расчитывать на выявленіе преступниковъ и привлеченія ихъ къ отвѣтственности. Горе побѣжденнымъ! Но въ этомъ горѣ почерпнемъ новое вдохновеніе для содѣйствія расторженія тѣхъ узъ, которыя такъ неестественно связываютъ нынѣ культурныя государства со страной, гдѣ рабство и насиліе достигли неслыханныхъ размѣровъ. Мы прошли уже второй этапъ — разъясненія міру, что Россія для коммунистовъ только трамплинъ и учебное поле для мірового пожара. Насталъ третій этапъ — разъяснить, что уже непосредственный вредъ наносится государствамъ, что передъ ними уже стоитъ грозная опасность не только политическая и соціальная, но и экономическая. И когда мы добьемся того, что государства поймутъ это и рѣшительно порвутъ съ страной произвола, только тогда мы узнаемъ правду о похищеніи ген. Кутепова.

Мы же всѣ, слѣдуя примѣру Кутепова, будемъ думать и дѣйствовать, имѣя въ виду лишь одну цѣль — освобожденіе Россіи.

Генералъ Гулевичъ далъ яркую характеристику Кутепова, какъ младшаго офицера, а затѣмъ командующаго л.-гв. Преображенскимъ полкомъ, М. А. Критскій увлекательно разсказалъ о Кутеповѣ — командирѣ 1 арм. корпуса и создателѣ Галлиполи, а А. В. Карташовъ, первый изъ общественныхъ дѣятелей, посѣтившій Галлиполи — произнесъ красиво построенную рѣчь о Кутеповѣ — витязѣ Святой Руси.

Стара Загора (Болгарія). Въ день годовщины похищенія большевиками А. П. Кутепова — 26 января с. г. мѣстной армейской группой было устроено собраніе, посвященное дѣятельности ген. Кутепова. Н-къ группы ген.-м. Звягинъ въ своемъ словѣ охарактеризовалъ работу ген. Кутепова въ эмиграціи, въ бытность его при Вел. Кн. Николаѣ Николаевичѣ и, потомъ, на посту предсѣдателя Р. О. В. С., а также напомнилъ объ обстоятельствахъ, при которыхъ было совершено дерзкое злодѣяніе-похище-

Затѣмъ, ш.-капитанъ Сосѣдовъ сдѣлалъ краткій докладъ, въ каковомъ попутно съ біографіей генерала отмѣчалась и его дѣятельность на военномъ поприщѣ, начиная послѣдовательно съ первыхъ шаговъ службы на Японской войнѣ, — Европейской, гражданской и кончая Галлиполи; докладчикъ оттѣнилъ значеніе послѣдняго въ дѣлѣ сохраненія Русской Арміи и выдающуюся роль въ этомъ дѣлѣ ген. Кутепова.

Полк. Шерстюковъ (атаманъ мѣстн. каз. станицы) разсказалъ о своихъ встрѣчахъ съ ген. Кутеповымъ въ началѣ дѣятельности Добрарміи подъ Таганрогомъ.

Подполковн. Шеншинъ (бывш. Выборг. п-ка) сообщилъ о доброй памяти живущей среди старшихъ выборжцевъ о подпоручикѣ Кутеповѣ по Японской войнѣ. Подпоручикъ Кузнецовъ прочелъ стихотвореніе и рядъ сценокъ, посвященныхъ А. П. Кутепову и его работѣ въ Галлиполи. Въ прекрасно убранномъ и уютномъ помѣщеніи Русской колоніи на парадномъ мѣстѣ находился увеличенный портретъ генерала Кутепова, убранный національной лентой флажками и зеленью.

И общее настроеніе, царившее на собраніи, и обстановка, и та оживленная бесѣда по окончаніи докладовъ, среди собравшихся армейскихъ чиновъ — все краснорѣчиво указывало на то, что въ сердцѣ нашего зарубежнаго воина живетъ беззавѣтная любовь и преданность къ ушедшимъ отъ насъ Вождямъ и къ тому дѣлу, которому они служили.

Вал. Сосѣдовъ.

1915 ГОДЪ

Л.-Гв. Преображенскій полкъ на походѣ.

Верхомъ капитанъ А. П. Кутеповъ

ВЪ ОБЪЕДИНЕНІИ БЫВШИХЪ ЮНКЕРОВЪ И ОФИЦЕРОВЪ ЧУГУЕВСКАГО ВОЕННАГО УЧИЛИЩА

На общемъ собраніи 9 декабря (26 ноября) присутствовало 20 человѣкъ членовъ Объединенія подъ предсѣдательствомъ ген.-м. Зыбина.

Составъ правленія на 1931 г.: ген.-м. Зыбинъ (предсѣд.), г.-м. Корнѣенко (казначей), полк. Добровольскій (секретарь), полк. Вл. Н. Поповъ (зап. чл.). Ревизіонная комиссія: полк. Палій, полк. Аксаковъ, к. Рудинъ и к. Киселевичъ.

По закрытіи общаго собранія по случаю училищнаго праздника состоялась на скромныхъ началахъ товарищеская трапеза.

На очередномъ сборѣ Чугуевцевъ 3 января 1931 г. ген. шт. полковникомъ В. М. Пронинымъ (старымъ Чугуевцемъ) было сдѣлано сообщеніе на тему: «Красная армія».

ХАРБИНЪ.

Въ Свято-Николаевскомъ Соборѣ, вотъ уже второй годъ, наканунѣ Георгіевскаго праздника, т. е. 25 по ст. ст. ноября въ концѣ всенощной совершается торжественная панихида «соборне» Митрополитомъ Меѳодіемъ по усопшимъ Кавалерамъ Ордена Святого Великомученика и Побѣдоносца Георгія. Поминальникъ составленъ Генералъ-Маіоромъ М. М. Ивановымъ, начиная съ Основательницы Ордена Императрицы Екатерины II-й и кончая Генералами Врангелемъ и Кутеповымъ

М. И.

РЕДАКЦІИ «ЧАСОВОГО»

Русскіе Военные Инвалиды въ Сиріи шлютъ свой привѣтъ и поздравленія съ праздникомъ Св. Р. Х. и наступающимъ Новымъ Годомъ.

Дай Богъ журналу процвѣтанія, а намъ всѣмъ здоровья, силъ, крѣпости дождаться свѣтлыхъ дней возвращенія на Родину, освобожденную отъ красныхъ палачей.

Предсѣд. Союза Русскихъ Военныхъ Инвалидовъ въ Сиріи капитанъ **Н. Бакуревичъ,**

Секретарь Союза Есаулъ **Гульцевъ.**

Незабытыя могилы

† **Ген.-л. И. Н. Майдель.** Въ г. Люблянѣ 23 декабря послѣ непродолжительной болѣзни скончался членъ о-ва офицеровъ-артиллеристовъ ген.-лейт. бар. И. Н. Майдель, профессоръ Люблянскаго университета, высокоталантливый русскій ученый, издавшій за границей свыше 20 печат. трудовъ.

† **Полковникъ Юдинъ** 5-го янв. с. г. въ г. Софіи скончался отъ разрыва сердца полк. желѣзнодор. баталіона Леонидъ Васильевичъ Юдинъ, 51 года, похороненный на Софійскомъ городскомъ кладбищѣ.

† **Полковникъ В. В. Короченцовъ.**

Во Франціи, въ гор. Ліонѣ, 10 января с. г. 48 лѣтъ отъ роду, скончался отъ плеврита инспекторъ классовъ Атаманскаго Военнаго Училища, полковникъ Василій Викторовичъ Короченцовъ.

Происходя изъ стараго Донского дворянскаго рода, полковникъ Короченцовъ, по окончаніи Донского кадетскаго корпуса и Николаевскаго Кавалерійскаго Училища, былъ произведенъ въ офицеры Л.-Гв. въ Атаманскій полкъ. Вскорѣ же, онъ поступилъ въ Николаевскую академію Генеральнаго Штаба, и, по окончаніи ея, опредѣлился въ Главное Упр. Военно-учебныхъ заведеній, въ стѣнахъ которыхъ и прошла большая часть его службы. Проживая и служа въ Петербургѣ, полковникъ Короченцовъ, въ то же время, преподавалъ во Владимірскомъ военномъ Училищѣ военныя науки, пропустивъ черезъ свои руки сотни юнкеровъ.

Съ началомъ революціи полковникъ Короченцовъ прибылъ на Донъ, всецѣло отдался дѣлу подготовки и воспитанію будущихъ и настоящихъ офицеровъ. Затѣмъ, вмѣстѣ съ Атаманскимъ военнымъ училищемъ, полк. Короченцовъ продѣлалъ весь тернистый путь эвакуаціи и пребыванія на островѣ Лемносъ и въ Болгаріи и во Франціи.

Не удалось ему увидѣть вновь Родины, которую онъ такъ любилъ. Вѣчная ему память.

В. П.

В. И. НАЗАНСКІЙ. «Крушеніе Великой Россіи и Дома Романовыхъ». Первый томъ вызвалъ большой интересъ и быстро расходится въ продажѣ. Подготовляется къ печати 2-й томъ, содержащій эпоху 1905 года — революцію и войну. Въ этомъ томѣ, богато документированномъ, будетъ проведена очень интересная историческая параллель между царствованіемъ императоровъ Александра II и Николая II. Дать общее, исчерпывающее, безошибочное сужденіе объ этомъ обширномъ трудѣ можно будетъ, конечно, только по выходѣ его въ свѣтъ полностью.

Изъ личной бесѣды съ авторомъ я уже получилъ нѣкоторыя дополнительныя разъясненія по поводу моего отзыва въ № 48. Авторъ указалъ мнѣ, что онъ отнюдь «умышленно не умалчиваетъ» о главѣ, которую я находилъ бы естественнымъ встрѣтить въ его трудѣ, но что всѣ относящіеся къ ней матеріалы найдутъ свое мѣсто въ подробномъ описаніи 1916 и 1917 г.г.

Авторъ также выразилъ свое недоумѣніе по поводу моего заключенія, что онъ легитимистъ, къ каковому движенію онъ на самомъ дѣлѣ не принадлежитъ. Подобныя неувязки всегда могутъ произойти, когда книга рецензируется по частямъ и нѣтъ возможности составить о ней себѣ цѣльное впечатлѣніе.

Читатели будутъ съ интересомъ ожидать продолженія труда В. И. Назанскаго.

Е. Т.

Положеніе въ Совѣтской Россіи

СОВѢТСКАЯ ШКОЛА КЪ НАЧАЛУ 1931 г.

Совѣтская власть рѣшила осуществить небывалое въ мірѣ «строительство». Выполнить его безъ созданія **новыхъ** образованныхъ кадровъ: десятковъ идаже сотенъ тысячъ инженеровъ, агрономовъ, отвѣтственныхъ служащихъ — нельзя. Невѣжество и безграмотность пролетарскихъ группъ населенія офиціально признаны коммунистической партіей препятствіемъ къ дальнѣйшему «соціалистическому строительству». Между тѣмъ данныя, приводимыя совѣтской печатью, указываютъ на чрезвычайно печальное положеніе, создавшееся въ результатѣ 13 лѣтъ большевистской «культурной революціи». Дѣти отъ 12 до 16 лѣтъ грамотны, приблизительно до 64 %, а процентъ грамотныхъ дѣтей отъ 8 - 10, значительно меньшій.

«Власть Совѣтовъ», юбилейное изданіе 1928 г., откуда взяты эти свѣдѣнія, заявляетъ: «Проц. учащихся за послѣдніе годы уменьшается... на насъ надвигается широкая волна неграмотности». Народн. Ком. Просвѣщенія Бубновъ въ своей программной рѣчи заявилъ: «На двѣнадцатый годъ нашей работы мы имѣемъ 7 милліоновъ неграмотныхъ въ возрастѣ до 34 лѣтъ, только по РСФСР..... Въ нашихъ коллективныхъ хозяйствахъ центральныхъ областей 70 % неграмотныхъ, въ Сибири — свыше 60 %, въ Казакстанѣ — 80 %» («Народн. Учитель», № 10, 1929 г.).

Съ каждымъ годомъ въ школы принимается большое число дѣтей. Однако, **число неграмотныхъ, несмотря на всѣ мѣропріятія совѣтской власти, врядъ ли уменьшится, а быть можетъ, еще значительно возрастетъ.**

Для того, чтобы это могло быть понятно, необходимо привести нѣсколько оффиціальныхъ свидѣтельствъ о положеніи совѣтской школы.

«69 проц. всѣхъ учащихся, заявляетъ «Учит. Газета» (№ 19, 1929 г.) выбываютъ изъ школы уже въ теченіе **второго** года обученія. Изъ остальныхъ половина еле дотягиваетъ до третьяго года, а закан чиваетъ начальное образованіе только едва **25 проц.** учащихся.

Кромѣ того, «Фактически въ нашей начальной школѣ, пишетъ также «Учительская Газета» (№ 38, 1928 г.) учебный годъ не превышаетъ 100 дней при 3-4 часовыхъ занятіяхъ».

Конечно, въ теченіе 100 учебныхъ дней даже при нормальныхъ условіяхъ обученіе очень трудно, а въ совѣтской школѣ, почти 2/3 своего времени отдающей «политграмотѣ» и «ударнымъ» кампаніямъ — совершенно невозможно. Только 3 % народныхъ школъ имѣютъ нормальныя зданія — остальныя ютятся въ избахъ:

«....Что же мы въ дѣйствительности имѣемъ по слѣ 11 лѣтъ существованія совѣтской власти... Тѣсная, грязная, темная изба. Отсутствіе мебели, недостатокъ бумаги, перьевъ. Голодныя дѣти съ утра до 2-3 часовъ жуютъ корки хлѣба. Затасканный, задерганный, запуганый учитель дѣлаетъ сто дѣлъ сразу и ни одного, какъ слѣдуетъ. Зимой въ классѣ меньше 10 градусовъ по Реомюру.

(«Учит. Газ.» № 38, 1929 г.).

Та же газета признаетъ: «Уходъ дѣтей даже изъ третьей группы быстро пополняетъ ряды безграмотныхъ».

Къ этому надо добавить, что учителя новой формаціи, даже по признанію совѣтской печати, часто «не знаютъ дѣленія дробей», «не найдутъ на картѣ Индію», «не могутъ написать заявленія безъ грамматическихъ ошибокъ».

Въ 1930 году положеніе начальной совѣтской школы еще ухудшилось: къ 15-ХШ-30 г. (см. «Ком. Правда» № 182 - 30 г.) «уже выяснился отсѣвъ учащихся, доходившихъ до 30% ихъ общаго количества. **Необходима героическая борьба за каждаго ученика».** Такимъ образомъ, уже за первые три мѣсяца текущаго учебнаго года почти треть дѣтей ушла изъ школъ, т. е. приблизительно 4 милліона останется неграмотными.

Каково обученіе въ среднихъ совѣтскихъ школахъ, видно изъ того, что въ 1927-1928 г. изъ 43 тыс., окончившихъ среднія учебныя заведенія, выдержали экзамены въ ВУЗ (высшія учебныя заведенія) только 14 тысячъ, черезъ годъ изъ 60 тысячъ, несмотря на пониженіе требованій — 15 тыс., а «45 тыс. оказались совершенно неподготовленными». («Ком. Правда» № 195-28, «Извѣстія» № 3449). Въ 1930 г. для коммунистовъ и комсомольцевъ — экзамены были совершенно отмѣнены. Это распоряженіе было сдѣлано послѣ того какъ выяснилась степень подготовленности молодыхъ партійцевъ. Чтобы дать понятіе — кто идетъ на смѣну русскому образованному классу и кто будетъ «строить соціализмъ», приведемъ нѣсколько выдержекъ изъ совѣтской печати: «Каждому абитуріенту были даны три задачи. Изъ 512 экзаменовавшихся рѣшили ихъ 40». «На экзаменѣ по русскому языку экзаменовавшіеся обнаружили полное незнаніе классической литературы. Кромѣ того, 25 % оказалось **совершенно безграмотными»** («Извѣстія» № 3449 «Комс. Правда» № 195-28 г.). Сейчасъ эти «кандидаты въ студенты, несомнѣнно, воспользовались новой льготой для партійцевъ и заполнили аудиторіи совѣтск. высш. уч. заведеній. Къ этимъ свѣдѣніямъ можно добавить, что, не дожидаясь провозглашенія союзнымъ правительствомъ реформы средней школы, правительства отдѣльныхъ республикъ, какъ, напр. Украинской, сами ликвидировали среднія школы съ 9-лѣтнимъ курсомъ.

Условія жизни совѣтскаго студенчества — крайне неприглядны.

«Одну цифру мы должны запомнить. Это размѣръ студенческой стипендіи — 30 руб. Первая статья расхода — питаніе 25 руб., вѣрнѣе обѣдъ, утромъ и вечеромъ большинство пьетъ кипятокъ: на чай денегъ не хватаетъ. Остальные гроши идутъ на

общежитіе. Трамвай — роскошь, большинство ходитъ пѣшкомъ.

Въ общежитіяхъ всюду грязь, спятъ, не раздѣваясь, часто въ пальто» («Уч. Газ.» № 24 - 29 г.).

«Единственная задача нашего студенчества: какъ нибудь сдать минимальное количество зачетовъ, что бы не лишиться стипендіи.... Кто сдалъ зачетъ, тотъ считаетъ ниже своего достоинства присутствовать на занятіяхъ».... У всѣхъ желаніе поскорѣе отвязаться отъ наукъ». («Революція и культура» № 7 - 29 г.). Такъ было нѣсколько лѣтъ назадъ. Въ 1930 году стало еще хуже.

Газета «За Комс. Просв.» (№ 169, 30 г.) сообщаетъ: «Осенній пріемъ студентовъ былъ сокращенъ въ этомъ году почти вдвое... а мы еще не знаемъ, будетъ ли пріемъ весной, хотя его ждутъ 40.000 человѣкъ..... 90 шансовъ изъ ста, что никакого пріема не будетъ».

Та же газета (№ 111, 30 г.) пишетъ: **«Ни одинъ ВУЗ не началъ въ этомъ году занятій во время: негдѣ жить студентамъ. Если не будутъ приняты исключительныя мѣры, занятія будутъ отложены на неопредѣленное время».**

5-го декабря 30 г. опубликовано было распоряженіе о реорганизаціи, а, въ сущности, объ уничтоженіи университетовъ («За Комс. Просв.», № 174, 30 г.): «Наркомпросъ разработалъ планъ реорганизаціи университетовъ. Намѣчены слѣдующія основы реформы: изъ состава университетовъ должны быть выдѣлены экономическія, медицинскія и правовые факультеты. Кромѣ того, признано цѣлесообразнымъ выдѣлить въ самостоятельныя единицы историко-лингвистическіе факультеты, факультеты исторіи, философіи, литературы, искусства, равно и педагогическіе факультеты.

Курсъ обученія предложено вновь сократить до полутора и, въ особыхъ случаяхъ, до трехъ лѣтъ».

Какіе образованные люди и «спеціалисты» получатся въ 1 1/2 - 3 года изъ студентовъ, попавшихъ, въ значительномъ числѣ безъ всякаго экзамена, — доказывать не приходится.

ЭКСПЛОАТАЦІЯ МОЛОДЕЖИ РОСТЪ АНТИСОВѢТСКИХЪ НАСТРОЕНІЙ СРЕДИ НЕЯ

Для содѣйствія осуществленію «соціалистическаго строительства» въ СССР заставляютъ сейчасъ дѣтей за грошовый паекъ, работать на рудникахъ, заводахъ и въ стѣнахъ совѣтскихъ школъ.

Комсомольцевъ и піонеровъ эксплоатировали уже давно, въ этомъ году созданъ планъ «использованія» труда 10 милліоновъ учащихся въ начальныхъ и среднихъ школахъ.

Во исполненіе директивъ партіи, происходитъ перестройка всей системы народнаго образованія на началахъ «политехнизаціи: вмѣсто общаго образованія — высшаго и средняго — насаждается **фабрично-заводское обученіе**.

Воспитаніе и образованіе должны быть замѣнены **«[illegible]систской закалкой» (Крупская)** и работой у ст[illegible]ли въ колхозахъ. Спеціалистовъ преподавате[illegible] предположено замѣнить мастерами и «пролетаріатомъ» деревни. Вмѣсто профессоровъ «привлекаются къ преподаванію» красные инженеры и спеціалисты пролетарскаго происхожденія. **Дѣти и подростки должны работать и учиться весь день и круглый годъ («Народн. Уч.» № 6, 1930 г.).**

Что, въ дѣйствительности, происходитъ съ молодежью, отправленной на фабрики и заводы, — видно, напримѣръ, изъ слѣдующихъ сообщеній совѣтской печати:

«ФЗУ (Фабрично-заводское обученіе) не пользуется достаточнымъ вниманіемъ партійныхъ и комсомольскихъ организацій.... Отъ этого безалаберщина въ системѣ обученія, безобразнѣйшее отношеніе къ воспитанникамъ. Развѣ не преступленіе, вмѣсто обученія, заставлять ребятъ выполнять лишь черную работу, подносить инструменты, какъ это дѣлается на Сталинскомъ тракторномъ гигантѣ?

«Развѣ не верхъ безобразія, когда заводъ «Красный Октябрь» пользуется дѣтьми въ качествѣ грузчиковъ и мойщиковъ?....» («Комсом. Правда», № 267 - 30 г.). «На «Красномъ Пролетаріи» школы переведены на самоокупаемость. Матеріалами школы не обезпечены, ребята у старыхъ станковъ не учатся, а **уродуются».** («За Коммунист. Просв.»., № 131 - 30 г.). Въ школѣ «Красной Прѣсни» ...**«школяры выполняютъ кое-какіе заказы для завода,** не говоря уже о мелкихъ поддѣлкахъ для школы и для себя.

Сейчасъ школа **увлекается** субботниками. Ребята въ свои **выходные дни** отрабатываютъ на заемъ пятилѣтки и въ фондъ постройки совѣтскаго дирижабля... А въ день ударника вся школа цѣликомъ всю заработную плату отдала на индустріализацію страны». («Рабочая Газета» 29-X-30).

«Подшефный школы завода «Самоточка» колхозъ обнаружилъ прорывъ: изъ-за недостатка рабочихъ рукъ осталось въ землѣ 200 тоннъ картофеля. Школьники рѣшили выручить и послали нѣсколько бригадъ для копки картофеля». «Такъ живутъ и работаютъ заводскія школы. Такъ куются новые люди, новые кадры строителей совѣтской промышленности».

Въ провинціи дѣло обстоитъ еще хуже. Такъ, напримѣръ, «въ литейномъ цехѣ Новочеркасскаго завода ребята работаютъ босикомъ. Нѣтъ очковъ, нѣтъ спецъ-одежды (спеціальной одежды).... По всему цеху летятъ капли расплавленнаго чугуна. Только недавно администрація школы разрѣшила не являться на работу тѣмъ, у кого нѣтъ обуви и одежды. («Комп. Пр.» № 272).

«Въ Тулѣ ребятъ прикрѣпляютъ (т. е. прикомандировываютъ) къ такимъ мастерамъ, которыхъ самихъ потомъ приходится гнать съ завода. («Ком. Пр.», № 472).

То же самое происходитъ и въ другихъ городахъ Россіи — Царицынѣ, Рыбинскѣ, Екатеринославѣ и др.

Дѣти и молодежь не только работаютъ за гроши на заводахъ, они, вообще, находятся въ полномъ распоряженіи мѣстныхъ коммунистовъ: по сообщеніямъ совѣтской печати, — ихъ посылаютъ собирать налоги, агитировать за заемъ, отбирать иконы,

собирать сырье, копать картофель и исполнять порученія Г.П.У. Такъ, напримѣръ, дѣтямъ предлагалось въ одномъ райѣонѣ **«тайкомъ пробираться въ молитвенные дома сектантовъ и узнавать, что тамъ дѣлается».** («Антирелигіозникъ» № 7, 30 г.).

Всѣ эти мѣропріятія, это «наступленіе» совѣтской власти противъ молодежи — не прошли безслѣдно: они отразились на ростѣ антисовѣтскихъ настроеній даже среди наиболѣе преданной режиму ея части: комсомольцевъ. Комсомолъ, повидимому не выдерживаетъ «мобилизаціи», превращенной въ наглую эксплуатацію и начинаетъ проявлять тревожащіе совѣтскую власть признаки разложенія. Отмѣчается много случаевъ ухода изъ комсомола.

«Мы должны драться — пишетъ «Комс. Правда» № 274, 30 г. — за каждаго комсомольца. Мы должны обратить сугубое вниманіе на то, что много комсомольцевъ выбываютъ изъ союза.... Многіе изъ уходящихъ товарищей до сихъ поръ не осознали всю необходимость ихъ участія въ соціалистическомъ строительствѣ... Въ Новгородской ячейкѣ пришлось сразу исключить 77 человѣкъ за отказъ вступить въ колхозъ. Многіе добровольно уходятъ изъ комсомола, заявляя, что ихъ не удовлетворяетъ пролетарская работа. **Они ищутъ красоты у представителей гибнущаго класса....** («Ком. Пр.» № 274).

Наиболѣе дисциплинированные секретари комсомольскихъ ячеекъ подаютъ иногда такія заявленія, за которыя, по опредѣленію совѣтскихъ газетъ «немудрено угодить на Соловки». Вотъ что, напримѣръ, пишетъ секретарь шахты Марія (Донецкій бассейнъ — Корецкій («Комс. Правда», № 270, 30 г.): «Мобилизацію въ шахту себя считаю невѣрной... Прорывъ есть, но я не желаю его ликвидировать. Я ко **всѣмъ такимъ мѣропріятіямъ настроенъ панически** и даже контръ-революціонно, что и позволяетъ мнѣ не дорожить комсомоломъ». О подобныхъ же заявленіяхъ комсомольцевъ сообщаютъ и изъ другихъ мѣстъ.

«Тысячи комсомольцевъ — пишетъ «Комс. Правда», № 270, 30 г. — уходятъ изъ союза. Въ одномъ изъ районовъ Донбасса по статистикѣ числится 7170 членовъ, фактически же нѣтъ и половины, въ шахтѣ № 5 изъ 500 осталось — 150 и т. д.». Этотъ массовый уходъ является слѣдствіемъ эксплуатаціи молодежи: весь комсомолъ Украйны сейчасъ мобилизованъ для работы въ Донецкомъ бассейнѣ, комсомолъ Приволжскихъ и Сѣверныхъ районовъ — на лѣсосплавъ и т. д.

Отмѣчаетъ совѣтская печать и наличность антисовѣтскихъ настроеній среди учащихся, вообще часто даже маленькія дѣти часто сопротивляются всѣми доступными имъ средствами пропагандѣ коммунистовъ.

Самое распространенное, средство борьбы у дѣтей — это добровольный уходъ изъ школы) ,несмотря на подачки и пайки). Вотъ точныя данныя, собранныя ЦК союза работниковъ просвѣщенія и опубликованныя въ газ. **«За Коммунист. Просвѣщеніе» (№ 141, 30 г.):**

«1200 тысячъ необученныхъ дѣтей, 50 милліоновъ напрасно истраченныхъ средствъ — таковы по слѣдствія ухода дѣтей изъ школъ за прошлый годъ».

65,7 проц. всѣхъ учащихся не оканчиваетъ даже школы первой ступени.

Бойкотъ совѣтскихъ школъ, при страшной нищетѣ населенія необходимо признать поистинѣ героическимъ средствомъ борьбы съ коммунистической пропагандой. Вѣдь воспитанникамъ совѣтскихъ школъ обѣщаютъ всевозможныя блага. Впрочемъ, полученіе этихъ благъ отвлекаетъ отъ ученія «За Ком. Просв.» № 134 сообщаетъ: «Сейчасъ (19 Октября с. г.) въ Ленинградѣ у обувныхъ магазиновъ въ учебное время — огромныя очереди — **свыше 40 тысячъ** школьниковъ, вмѣсто учебы, заняты розысками несуществующей обуви по выданнымъ ордерамъ.

Но дѣти не только бойкотируютъ школу, но и въ стѣнахъ школы, при поддержкѣ семьи энергично сопротивляются разлагающей пропагандѣ коммунистовъ. «Народный Учитель» № 6, 30 г. сообщаетъ «совѣтскую школу отдѣляютъ отъ дома... 13 лѣтъ революціи. Утромъ ребенокъ уходитъ изъ стараго міра, а возвращаясь вечеромъ, уходитъ изъ новаго». Особенно часты жалобы на неудачу пропаганды среди дѣтей со стороны «воинствующихъ безбожниковъ». Такъ «Антирелигіозникъ» № 7, 30 г. сообщаетъ, что послѣ усиленной антирелигіозной «работы» съ учащимся 2, 3 и 4 группъ начальной школы, въ концѣ года была проведена анкета и оказалось, что отвѣты дѣтей — «навѣяны классовыми врагами». Дѣти, прошедшіе полный курсъ безбожія, спрашивали: «... Зачѣмъ ломаютъ церкви? По чему лишаютъ правъ священниковъ» и т. д.

«Институтъ методовъ школьной работы» произвелъ изслѣдованіе настроеній совѣтскихъ школьниковъ. Обслѣдовано было 1473 дѣтей въ рабочихъ районахъ Ленинграда и Москвы — въ большинствѣ дѣтей рабочихъ и оказалось, что «...отвѣты... рисуютъ неблагополучіе на фронтѣ интернаціональнаго воспитанія въ совѣтской школѣ. **Каждый седьмой учащійся оказался зараженымъ шовинизмомъ»** («За Комм. Просв.» 3-XI-30 г.).

Вотъ одинъ изъ тѣхъ отвѣтовъ дѣтей, которые дали основаніе къ такимъ печальнымъ для большевиковъ выводамъ:

«Группа учащихся высказалась противъ обороны Совѣтскаго союза въ его борьбѣ съ міровой буржуазіей. Она требуетъ измѣненія нашей политики въ томъ направленіи, чтобы у насъ были такіе порядки, какъ заграницей.

«У насъ съ такой политикой ничего не выйдетъ. И такъ еле живые, а съ этой политикой и совсѣмъ помремъ. За границей всѣ сидятъ сытые и тамъ хорошо. Если бы у насъ такъ было».

«Мы не должны помогать иностранному пролетаріату. И такъ еле живемъ — ѣсть нечего. Довольно съ насъ нашей совдепіи, не зачѣмъ ее другимъ странамъ навязывать» и т. д.

Настроеніямъ учащихся высшей совѣтской школы, въ связи съ «мобилизаціей на работы, слѣдуетъ удѣлить особое вниманіе. Здѣсь приведемъ одно только характерное письмо студента-комсомольца:

«Письмо Центральному Комитету Комсомола. «Товарищи. Я мобилизованный комсомолецъ. Я сейчасъ нахожусь въ Донбассѣ и работалъ уже 7 упряжекъ. Работать приходится вмѣсто 6 час. 12 час. Работа очень трудная.

Я проучился одинъ годъ, а сейчасъ меня райкомъ снялъ и послалъ въ Донбассъ. Выходитъ, что нашимъ комсомольцамъ учиться нельзя?....

Товарищи, можно ли прерывать ученье и посылать добывать уголь. Намъ сказали, что условія будутъ хорошія, а на самомъ дѣлѣ **здѣсь жизнь не человѣчья, а собачья.**

Прошу разрѣшенія уѣхать и поступить опять въ школу.

У насъ съ одной шахты ушло 300 мобилизованныхъ комсомольцевъ, потому что работа невыносимая, а харчи плохія и условія для молодой жизни очень плохія. Съ компривѣтомъ Яковъ Глѣбкинъ».

Отмѣчая ростъ антисовѣтскихъ настроеній, среди части молодежи, особенно усилившійся послѣ того, какъ власть стала «мобилизовать энергію молодежи на преодолѣніе трудностей соціалистическаго строительства», не слѣдуетъ забывать, что, все же, значительная часть молодежи находится подъ вліяніемъ коммунистическихъ идей. Присущій молодежи энтузіазмъ искусно используется большевиками, молодежь увлекаютъ блестящими, хотя и совершенно несбыточными перспективами «переустройства всего міра» и т. д., часть молодежи — «не за страхъ, а за совѣсть» дѣятельно работаетъ для выполненія программы коммунистовъ. Надо надѣяться, что дѣйствительность, съ которой столкнется молодежь при «соціалистической реорганизаціи по пятилѣтнему плану» ускоритъ начавшійся процессъ ея прозрѣнія. **И. О.**

ЛЕКЦІИ ЗАРУБЕЖНЫХЪ ВЫСШИХЪ ВОЕННО-НАУЧНЫХЪ КУРСОВЪ ВЪ ПАРИЖѢ

Тактика Пѣхоты полковн. Зайцовъ — 15 франковъ. Тактика Кавалеріи ген.-м. Доманевскаго — 25 фр. Тактика Артиллеріи ген.-м. Виноградскаго — 18 фр. Тактика Воздушныхъ Силъ ген.-м. Баранова — 15 фр. Полевое Военно-Инжен. дѣло ген.-л. Ставицкаго — 18 фр. Общая Тактика полков. Зайцова — 30 фр. Высшая Тактика полк. Зайцова — 30 фр. Боевая Химія полк. Иванова — 18 фр. Основы Военно-Инженерной Обороны Государствъ ген. лейт. Ставицкаго — 25 фр.

Изслѣдованіе новѣйшихъ формъ инженерной обороны государствъ ген.-л. Ставицкаго — 12 фр. Очерки по исторіи новѣйшаго военнаго искусства полк. Зайцова. Часть I-я XIX вѣкъ — 20 фр.

Лекціи Военно-Училищныхъ Курсовъ

Полевая Фортификація полк. Сверчкова — 8 фр. Служба Связи. Военный Радіотелеграфъ — полк. Трикоза — 7 фр.

Купить и выписать указанные курсы можно: въ магазинѣ **Возрожденія** — La Renaissance, 2, rue de Sèse, Paris IX, France.

Выписывать можно и подписаться на вновь выходящія лекціи у Ф. И. Ростовцева:
8, Cité Canrobert, 8, Paris XV, France.

Для подписки надо внести Ф. И. Ростовцеву авансъ съ указаніемъ, какія и въ сколькихъ экземплярахъ лекціи желательно подписчику получить. Пересылка за счетъ подписчика.

КЪ БЫВШИМЪ ЧИНАМЪ СѢВЕРО-ЗАПАДНОЙ АРМІИ ГЕНЕРАЛА ЮДЕНИЧА

Св. Князь Ливенъ, бывшій Начальникъ Ливенскаго Отряда въ Ригѣ, а потомъ 5-ой стрѣлковой Ливенской дивизіи С.-З. арміи, въ теченіе 1930 года издавалъ періодически брошюры «Служба связи Ливенцевъ и Сѣверозападниковъ», имѣвшій цѣлью поддержать связь между разбросанными чинами Отряда и Арміи, а также собирать матеріалы по исторіи С.-З. арміи, какъ-то: воспоминанія, дневники, фотографіи, приказы и пр., пр. Въ часы встрѣчъ съ боевыми сослуживцами о чемъ говоримъ мы? Отвѣчу словами поэта:

Бойцы вспоминаютъ минувшіе дни
И битвы, гдѣ вмѣстѣ рубились они.

Въ минуты же отдыха, послѣ труда за кусокъ насущнаго хлѣба, когда не хочется никуда идти, когда минутами опускаются руки, не въ воспоминаніяхъ ли прошлаго находишь и бодрость и вѣру въ будущее? А потому къ Вамъ, бывшимъ соучастникамъ бѣлаго движенія въ рядахъ С.-З. арміи, обращаюсь о поддержкѣ этого изданія и присылкѣ боевыхъ воспоминаній и всякихъ матеріаловъ, связанныхъ съ исторіей С.-З. арміи и Ливенскаго Отряда.

Адресъ Св. Кн. Ливена: A. Lieven, Mazmezonté, Pilsrundale, Lettonie.

Бывшій начальникъ Артиллеріи 3 стрѣлковой дивизіи С.-З. арміи Полковникъ **Бушенъ.**

P. S. У меня есть нѣсколько №№ послѣдняго № 3 «Службы связи» — цѣна 5 фр. Мой адресъ: M-r Bouchen, 16, rue de la Manufacture Vanves (Seine).

Поправка къ справочнику «Армія и Флотъ» — (стр. 73). Шт.-кап. В. Варнекъ оставилъ должность секретаря Перникскаго отдѣленія Общ-ва Галл. въ концѣ 1928 г. Въ 1929 г. переѣхалъ во Францію и занимаетъ должность секретаря отдѣленія О. Г. въ Греноблѣ.

Въ спискѣ Военно-Морскихъ Уч. Зав-ній пропущены «Отдѣльные Гардемаринскіе Классы», основанные въ 1913 году.

Поправка. Въ № 47, въ статьѣ «Примѣръ стальной воли» читать не «53 Донск. каз. п.», а «52 Донск. каз. п.».

Комитетъ Помощи Дѣтямъ Россійскаго Общества Краснаго Креста (Ст. О.).

«Недѣля Помощи Русскимъ Дѣтямъ» съ 15-го по 22-ое февраля 1931 года.

Комитетъ Помощи Дѣтямъ вступаетъ въ 10-й годъ своей дѣятельности. За это время многимъ тысячамъ дѣтей была оказана помощь. Въ текущемъ году, когда Комитетъ устраиваетъ въ 3-й разъ «Недѣлю Помощи Русскимъ Дѣтямъ», нужда въ средствахъ сильнѣе, чѣмъ когда лицо. Безработица растетъ среди русскихъ людей и дѣти безработныхъ потребуютъ большихъ заботъ и попеченій.

Пусть всѣ, кто могутъ, дадутъ посильный взносъ.

Пожертвованія принимаются: **Р. О. Краснаго Креста** — 133, рю де Ромъ, Парижъ (17), **А. Романова,** почтовый счетъ 1324-74, **Редакція журнала «Часовой».**

Стороннее сообщеніе

БОЛЬНЫМЪ, СЛАБОСИЛЬНЫМЪ, НЕРВНЫМЪ, РАНО УВЯДАЮЩИМЪ И УСТАЮЩИМЪ

Организмъ человѣка остается здоровымъ, и работоспособнымъ до тѣхъ поръ, пока его жизне - творныя железы нормально функціонируютъ, насыщаютъ всѣ элементы организма энергіетворнымн **цѣлебными гормонами и витаминами.**

Слаб. железы не могутъ насыщать въ нужны. степенн клѣтокъ органнзма энергіетворнымн и **цѣлебными гормонами и витаминами,** отчего жизн. эиергія организма понижается, и въ органнзмѣ скопляются яды нарушеннаго обмѣна веществъ (какъ мочевая, щавеловыя кислоты, ураты н пр.), кот. отравляютъ и разрушаютъ всѣ ткани, вызываютъ выпаденіе волосъ н разрушеніе зубовъ, прнчин. слабость, простудныя, артрнтическія, н др. болѣзни, опасныя восп. органовъ дыханія, пищеваренія, кровообращенія и пр., вызываютъ преждеврем. увяданіе, старость н раннюю смерть.

Къ счастью, многіе знам. ученые доказалн, что послѣ насыщенія слабаго или больного орргаиизма **омолаживающими и очищающими кровь вытяжками** изъ жизнетворныхъ железъ молодыхъ животныхъ (какъ **КАЛЕФЛЮИДЪ Д. КАЛЕНИЧЕНКО**) — возстанавливаются снлы и здоровье больного н **бывшій больной** пользуется всѣми радостями молодого и здороваго человѣка **подъ вліяніемъ дѣйствія энергіетворныхъ и цѣлебныхъ гормоновъ и витаминовъ,** содерж. въ вытяжкахъ. Это провѣрено и Медицинскимъ Корпусомъ на протяженіи уже 30 лѣтъ на многочисленныхъ больныхъ.

МНѢНІЕ БОЛЬНЫХЪ О «КАЛЕФЛЮИДѢ»

(Изъ нѣсколькихъ тысячъ отзывовъ).

Г-жа **Брокетъ,** Роше Тайне, Франція:

«Я болѣла 15 лѣтъ,, особенно во время менструацій когда полагала, что насталъ мой конецъ. Я примѣняла всевозможныя леченія, но безрезультатно. Теперь я помолодѣла н окрѣпла, благодаря **КАЛЕФЛЮИДУ».**

П. Сытниковъ, фабрнка Діоръ Гранвиль (Маншъ). «Послѣ употребленія двухъ флаконовъ **КАЛЕФЛЮИДА** ревматнзмъ нсчезъ. Я не могъ ходить, а теперь чувствую себя здоровымъ н работаю».

Г-жа **Шапошникова,** 7, рю Піеръ Верусе, Ліонъ: «Я всегда страдала головнымн болямн, принимала аспиринъ, кальминъ н пр., что временно успокаивало. Послѣ леченія **КАЛЕФЛЮИДОМЪ** моя мигрень нсчезла, какъ по волшебству».

Іосифъ Рейдлихъ, 7, рю дю Женераль Кюръ Не лэ Минъ (Гі. дэ К.): «Я страдалъ 18 лѣтъ коликами въ грудн и болямн въ желудкѣ, н ничто не помогало мнѣ. Теперь все прекратнлось, стало лучше, и я очень доволенъ **КАЛЕФЛЮИДОМЪ.**

Безплатно — франко высылается новѣйшій методъ **омоложеніе и лечеиіе** органнзма.

КАЛЕФЛЮИДЪ находнтся въ аптекахъ, а гдѣ его нѣтъ, туда высыл. налож. платежомъ.

Требованія направляйте по **новому адресу** общества:

S-té « KALEFLUID » Kalenitchenko
49, Rue Balagny, Depart. — 9. Paris-17e

Въ Югославіи: М. Марковичъ. Бѣлградъ, ул. Краля Мнлана ном. 10.

РУССКАЯ СРЕДНЯЯ ШКОЛА ВЪ ПАРИЖѢ

имеии леди Лидіи Павловны Детердингъ.

(ГИМНАЗІЯ И РЕАЛЬНОЕ УЧИЛИЩЕ)

переведена въ иовое помѣщеніе въ Parc des Princes.

6, BOUL. D'AUTEUIL, BOULOGNE s/SEINE

(Métro: Porte d'Auteuil ou Molitor. Tram.: N° N° 16, 23, 25).

XI УЧЕБНЫЙ ГОДЪ. Пріемъ во всѣ классы (дваприготовнтельныхъ, I - VШ) продолжается.

Директоръ **В. П. Недачинъ,** б. днр. Медвѣдниковской гимназін въ Москвѣ.

Кровеочиститель (Авранинъ)

Дѣло сущ. съ 1893 года

прежде С.П.Б. Колокольная, 11.

Индійскій Бальзамъ Авранинъ — безвредиый расительный сокъ совершенно очнщаетъ кровь отъ мнкробовъ н заразы. Отъ первыхъ пріемовъ бальзама больной чувствуетъ, какъ органнзмъ, измученный болѣзнью, наполняется новыми силамн. На 3-5 день больной уже чувствуетъ облегченіе, а послѣ мѣсяца или полтора всякое леченіе становнтся излишиимъ потому, что болѣзнь побѣждена и снлы возстановлены, не прнходнтся даже повторять курса леченія, такъ какъ всякая болѣзнь подается раднкальному излеченію при помощи леченія Индійскнмъ Бальзамомъ, кот. дастъ прекрасный аппетитъ, и излечив. желудоч. и кишечн. забол., быстро возстанавливаетъ нервную систему, половое безс. излеч. въ короткій срокъ трнпперъ.

Излѣченіе съ полной гарантіей сифилиса, во всѣхъ стадіяхъ и во всѣхъ послѣдствіяхъ. Сухотка спинного мозга и табесъ, прогрессивный параличъ, люпусъ или волчанка, псоріазисъ, экзема, ракъ, сикозъ, падучая болѣзнь эпилепсія, туберкулезъ костей, и всѣ наслѣдственныя болѣзни, золотуха, безсиліе подается соверш. излеченію. Всѣ нервныя болѣзии также быстро излѣчиваются. Объ излеченіи отъ этнхъ болѣзней имѣю десятки тысячъ нотар. и пнсьменыхъ благодарностей.

Брош. высыл. по треб. Почт. расх. 2 фр. Гл. депо:

D. AVRAKOW. 6, Rue Maublanc. Paris (15-ème). (Métro: Vaugirard). Продается во всѣхъ аптекахъ.

Продолжается подписка на 1931 г.

3-й годъ **„ЧАСОВОЙ"** изданія

Выходитъ каждаго 15 и 30 числа.

Органъ связи русскаго воинства за рубежомъ.

подъ редакціей В. В. Орѣхова и Евгенія Тарусскаго.

Подписная цѣна:

Во Франціи: на 3 м. — 15 фр.	Заграницей: на 3 м. — 20 фр.
„ 6 м. — 30 фр.	„ 6 м. — 40 фр.
„ 12 м. — 60 фр.	„ 12 м. — 80 фр.

«La Sentinelle», 29, rue du Colisée — Paris (8).

Безплатныя приложенія

ПОДПИСЧИКАМЪ ЖУРНАЛА «ЧАСОВОЙ» НА 1931 ГОДЪ

При единовременномъ внесеніи подписной платы,

ПОЛУГОДОВЫЕ ПОДПИСЧИКИ, прибавляя къ своей подписной платѣ 5 франковъ, получаютъ одинъ томъ лѣтописи «Бѣлое Дѣло» — въ первое полугодіе подписиого года 1, 2 или 3 томъ, по выбору, и во второе полугодіе 4, 5 или 6 томъ, по выбору.

ГОДОВЫЕ ПОДПИСЧИКИ совершенно безплатно получаютъ два тома лѣтописи «Бѣлое Дѣло» (одинъ изъ 1, 2 и 3-го и одинъ изъ 4, 5 и 6-го по выбору), внѣ зависимости отъ цѣны томовъ.

Цѣна книгъ 1, 2, 3 и 4 въ продажѣ по 1 доллару 75 центовъ; книгъ 5, 6 по 2 доллара 25 центовъ. Для всѣхъ безъ исключенія подписчиковъ «Часового» при выпискѣ книгъ черезъ редакцію «Часового» сорокъ процентовъ скидки плюсъ стоимость пересылки (5 фр. съ книги).

Содержаніе книгъ было объявлено въ №45. При подпискѣ г.г. подписчики благоволятъ указывать, какую книгу имъ желательно получить.

Каждый подписчикъ, внесшій дополнительно 20 фр. получитъ въ теченіе года первыя серіи (24 открытки) великолѣпно во многихъ краскахъ исполненной художникомъ Робикэ коллекціи

«ФОРМЫ РОССІЙСКИХЪ ИМПЕРАТОРСКИХЪ АРМІИ И ФЛОТА»

(*Société des Editions Militaires*).

ВЪ ОЗНАМЕНОВАНІЕ ДВУХСОТЛѢТІЯ СО ДНЯ РОЖДЕНІЯ ГЕНЕРАЛИССИМУСА СУВОРОВА

издательствомъ «Часовой» выпущенъ Военный Справочникъ

„АРМІЯ и ФЛОТЪ"

Въ книгѣ 176 страницъ, болѣе 100 портретовъ, рисунковъ и иллюстраці й

Цѣна во Франціи и стр. съ низкой валютой 12 фр. Заграницей 15 фр. съ пересылкой.

Годовые подписчики журнала «Часовой» на 1931 г., въ случаѣ отказа ихъ отъ полученія лѣтописи «Бѣлое Дѣло», могутъ выбрать приложеніемъ къ журналу «Военный Справочникъ».

ОБЩЕСТВО ВЗАИМНАГО КРЕДИТА „СОЮЗЪ"

CREDIT MUTUEL «UNION». 12, rue Blanche, Paris (9). Tél.: Trinité 45-77.

Пріемъ вкладовъ. — Текущіе счета. — Ссуды и учетъ векселей. — Производство всѣхъ банковскихъ операцій. — Покупка и продажа въ наиболѣе выгодныхъ условіяхъ выигрышныхъ билетовъ — Credit National, Ville de Paris и т. д.

Открыто ежедневно (кр. праздн.) отъ 10 до 4 ч. безъ перерыва.

ГЕНЕРАЛЬНОЕ ПРЕДСТАВИТЕЛЬСТВО «ЧАСОВОГО» И СПРАВОЧНИКА «АРМІЯ И ФЛОТЪ» ВЪ ЮГОСЛАВІИ Н. З. Рыбинскій, Бѣлградъ, Бранкова, 32 Тек. счетъ Пошт. Штед. № 53.498.

Imprim. PASCAL, 13, Rue Pascal, PARIS-5e — Le gérant J. BERRODIER

ЧАСОВОЙ

3-й годъ

№ 50

ОРГАНЪ СВЯЗИ РУССКАГО ВОИНСТВА ЗА РУБЕЖОМЪ ПОДЪ РЕДАКЦІЕЙ В.В.ОРѢХОВА и ЕВГЕНІЯ ТАРУССКАГО
ГОДЪ ИЗДАНІЯ ТРЕТІЙ
"LA SENTINELLE" 29, RUE DU COLISÉE
PARIS-(8)

28 Февраля 1931 г.

ИМПЕРАТОРЪ АЛЕКСАНДРЪ II-й
(Къ 50-тилѣтію со дня мученической кончины 1-го марта 1881 года).

Пасхальныя яйца

Черезъ контору «Часового принимаются заказы на художественно - исполненныя (выжженныя) пасхальныя яйца съ изображеніями: Двуглаваго Орла, Знаковъ Первопоходниковъ Галлиполійцевъ, Бизерты, Марковск. артил. дивизіона, Бѣлорусскаго гус. п. Л.-Гв. Измайловскаго полка, Союза Преображенцевъ, В.-Морского Союза и Марковской жел.-дорож. роты.

Цѣна 12 франковъ. Подписчикамъ «Часового» — 10 проц. скидки. Пересылка безплатна. Заказы принимаются до 15 марта.

ГДѢ БЫ ВЫ НИ НАХОДИЛИСЬ

Вы можете изучить любую спеціальность при содѣйствіи Русской Политехнической Школы заочнаго преподаванія

150 Курсовъ

ТЕХНИЧ., АГРОНОМИЧ., КОММЕРЧ., ЯЗЫКИ АНГЛ., ФРАНЦ., и НѢМЕЦК.

Требуйте каталоги.

10, Bd. Monparnasse, Paris XV.

BANQUE INDUSTRIELLE DU CENTRE

85, rue de Richelieu, 85, Paris (2). Tél.: Louvre 09 - 11; Centr. 35 - 67.

Текущіе счета и вклады, биржевыя операціи, комиссіонныя порученія и ссуды.

Переводъ денегъ въ Россію и др. страны

По минимальному послѣднему курсу и дешевле, чѣмъ всюду.

а также продовольственныхъ посылокъ

съ предст. обратн. росписокъ. — ПОКУПКАРУССКИХЪ БУМАГЪ (рента, займы, закл. листы, акціи страхов. полисовъ. ДѢЛАЙТЕ СБЕРЕЖЕНІЯ, покупая гарантированные Франц. Правительствомъ ВЫИГРЫШНЫЯ (съ процентами) облигаціи. За наличные или на спеціальныхъ условіяхъ. «CREDIT NATIONAL», «CREDIT FONCIER», «VILLE DE PARIS», «EXPOSITION COLONIAL».

ВЫИГРЫШИ 1.000.000, 500.000, 100.000, 50.000 фр. и др. ЕЖЕМѢСЯЧНО

БЛИЖАЙШІЙ РОЗЫГРЫШЪ 1 МАРТА и 1 АПРѢЛЯ. Облиг. отъ 60 фр. Ссуды до 80 ст. Проспекты съ таблицами выпущен. билетовъ и свѣдѣнія объ операціяхъ на Парижской Биржѣ высылаются по первому требованію; корресп. по русски.

РУССКІЙ ВРАЧЕБНЫЙ КОНСИЛІУМЪ

подъ руководствомъ доктора Arion, бывш. externe госп. St.-Louis и судебнаго врача доктора Laroulandi, экстраор. проф. Ecole de Médecine доктора Regnier, бывш. зав. госп. La Charité, въ Парижѣ. доктора Парижск. Унив. Iasen и Русина.

ЛѢЧИТЪ ПУТЕМЪ ПЕРЕПИСКИ въ совершенно секретномъ порядкѣ, способами, примѣняемыми самимъ больнымъ (безъ уколовъ).

СИФИЛИСЪ во всѣхъ стадіяхъ, ТРИППЕРЪ и всѣ его осложненія (воспаленіе мочевого пузыря, предстательной железы, матки, канала, яйцевода и пр.).

ПОЛОВОЕ БЕЗСИЛІЕ во всѣхъ видахъ. Женск. бол. Послѣдніе научные методы лѣченія, основанные на примѣненіи лѣченія НОВОЙ СЫВОРОТКОЙ. Быстрые результаты. Отправка лѣкарствъ въ СЕКРЕТНОМЪ ПОРЯДКѢ безъ указанія на обложкѣ посылки.

Пріемъ больныхъ ежедневно 10-12 и 3-7 ч. воскр. и праздн. 10-12 ч. Корреспонд. адресовать:

Docteur Arion, 28, Faub. Montmartre, 28, Paris

ГЕРМАНІЯ Генеральное представительство «Часового» Русскій кн. Складъ «Градъ Китежъ». «Grad Kitesch» Kleist-Strasse, 21 Berlin W. 62.

ЧАСОВОЙ

Органъ связи русскаго воинства за рубежомъ подъ редакціей **В. В. Орѣхова** и **Евгенія Тарусскаго.**

Отдѣлы: Военный — ген. шт. полк. П. Г. Архангельскій. **Военно-морской** — С. К. Терещенко.

«La Sentinelle» 29, rue du Colisée Paris (8). Bimensuelle. Tél.: Elysées 07-55.

Во Франціи 3 франка. Заграницей 4 франка.

Русскій Обще-Воинскій Союзъ

Въ отвѣтъ на посланное Предсѣдателемъ Р. О. В. С. госпожѣ Жоффръ соболѣзнованіе по поводу кончины Маршала (см. «Часовой» № 47), генералъ Миллеръ получилъ отъ Начальника кабинета Маршала Жоффра нижеслѣдующее письмо отъ 29 января с. г.

Господинъ Генералъ.

Супруга Маршала Жоффра была глубоко тронута живѣйшимъ выраженіемъ симпатіи, которое Вамъ угодно было адресовать ей отъ имени бывшихъ чиновъ Россійской Императорской Арміи, по поводу кончины Маршала и поручила мнѣ передать Вамъ, Вице-адмиралу Кедрову, генералу Богаевскому, генералу Баратову, а также всѣмъ членамъ ввѣреннаго Вамъ Союза ея искреннюю признательность. Мнѣ нѣтъ нужды напоминать Вамъ, Генералъ, какія чувства покойный Маршалъ сохранялъ до самой смерти къ побѣдоносной Императорской Арміи и къ ея Вождю Е. И. В. Великому Князю Николаю Николаевичу. Это Вамъ подтвердитъ то трогательное впечатлѣніе, которое произвело Ваше письмо на супругу Маршала и офицеровъ его штаба.

Принося Вамъ мою личную благодарность, имѣю честь просить Васъ, Генералъ, принять выраженія моей искренней къ Вамъ преданности.

Подписалъ: Полковникъ, Начальникъ Кабинета.

Парижъ, 28 февраля 1931 г.

Тринадцать лѣтъ прошло со дня начала Бѣлаго Движенія — мы все еще на чужбинѣ.

Что же дальше?.. Неужели похоронить завѣщанные памъ нашими Вождями идеалы и уйти въ сѣрую бѣженскую жизнь, отказавшись отъ званія русскаго воина, отъ высокой чести называться борцомъ за счастье Родины?..

Нѣтъ и тысячу разъ нѣтъ! «Пусть мало пасъ, пусть слишкомъ мало, но братьевъ пролитая кровь въ семью насъ крѣпкую сковала, даруя вѣру и любовь»...

Но насъ *не мало*. По всему міру идетъ перекличка русскихъ воиновъ, поставившихъ интересы Родины и Арміи выше своихъ, — тамъ, въ страшномъ застѣнкѣ, именуемомъ СССР, къ намъ несутся отклики, оттуда говорятъ намъ: «Дѣйствуйте и мы Васъ поддержимъ».

И въ тринадцатый годъ съ того дня, когда зажглось пламя Бѣлой Борьбы, мы клянемся работать не покладая рукъ для приближенія часа побѣды.

Подъ ея знаменемъ, съ горечью въ сердцѣ мы вспомнимъ славныя имена погибшихъ Вождей и соратниковъ нашихъ, пошлемъ привѣтъ нынѣ здравствующимъ съ честью водившимъ русскія бѣлыя войска — Генераламъ Деникину, Миллеру и Юденичу и, идя путемъ Русскаго Обще-Воинскаго Союза — наслѣдника Бѣлыхъ Армій, добьемся Освобожденія Родины.

Въ этомъ номерѣ мы отмѣчаемъ пятидесятилѣтіе со дня злодѣйскаго убіенія Царя-Освободителя и пятидесятплѣтіе со дня смерти Достоевскаго.

Культурнѣйшій монархъ, олицетворявшій примѣръ высшаго и жертвеннаго служенія Родинѣ, палъ жертвой прародителей большевизма, о которыхъ Достоевскій писалъ:

...«Каждый членъ общества смотритъ одинъ за другимъ и обязанъ доносомъ... Всѣ рабы и въ рабствѣ равны. Въ крайнихъ случаяхъ — клевета и убійство»...

...«Мы пустимъ пьянство, сплетни, доносъ; мы пустимъ неслыханный развратъ... Необходимо лишь необходимое, вотъ девизъ земного шара отселѣ... Одно или два поколѣнія разврата теперь необходимо; разврата неслыханнаго и подленькаго, когда человѣкъ обращается въ гадкую, трусливую, жестокую, себялюбивую мразь — вотъ чего надо. А тутъ еще «свѣженькой кровушки», чтобы попривыкъ... Мы провозгласимъ разрушеніе... Ну-съ и начнется смута. Раскачка такая пойдетъ, какой міръ не видалъ... Затуманится Русь»*). *) «Бѣсы».

Помянемъ же молитвенно помять Царя-Освободителя, павшаго первою жертвою палачей русскаго народа, и великаго русскаго писателя — пророка, за много лѣтъ указавшаго нашимъ отцамъ на ту опасность и разрушеніе, которыя несетъ съ собой «великая» (своимъ ужасомъ) революція. Голосъ его, къ сожалѣнію, услышанъ не былъ.

Лидія Давыдовна Кутепова получила къ годовщинѣ похищенія генерала А. П. Кутепова письма отъ большинства воинскихъ и общественныхъ организацій съ выраженіемъ сочувствія въ постигшемъ ее и всѣхъ насъ несчастіи. Не имѣя возможности лично поблагодарить всѣхъ приславшихъ эти письма, Л. Д. Кутепова проситъ насъ на страницахъ журнала выразить ея искреннюю признательность всѣмъ вспомнившимъ Александра Павловича.

Военный отдѣлъ

Бесѣды о войнѣ и мирѣ

Ген.-отъ-инф. Ю. ДАНИЛОВЪ.

XI.

Я уже выяснилъ выше, что **мобилизація,** произведенная въ началѣ войны, едва ли коснется одновременно всѣхъ контингентовъ военнообязанныхъ и что значительная часть таковыхъ **останется въ населеніи,** въ ожиданіи своей очереди, для пополненія потерь въ дѣйствующей арміи или для новыхъ формированій. Въ составѣ того же населенія будутъ находиться и тѣ люди, одинаковаго съ военнообязанными возраста, которые, будучи призваны при освидѣтельствованіи **неспособными къ военной службѣ** по физическимъ недостаткамъ, тѣмъ не менѣе должны быть признаны **работоспособными,** въ общемъ значеніи этого слова. Всѣ эти люди представляютъ, при современныхъ условіяхъ войны, крайне **цѣнный элементъ,** ибо во время войны **рабочія руки нужны** будутъ вездѣ: какъ для обслуживанія военно-хозяйственныхъ нуждъ въ странѣ, такъ и для работъ въ тылу фронта. Къ тому же среди этой категоріи людей несомнѣнно будетъ немало **спеціалистовъ,** особо цѣнныхъ для службы и работъ внутри страны на должностяхъ, вызываемыхъ условіями военнаго времени. Чтобы **имѣть возможность использовать этихъ людей,** необходимо всѣмъ работоспособнымъ, хотя и признаннымъ негодными по физическимъ свойствамъ для службы въ войскахъ, но пригоднымъ для разнаго рода работъ и состоящимъ въ возрастѣ, на который распространяются воинскія обязанности, — **вести уже въ мирное время особый учетъ,** съ раздѣленіемъ ихъ на категоріи по спеціальностямъ.

Люди эти, наравнѣ съ тѣми военнообязанными, которые временно не будутъ еще призваны на дѣйствительную службу, должны быть подчинены особому закону о **трудовой повинности** въ военное время. Хотя вполнѣ очевидно, что и безъ такового закона большинство этихъ людей будетъ находиться при какомъ-либо **производительномъ дѣлѣ,** тѣмъ не менѣе для государства крайне важно имѣть **право** использовать ихъ **тамъ именно** и на **томъ родѣ** службы или **труда,** которые будутъ требоваться **данными условіями военнаго времени.**

Будетъ вполнѣ цѣлесообразнымъ и справедливымъ распространеніе трудовой повинности и на то населеніе, которое по тѣмъ или инымъ причинамъ **освобождено** отъ несенія воинской службы вовсе, какъ въ мирное, такъ и въ военное время.

Равнымъ образомъ, въ соотвѣтствіи съ размѣрами потребностей, допустимо также **распространеніе трудовой повинности** на нѣсколько возрастныхъ классовъ, **за предѣлами общаго срока,** установленнаго для несенія воинской повинности, а также на **женщинъ въ рабочемъ возрастѣ. Никто и ничто не должны оставаться безъ примѣненія** къ единственной задачѣ, которой въ военное время должна жить нація — **къ задачѣ достиженія конечнаго успѣха.** Найдется много разнаго рода категорій труда, кои легко и даже въ успѣхомъ могутъ быть выполняемы женщинами, и привлеченіе которыхъ, такихъ образомъ, будетъ способствовать освобожденію мужчинъ для службы въ арміи, или для болѣе трудныхъ и отвѣтственныхъ должностей. При этомъ само собою разумѣется, что всѣ законы, устанавливающіе распорядокъ жизни націи въ военное время, должны осуществляться съ **желѣзною волею,** безъ всякихъ льготъ и послабленій, ибо «всуе законы писать, если ихъ не исполнять».

Также вполнѣ очевидно, что какъ военнообязанные, призванные по мобилизаціи и оставленные на службѣ въ тылу, въ качествѣ незамѣнимыхъ работниковъ-спеціалистовъ, такъ и люди, призванные къ исполненію какихъ-либо обязанностей въ силу закона о **трудовой** повинности, должны получать содержаніе, отвѣчающее занимаемымъ ими въ дѣйствительности мѣстамъ, если такое содержаніе превышаетъ то, **которое соотвѣтственно причиталось имъ въ рядахъ войскъ или по прежнимъ должностямъ.** Но съ другой стороны необходимо также **регулированіе правительствомъ** получаемаго вознагражденія и заработной платы для всѣхъ служащихъ и рабочихъ въ тылу, дабы предупредить слишкомъ быстрое повышеніе ставокъ, возбуждающее справедливое негодованіе людей, находящихся на фронтѣ. Условіе это также легче примѣнимо при наличіи закона о трудовой повинности.

Насколько мнѣ извѣстно, въ **Германіи** правительство въ минувшую войну довольно широко пользовалось **закономъ о трудовой повинности.** Тѣмъ не менѣе, въ сентябрѣ 16-го года германское Главнокомадованіе потребовало введенія закона о томъ, чтобы всѣ мужчины, въ возрастѣ отъ 16 до 60 лѣтъ, считались военнообязанными и чтобы къ трудовой повинности были привлечены также и **женщины.**

Этимъ мѣрамъ придавалось, по справедливо-

сти, не только практическое, но и **моральное** значеніе, ибо имъ вкоренялось въ населеніе убѣжденіе въ необходимости въ столь трудныхъ обстоятельствахъ положить силы каждаго на защиту отечества.

Могу привести примѣръ использованія женскаго труда изъ практики заводовъ Круппа. Въ началѣ войны изъ 357 т. рабочихъ было всего 217 работницъ, что составляетъ совсѣмъ невыразимый процентъ. Эти женщины служили въ заводской больницѣ и въ потребительныхъ лавкахъ завода. Въ 1918 году изъ 98 т. рабочихъ уже было 23.700 женщинъ — изъ нихъ нѣкоторые стали квалифицированными рабочими.

У насъ въ Россіи трудовой повинности не существовало, въ 1916 году была сдѣлана попытка привлечь къ окопнымъ работамъ въ тылу **инородцевъ** съ окраинъ, которые были по закону освобождены отъ воинской повинности вовсе. Въ этой мѣрѣ слѣдуетъ, конечно, видѣть, правда въ зародышѣ только, осуществленіе той же идеи о **трудовой** повинности. Попытка эта закончилась, впрочемъ, **неудачей,** такъ какъ присланные на фронтъ инородцы оказались **неспособными** къ выполненію земельныхъ работъ. Кромѣ того, они были лишены всякаго внутренняго двигателя, который давалъ бы имъ импульсъ къ работѣ на оборону вообще.

У **французовъ,** въ проектѣ новаго закона, имѣются нѣкоторыя указанія на стремленіе подойти къ практическому разрѣшенію вопроса о **трудовой** повинности. А именно, — людей, достигающихъ предѣльнаго для военнообязанныхъ возраста, предположено использовать для обезпеченія потребностей администраціи, промышленности и земледѣлія внутри страны. Для этихъ же потребностей, по закону, могутъ привлекаться также при мобилизаціи персонально **всѣ вообще французы** изъ категоріи тѣхъ, кои освобождены отъ воинской повинности по непригодности ихъ къ службѣ собственно въ войскахъ.

Переходя къ вопросу объ **организаціи вооруженныхъ силъ,** намъ слѣдуетъ прежде всего имѣть въ виду, что организація эта должна удовлетворять **потребностямъ военнаго времени;** поэтому, естественнѣе начать обозрѣніе условій, предъявляемыхъ къ современной арміи, именно въ этотъ періодъ времени. Лишь выяснивъ полностью эти условія и попытавшись удовлетворить ихъ, мы можемъ отъ организаціи военнаго времени перейти къ разсмотрѣнію условій наиболѣе цѣлесообразнаго **устройства арміи мирнаго времени,** не опасаясь упустить что либо существенное для войны.

Въ отношеніи **численности** арміи военнаго времени, мы уже видѣли, что предѣлъ наивысшаго достиженія для дѣйствующей арміи опредѣляется **количествомъ военнообязанныхъ,** имѣющихся въ странѣ, причемъ для возможности веденія упорной и, слѣдовательно, длительной борьбы, необходимо довольно значительную часть военнообязанныхъ, согласно особаго расчета, **оставить въ началѣ войны внѣ призыва,** то есть, въ населеніи, съ цѣлью позднѣйшаго ихъ зачисленія въ запасныя части и затѣмъ направленія на пополненіе арміи въ теченіе самой воййы. Только такимъ путемъ можно подойти къ **правильному** рѣшенію вопроса **о максимумѣ** тѣхъ силъ, которыя въ военное время можетъ выставить данная страна, съ расчетомъ поддерживать свою армію военнаго времени въ комплектѣ. Съ чисто **военной точки зрѣнія,** эти максимальныя по численности силы и должны бы формироваться въ военное время **полностью,** ибо **«лучшая стратегія есть стратегія сильнѣйшая»,** подразумѣвая въ этомъ послѣднемъ понятіи какъ «качество», такъ и «количество» бойцовъ. Но на **практикѣ,** возможно, что придется отступиться отъ этого положенія, принимая во вниманіе прочія условія, среди которыхъ придется рѣшать данный вопросъ (напр., финансовыя условія, недостатокъ матеріальной части, отсутствіе сильныхъ сосѣдей, союзныя гарантіи и т. п.).

Особо умѣряющее вліяніе на численность вооруженныхъ силъ оказываютъ обыкновенно финансовыя условія и недостатокъ матеріальной части, необходимой для техническаго оборудованія всѣхъ формируемыхъ войсковыхъ частей. Необходимо имѣть въ виду, что современный войсковой организмъ, на первый взглядъ, болѣе походитъ на арсеналъ разнаго рода военныхъ машинъ, лишь обрамленный людьми въ военной формѣ, чѣмъ на стройные ряды прежнихъ бойцовъ, плотно и стройно проходившихъ передъ глазами былого наблюдателя.

Юрій Даниловъ.

(Продолженіе слѣдуетъ)

UN DOCUMENT IMPLACABLE SUR L'EXTERMINATION DE LA RACE RUSSE!

LA RUSSIE sous LES JUIFS

par **D. PETROVSKY**

MILLE PREUVES IRREFUTABLES D'UN CRIME PREMEDITE.

Un énorme volume grand In 8° — 25 frs.

EDITIONS BAUDINIERE, 27-bis, rue du Moulin Vert PARIS (14).

EN VENTE: Edition Baudinière et chez tous les Libraires et aux Bureaux de «La Renaissance» 2, rue de Sèze

Бой 1 Армейскаго корпуса подъ Нейденбургомъ

Въ Восточной Пруссіи августъ 1914 года.
(воспоминанія)

Послѣ оставленія Сольдау, части I-го армейскаго корпуса отошли въ районъ Млавы, гдѣ постепенно и сосредоточивались. Настроеніе было подавленное. Въ предыдущихъ бояхъ корпусъ понесъ жестокія потери, а главное была поколеблена вѣра въ свои силы. Первый же серьезный бой закончился отступленіемъ. Отпечатокъ этой неудачи долго потомъ не могъ изгладиться.

Маленькій, еврейскій городокъ Млава былъ забитъ войсками и обозами, по всѣмъ улицамъ двигались конные и пѣшіе офицеры и солдаты, разыскивающіе свои части, отъ которыхъ они отбились.

Стало извѣстнымъ, что распоряженіемъ Верховнаго Главнокомандующаго, командиръ корпуса генералъ Артамоновъ отрѣшенъ и въ командованіе корпусомъ вступилъ генералъ Сиреліусъ. О той трагедіи, которая въ это время разыгрывалась съ остальными корпусами II-й арміи войскамъ еще ничего не было извѣстно, но и своя неудача болью давила сердце.

Пробираясь по улицамъ Млавы и разыскивая свой баталіонъ, я невольно вспоминалъ, какъ всего лишь нѣсколько дней тому назадъ мы проходили черезъ этотъ же городъ, полные вѣры въ побѣду. Вспоминались слова одного пѣхотнаго поручика, который увѣрялъ меня, что не пройдетъ и двухъ недѣль, какъ мы будемъ побѣдоносно входить въ Берлинъ.

— Хорошъ Берлинъ, — горько думалъ я, — и живъ ли этотъ поручикъ, что бы онъ теперь сказалъ?.

Изъ оконъ жалкихъ еврейскихъ лачугъ и изъ подворотень высовывались испуганныя лица и съ недоумѣніемъ смотрѣли на проходящихъ, какъ бы не понимая, что происходитъ.

Съ большимъ трудомъ добрался я до вокзала. Въ это время со стороны Варшавы подходилъ товарный составъ, въ одномъ изъ вагоновъ-теплушекъ стоялъ кондукторъ, размахивая пачкой газетъ и что то кричалъ. Я прислушался и до меня донеслись отдѣльныя слова: «Побѣда въ Галиціи... Взятіе нашими войсками Львова...»

Черезъ нѣсколько минутъ газета уже была у меня въ рукахъ и я жадно пробѣгалъ ее глазами. На первой страницѣ жирнымъ шрифтомъ было напечатано оффиціальное сообщеніе отъ Ставки Верховнаго Главнокомандующаго о разгромѣ австрійцевъ, взятіи Галича и Львова и нашемъ побѣдоносномъ наступленіи въ Галиціи. Сразу стало легче на душѣ, наша неудача перестала казаться такой ужасной. Кругомъ виднѣлись радостныя лица, газеты переходили изъ рукъ въ руки.

Встрѣтивъ одного изъ своихъ сослуживцевъ и узнавъ отъ него, что моя рота находится въ Млавѣ, я отправился къ ней. Встрѣча была самая радостная, меня уже считали погибшимъ.

ФОРМЫ ИМПЕРАТОРСКОЙ АРМІИ И ФЛОТА.

Коллекція будетъ обнимать 11 серій, образцы открытокъ здѣсь воспроизводятся. Коллекція исполнена французскимъ художникомъ Робикэ въ изданіи *Edition Militaire Française* по соглашенію съ «Часовымъ».

Юнкеръ Александровскаго военнаго училища.

Не успѣли мы еще подѣлиться какъ слѣдуетъ всѣмъ пережитымъ, какъ вдругъ послышалось какое то гудѣніе, а затѣмъ глухіе удары взрывовъ. Мы выскочили на дворъ и увидѣли летящій надъ Млавой цеппелинъ. Огромная сигара, поблескивая на солнцѣ, довольно низко летѣла надъ городомъ, сбрасывая бомбы. Черезъ нѣсколько минутъ кругомъ все затрещало отъ выстрѣловъ. Стрѣлять начали буквально всѣ, — артиллеристы быстро приспособили орудія и въ нѣсколько мгновеній засыпали цеппелинъ разрывами шрапнелей, пѣхота открыла огонь частями, стрѣлявшими залпами и одиночными людьми, нѣкоторые взбирались на крыши домовъ и оттуда тщательно прицѣливались изъ винтовокъ, нашлись даже чудаки, стрѣлявшіе изъ револьверовъ.

Вдругъ раздалось громовое ура, цеппелинъ началъ крениться носомъ, затѣмъ всталъ почти перпендикулярно и медленно началъ падать. Черезъ нѣсколько минутъ онъ снизился и застрялъ на деревьяхъ не далеко отъ города. Экипажъ его почти не пострадалъ и былъ взятъ въ плѣнъ.

Всѣ повеселѣли и начались нескончаемыя шутки и остроты по адресу нѣмцевъ. Впослѣдствіи, въ связи со сбитіемъ цеппелина, произошла курьезная вещь: по Статуту полагается орденъ Св. Георгія командиру части, которая собьетъ непріятельскій самолетъ, претендентовъ было много, но, кажется, такъ и не удалось точно выяснить, на чью долю выпала эта удача.

Къ вечеру былъ полученъ приказъ о выступле-

ніи на Нейденбургъ. Нашему корпусу были приданы сильно пострадавшія части стрѣлковъ и 23-го армейскаго корпуса. Нужно было совершить фланговый маршъ, по отношенію нѣмцевъ, занявшихъ районъ Солдау. Видимо, въ послѣднихъ бояхъ они тоже сильно пострадали, такъ какъ никакой активности не проявляли и насъ не тревожили.

Когда уже смеркалось, части вытянулись на дорогу и заняли ранѣе указанныя мѣста въ походной колоннѣ.

Шли всю ночь съ мѣрами боевого охраненія, выславъ въ сторону нѣмцевъ боковое прикрытіе. Всякое ночное движеніе утомительно и требуетъ точнаго распорядка. а на этотъ разъ оно еще осложнялось неясностью обстановки и взвинченностью нервовъ.

Около двухъ часовъ ночи, когда всѣ въ достаточной степени утомились, по колоннѣ начали раздаваться крики, что слѣва нѣмецкая кавалерія. Движеніе остановилось, открылась безпорядочная ружейная стрѣльба, которую съ трудомъ удалось остановить.

Къ утру былъ данъ большой привалъ, мы расположились бивакомъ въ полѣ и утомленные безсонной ночью, — тотчасъ же заснули. Около десяти часовъ утра насъ разбудили взрывы бомбъ, это нѣмецкіе таубе сбрасывали ихъ на нашъ бивакъ, но, къ счастью, неудачно.

День былъ чудный, ясный и теплый, какъ часто бываетъ ранней осенью въ Польшѣ.

Около полудня выступили дальше. Вскорѣ загрохотали выстрѣлы, авангардъ вступилъ въ бой, а затѣмъ втянулись и главныя наши силы. Мы были въ резервѣ и постепенно продвигались впередъ. Бой для насъ складывался удачно, наша артиллерія все время мѣняла позиціи, продвигалась впередъ вслѣдъ за стрѣлковыми цѣпями. Уже виденъ былъ городъ, окутанный дымомъ, онъ горѣлъ въ нѣсколькихъ мѣстахъ. Генералъ Сиреліусъ съ начальникомъ штаба, полковникомъ Крымовымъ, лично руководилъ боемъ, расположившись на шоссе, ведущемъ въ Нейденбургъ.

Къ заходу солнца отовсюду понеслись крики: «Кавалерія впередъ», — нѣмцы были сбиты и поспѣшно отходили. Увы, кавалеріи у насъ не было, если не считать двухъ сотенъ пограничниковъ на совершенно измотанныхъ безпрерывными боями и переходами лошадяхъ.

Мнѣ было приказано немедленно двигаться впередъ, войти въ городъ и произвести развѣдку для наводки моста черезъ протекавшую рѣчку.

По дорогѣ намъ встрѣчалось много раненыхъ, болѣе или менѣе легко, могущихъ итти. Возбужденные, съ горящими глазами, окровавленные, они спѣшили на перебой разсказать, какъ они наступали, разбили нѣмцевъ и заставили ихъ бѣжать. Лихорадка боя ихъ еще не покинула и имъ хотѣлось подѣлиться своими переживаніями, геройствомъ и радостью общаго успѣха.

Уже стемнѣло. Западная часть неба пылала отъ заката солнца, на этомъ фонѣ вырисовывались клубы дыма горящаго города.

Л.-Гв. Павловскій полкъ.

Въ городѣ творилось что-то неописуемое. Большинство домовъ было разбито, улицы были загромождены поломанными обозными двуколками, лазаретными фурами и зарядными ящиками, кое гдѣ на домахъ виднѣлись флаги Краснаго Креста, тамъ помѣщались наши лазареты, которые вмѣстѣ съ городомъ, нѣсколько разъ побывали въ рукахъ врага.

На площади были выстроены орудія, взятыя нѣмцами и теперь нами отбитыя. По улицамъ проходило много солдатъ совершенно чужихъ полковъ, кое гдѣ виднѣлись группы нѣмецкихъ плѣнныхъ, все создавало впечатлѣніе какого то хаоса.

На одной изъ улицъ, освѣщенной багровымъ заревомъ пожара, я невольно обратилъ вниманіе на одинъ магазинъ, наполовину разгромленный, у него были выбиты двери и окна и у одного изъ нихъ стояла какимъ то чудомъ уцѣлевшая мраморная доска со многими крючками, какъ это дѣлается обыкновенно въ часовыхъ магазинахъ, и на этой доскѣ рядами висѣли новенькія золотыя часы.

Стоило только, проходя, протянуть руку и можно было взять любые часы. Я оглянулся и посмотрѣлъ на своихъ солдатъ, никто изъ нихъ руки не протянулъ, не дѣлали этого и проходившіе тутъ солдаты пѣхотныхъ полковъ...

Штабъ корпуса тоже вошелъ въ городъ и около полуночи частямъ корпуса былъ отданъ приказъ съ разсвѣтомъ начать скрытно отходъ на востокъ.

Оказалось, что въ Нейденбургѣ, въ одномъ изъ лазаретовъ находился раненый офицеръ изъ штаба 2-й арміи генерала Самсонова. Узнавъ о занятіи нашими частями города, онъ съ трудомъ разыскалъ генерала Сиреліуса и доложилъ ему о происшедшей катастрофѣ, въ это время уже X и XV корпуса погибли, генералъ Самсоновъ застрѣлился и наше движеніе къ нимъ на помощь явилось запоздалымъ. Стало ясно, что если мы задержимся здѣсь, то и насъ ожидаетъ такая же участь и генералъ Сиреліусъ отдалъ приказъ объ отходѣ...

Саперъ.

Изъ совѣтскихъ военныхъ журналовъ

Передъ нами лежитъ шесть номеровъ совѣтскаго «Военнаго Вѣстника» (за октябрь, ноябрь и декабрь прошлаго года) — комплектъ довольно значительный, чтобы можно было составить себѣ понятіе о цѣнности содержанія, направленія и цѣляхъ означеннаго журнала. Глубоко ошибся бы тотъ, кто думалъ бы найти въ немъ военный органъ, схожій съ нашими русскими эмигрантскими, или иностранными военными журналами, т. е. съ изданіями, освѣщающими военное дѣло съ научной и практической точекъ зрѣнія. Нѣтъ, совѣтскій «Военный Вѣстникъ» носитъ совершенно особенный, спеціальный, совѣтскій характеръ и главная задача его — не военная — а политико-воспитательная, военной же сторонѣ удѣлено и, сравнительно, мало мѣста, и немного идейнаго содержанія.

Г-нъ А. Соболевъ недавно въ «Возрожденіи», а затѣмъ, въ № 48-мъ «Часового» весьма четко нарисовалъ картину всего творящагося въ Совѣтчинѣ въ смыслѣ перевоспитанія русскаго человѣка, стремленія насильственно «переродить» его въ какое то «аморальное» существо, активнаго носителя идеи пролетарской міровой революціи.

Проявленіе данной идеи должно въ силу вещей ярко отразиться на совѣтской военной литературѣ въ отношеніи подбора матеріала и обработки его и, дѣйствительно, «Военный Вѣстникъ» служилъ доказательствомъ этого. Въ немъ никто не обмолвился ни разу о тѣхъ качествахъ, тѣхъ нравственныхъ идеалахъ, стремленіе къ которымъ нужно культивировать въ военной средѣ: все вниманіе сосредоточено на созданіи воина-политика, душой преданнаго коммунизму, насквозь пропитаннаго его доктринами и для котораго «буржуи» и «имперіалисты», независимо отъ ихъ національности, являются заклятыми врагами, противъ которыхъ всѣ средства хороши.

Идея эта проводится очень искусно и настойчиво, скрытая за весьма обстоятельной проработкой техники воспитанія отдѣльнаго бойца и цѣлыхъ частей, переплетенная съ чисто военнымъ обученіемъ.

Для иллюстраціи приведемъ здѣсь перечень статей № 28 «Вѣстника», заключающаго 56 стр. убористаго шрифта съ многочисленными иллюстраціями. Вотъ онъ: 1) **Дм. Миловъ.** Вмѣстѣ съ читателями — въ борьбу за улучшеніе качества «Военнаго Вѣстника». 2) **Настукевичъ.** Революціонное движеніе въ буржуазныхъ арміяхъ. **Военное обученіе.** 1) **Л.** Нѣкоторые уроки маневровъ. 2) **С. Ступницкій.** Открытіе огня артиллеріей авангарда. 3) **В. Иконостасовъ.** Сторожевое охраненіе. 4) **Г. Норбековъ.** Нужны ли учебные приборы для ружейно - стрѣлковой подготовки. 5) **Лагерный.** О новомъ курсѣ стрѣльбы. 6) **Книжниковъ.** Очередные вопросы стрѣлковой подготовки. 7) **Н. Стахановъ.** Къ вопросамъ методики стрѣлковой подготовки.

Партійно - политическая работа. 1) **Вороновъ.** Лицомъ къ техникѣ. 2) **Н. Гребенщиковъ.** Объ организаціонной структурѣ комсомольскихъ ячеекъ и организаціи комсомольской работы. 3) **И. Прочко.** Опытъ политработы въ артиллеріи. 4) **Л. Поасновъ.** Нужна ли политическая развѣдка въ артиллеріи. 5) **С. Викторовъ.** Подготовимъ младшій ветперсоналъ для животноводческихъ колхозовъ. 6) **Чепурныхъ и Титаренко.** Къ зимней работѣ Д. К. А. 7) **Кулагинъ.** За пересмотръ положенія о начклубѣ.

Кромѣ перечисленныхъ статей, данный номеръ заключаетъ еще девять другихъ по различнымъ отраслямъ (иностранныя арміи, библіографія и т. д.), изъ которыхъ особенно характерны: а) весьма наглядное съ иллюстраціями упражненіе изъ военнаго быта съ объяснительнымъ текстомъ по польски, цѣль котораго помочь изученію польскаго языка. б) Блокнотъ агитатора пропагандиста (три статьи).

Всего изъ 23 статей лишь 11, т. е. меньше половины, посвящены военному дѣлу, прочіе занимаются исключительно активной партійной работой. Упомянутыя статьи И. Прочко и Л. Писанова — весьма показательны. Казалось бы, какая связь между артиллерійской стрѣльбой, развѣдкой и политикой. Однако, во имя стержневой идеи воспитанія Р. К. К. А. и данныя, спеціально военныя упражненія, «увязаны» съ политической работой. Предоставимъ по этому поводу для наглядности слово автору (И. Прочко): «передъ выѣздомъ на бовую стрѣльбу мы проработали докладъ тов. Сталина на XVI партсъѣздѣ, а выѣздъ на стрѣльбу провели подъ лозунгомъ большаго укрѣпленія боеспособности дивизіона въ связи съ подготовкой капиталистовъ къ войнѣ. Въ качествѣ матеріала была использована первая часть доклада товарища Сталина о международномъ положеніи...»

Попутно, авторъ оттѣняетъ, что политическая работа значительно шагнула съ прошлаго (1929 г.); съ технической же стороны интересно отмѣтить, что на предварительныхъ передъ стрѣльбой совѣщаніяхъ командиаго состава вопросы (какіе? — авторъ не говоритъ) по политическому «обезпеченію», ставилъ политическій руководитель.

Расшифровывая эти упражненія, приходимъ къ заключенію, что задачей такого обученія - воспитанія красноармейцевъ и ихъ начальниковъ является созданіе у нихъ опредѣленнаго рефлекса, т. е. склада мысли, при которомъ **каждое военное упражненіе**, какъ часть всего цѣлаго, т. е. полнаго обученія и воспитанія, должно имѣть въ представленіи обучаемыхъ **извѣстную политическую коньюнктуру, вытекающую изъ совѣтскаго базиса, т. е. войны съ буржуазіей, имѣющей цѣлью созданіе всесвѣтнаго коммунистическаго строя.** **А. Виноградскій.**

(Продолженіе слѣдуетъ)

ОТЪ КОНТОРЫ

Контора журнала проситъ всѣхъ годовыхъ подписчиковъ, не указавшихъ, какія приложенія имъ угодно получить, сообщить объ этомъ не позже 1 апрѣля. 1 апрѣля разсылка безплатныхъ приложеній будетъ закончена.

Содержаніе книгъ «Бѣлое Дѣло» было объявлено въ № 45 «Часового».

Авіо-дреднауты будущаго

Разбирая вопросъ объ авіо-дреднотахъ и въ частности проблему военной авіаціи во Франціи, извѣстный летчикъ Пьеръ Форъ останавливаетъ свое вниманіе на задачахъ авіо-конструкціи.

Авторъ напоминаетъ о заявленіи, сдѣланномъ министромъ авіаціи Лоранъ-Эйнакомъ при вступленіи его въ должность:

«Нужно умѣть выбирать между политикой накопленія машинъ и политикой подготовки индустріальной мобилизаціи. Лично я — свой выборъ сдѣлалъ. Я хорошо понимаю необходимость запасовъ, могущихъ удовлетворить первыя потребности, они необходимы, но при условіи избѣжать опасности — безграничнаго ихъ накопленія. Это — дорого-стоящая политика, дающая при томъ лишь видимость безопасности».

Всецѣло соглашаясь съ этой программой, Форъ находитъ, что, вмѣсто проведенія ея на дѣлѣ, министерство авіаціи создаетъ огромные запасы авіоновъ и моторовъ, не трудясь надъ изготовленіемъ усовершенствованной модели, подлежащей выполненію въ порядкѣ промышленной мобилизаціи.

«Министерство авіаціи никогда не формулировало точно своего взгляда ни на военное воздухоплаваніе будущаго, ни на воздушную войну. Мы знаемъ, однако, что именно такому недостатку предвидѣнья мы обязаны недостаткомъ тяжелой артиллеріи и пулеметовъ въ 1914 году».

Каковы же функціи авіаціи въ случаѣ «вооруженнаго конфликта»? Форъ ставитъ этотъ вопросъ и даетъ отвѣтъ:

«Авіація должна выполнить троякаго рода обязанности: 1) Наступательныя (бомбардировка и орудійная аттака); 2) оборонительныя (защита противъ непріятельской бомбардировки и 3) развѣдочная». Перечисливъ эти «функціи» авіаціи, французскій летчикъ подчеркиваетъ особой важности условіе ихъ оцѣнки **«относительности»** къ авіаціи непріятеля.

«Напр., въ области обороны, ясно, что аэропланы одномѣстные, съ 2 пулеметами и быстрымъ ходомъ мотутъ обезпечить защиту городовъ, лишь въ томъ случаѣ, если непріятель пользуется бомбометами принятаго нами типа — на 2-3 человѣка. Но дѣло сложится иначе, если врагъ располагаетъ авіонами въ 50 тоннъ, несущими, помимо бомбъ еще и сильное вооруженіе».

«Эти соображенія кажутся до ребячества очевидными, — добавляетъ Форъ, — но мы вынуждены признать, что наша авіаціонная оборона осуществляется недостаточно вооруженными аппаратами».

Связывая въ одно цѣлое успѣхи военной химіи и ростъ авіаціонной техники, французскій авторъ указываетъ, что нѣмцы въ состояніи послать для бомбардировки Парижа аппараты съ грузомъ въ 12 разъ большимъ, чѣмъ то было въ 1918 году. Подробно разбирая «прогрессъ» въ области газовой и поджигательной бомбардировки, онъ приходитъ къ необходимости «переоцѣнки цѣнностей» въ сферѣ бюджетныхъ ассигнованій на нужды обороны. Авіація должна располагать средствами, соотвѣтствующими новой обстановкѣ, и въ этомъ вопросѣ рѣшающую роль играетъ стоимость «воздушныхъ дредноутовъ».

Отмѣчая, что и министерство авіаціи пришло къ убѣжденію въ необходимости сооруженія военныхъ аппаратовъ большого тоннажа, Форъ настаиваетъ на важности руководящаго въ этомъ вопросѣ принципа: нуженъ тоннажъ аппарата, совмѣщающій качества «finesse» съ возможностью доступа къ моторамъ, съ безопасностью и съ сильнымъ вооруженіемъ.

Требованіямъ этимъ, по мнѣнію автора отвѣчаетъ авіонъ въ 50 тоннъ.

«Наше трехлѣтнее опозданіе можетъ быть наверстано лишь энергичной работой, исходящей изъ равненія съ Германіей на плоскости сооруженія аппаратовъ между 50 и 100 тон.». Въ своей аргументаціи Форъ останавливается на будущности авіона-пушки, которому предстоитъ сыграть огромную роль.

«Я считаю, что стрѣльба изъ орудія позволяетъ летчику большую точность, чѣмъ бомбометаніе, и сверхъ того, допускаетъ и другое удобство — аттаку на болѣе далекомъ разстояніи. Если авіонъ пушка находится на высотѣ 5000 метровъ съ угломъ стрѣльбы въ 45 гр., то онъ окажется удаленнымъ на 5 километровъ отъ зенита пункта попаданія. Я лично убѣдился, во время войны, находясь на авіонѣ-пушкѣ, въ огромныхъ возможностяхъ для точной прицѣлки. На 1000 метр. высоты, ставя аппаратъ на спускъ въ направленіи цѣли и давая артиллеристу les soins de parfaire la visée, мы достигали безъ труда попаданій 5 м на 5 м. съ орудіемъ 37 м. м.

Доказывая важную роль авіона-пушки, Форъ упоминаетъ и о томъ, что «воздушные дредноуты» будущаго, сооруженные только изъ металла, окажутся неуязвимыми для пулеметнаго огня. Только орудіе дастъ возможность уничтоженія воздушнаго врага.

Касаясь спеціально-технической стороны проблемы, Форъ перечисляетъ преимущества «дредноута». Аппараты, находящіеся въ обращеніи и названные имъ avions à charge centrale испытываютъ при полетѣ, въ мѣстахъ скрѣпленія крыльевъ, усилія flexion пропорціональныя вѣсу фюзелажа. Чѣмъ онъ тяжелѣе, тѣмъ большей сопротивляемостью должны обладать loggerons крыльевъ, чтобы не подвергнуться ни деформаціи, ни разрыву. «L'avion à chages reparties этому закону не подвержены, т. к. тяжесть расположена по всему «пространству» авіона. Увеличеніе экипажа съ раздѣленіемъ труда, большая безопасность отъ пожара, лучшія удобства для управленія, дающія возможность полетовъ въ туманѣ, уменьшеніе риска отъ порчи мотора, возможность ихъ починки на ходу, все это характеризуетъ свойства «дредноута въ небесахъ».

«Будущее принадлежитъ аэроплану большого тоннажа, сооруженному изъ металла, многомоторному, представляющему небольшую сопротивляемость на ходу и сильно вооруженному».

Таковъ путь военной авіаціи по мнѣнію французскаго летчика П. Фора.

А. М.

Столѣтіе Русско-Польской войны 1831 года

Въ этомъ году 13-26 февраля наступаетъ столѣтіе со времени большого сраженія при с. Гроховѣ, происшедшаго въ самомъ началѣ русско-польской войны 1831, которая явилась послѣдствіемъ возстанія, поднятаго поляками въ Варшавѣ 17 ноября 1830 года.

Не касаясь совершенно политической стороны дѣла и старыхъ счетовъ и недоразумѣній съ поляками, мы напомнимъ лишь военно-историческую сторону вопроса.

Возстаніе явилось для насъ почти неожиданнымъ, почему наши немногочисленныя войска были застигуты въ расплохъ и должны были очистить Польшу и отойти къ нашимъ предѣламъ. Чтобы собрать достаточныя силы для подавленія возстанія, намъ нужно было не меньше трехъ мѣсяцевъ, тѣмъ болѣе, что тогда не было ни телеграфа, ни желѣзныхъ дорогъ. Этимъ временемъ прекрасно воспользовались поляки для увеличенія своихъ силъ.

Пользуясь автономіей, поляки имѣли своего военнаго министра и свою отдѣльную армію въ 35000 человѣкъ, отлично обученныхъ и вооруженныхъ. Къ открытію военныхъ дѣйствій эта армія была увеличена до ста тысячъ человѣкъ, при чемъ для регулярныхъ дѣйствій подъ Варшавой было до 50 тысячъ человѣкъ. Во главѣ арміи былъ поставленъ ген. Хлопицкій, но онъ не вѣрилъ въ успѣхъ возстанія и скоро уступилъ мѣсто кн. Радзивиллу, который, впрочемъ, являлся болѣе номинальнымъ главой. Послѣ Грохова онъ былъ замѣненъ отличившимся своею храбростью генер. Скржинецкимъ. Душою же всѣхъ предпринимаемыхъ военныхъ дѣйствій былъ начальникъ штаба, весьма способный офицеръ, полк. Прондзинскій.

Къ концу января нами было сосредоточено къ границамъ Польши до 125.000 ч., во главѣ которыхъ былъ поставленъ фельдмаршалъ Дибичъ. Онъ предполагалъ наступать съ главными силами къ самой Варшавѣ и кончить войну однимъ ударомъ, но всѣ его начинанія и дѣйствія чрезвычайно затруднялись недостаткомъ продовольствія и снабженія, вслѣдствіе плохого подвоза, что особенно сказывалось неблагопріятно при бездорожьи и несочувствіи мѣстнаго населенія.

Наступая со стороны Бѣлостока и Нура, Дибичъ оттѣснилъ передовые отряды поляковъ и съ 75.000 приближался къ Варшавѣ, впереди, (восточнѣе) которой и ея предмѣстья Праги, поляки заняли позицію у с. Грохова, имѣя въ рядахъ до 55.000. Въ центрѣ польской позиціи находилась извѣстная Ольхова роща, объ оборонѣ и атакѣ которой упоминается въ нашихъ учебникахъ тактики. Она была очень умѣло занята и усилена засѣками.

Дибичъ подготовлялъ атаку на 14 февраля, но наканунѣ онъ услышалъ канонаду къ сѣверу отъ Грохова, откуда долженъ былъ подойти къ арміи отдѣльный отрядъ кн. Шаховского. Опасаясь, чтобы поляки не раздавили этотъ отрядъ, Дибичъ рѣшилъ немедленно и безъ особой подготовки атаковать поляковъ у Грохова. Главнымъ пунктомъ атаки была Ольхова роща. Первыя атаки, веденныя на нее, были отбиты. Постепенно усиливая атакующихъ нѣсколькими баталіонами, мы доходили до середины рощи и до главной засѣки, но принуждены были отходить назадъ. Наконецъ, когда при шестой атакѣ приняли въ ней участіе до 37 батальоновъ, польская дивизія Скржинецкаго, стойко оборонявшая рощу, была изъ нея выбита. Потеря рощи повлекла за собой отступленіе арміи. Артиллерійская канонада и атаки нашей кавалеріи довершили пораженіе польской арміи. Отступленіе приняло безпорядочный характеръ и болѣе чѣмъ вѣроятно, что, при преслѣдованіи по пятамъ, Прага была вы нами захвачена, и тогда Варшава не могла бы держаться. Дибичъ совершилъ, однако, крупную ошибку, остановивъ войска и не рѣшившись штурмовать Прагу. Побѣдаподъ Грохового оказалась безрезультатной.

Въ виду невозможности овладѣть Варшавой со стороны Праги и въ виду продовольственныхъ затрудненій, Дибичу пришлось отвести армію назадъ, занявъ болѣе обширный районъ и искать другой пунктъ для переправы и наступленія къ Варшавѣ.

ШТУРМЪ ВОЛИ

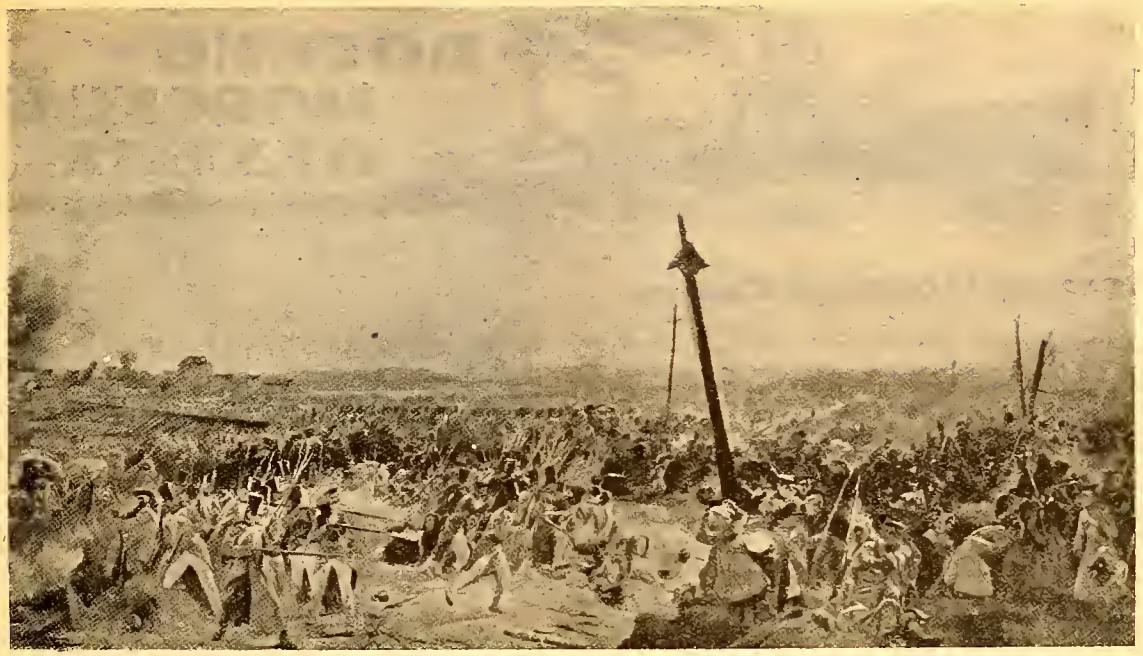

СРАЖЕНІЕ ПРИ ОСТРОЛЕНКѢ

Выбравъ для этого мѣсто на Вислѣ, выше Варшавы у Тырчина, Дибичъ двинулся туда съ арміей, оставивъ на Сѣдлецкомъ шоссе для наблюденія за Варшавой одинъ корпусъ 6-й Литовскій. Поляки воспользовались этимъ и недостаточной бдительностью этого корпуса и, перейдя въ наступленіе съ 40000, нанесли ему пораженіе при Дембе-Вельке. Дибичу пришлось тогда вернуться къ Сѣдльце для поддержки 6-го корпуса.

Поляки, кромѣ того, отдѣльными отрядами старались подерживать волненіе въ другихъ мѣстахъ. Такъ, дѣйствовавшій въ Люблинскомъ воеводствѣ, отрядъ ген. Дверницкаго въ 3800 чел. черезъ Замостье былъ направленъ къ предѣламъ Волынской губ., но тамъ онъ былъ встрѣченъ отрядомъ ген. Ридигера, который, послѣ боя у Боремли на р. Стыри, заставилъ Дверницкаго перейти австрійскую границу.

Много затрудненій и заботъ доставила еще нашей арміи сильная холера, возникшая весной. Въ апрѣлѣ мѣсяцѣ уже заболѣло въ арміи 5000 чел. Для усиленія арміи была двинута изъ Петербурга гвардія, которая въ концѣ апрѣля приближалась къ Ломжѣ въ числѣ 25.000. Зная объ этомъ генер. Скржинскій рѣшился на очень рискованный шагъ, а именно съ 45.000 онъ выступилъ противъ гвардіи, намѣреваясь нанести ей отдѣльное пораженіе. Движеніе это не достигло цѣли, такъ какъ гвардія, въ виду превосходства въ силахъ поляковъ, стала отходить назадъ, а Скржинецкому опасно было уходить далеко отъ Варшавы. Дибичъ съ своей стороны съ 50.000 направился съ сѣвера на помощь гвардіи и настигъ Скржинецкаго у города Остроленки. Тамъ, 14 мая, разыгралось кровопролитное сраженіе. Поляки потерпѣли пораженіе и, потерявъ до десяти тысячъ, должны были спѣшно отступать къ Варшавѣ.

Послѣ Остроленки, дѣло поляковъ было несомнѣнно проиграно, но война еще затянулась на пять съ половиной мѣсяцевъ, такъ какъ Дибичъ заболѣлъ холерой и 29 мая умеръ. Вновь назначенный главнокомандующій гр. Паскевичъ - Эриванскій могъ прибыть къ арміи только въ серединѣ іюня.

Одна изъ дивизій арміи Скржинецкаго во время похода противъ гвардіи оказалась отрѣзанной отъ Варшавы и потому двинулась въ Литву, разсчитывая тамъ поднять и усилить возстаніе, но, тѣснимая нашими войсками въ Виленской и Ковенской губерніяхъ, должна была перейти прусскую границу. Только отрядъ ген. Дембинскаго въ 3500 чел., совершивъ смѣлый обходъ нашего общаго тыла, искусно ускользнулъ отъ преслѣдованія и вернулся въ Варшаву. Дембинскій скоро послѣ этого былъ назначенъ главнокомандующимъ, вмѣсто Скржинецкаго, которымъ были недоволньы за нерѣшительность, но затѣмъ и Дембинскій былъ замѣненъ ген. Малаховскимъ.

Фельдмаршалъ Паскевичъ дѣйствовалъ очень осторожно и рѣшилъ перейти Вислу недалеко отъ прусской границы у Осѣка. Вдали отъ Варшавы легче было произвести переправу и можно было легче продвигать армію подвозомъ вверхъ по Вислѣ, но это движеніе сильно затянуло кампанію и дало возможность полякамъ вновь усилить армію и имѣть у Варшавы теперь уже фронтомъ на западъ до 40.000.

Въ началѣ августа наши войска приближались къ Варшавѣ. Нежеланіе поляковъ сдаться сдѣлало необходимымъ штурмъ. 25 августа начался штурмъ предмѣстья и укрѣпленія «Воли».

Не взирая на отчаянное сопротивленіе, «Воля» была взята и началась атака укрѣпленій города. 26 поляки вступили въ переговоры, но они не привели къ благопріятнымъ результатамъ, и послѣ 3-хъ часовъ начался штурмъ укрѣпленій окраины города. Во время канонады былъ контуженъ самъ фельдмаршалъ. Наконецъ, городъ былъ взятъ. Поляки потеряли до 8000 чел., мы 5000. Остатки польской арміи перешли въ Модлинъ, а затѣмъ подъ начальствомъ ген. Рыбанскаго, Ромарино и другихъ, перешли въ разныхъ мѣстахъ границу.

А. С.

Соратники!

Не покупайте и не продавайте краденыхъ у русскаго народа совѣтскихъ товаровъ!!!

ВОЕННО-МОРСКОЙ ОТДѢЛЪ

Военно-Морской Союзъ

РАСПОРЯЖЕНІЯ ПРЕДСѢДАТЕЛЯ В.-М. СОЮЗА

За періодъ 15-го по 28-е февраля 1931 г.

За № 11. Чины В.-М. Союза находящіеся внѣ мѣстожительства ихъ группы (Предс. группы) должны считать себя прикомандированными къ мѣстной группѣ В.-М. Союза и о своемъ прибытіи въ районъ доносить Предсѣдателю **мѣстной группы.**

За № 12. Лица желающія вступить въ В.-М. Союзъ и освѣдомленныя о томъ, что въ данной мѣстности имѣется группа В.-М. Союза, должны подавать заявленія объ ихъ желаніи вступить въ Союзъ черезъ мѣстнаго Предсѣдателя группы В.-М. Союза.

ЗАЧИСЛЕНІЯ

За № 13. Члены В.-М. Союза Кор. Морс. Арт. Шт. Кап. С. Щетининъ и Ст. Мед. Н. Щетининъ (Эклись Ближн. Манчестеръ. Англія) зачисляются въ Лондонскую группу В.-М. Союза.

За № 14. Зачисляются членами В.-М. Союза въ группу г. Пильзень (Чехословакія): Инж. Мех. Кап. 2 р. М. Гофманъ, Кор. Мор. Арт. Полк. Тивашевъ.

За № 15. Зачисляется членомъ В.-М. Союзъ въ группу г. Прага (Чехословакія): Кор. Гард. Г. Акимовъ.

За № 16. Зачисляется въ В.-М. Союзъ въ группу Охотниковъ Фл. (7-ая) въ Парижѣ: Охотн. Фл. Инж. Эл. П. Бубновъ.

Членъ В.-М. Союза Мичм. В. Прохоровъ переводится изъ г. Брно въ 11-ую группу въ Парижѣ.

Подписалъ Вице-Адмиралъ **Кедровъ.**

Съ подлиннымъ вѣрно: Лейтенантъ **Галанинъ.**

ВЪ ВОЕННО-МОРСКОМЪ СОЮЗѢ.

— 13 февраля очередная лекція для охотниковъ флота въ 15-й группѣ, подъ руководствомъ кап. 2 ранга Дона.

— 17 февраля собраніе 14-й группы гардемаринъ подъ предсѣдательствомъ лейт. Богданова.

Красный флотъ настоящаго дня

II

Кадры краснаго флота исторически сложились совершенно иначе, чѣмъ кадры красной арміи. Удары революціи совершенно развалили старую армію: покинувшія линію фронта части фактически таковыми быть перестали; матеріальная часть была почти полностью потеряна, организація перестала существовать. Совершенно иную картину — въ теченіе второго (октябрьскаго) шквала революціи представилъ флотъ. Множество матросовъ покинуло, правда, корабли, на судахъ появились случайныя команды, вся власть командованія была потеряна, на многихъ корабляхъ командный составъ былъ скорѣе на положеніи арестованныхъ, чѣмъ командировъ, — но все же — пускай въ совершенномъ хаосѣ — флотъ сохранился, какъ нѣкоего рода организаціонная и даже боевая единица. Когда понадобилось покинуть Ревель, стоявшія тамъ суда (былъ февраль 1918 года), не только смогли «уйти», что оказалось не подъ силу армейскимъ частямъ на фронтѣ, и увести матеріальную часть, но и произвести, правда, хаотическую, «эвакуацію» части порта и уничтожить береговыя укрѣпленія. Совершенно также — два мѣсяца спустя — флотъ «эвакуировалъ» и даже сравнительно въ порядкѣ Гельсингфорсъ, отойдя къ берегамъ Россіи.

Не мѣсто разбирать, что было бы лучше для Россіи — эвакуація морской матеріальной части подъ власть «совѣтскаго правительства» или ея потеря, но фактъ останется фактомъ: флотъ Балтійскій, т. е. большая часть всего флота, смогъ «отойти» и не «развалиться».

Это имѣло потрясающія послѣдствія. Въ то время, какъ красный флотъ былъ созданъ просто «перестройкой» стараго флота, для красной арміи — потребовалось «созданіе» новой арміи на «пустомъ мѣстѣ». Для «красногвардейца» не было и не могло быть ничего стараго — основные кадры боевой силы на сушѣ составили люди, ранѣе въ арміи и не бывшіе. Наоборотъ, основной кадръ флота составили «матросы», проведшіе въ старомъ русскомъ флотѣ долгіе годы, изъ которыхъ всѣ агитаціонныя фразы революціи не могли вывѣтрить понятіе о флотѣ, какъ «технической силѣ», силѣ — управленіе коей можетъ быть только въ рукахъ настоящаго, а не фиктивнаго «спеціалиста». И даже больше того. Кадры первыхъ «комиссаровъ» флота составили

(изъ собранія Е. В. Княжны Вѣры Константиновны)

Германская минопристрѣлочная станція «Экенфордъ» въ Балтійскомъ морѣ.

эти самые старые матросы, ненавидѣвшіе, но понимавшіе структуру стараго флота.

Поэтому, въ теченіе долгихъ лѣтъ организація краснаго флота продѣлывала длинный путь исходной точкой котораго была организація стараго русскаго флота, а кадры краснаго флота — болѣе, чѣмъ какой либо части вооруженныхъ силъ СССР, создавались на подобіе кадровъ нормальнаго флота.

ПУТИ СОЗДАНІЯ КОМАНДНЫХЪ КАДРОВЪ ФЛОТА

Первые годы (гражданская война и непосредственно слѣдовавшій за нею періодъ) основнымъ источникомъ для кадровъ краснаго флота были мобилизованные и оставшіеся на службѣ офицеры стараго русскаго флота. Во всякомъ случаѣ, почти всѣ посты командующихъ флотами и флотиліями, начальниковъ штабовъ и отдѣловъ штабовъ, всѣ посты въ центральномъ командованіи, всѣ посты начальниковъ дивизіоновъ и командировъ большихъ кораблей и подводныхъ лодокъ — были заняты исключительно старыми офицерами, съ незначительной прибавкой офицеровъ - гидрографовъ, гардемаринъ и т. п. моряковъ, приближающихся по стажу и знаніямъ къ офицерамъ флота. «Совѣтскимъ» въ этой системѣ было то, что каждый крупный «начальникъ» или «штабъ» имѣлъ обязательно партійнаго «комиссара». Но какъ выше было сказано, «комиссары» эти въ данный періодъ были почти исключительно набраны изъ числа старыхъ матросовъ, прошедшихъ въ партію въ дни революціи. Весьма характерно, что многочисленные революціонные «комфлоты» и «командиры» типа всякихъ Маркиныхъ, Саксовъ, Пронскихъ и т. п., появившіеся на рѣчныхъ системахъ въ первый періодъ гражданской воиѣы, были вытѣснены офицерами въ порядкѣ замѣны проводимой систематически центральнымъ командованіемъ, немедленно за тѣмъ, какъ данная «флотилія» выходила изъ «кустарнаго періода.

Этотъ основной кадръ флота былъ къ концу гражданской войны дополненъ — главнымъ образомъ вслѣдствіе своей малочисленности — нѣкоторымъ количествомъ «самодѣльныхъ» революціонныхъ командировъ — бывшихъ армейскихъ офицеровъ, оказавшихся на рѣчныхъ судахъ, командировъ, водниковъ, штурмановъ съ коммерческихъ судовъ и т . п. Если учесть, что нѣкоторыя «флотиліи» на рѣкахъ создавались путемъ мобилизаціи рѣчныхъ судовъ съ ихъ личнымъ составомъ, и назначенія на эти суда только военныхъ «комендантовъ» и артиллерійской прислуги (такъ было, напримѣръ, на Сѣверной Двинѣ), то появленіе большой группы такихъ командировъ во флотѣ станетъ легко объяснимымъ.

Наконецъ, третью —въ началѣ, весьма немногочисленную группу —составляли выдвинутые революціей на «отвѣтственные посты» матросы стараго флота, главнымъ образомъ изъ числа вошедшихъ въ партію. Командиры этой группы занимали главнымъ образомъ административныя и хозяйственныя должности: изъ нихъ вышли вс: «командиры портовъ» и «главные командиры портовъ», начальники «снабженій» всякаго рода, чрезвычайные «уполномоченные» и т. п.

Такимъ образомъ, основная идея, что постъ морского начальника (комиссары не въ счетъ) долженъ быть занимаемъ человѣкомъ съ опредѣленнымъ стажемъ и знаніями, поскольку возможно, была выдержана въ этой «системѣ», ибо начальники «третьей группы» (коммунисты-матросы) занимали по существу не боевые посты. Весьма характерно, что когда въ 1922 году вводились «нашивки», ихъ — «по должности» получили только «начальники» (всѣ три группы, ибо официально различій не было), а «комиссары» — какъ «политическіе контролеры» получили только одинаковыя «звѣзды. Тогда это объяснялось тѣмъ, что «комиссаромъ сразу большимъ можно стать, а для начальника необходимы знанія и стажъ».

1922 - 24 ГОДЫ

Слѣдующимъ «періодомъ» въ дѣлѣ созданія кадровъ флота было трехлѣтіе (1922-24), непосредственно слѣдовавшее за гражданской войной. Выходъ къ морямъ и окончаніе гражданской войны, сдѣлали, съ одной стороны, ненужными столь крупные кадры, а съ другой, служба на морѣ требовала большаго знанія спеціальности, было проведено «сокращеніе» кадровъ командиаго состава особыми «аттестаціонными комиссіями».

Но здѣсь впервые вмѣшалась и «партійная» точка зрѣнія того періода: партбилетъ былъ приравненъ знаніямъ и стажу. И вотъ комиссіи стали исходить изъ того «принципа», что въ красномъ флотѣ должны остаться «настоящіе спеціалисты» или «настоящіе партійцы». Поэтому почти вся «вторая группа» была (за исключеніемъ вошедшихъ въ партію) уволена со службы, тогда какъ первая (какъ «спецы») и третья (какъ «партійцы») сохранились почти полностью. Удѣльный вѣсъ первой и третьей группъ опредѣляется тѣмъ, что тогда «партпрослойка» была среди командиаго состава всего въ 10 %

«НОРМАЛЬНАЯ» И «СРОЧНАЯ» ПРОЛЕТАРИЗАЦІЯ КОМАНДНЫХЪ КАДРОВЪ

Окончаніе гражданской войны поставило на очередь вопросъ и о пополненіи кадровъ командпаго состава. Какъ выше было отмѣчено, кадры эти отнюдь не были «совѣтскими». Прежде всего вниманіе партійнаго руководства было обращено на военно-морскія школы, откуда «въ нормальномъ порядкѣ» должны были поступить въ ряды флота желаемые «пролетарскіе» командиры. На комплектованіе школъ было обращено сугубое вниманіе. Чтобы обезпечить «достаточное» поступленіе «пролетарскаго» элемента были устроены особое «Подготовительное Училище», которое по своему заданію должно было подготовлять комсомольцевъ и «пролетаріемъ» для пступленія въ «Морское Училище» (бывш. «Морской Корпусъ»). Тогдашняя «генеральная линія» партіи признавала достаточнымъ «пролетарское происхожденіе», и процентъ партійцевъ и комсомольцевъ въ младшемъ классѣ Морского Училища въ то время не превышалъ 50 %. Сразу же выяснились значительныя трудности въ дѣлѣ обученія подобнаго рода контингента. Прибѣгли къ «упрощенію» курсовъ, изданію особыхъ учебниковъ и т. п., чтобы «дать дорогу» менѣе подготовленнымъ, но болѣе съ классовой точки зрѣнія пригоднымъ, ученикамъ. Все же слѣдуетъ отмѣтить, что первые выпуски (1922-24) были чрезвычайно слабыми.

Параллельно этому «нормальному» и «постепенному» заполненію командныхъ кадровъ, было приступлено и къ «созданію» новыхъ командировъ въ «ударномъ порядкѣ». Прежде всего, нѣкоторые, болѣе развязные «комиссары» сразу «перешли» на «командную линію», занявъ наиболѣе отвѣтственые посты. Всякіе Лудри, Озолины, и т. п. отвѣтственные «комиссары» при комфлотахъ, сами сдѣлались «комфлотами». Но это «какъ правило» не было принято «нормальнымъ», ибо для тогдашняго главнаго командованія была ясна малая пригодность такихъ «флагмановъ», особенно учитывая мирное время, въ которое, по существу, «торопиться было некуда». Поэтому, по образу и подобію красной арміи, еще прежде прибѣгнувшей къ подобному пути, всѣ «большіе партійцы» должны были пройти «учебное заведеніе», чтобы «закрѣпить» за собой занимаемый ими «въ революціонномъ порядкѣ» высокій постъ. Однако, тутъ встрѣтилось иное препятствіе. Въ то время какъ въ арміи имѣлось множество «партійныхъ» командировъ, имѣвшихъ практическій стажъ командованія во время гражданской войны и не имѣвшихъ теоретическихъ знаній, тутъ — во флотѣ — подобные измѣрялись единицами. Для таковыхъ «учебн. заведеніе типа В.А.К. («Высшіе Академическіе Курсы») было совершенно недостаточно и даже... совершенно непріемлемо. Поэтому въ принципѣ, вся эта партійная масса — «команпоровъ», «особистовъ», «трибунальщиковъ» *), членовъ реввоенсовѣтовъ и комиссаровъ — была направлена для прохожденія курса Морской Академіи. Чтобы «облегчить» пониманіе элементарныхъ вопросовъ (многіе не имѣли и общаго образованія) при Академіи былъ созданъ «подготовительный курсъ», черезъ который эти партійцы и были «пропущены». Такимъ образомъ, въ красномъ флотѣ къ 1927 году (съ котораго начались «выпуски» (новыхъ «академиковъ») появились академики «флагмана», никогда не несшіе морской службы и не проходившіе нормальнаго морского училища. Для «выравненія» многіе изъ нихъ были назначены на «стажировку» въ должностяхъ «начальниковъ отдѣловъ» штабовъ, «командировъ судовъ», «начальниковъ дивизіоновъ», «начальниковъ береговой обороны» и т. п. Какъ правило «стажировка» эта была очень коротка, при чемъ стажировавшій передвигался далѣе уже на «адмиральскій» постъ.

«ГЕНЕРАЛЬНАЯ ЛИНІЯ ВО ФЛОТѢ И ЕЯ ПОСЛѢДСТВІЯ ВО ФЛОТѢ

Принятіе XV съѣздомъ В.К.П. «генеральной линіи» на постройку коммунизма въ С.С.С.Р. «во что бы то ни стало» сейчасъ же отразилось и на «методахъ» комплектованія командпаго состава флота. Исходя изъ положенія, что «некоммунистическій образъ мыслей «составляетъ тягчайшее преступленіе, командованіе приступило къ рѣшительной смѣнѣ безпартійныхъ «флагмановъ» съ большинства постовъ, сохраняемыхъ за ними до этого времени. Такъ во главѣ Морской Академіи былъ поставленъ бывш. матросъ К. Душиновъ, окончившій «Военно-хозяйственную Академію», а во время гражданской войны занимавшій посты «команпоровъ» и «главкоманпоровъ». Появились коммунисты во главѣ и другихъ учрежденій и штабовъ на берегу (1 управленія ВМС, Научно-Техническаго Комитета и т. п.); лишь плавающій флотъ — еще сохранилъ безпартійныхъ флагмановъ. Если до послѣдняго года въ «выдвиженіи» партійцевъ на отвѣтственные посты, руководствовались до нѣкоторой степени вопросами боеспособности флота, то теперь въ основу всего было поставлено «увеличеніе партпрослойки». Въ этомъ отношеніи Красный флотъ (припомнимъ пути его «созданія») значительно «отставалъ» отъ красной арміи, имѣя среди «флагмановъ» всего 35 % партійцевъ (армія — 85 %), хотя, какъ было сказано, причина этого «отставанія» лежала въ непригодности наличныхъ партійныхъ кадровъ для возглавленія частей и учрежденій флота. При рѣшительной политикѣ ХУ и ХУІ съѣздовъ компартіи это «препятствіе» не можетъ уже считаться существеннымъ.

Вторымъ мѣропріятіемъ было увеличеніе процента «направляемыхъ» въ Морское Училище и Морское Инженерное Училище коммунистовъ и комсомольцевъ съ тѣмъ, чтобы, хотя бы и при пониженіи подготовки принимаемыхъ, процентъ партійцевъ былъ бы близокъ къ 75.

Такъ «исторически» сложились командные кадры краснаго флота сегодняшняго дня.

(Продолженіе слѣдуетъ).

А. Соболевъ.

---

*) «Коман-поръ» — командиръ порта; «особистъ» — Н-къ особаго отдѣла Ч.К.; «трибунальщикъ» — членъ Рев. Воен. Трибунала.

ЛАТВІЙСКІЙ ФЛОТЪ

Подв. лодки «Ронисъ» и «Спидола». Водоизм. 395 - 524 тт., ск. хода 15-9 узл., воор. 1-3 дм.; 6 м. ап. Районъ плав. — 2000 миль.

(изъ собр. Е. В. Княжны Вѣры Константиновны)

Латвійскій флотъ. Латвійскій флотъ — бѣдный флотъ. За 10 съ лишнимъ лѣтъ своего существованія онъ обогатился всего 7 судами маленькихъ размѣровъ и при томъ небольшого военнаго значенія, приспособленныхъ исключительно для обороны Рижскаго залива. Во Франціи, въ 1926 году были спущены 2 подводныхъ лодки и 2 тральщика. Одинъ тральщикъ «Вирсатисъ» остался отъ германскаго флота. Это наиболѣе сильно вооруженный корабль всего флота — на немъ 2-3,5 мм. и 1-3 мм. орудія. Флотъ обслуживается 2 маленькими буксирнаго типа транспортами «Варонисъ» и «Гидрографъ». Среди командная состава нѣсколько бывшихъ офицеровъ русскаго флота. Изъ нихъ необходимо особенно отмѣтить гр. Кейзерлинга, энергіи котораго латвійскій флотъ преимущественно и обязанъ своимъ существованіемъ.

Морская Хроника

С. С. С. Р. Заложены, а частично уже готовы 36, а по другимъ свѣдѣніямъ, 76 минныхъ катеровъ, съ ходомъ свыше 40 узловъ. Часть строится въ Россіи, а часть заказана итальянскимъ верфямъ. Моторы, повидимому, заказаны всѣ въ Италіи. Подробности неизвѣстны.

— Ходятъ слухи о спускѣ въ Николаевѣ крейсера «Адмиралъ Корниловъ», названнаго большевиками «III Интернаціоналъ». Крейсеръ одного типа съ находящимся въ Черномъ морѣ «Профинтерномъ» («Свѣтлана»), «Червонная Украина» («Нахимовъ») и «Красный Кавказъ» («Лазаревъ»), а также въ Балтійскомъ «Ворошиловъ» («Бутаковъ»). Водоизмѣщеніе 7600 тоннъ, скорость хода 30 узловъ, вооруженіе 15-5,1 мм. орудій. Заложены въ 1912 году.

Франція. — Скончался адм. Гоше, одинъ изъ наиболѣе активныхъ и много плававшихъ французскихъ моряковъ, который въ концѣ войны командовалъ «средиземноморской арміей».

— Оффиціозъ правительства «Танъ» сообщаетъ, что въ этомъ году будетъ уже приступлено къ постройкѣ перваго линейнаго крейсера въ 23000 тоннъ и 2 новыхъ легкихъ крейсеровъ.

— Новый быстроходный минный заградитель будетъ больше только что спущеннаго «Плутона» (4775 тоннъ; 30 узловъ; 4-5,5 мм. орудій). Его данныя: 5885 тоннъ, при томъ же ходѣ въ 30 узловъ.

— Предположено въ ближайшіе годы выстроить 18 спеціальныхъ посыльныхъ судовъ для охраны и обслуживанія колоній. Ихъ водоизмѣщеніе 2000 тоннъ, ходъ 15 узловъ, вооруженіе 3-5,5 мм. 1 авіонъ. Районъ плаванія 9000 миль. Двѣ «Бугенваль» и «Дюмонъ Дюрвиль» уже спущены, и 4 заложены.

— Заложены 6 быстроходныхъ моторныхъ катеровъ съ 2 минами каждый. Ходъ 44 узла.

Германія. Спущено на воду учебное судно «Бремзе» въ 1425 тоннъ водоизмѣщенія и со скоростью хода въ 27 узловъ. Движущая сила — дизеля.

— Крейсеръ «Лейпцигъ» будетъ нѣсколько отличаться отъ своихъ предшественниковъ серіи «К». Онъ будетъ лучше забронированъ, ходъ будетъ 32 вмѣсто 34 узловъ, у него будетъ вмѣсто двухъ, одна труба, т. ч. внѣшнимъ видомъ онъ будетъ скорѣе похожъ на «Шеера». Кромѣ того, онъ будетъ предохраненъ отъ минъ бюльджами, которыя одновременно будутъ служить цистернами для нефти, что увеличитъ районъ его плаванія до 12000 миль.

Голландія. Помимо заложеннаго крейсера «Целебесъ» въ 8000 тоннъ (см. «Часовой», ном. 47), палата ассигновала кредиты на постройку 2-хъ крейсеровъ въ 5250 тоннъ, съ ходомъ въ 32 узла и вооруженіемъ въ 6-6 мм. орудій, одного миноносца и одной канонерской лодки, съ ходомъ въ 15 узловъ и вооруженіемъ въ 3-6 мм. орудія. Всѣ эти суда предназначаются для охраны колоній.

Англія. — На Антильскихъ островахъ въ возрастѣ 72 лѣтъ скончался извѣстный изобрѣтатель турбинъ Парсонъ.

— Въ морскихъ кругахъ съ нетерпѣніемъ ожидаютъ испытаній миноносца «Ахеронъ». Особая система котловъ позволяетъ поднять двойное давленіе. Это должно вызвать большую экономію въ топливѣ, значительное увеличеніе скорости и района плаванія.

С. Ш. С. А. — На президентской яхтѣ «Майфлоеръ» произошелъ по невыясненной причинѣ сильный взрывъ, вызвавшій пожаръ. Ея водоизмѣщеніе 2700 тоннъ, скорость хода 18 узловъ.

Албанія. — Въ Италіи заказаны 5 быстроходныхъ минныхъ катеровъ.

Австрія. — Разрѣшенные мирнымъ договоромъ 4 дозорныхъ катера на Дунаѣ проданы на сломъ. Австрійскій флотъ фактически пересталъ существовать.

Морская библіографія

« **Navale** », par Louis Guichard. La Nouvelle Sté d'Edition à Paris. 10 fr.

Французское Морское училище только что отпраздновало столѣтіе своего существованія. Оно было основано 1 ноября 1830 г. Людовикомъ Филиппомъ на старомъ кораблѣ «Оріонъ». Этотъ юбилей можно было бы увеличить еще почти на 200 лѣтъ, если считать его непосредственнымъ предшественникомъ, Морскую школу, основанную въ 1669 году въ Бри-Контъ-Роберѣ, среди полей и лѣсовъ, «гдѣ ее было дешевле содержать, чѣмъ на берегу моря».

Лейт. Гишаръ подробно описываетъ исторію морской школы, почти за эти 300 лѣтъ, ея бытъ, всѣ перемѣны, которыя она пережила и, наконецъ, жизнь гардемариновъ, какъ она протекала на «Борда», старомъ линейномъ кораблѣ, замѣнившемъ «Оріона», вплоть до войны 1914 года и которая шла такъ по традиціямъ цѣлое столѣтіе.

Теперь въ Брестѣ, вдали отъ моря, строится дворецъ — громадное зданіе новаго училища, на подобіе англійскаго въ Дартмутѣ. Долгій споръ о томъ, гдѣ лучше воспитывать морскую молодежь, въ тѣснотѣ корабля на рейдѣ или въ приспособленныхъ помѣщеніяхъ на берегу, и во Франціи кончился въ пользу послѣдняго. Смѣшно было бы доказывать, что воспитанные тамъ англійскіе и германскіе моряки оказались хуже другихъ. Морская практика прививается имъ послѣ окончанія безконечнаго курса теоретическихъ наукъ, въ долгихъ и трудныхъ учебныхъ плаваніяхъ. Нашимъ морякамъ несомнѣнно будетъ интересно ознакомиться съ этой небольшой, хорошо изданной книжкой.

С. Т.

«DER SCHRECKEN DER MEERE — Max Valentiner. Amalthea Verlag (Zurich-Leipzig-Wien 1930, 25 рис. Цѣна 6 мар.

«UBOOT IM FEGEFEUER». — Freihen von Spiegel. Verlag Scherl, Berlin. Цѣна 3 м. 50.

«L'ENFER SOUS L'EAU». — Herbert Sauer. Франц. изд-ніе Payot, Paris, 1930. съ 14 рис. Цѣна 18 фр.

Нѣтъ въ Германіи человѣка, кто не зналъ бы Валентинера. Во время войны имя его было извѣстно всему міру, какъ одного изъ лучшихъ к-ровъ подв. лодокъ. Развѣ только Вединген и Арно де ля Перьеръ не уступали ему въ славѣ. Командуя уже устарѣвшей подводной лодкой «У 38», онъ избороздилъ на ней всѣ моря, омывающія Англію, особенно удачно, базируясь на Полу, дѣйствовалъ въ Средиземномъ морѣ, былъ въ Константинополѣ, показывался и у насъ въ Черномъ морѣ. За всю свою карьеру онъ потопилъ 400000 тоннъ союзнаго коммерческаго флота.

Не менѣе выдающимся командиромъ былъ и Зауеръ, служившій въ коммерческомъ флотѣ и отличившійся, командуя подв. заградителемъ «У. С. 55». О Шпигелѣ мы распространяться не будемъ, т. к. онъ уже извѣстенъ читателямъ «Часового» (см. ном. 45).

Изъ книгъ этихъ офицеровъ, которыхъ нельзя назвать иначе, какъ героями, мы узнаемъ каждодневную жизнь на подв. лодкахъ, бытъ ихъ командъ, безконечные плаванія и дозоры за тысячи миль отъ родины и другихъ кораблей, о постоянной борьбѣ съ всевозможными опасностями, какъ со стороны противниковъ, такъ и со стороны моря, о невѣроятной выносливости, энергіи, строжайшей дисциплинѣ, вѣрѣ другъ въ друга, въ свое начальство, въ свои лодки. На этомъ тяжеломъ, сѣромъ, однообразномъ фонѣ красочно названномъ Зауеромъ «адомъ подъ водой» — изрѣдка боевые успѣхи, блестящіе успѣхи, и снова таже безконечная, опасная жизнь недѣлями, мѣсяцами, годами. Если не смерть — подводная война унесла 198 подводныхъ лодокъ съ 10000 человѣкъ команды — то плѣнъ. И Зауеръ, и Шпигель тамъ оказались и подробно разсказалываютъ объ обращеніи съ ними англійскихъ моряковъ„ начальства, населенія въ разныхъ случаяхъ ихъ скитанія по тюрьмамъ и лагерямъ, а также о многочисленныхъ, но почти всегда неудачныхъ попыткахъ къ бѣгству.

И незаслуженный для этихъ скромныхъ и выдающихся моряковъ конецъ. Полное разочарованіе при возвращеніи въ революціонную Германію, на взбунтовавшійся еще до революціи флотъ.

Валентинеръ командовалъ въ это время въ Атлантическомъ океанѣ подводнымъ крейсеромъ «У 157». Его вызвали по радіо обратно. Въ Килѣ команды убиваютъ своихъ офицеровъ. Валентинеръ собралъ своихъ испытанныхъ людей и спросилъ, за кѣмъ они пойдутъ — за нимъ или революціонерами. — За свободой — отвѣтила команда, послѣ суточнаго размышленія. Валентинеръ больше не сказалъ никому ни одного слова, довелъ свою лодку до порта и мало кто замѣтилъ, какъ въ штатскомъ, ни съ кѣмъ не простившись, онъ сошелъ на берегъ и покинулъ взбунтовавшійся флотъ...

Къ невѣроятнымъ приключеніямъ капитанъ-лейтенанта Зауера мы еще вернемся.

С. Т.

ЛАТВІЙСКІЙ ФЛОТЪ

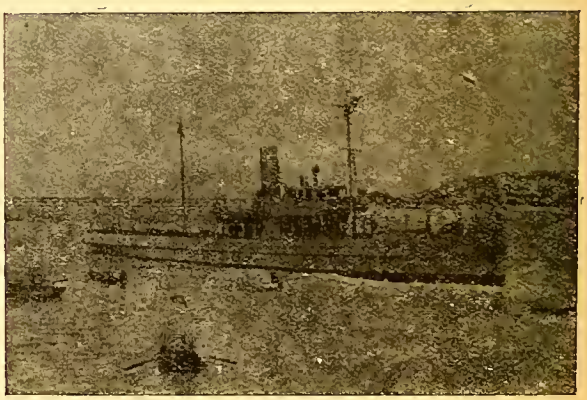

Тральщикъ «Иманта» и «Вестурсъ». Водоизм. 260 тоннъ ск. хода до 14 узл., воор. 1-3 м. м.

(изъ собр. Е. В. Княжны Вѣры Константиновны).

Письмо въ редакцію

Съ радостью нашелъ и прочелъ въ ном. 43 «Часового» свѣдѣніе объ Адмиралѣ-Человѣкѣ, адмиралѣ Рожественскомъ. Послѣ своего геройскаго участія въ русско-турецкой Освободительной войнѣ, лейт. Рожественскій остался въ Болгаріи въ качествѣ организатора и н-ка нашего Дунайскаго флота, гдѣ онъ оставилъ крупные слѣды своего созидательства, широкое и ясное пониманіе болгарской дунайской задачи въ области военнаго флота и въ области экономической и хозяйственной, въ смыслѣ значенія развитія болгарскаго судоходства. Условія для работы и обстоятельства времени въ молодомъ княжествѣ, помѣшали ему быть понятымъ и были черезчуръ узки для его творческой натуры, почему онъ и вернулся въ русскій флотъ.

Нынѣшняя Болгарская Дунайская Полицейская Служба является наслѣдницей бывшей Дунайской флотиліи, и при ней существуетъ фондъ для напечатанія исторіи той-же флотиліи. Вышеупомянутая статья меня навела на мысль просить редакцію дать намъ фотографію Рожественскаго, которую мы увеличимъ и вернемъ обратно. Вмѣстѣ съ тѣмъ, если авторъ статьи г-нъ А. Н. Щегловъ располагаетъ и другимъ біографическимъ матеріаломъ объ адм. Рожественскомъ, просилъ-бы его намъ сообщить, для того, чтобы свѣдѣнія о первомъ начальникѣ Дунайской флотиліи были пополнены.

Начальникъ Дунайской Полицейской Службы
Болгарской службы Капитанъ 1 ранга **Михайловъ.**

ГЕРМАНСКІЙ ОФИЦЕРЪ ПО ПОВОДУ СТАТЬИ «ВЪ ПЯТНИЦУ ТРИНАДЦАТАГО»...

Мной получено отъ неожиданнаго читателя «Часового» — германскаго морского офицера, видимо подводника, пожелавшаго, чтобы его фамилія не была опубликована, письмо, въ которомъ онъ высказываетъ распространенное въ германскомъ флотѣ объясненіе гибели подв. лодки «У. 31» (см. № 45 «Часового»). Когда лодка послѣ утомительнаго плаванія легла для отдыха на дно, и команда уснула, было оставлено 2 вахтенныхъ, которые мѣнялись черезъ каждые 2 часа. На ихъ обязанности лежало поднять тревогу въ случаѣ малѣйшей ненормальности и каждые полъ-часа на нѣсколько минутъ открывать кислородный кранъ для очищенія воздуха. Кислородъ крайне возбуждающій газъ. Дыша имъ, люди становятся веселыми, полными энергіи, сами того не замѣчая. Затѣмъ быстро наступаетъ упадокъ, одолѣваетъ усталость, люди засыпаютъ, теряютъ сознаніе, безболѣзненно переходятъ въ другой міръ. Это и произошло на «У 31». Переутомленные вахтенные, открывъ кислородный кранъ, заснули и были вмѣстѣ со всей командой отравлены газомъ. Мы уже описали, какъ лодка была захвачена англичанами. Всѣ были найдены, какъ бы спящими на своихъ койкахъ, а оба вахтенныхъ продолжали мирно сидѣть на своихъ складныхъ стульяхъ въ центральномъ посту. Необходимо еще отмѣтить, что всѣ тѣла были въ совершенно неразложившемся видѣ.

Сергѣй Терещенко.

ГЛАВНЫЙ КОМИТЕТЪ ФОНДА ИМЕНИ ВЕЛИКАГО КНЯЗЯ НИКОЛАЯ НИКОЛАЕВИЧА

Австрія. — Мѣстнымъ Комитетомъ представленъ сборъ за мѣсяцы октябрь - декабрь 1930 г. — За истекшій годъ Австралійскимъ Комитетомъ собрано 38 ф. 1 шилл. 5 пенс.

Америка. — Комитетомъ по сборамъ въ Нью-Іоркѣ 13-го декабря мин. г. былъ устроенъ вечеръ въ пользу Фонда Спасенія Родины, давшій 200 долл. чистаго дохода, поступившихъ въ Гл. Комитетъ.

Въ устройствѣ вечера исключительно дѣятельное участіе приняла проживающая въ Нью-Іоркѣ артистка Л. И. Садовская, коей Ген. Миллеромъ послано особое благодарственное письмо.

Начальникомъ Отдѣла Р.О.В.С. въ Западной Америкѣ Ген. Барономъ Будбергомъ прислано 130 долл. — взносовъ и отчисленій въ Фондъ О-ва Русскихъ Ветерановъ Великой Войны въ С.-Франциско и сбора, произведеннаго членомъ О-ва Ст. Лейт. В. И. Нехорошевымъ.

Предположено устройство особаго концерта въ пользу Фонда.

Грецiя. — Полковн. Роппонетъ представленъ очередной взносъ въ размѣрѣ 850 драхмъ чиновъ Корнил. Артилл. Див., работающихъ въ г. Комотини, Фракія.

Египетъ. — Отъ Александрійскаго Отдѣла Зарубежнаго Патріотическаго Объединенія поступилъ новый взносъ въ Фондъ Спасенія Родины въ суммѣ 1.000 фр.

Югославія. — Предсѣдателемъ Комитета Ген.-лейт. И. Г. Барбовичемъ препровождены 10.000 фр., собранные Комитетомъ въ январѣ с. г.

Италія. — Предсѣдатель Совѣта Россійскаго Монархическаго Союза въ Италіи А. Н. Мясоѣдовымъ присланы 4.118 ит. лиръ, собранныхъ имъ въ Римѣ за второе полугодіе 1930 г.

Франція. — Комитетъ содѣйствія сборамъ въ Фондъ Спасенія Родины продолжаетъ работу и представилъ въ Гл. Комитетъ суммы, собранныя имъ за декабрь и январь.

Чинами 6-го Бронепоѣзд. Артилл. Дивизіона и 1-го Уланскаго Петрогр. полка представлено очередные взносы.

Въ концѣ января с. г. Уполномоченной Гл. Комитета въ г. Греноблѣ К. В. Брюнаръ организованъ подъ ея предсѣдательствомъ взамѣнъ прекратившаго свою работу въ октябрѣ минувшаго года новый комитетъ въ составѣ: К. В. Брюнаръ, А. Х. Баева (казначей) и М. П. Михайлова (секретарь). — Комитетъ приступилъ къ работѣ и препроводилъ уже въ Гл. Комитетъ результаты перваго сбора. — За время работы прежняго Комитета собрано было 1948,75 фр. ,изъ конхъ 785,75 фр. являются доходомъ отъ вечера, устроеннаго для организаціи библіотеки, доходы коей предположено направлять въ Фондъ.

Чехословакія. — Работа Отдѣла Фонда продолжается съ прежнимъ успѣхомъ. Предс. Отдѣла проф. В. С. Ильинымъ прислано 10.080,60 ч. кр., собранныхъ Отдѣломъ въ январѣ. — Отдѣлъ пополненъ четырьмя новыми члнами: проф. Д. П. Кишенскимъ (отъ группы профессоровъ), инж. В. Михайленко (отъ Русскаго Сокола), Д. В. Брунста (отъ Союза Націон. Молодежи) и инж. В. И. Болтунова (секретаря и казначея спеціально для Праги).

Отъ О-ва «Всеславянска Еднота» поступилъ очередной звносъ въ размѣрѣ 250 фр.

Мысли бѣлогвардейца

V.

Въ тѣ дни, когда мы вспоминаемъ тринадцатую годовщину Кубанскаго похода, походовъ Степного и Дроздовскаго, мысль не только возвращается къ прошлымъ славнымъ днямъ, но и напряженно работаетъ для будущаго.

Готовы ли мы къ нему?.. Вотъ о чемъ долженъ каждый спросить себя.

Въ этомъ номерѣ мы даемъ обзоръ жизни нѣкоторыхъ воинскихъ организацій за рубежомъ. Картина отрадная, но далеко еще не совершенная. А совершенной ее сдѣлать можно и должно. Было бы только еще больше инициативы и жертвенности.

***

Такая инициатива уже проявлена въ Парижѣ. Подъ наблюденіемъ Начальника I отдѣла Р.О.В.С., генералъ-маіоръ Фокъ основалъ Офицерскую школу усовершенствованія военныхъ знаній. Цѣль этой школы — изучить методы гражданской войны, ея тактику и психологію.

Это то, что сейчасъ наиболѣе намъ необходимо. Вѣдь, въ тотъ часъ, когда мы переступимъ границу Россіи, мы окажемся въ чужой для насъ обстановкѣ. Измѣнилось все: привычныя намъ названія, психологія народа, его взаимоотношенія; самый русскій языкъ сталъ за тринадцать лѣтъ владычества большевиковъ чужимъ и непонятнымъ.

Чтобы бороться съ противникомъ, нужно знать его міросозерцаніе и силы. Это какъ разъ освѣщается въ программѣ Школы, гдѣ уже прочитанъ рядъ лекцій по изученію нашего врага.

***

Школа выпускаетъ свои печатныя лекціи. Ихъ должны выписать офицеры, у которыхъ найдется возможность организовать подобныя же курсы на мѣстахъ или которые смогутъ по крайней мѣрѣ лично познакомиться съ тѣми, для многихъ непонятными, организмами, которыя именуются СССР и Красной Арміей.

Въ свое время мы подробно разсмотримъ предметы школьной программы, — пока же отъ души привѣтствуя руководителей Парижской Школы, мы выражаемъ увѣренность въ томъ, что ихъ починъ будетъ продолженъ въ рядѣ другихъ мѣстъ.

В. Орѣховъ.

ОТЪ КОНТОРЫ:

Контора журнала извѣщаетъ, что первыя 12 открытокъ «формы Императорскихъ Арміи и Флота» будутъ разосланы всѣмъ заказавшимъ ихъ и представителямъ — 15 марта с. г.

Изучите вашего врага!

Офицерская школа усовершенствованія военныхъ знаній, открытая при I отдѣлѣ Русскаго Общевоинскаго Союза въ Парижѣ, выпускаетъ въ свѣтъ лекціи, читаемыя ея лекторами.

1) 1 февраля 1931 г. поступила въ продажу книга **проф. Н. С. Тимашева «Административное и политическое устройство СССР»,** 80 страницъ, съ 5 схемами, **цѣна 10 франковъ** или **0,40** ам. дол.

2) Печатается и на дняхъ поступитъ въ продажу книга **полковника Н. В. Пятницкаго «**Красная Армія СССР», выпускъ 1-й (политич. устройство арміи). Цѣна 6 фр. или 0,25 амер. дол.

3) Готовятся къ печати слѣд. книги:

Полковн. Н. В. Пятницкій «Красная Армія СССР», выпускъ II (военная организація и комплектованіе арміи).

и выпускъ III (доктрина арміи).

Полковн. Карханинъ «Военная географія СССР» и др.

Требованія и переписку направлять по слѣд. адресу:

81, rue Mademoiselle, Paris (15).

Заказы будутъ выполняться только при полученіи денегъ наличными.

1881—1931

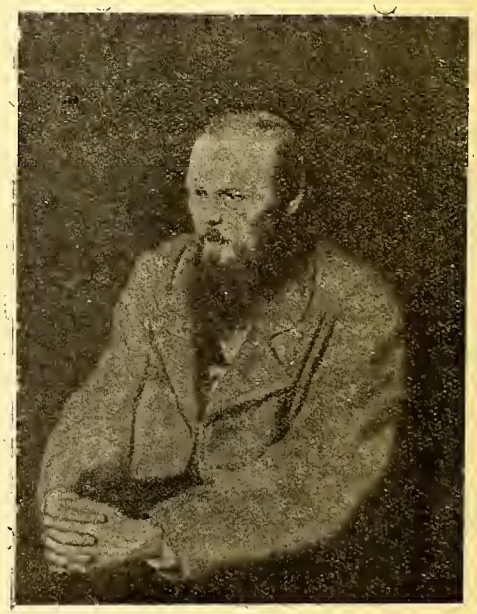

Ѳ. М. Достоевскій (къ 50-ти лѣтію со дня кончины).

Роковая легенда

I

Снова приближается годовщина февральской революціи и приводитъ съ собой воспоминанія о тревожной и несчастной зимѣ 1916-1917 года. И всякій разъ, когда мысль обращается къ эпохѣ февральскаго массоваго психоза, охватившаго націю, невольно встаетъ вопросъ: чѣмъ объяснить, что революція побѣдила съ такой изумительной легкостью? Нетрудно, конечно, привести сотни объясненій, но интересно рѣшить: можно ли изъ нихъ выдѣлить одно главное, покрывающее остальныя?

Мнѣ кажется, можно.

Въ моментъ революціи было почти всеобщимъ убѣжденіе въ томъ, что царское правительство готовитъ измѣну союзникамъ и вопросъ о сепаратномъ мирѣ если не рѣшенъ, то предрѣшенъ. Именно это обвиненіе, повисшее надъ царскимъ правительствомъ — явилось главнымъ, если не единственнымъ источникомъ патріотическаго пафоса февральской революціи; именно это подозрѣніе побудило самые широкіе круги русской общественности частью пріять революцію безъ сопротивленія, а частью активно присоединиться къ ней...

Было бы несправедливо утверждать, что тѣ, кто «дѣлалъ революцію»и кто ей сочувствовалъ, руководились исключительно побужденіями, направленными къ разрушенію россійской государственности. Трагическая сторона революціи въ томъ и состоитъ, что люди, одушевленные лучшими намѣреніями, стремились въ пропасть, таща въ нее и другихъ, увлекая въ нее и Россію...

Что же остается отъ тяжкихъ обвиненій, предъявленныхъ императорскому правительству зимой 1916-17 года, — черезъ четырнадцать лѣтъ, когда дипломатическіе архивы открыли уже почти всѣ свои тайны? Чтобы отвѣтить на этотъ вопросъ, нужно обозрѣть, звено за звеномъ, цѣпь австро-германской политической работы, направленной къ тому, чтобы отколоть Россію отъ ея союзниковъ.

Германскія попытки склонить Россію къ сепаратному миру начинаются уже весной 1915 года, послѣ того, какъ нѣмцамъ становится очевиднымъ крушеніе первоначальнаго плана войны, состоявшаго, какъ извѣстно, въ томъ, чтобы въ теченіе нѣсколькихъ недѣль раздавить Францію, взять Парижъ и затѣмъ всей желѣзной тяжестью своей арміи обрушиться на русскій фронтъ. 1-го мая 1915 года, русская армія, израсходовавшая всѣ свои снаряды, дрогнула и покатилась назадъ, отдавъ врагу не только обширную территорію, завоеванную въ предыдущіе мѣсяцы, но и двадцать русскихъ губерній. Это обстоятельство окрылило надежды нѣмцевъ на возможность сепаратнаго мира съ Россіей и усилило активность нѣмецкой дипломатіи.

Именно, къ этому періоду (мартъ-май 1915 г.) относятся три письма фрейлины М. Васильчиковой, не успѣвшей выѣхать изъ Австріи въ началѣ войны, — которая согласилась быть посредницей между австро-германцами и русскимъ Императоромъ. Въ мартѣ 1915 года съ ней бесѣдовали лица, не принадлежавшія къ оффиціальному міру, но нѣсколько позже она была вызвана въ Берлинъ, гдѣ имѣла бесѣду съ нѣмецкимъ министромъ иностранныхъ дѣлъ фонъ-Яговомъ. Письмо Васильчиковой Государю отъ 27 мая 1915 г. и посвящено изложенію этой бесѣды, которая по существу была ничѣмъ инымъ, какъ оффиціальнымъ предложеніемъ сепаратнаго мира. Здѣсь германскій министръ съ одной стороны стремился внушить русскому царю убѣжденіе, въ неискренности союзниковъ, и, особенно, Англіи, а съ другой стороны — использовать всѣ доводы, чтобы доказать искренность германскихъ чувствъ по отношенію къ Россіи и нарисовать многочисленныя выгоды примиренія съ Германіей, обѣщая въ частности предоставить Россіи Константинополь и проливы.

Каковъ же былъ результатъ этихъ заманчивыхъ предложеній, сдѣланныхъ въ критическую минуту, переживаемую русской арміей?

Васильчикова не получила никакого отвѣта на свои письма. Въ сентябрѣ мѣсяцѣ нѣмцы перевели ее черезъ линію фронта въ районѣ расположенія шестой русской арміи, уполномочивъ ее вступить въ личные переговоры съ русскимъ правительствомъ. Она, дѣйствительно, явилась въ Петроградъ, но здѣсь была арестована и выслана въ Черниговскую губернію. 1-го января 1916 года она была лишена фрейлинскаго званія.

Весною же 1915 года имѣла мѣсто попытка мирнаго посредничества между Россіей и Германіей, предпринятая датскимъ королемъ Христіаномъ X. Нѣмцы съ радостью ухватились за эту возможность. Докладъ Андерсена, довѣреннаго лица короля Христіана, о бесѣдѣ его съ Вильгельмомъ II, былъ представленъ Государю. Суть его сводилась къ слѣдующему: германскій императоръ выражалъ горячее желаніе начать мирные переговоры съ Россіей, ибо, по выраженію Вильгельма, «путь къ миру лежитъ черезъ доброе сердце царя»... Но «доброе сердце царя» не принимало мысли о какихъ либо шагахъ за спиной союзниковъ, и миссія Андерсена не достигла никакихъ результатовъ*).

Въ концѣ того же 1915 года маршалъ двора Вильгельма II, графъ Эйленбургъ, обратился съ письмомъ къ своему старинному пріятелю, русскому министру двора графу Фредериксу, въ которомъ онъ пытался убѣдить послѣдняго, что ихъ общимъ долгомъ является сдѣлать все возможное, чтобы «содѣйствовать сближенію между двумя императорами, которое позволило бы затѣмъ ихъ правительствамъ найти почву для почетнаго мира». Фредериксъ счелъ себя обязаннымъ представить Государю это письмо. Прочтя его, Царь отчеркнулъ то мѣсто письма, гдѣ говорилось объ «старой дружбѣ между нимъ и Виль-

*) Докладъ Андерсена, обнаруженный въ личныхъ бумагахъ Царя, опубликованъ большевиками въ книгѣ «Монархія передъ крушеніемъ». (Госиздатъ 1927).

гельмомъ» и написалъ на поляхъ: «эта дружба умерла и похоронена»*).

Въ 1916 году русская армія оправилась и окрѣпла. Вмѣстѣ съ тѣмъ ослабѣла активность германской дипломатіи. Но все же за 1916 годъ можно зарегистрировать три попытки, которыя на этотъ разъ предпринимаются черезъ посредство промышленныхъ и финансовыхъ круговъ. Именно: предложеніе, исходящее отъ директора «Дейтше Банкъ» Монквица; бесѣда финансоваго атташэ при германской миссіи въ Стокгольмѣ Варбурга съ Протопоповымъ (іюль 1916 г.), который былъ тогда вице-предсѣдателемъ Государственной Думы; пріѣздъ въ Москву одного виднаго германскаго промышленника, имѣвшаго аналогичныя полномочія. Всѣ эти шаги остались безрезультатны.

Наконецъ, уже въ февралѣ 1917 года болгарскій дипломатъ Ризовъ съ вѣдома, а можетъ быть и по уполномоченію нѣмцевъ, обратился съ предложеніемъ начать мирные переговоры къ русскому посланнику въ Стокгольмѣ Неклюдову и вслѣдъ затѣмъ къ посланнику въ Христіаніи Гулькевичу. Но и эта попытка не имѣла послѣдствій, и обращеніе Ризова осталось безъ отвѣта.

Таковы данныя дипломатической исторіи. И они находятся въ полномъ соотвѣтствіи со всѣми другими фактами.

Въ первые же дни революціи Временное Правительство учредило чрезвычайную комиссію для разслѣдованія дѣятельности высшихъ представителей императорск. власти, причемъ одной изъ главныхъ задачъ комиссіи было установить, подпадаютъ ли дѣйствія императора подъ 108 статью Уголовнаго Кодекса (о государственной измѣнѣ).

Комиссія не обнаружила ни малѣйшаго слѣда подобнаго рода дѣйствій, и резюмэ ея заключеній прекрасно выражено никѣмъ инымъ, какъ Керенскимъ, ожесточеннымъ противникомъ самодержавія, въ его показаніяхъ судебному слѣдователю Соколову, производившему, какъ извѣстно, по порученію адмирала Колчака, подробное разслѣдованіе объ обстоятельствахъ убійства царской семьи. Вотъ краткое извлеченіе изъ обширныхъ показаній Керенскаго: «Чрезвычайная Комиссія сообщила мнѣ въ своемъ отчетѣ, что она не нашла никакихъ доказательствъ измѣны въ поведеніи императора и императрицы. Я тогда увѣдомилъ объ этомъ Временное Правительство... Я убѣжденъ, что Николай II ничего не предпринималъ для сепаратнаго мира, и рѣшительно ничего въ его поведеніи не обнаруживало подобнаго желанія»...*). Аналогичныя показанія дали Соколову бывшій предсѣдатель Временнаго Правительства князь Львовъ и другія лица.

Мало того, самое отреченіе Государя отъ трона было сдѣлано въ надеждѣ облегчить этимъ шагомъ побѣду надъ Германіей. Эта мысль высказана въ актѣ отреченія съ удивительной яркостью:

«Судьба Россіи, честь геройской нашей арміи, благо народа, все будущее дорогого нашего отечества требуетъ доведенія войны во что бы то ни стало до побѣднаго конца... Въ эти рѣшительные дни въ жизни Россіи почли мы долгомъ совѣсти облегчить народу нашему тѣсное единеніе и сплоченіе всѣхъ силъ народныхъ для скорѣйшаго достиженія побѣды»...

Еще съ большей настойчивостью проведена та же мысль въ прощальномъ приказѣ Государя арміи. Читатель не посѣтуетъ на меня, если я приведу здѣсь полностью этотъ замѣчательный документъ, который и сейчасъ нельзя читать безъ глубокаго волненія:

«Въ послѣдній разъ обращаюсь къ вамъ, горячо любимыя мною войска. Послѣ отреченія мною за себя и за сына моего отъ Престола Россійскаго, власть передана Временному Правительству, по почину Государственной Думы возникшему. Да поможетъ ему Богъ вести Россію по пути славы и благоденствія. Да поможетъ Богъ и Вамъ, доблестныя войска, отстоять нашу родину отъ злого врага. Въ продолженіи двухъ съ половиной лѣтъ Вы несли ежечасно тяжелую боевую службу, много пролито крови, много сдѣлано усилій и уже близокъ часъ, когда Россія, связанная со своими доблестными союзниками однимъ стремленіемъ къ побѣдѣ, сломитъ послѣднее усиліе противника. Эта небывалая война должна быть доведена до полной побѣды.

Кто думаетъ теперь о мирѣ; кто желаетъ его — тотъ измѣнникъ Отечества, его предатель. Знаю, что каждый честный воинъ такъ мыслитъ. Исполняйте же Вашъ долгъ, защищайте доблестно нашу Великую Родину, повинуйтесь Временному Правительству, слушайтесь вашихъ начальниковъ, помните, что всякое ослабленіе порядка службы только на руку врагу.

Твердо вѣрю, что не угасла въ вашихъ сердцахъ безпредѣльная любовь къ нашей Великой Родинѣ. Да благословитъ васъ Господь Богъ и да ведетъ васъ къ побѣдѣ Святой Великомученикъ и Побѣдоносецъ Георгій».

Весь короткій прощальный приказъ Государя проникнутъ одной мыслью — мыслью о побѣдѣ. По-видимому Царя тревожили тяжелыя предчувствія. И развѣ могъ бы онъ говорить съ такой силой и искренностью, если бы мыслилъ иначе?!

Вл. Лазаревскій.

(Окончаніе слѣдуетъ)

*) Этотъ эпизодъ разсказанъ въ мемуарахъ фран цузскаго посла Палеолога и англійскаго посла Джорджа Бьюкененъ.

*) Цитирую по французскому изданію книги Соколова. Пайо, Парижъ, стр. 104.

ПРИНИМАЕТСЯ ПРЕДВАРИТЕЛЬНАЯ ПОДПИСКА НА НОВЫЙ РОМАНЪ

Евгенія Тарусскаго

„ПЛѢННОЕ ЗНАМЯ“

Цѣна 25 франковъ.

ДЕНЬГИ НАПРАВЛЯТЬ ВЪ КОНТОРУ ЖУРНАЛА «ЧАСОВОЙ».

По гарнизонамъ и постамъ...

Несмотря на повсемѣстный кризисъ и ухудшеніе матеріальнаго благосостоянія большинства районовъ, гдѣ расположены русскія воинскія организаціи, ихъ жизнь и работа по сплоченію рядовъ Р.О.В.С. продолжаютъ быть интенсивными. Трудно въ маленькомъ очеркѣ охватить дѣятельность всѣхъ организацій Р.О.В.С., — ее можно видѣть по тѣмъ замѣткамъ, которыя помѣщаются изъ номера въ номеръ въ «Часовомъ» и мелькаютъ въ зарубежной печати. Редакція съ большимъ удовлетвореніемъ будетъ подводить итоги работы организацій Р.О.В.С. Начнемъ съ **Парижа.** Помимо большого количества всевозможныхъ собраній, разныхъ организацій, посвященныхъ вопросамъ моральной и матеріальности взаимопомощи, мы должны отмѣтить то большое дѣло, которое выполняется военными курсами: Высшими Военно-Научными (проф. генералъ Головинъ), Высшими Военно - Техническими (ген.-м. Бэмъ), Офицерской Технической Школой (ген.-л. Секретевъ), Офицерской Школой по соверш. военныхъ знаній (ген.-м. Фокъ) и Военно-Училищными Курсами. По примѣру Парижа въ разныхъ мѣстахъ Франціи частью уже существуютъ (Ривъ, Ницца), частью начинаютъ образовываться курсы — офицеровъ и унтеръ-офицеровъ. Главную трудность до настоящаго времени инициаторы курсовъ ощущали въ книгахъ и учебникахъ. Но теперь и этотъ вопросъ нашелъ себѣ разрѣшеніе: подъ руководствомъ проф. ген. Голозина — ген. Ростовцевымъ выпущены лекціи В. В. Научныхъ и Училищныхъ Курсовъ, въ этомъ номерѣ читатели найдутъ и свѣдѣнія о Курсахъ Заочнаго Образованія, наконецъ въ нашемъ издательствѣ въ началѣ марта выйдетъ изъ печати учебникъ для подготовки унтеръ - офицеровъ пѣхоты, кавалеріи, артиллеріи и, отчасти, инженерно - техническихъ войскъ. Вся эта военно-научная работа проходитъ подъ знакомъ необходимости военной подготовки къ тому близкому часу, когда мы потребуемся Родинѣ. Это понимаютъ и многія отдѣльныя воинскія части, устраивающія у себя періодическія занятія по военному дѣлу.

По темпу работы организацій Р.О.В.С. на одномъ изъ заслуженныхъ первыхъ мѣстъ нужно поставить **Болгарію.** Руководимый энергичнымъ генераломъ Ф. Ф. Абрамовымъ III отдѣлъ Р.О.В.С. обращаетъ большое вниманіе на укрѣпленіе связи чиновъ Арміи съ ея частями и организаціями. Помимо оповѣщеній различныхъ частей и союзовъ, Отдѣлъ періодически выпускаетъ свои информаціонные бюллетени, сплошь и рядомъ выходящіе изъ рамокъ простыхъ листковъ связи. То же нужно сказать и о Штабѣ Донского Корпуса, выпускающемъ свои прекрасные сборники разъ въ годъ.

Въ болѣе крупныхъ центрахъ, гдѣ наряду съ группами 1-го и Донского корпусовъ находятся группы и другихъ воинскихъ организацій, входящихъ въ Р.О.В.С., были образованы отдѣленія Р.О.В.С., съ общимъ начальникомъ во главѣ, подчиненнымъ непосредственно Начальнику III Отдѣла Р.О.В.С. въ Софіи. Такія отдѣленія существуютъ въ Варнѣ, Бургасѣ, Русе и Пловдивѣ. Безъ подчиненія, но въ добрососѣдскихъ отношеніяхъ съ армейскими группами на мѣстахъ, живутъ казачьи станицы и хутора въ Видинѣ, Ломѣ, Бѣлени, Русе, Горно-Орѣховецъ, Варнѣ, Бургасѣ, Ески-Джумаѣ, Ан-хіало, Месемвріи, Ново-Загорѣ, Шипкѣ, Кочериново, обмѣниваясь съ III Отдѣломъ информаціями и привѣтствіями.

Сборы чиновъ Р.О.В.С. происходятъ почти всюду регулярно черезъ 2-3 мѣсяца. Съ военно-образовательной работой въ Болгаріи не такъ благополучно, что объясняется дѣйствительно тяжелымъ положеніемъ съ заработкомъ (постоянной работой обезпечено не болѣе 70-80 проц., остальные пробиваются случайно однодневной работой). Тѣмъ не менѣе въ Софіи все время устраиваются доклады на темы военно-научнаго, военно-историческаго и идеологическаго характера. Не отстаютъ отъ Софіи г.г. Рущукъ и Варна.

Русская добровольческая рота въ Шанхаѣ

На нѣсколько особомъ положеніи среди другихъ странъ разсѣянія чиновъ Р.О.В.С. находится **Чехословакія,** гдѣ большинство русскихъ офицеровъ составляютъ студенты и инженеры, кончившіе тамъ высшее образованіе. До послѣдняго года въ Чехіи не чувствовалось затрудненій съ пріисканіемъ труда. Теперь же и тамъ ощущается острый кризисъ, что заставило уже нѣкоторое число нашихъ соратниковъ переѣхать въ другіе страны, въ частности въ Южную Америку, куда они были спеціально приглашены.

Составъ организацій Р.О.В.С. въ Чехіи пополнился группой Донского Корпуса подъ руководствомъ ген. шт. полк. Ковалева.

При Русскомъ Народномъ университетѣ созданъ кружокъ по изученію міровой войны, гдѣ читаются лекціи по службѣ ген. штаба, современной техникѣ и военно - историческія. Впослѣдствіи при томъ же кружкѣ были созданы Высшіе Военно-Научные Курсы, гдѣ проходится, подобно Парижскимъ, систематическій курсъ военнаго дѣла. Лекціи читаются въ помѣщеніи Русскихъ Воинскихъ организацій.

Галлиполійскія землячества и Союзъ Офицеровъ участниковъ войны періодически устраиваютъ вечера и концерты, доходъ съ которыхъ идетъ на нужды взаимопомощи. Въ **Югославіи,** къ обзору которой мы еще вернемся, какъ извѣстно, находится Главное Правленіе Союза Участниковъ 1 Куб. похода, выпускающее періодическіе бюллетени о своей работѣ. Изъ одного изъ бюллетеней мы узнаемъ, что первопоходниковъ зарегистрировано 558 чел., но по подсчету Гл. Правленія число ихъ зарубежомъ можно опредѣлить въ 1.000 человѣкъ. Союзъ Первопоходниковъ открылъ недавно новыя отдѣленіи въ Югославіи и въ г. Ассунсіонѣ (Парагвай).

Въ далекомъ **Шанхаѣ,** помимо организаціи Р.О.В.С., существуетъ Отдѣльный русскій отрядъ подъ командой Полковника Тимэ, о чемъ мы въ свое время дали подробный отчетъ въ «Часовомъ», и Добровольческая русская рота, входящая въ Шанхайскій Волонтерскій Корпусъ. Командиръ этой роты полк. Савеловъ, пріѣхавъ въ Парижъ, посѣтилъ насъ и любезно подѣлился свѣдѣніями о своей части. Рота была сформирована въ 1919 году и съ этого времени находится на положеніи союзной части по охранѣ порядка въ городѣ. Въ роотѣ — 3 офицера (кромѣ командира — кап. Баженовъ и шт. кап. Старковъ) и 120 солдатъ, изъ коихъ 1/3 б. русскіе офицеры, а 2/3 кадеты, юнкера и молодые люди), служащіе въ разныхъ учрежденіяхъ и подписывающіе контрактъ на 3 года. Обязанности: нѣсколько разъ въ мѣсяцъ учебные сборы, лагерь, въ случаѣ мобилизаціи — рота дѣлается постоянной боевой частью. Отношеніе командованія и муниципалитета г. Шанхая превосходное и рота занимаетъ одно изъ почетныхъ мѣстъ среди воинскихъ частей всѣхъ союзныхъ націй.

Въ **Албаніи** на службѣ у короля состоитъ русская группа изъ 3 офицеровъ и 9 солдатъ. Отношеніе албанскаго монарха къ русскимъ отличное. Къ сожалѣнію при томъ положеніи, въ которомъ сейчасъ находится страна, дальнѣйшее устройство русскихъ тамъ не возможно и командиръ группы просилъ насъ предупредить объ этомъ тѣхъ, кто предполагалъ ѣхать въ Албанію.

Въ **Каннахъ** (Франція) произошелъ трогательный для насъ случай. Тамъ скончался принцъ французской королевской крови Герцогъ Вандомскій. По французскимъ законамъ, у его гроба нельзя было выставить почетный караулъ отъ Арміи Республики. Тогда герцогиня и ея дочь принцесса Орлеанская обратились къ командиру находящагося въ Каннахъ на работахъ Атаманскаго полка. Три дня Атаманцы въ формѣ стояли часовыми у гроба герцога въ замкѣ, а въ день похоронъ — въ церкви. На похоронахъ присутствовали Короли Шведскій, Датскій, Великая Княгиня Елена Владиміровна, много др. особъ Королевской крови, французскій Адмиралъ — представитель отъ Правительства, а почетными часовыми стояли... наши казаки.

Конечно та большая спайка, и организованность, которыя усиливаются въ нашихъ рядахъ, та прогрессирующая подготовка нашихъ офицеровъ къ грядущей борьбѣ, а также то вниманіе и предупредительность, которыя встрѣчаютъ наши организаціи въ цѣломъ рядѣ государствъ, не могутъ не тревожить большевиковъ. 15 января въ **Англіи** въ № 50 «Бюллетеня Англо-Русской Парлам. Комиссіи» (коммунистическая организація) была напечатана статья, требующая прекращенія дѣятельности старшаго представителя Р.О.В.С. капитана 1 ранга Чаплина и высылки его изъ Англіи. 22 января въ англійской большевицкой газетѣ «Дэйли Воркеръ» была напечатана аналогичная статья въ еще болѣе рѣзкихъ тонахъ, гдѣ предъявлялись къ правительству требованія выселить к. 1 р. Чаплина и его «бѣлогвардейцевъ». Наконецъ 2 февраля коммунистъ — членъ парламента Маллонъ запросилъ министра внутреннихъ дѣлъ: «извѣстно ли Англійскому Правительству, что въ Англіи имѣется бѣлогвардейская организація чисто военнаго характера, работающая противъ большевиковъ». На это министръ возразилъ, что правительству извѣстенъ капитанъ 1 р. Чаплинъ, дѣятельность котораго «не заключаетъ ничего что было бы противно мѣстнымъ законамъ». Въ своихъ статьяхъ и рѣчи большевики ссылались на нашъ Военный Справочникъ.

Нигдѣ и никогда, ни въ одной странѣ разсѣянія, не нарушали руководители и чины Р.О.В.С. порядка и не злоупотребляли гостеепріимствомъ пріютившихъ ихъ странъ. Сохранять же непримиримость духа по отношенію враговъ Отечества не запрещается никому.

Страшенъ врагамъ Обще-Воинскій Союзъ, работа котораго ширится и близка къ цѣли, завѣщанной намъ Бѣлыми Вождями: «борьба до полнаго уничтоженія большевизма во имя Россіи Великой и Свободной».

Армеецъ.

Р. О. В. С. на Дальнемъ Востокѣ

Сводка свѣдѣній, наблюденій и впечатлѣній молодого офицера.

23 февр. 1930 г., по иниціативѣ Распорядительн. Комитета Офицерскаго Собранія гор. Шанхая, было созвано собраніе представителей военныхъ организацій на предметъ обсужденія, установленія и проведенія въ жизнь своего, шанхайскаго, по мѣсту жительства, контръ-дѣйствія въ отвѣтъ на злодѣяніе, содѣянное агентами Г. П. У., выразившееся въ похищеніи въ Парижѣ Главы Р. О. В. С. генерала А. П. Кутепова.

На собраніи присутствовали: предсѣдатель Союза служившихъ въ Россійскихъ Арміи и Флотѣ — ген.-лейт. Вальтеръ, представители этого Союза: контръ-адмиралъ Тимиревъ, ген.-м. Гаффнеръ, полк. Ваксмутъ, кап. Билюковичъ, кап. Николаевъ. Предсѣдатель Союза Инвалидовъ полк. Яковлевъ; члены правленія — полк. Губановъ и Колесниковъ. Предсѣдатель Казачьяго Союза Войск. Стар. Бологовъ съ членомъ правленія полк. Кочневымъ. Представитель отъ Начальника Русскаго Отдѣльнаго Отряда Шанхайскаго Волонтерскаго Корпуса Лейтенантъ Васильевъ (русск. службы сотникъ Сиб. каз. войска). Члены Распорядительнаго Комитета Офицерскаго Собранія: кап. 1 ранга Ѳоминъ, полк. Яронъ и дѣйств. ст. сов. д-ръ медицины А. Э. Бари. Персонально, были приглашены на собраніе и присутствовали: ген.-лейт. Дитерихсъ, ген.-лейт. Глѣбовъ, ген. штаба ген.-майоры Бурлинъ и Щербаковъ и многіе другіе.

Впервые за 7 лѣтъ жизни въ Шанхаѣ представители военныхъ организацій увидѣли въ своемъ обществѣ ген. штаба ген.-лейт. Михаила Константиновича Дитерихсъ, быв. Правителя Приморскаго Земского Края и Воеводу Земской Рати, до сего времени не принимавшаго личнаго участія въ мѣстной политической, военной и общественной жизни многочисленыхъ и «многоликихъ» организацій.

Ген. Дитерихсъ держался до сихъ поръ въ сторонѣ исключительно изъ за того, что у насъ въ Шанхаѣ не было такой военной организаціи, которая занималась бы исключительно своимъ вреннымъ дѣломъ, конечно, въ рамкахъ возможнаго, а не соучастіемъ въ различныхъ мѣстныхъ раздорахъ.

Когда предсѣдатель Распорядительнаго Комитета Офицерскаго Собранія ген.-м. Гаффнеръ открылъ собраніе и доложилъ о цѣли настоящаго совѣщанія, просилъ именемъ присутствующихъ старшаго въ чинѣ ген.-лейт. Вальтера взять въ свои руки руководство имъ, то послѣдній всталъ и обратился къ ген. Диттерихсу:

«Мы видимъ сейчасъ въ своей средѣ Михаила Константиновича и это одно говоритъ уже о многомъ, а именно о томъ, что Его Превосходительство пришелъ къ намъ съ искренней помощью, искреннимъ совѣтомъ...

Отъ имени возглавляемаго мною Союза Служившихъ въ Россійскихъ Арміи и Флотѣ и какъ старшій, отъ имени присутствующихъ, — сказалъ онъ, — я приношу вамъ глубокую благодарность за то, что вы посѣтили насъ въ столь рѣшительный для насъ часъ жизни и находя для себя невозможнымъ вести сегодняшнее собраніе, я прошу васъ, какъ старшій, принять на себя предсѣдательствованіе и предоставляю вамъ первое слово...

Присутствовавшіе всѣ молча встали, а ген. Дитерихсъ пересѣлъ и принялъ предсѣдательствованіе.

Спокойнымъ ровнымъ голосомъ ген. Дитерихсъ началъ свою рѣчь. Онъ говорилъ о злодѣяніи на ул. Руссле и необходимости всѣмъ сплотиться вокругъ Р. О. В. Союза.

— Сегодня, господа, я подаю рапортъ ген.-лейт Миллеру о зачисленіи меня въ ряды Р. О. В. С. и призываю всѣхъ сдѣлать тоже самое. Этимъ своимъ актомъ мы докажемъ не только нашимъ врагамъ большевикамъ, но и всему міру, что насиліемъ, убійствомъ насъ не заставятъ молчать и бросить ту работу на спасеніе Родины, которую возглавлялъ ген. Кутеповъ.

Пора намъ перестать быть «обывателями-эмигрантами» и вспомнить, что мы военные. Вызовъ намъ брошенъ и я подаю команду: «становись въ ряды и подъ знамена Р. О. В. С.».

Было рѣшено 2-го марта, въ помѣщеніи клуба Инвалидовъ устроить большое собраніе представителей военныхъ организацій.

27 февраля ген. Дитерихсъ обратился съ воззваніемъ къ своимъ бывшимъ соратникамъ отъ Урала до Тихаго Океана, призывая ихъ вновь сплотиться вокругъ себя, какъ Командующаго Урало-Приморской Группы войскъ Р. О. В. С., во имя спасенія Родины.

2 марта состоялось въ помѣщеніи клуба Русскихъ Военныхъ Инвалидовъ Великой и Гражданской Войны собраніе представителей военныхъ организацій.

Въ первый разъ за 7 лѣтъ собравшіеся здѣсь, въ количествѣ 250 человѣкъ, единымъ сердцемъ почувствовали, что они офицеры, солдаты и матросы Великихъ Русскихъ Арміи и Флота, въ доказательство чего они дружно двинулись къ столу подписывать предложенную ген. Дитерихсомъ резолюцію, въ заключительной своей части гласящую:

Обратиться ко всѣмъ русскимъ объединеніямъ и чинамъ бывшихъ Россійскихъ Арміи и Флота заграницей, а равно ко всѣмъ чинамъ бывшихъ бѣлыхъ вооруженныхъ силъ періода гражданской войны въ Сибири и на Дальнемъ Востокѣ, гдѣ бы они нынѣ не находились: въ Китаѣ, Америкѣ, Японіи, Австраліи и Азіи, съ призывомъ сплотиться въ единую міровую общую организацію подъ знаменемъ Русскаго Обще-Воинскаго Союза, возглавлявшагося генералами Врангелемъ и Кутеповымъ, а нынѣ предсѣдательствуемаго ген.-лейт. Миллеромъ.

Постановлніе это было подписано 250 человѣками, среди которыхъ были представители:

1. Союза служившихъ въ Рос. Арміи и Флотѣ. 2. Шанхайскаго Союза Рус. Воен. Инвалидовъ. 3. Союза Георг. Кав. 4. Казачьяго Союза. 5. Союза служившихъ въ Егерскомъ полку. 6. Урало-Сиб. Труд. О-ва. 7. Союза участ. 1-го Куб. Ген. Корнилова похода и добровольцевъ Юга Россіи. 8. Союза воспитанниковъ быв. Рос. Кад. Кор. 9. Кадра бригады Особ. назн. Франц. и Салон. фронтовъ. 10. Кружка русской молодежи. 11. Военной секціи студен. Союза. 12. Общежитія Правосл. Братства Чапейской церкви. 13. Особой группы кавалеристовъ. 14. Союза служащихъ электр. станціи. 15. Группы служащихъ Шанх. водопровода. 16. Группы рабочей роты при Англ. войскахъ. 17. Шанх. Отд. Урало-Пріамурской группы. 18. Отдѣльныя лица, не входящія въ составъ перечисленныхъ организацій.

Въ іюнѣ, приказомъ начальника Дальневосточнаго Отдѣла Р. О. В. С. ген.-отъ-кав. Ханжина, ген. Дитерихсъ назначается Временнымъ Руководителемъ Шанхайскаго Отдѣла Р. О. В. С.

15 іюля Предсѣдателемъ Національной Общины въ Шанхаѣ, кап. 1 ранга Ѳоминымъ, былъ созванъ митингъ русской національно-мыслящей эмиграціи. Было постановлено:

1. Призвать русскихъ эмигрантовъ въ Шанхаѣ къ самообложенію въ фондъ помощи повстанцамъ Дальневосточныхъ областей Россіи.

6 августа т. г. на основаніи приказа № 27 Русскому Обще-Воинскому Союзу и приказа № 12 Дальневосточному Отдѣлу сего Союза ген.-лейт. Дитерихсъ вступаетъ въ должность Начальника Дальневосточнаго Отдѣла Р. О. В. С.

Съ 8 по 26 сентября ген. Дитерихсъ совершаетъ объѣздъ отдѣленій Дальневосточнаго Отдѣла Р. О. В. С. и посѣтилъ: Дойренъ, Чань-чунь, три пункта полосы отчужденія Китайской Восточной желѣзной дороги, Тяньдзинъ, Пекинъ и Циндао. Всюду онъ видался съ Начальниками отдѣленій, собиралъ представителей военныхъ и общественныхъ организацій информировалъ ихъ, давалъ указанія и устанавливалъ съ ними тѣсную связь.

Въ серединѣ сентября, въ Пекинѣ, у главы Дальневосточной эмиграціи ген.-лейт. Хорвата состоялось совѣщаніе - съѣздъ представителей національныхъ русскихъ общинъ городовъ Дальняго Востока. Совѣщаніе это, кромѣ вопросовъ чисто административнаго и организаціоннаго характеровъ также разобрало вопросъ о единствѣ взносовъ въ фондъ Спасенія Россіи Имени Великаго Князя Николая Николаевича, которые признало необходимыми для всѣхъ эмигрантовъ на Дальнемъ Востокѣ, въ порядкѣ обязательнаго самообложенія.

Совѣщаніе это постановило предоставить право на расходъ собираемыхъ денегъ въ фондъ Спасенія Россіи ген. Хорвату и Дитерихсу и ихъ обоюдному согласію, а когда ген. Дитерихсъ, спустя два, три дня послѣ совѣщанія прибылъ въ Пекинъ и видѣлся съ ген. Хорватъ, то они рѣшили, что всѣ поступаемыя деньги отъ самообложенія эмигрантовъ должны вноситься въ Дальневосточный фондъ Спасенія Россіи Имени Вел. Князя Николая Николаевича и находиться въ непосредственномъ распоряженіи ген. Дитерихса. Они также установили, что въ лицѣ ген. Дитерихса представляется высшая военная русская власть на Дальнемъ Востокѣ, въ лицѣ же ген. Хорватъ высшая гражданская: общественно-политическая и дипломатическая и т. п.

24 октября, въ Шанхаѣ вновь былъ собранъ митингъ русской національной эмиграціи, еще болѣе многолюдный.

Отдѣльный Русскій Отрядъ Шанхайскаго Волонтерскаго Корпуса съ марта мѣсяца 1927 года переводилъ свои взносы въ фондъ Спасенія Россіи при жизни Великаго Князя на Его Имя, затѣмъ на имя генераловъ Кутепова и Миллера, а послѣ учрежденія въ Шанхаѣ Дальневосточнаго Отдѣла этого Фонда сталъ вносить свои ежемѣсячныя лепты ген. Дитерихсу.

По возвращеніи своемъ изъ объѣзда Дальневосточныхъ отдѣленій, ген. Дитерихсъ сдѣлалъ два интересныхъ сообщенія въ Офицерскомъ собраніи о результатахъ своей поѣздки и прочелъ двѣ лекціи въ Союзѣ молодежи на историческія темы изъ недавняго прошлаго Великой Россіи.

Тамъ же въ Союзѣ молодежи была прочитана лекція редакторомъ газеты «Время» Б. А. Суворинымъ на тему «Объ отцахъ и дѣтяхъ и задачахъ молодежи» съ призывомъ къ ней становиться подъ знамена Р. О. В. С.

1-го ноября ген. Дитерихсъ отдалъ приказъ о назначеніи на должность Начальника Канцеляріи Дальневосточнаго Отдѣла Р. О. В. С. ген. штаба ген. майора Павла Петровича Петрова, канцелярія котораго помѣщается на rue Frelupte, N° 118.

Такъ смыкаются ряды Русскаго Обще-Воинскаго Союза на Дальнемъ Востокѣ и въ нихъ становятся всѣ тѣ, кто осозналъ свою принадлежность къ Россіи, въ комъ пробудился сыновній и солдатскій долгъ, кто услышалъ и принялъ къ сердцу слова ген. Дитерихса:

«Да будемъ же въ нашей подготовкѣ, въ нашемъ единеніи подъ знаменемъ Русскаго Обще-Воинскаго Союза и въ нашей жертвенности достойными сынами, солдатами нашей Великой Родины — Святой Великодержавной Россіи».

Александръ Васильевъ.
(Сотникъ Сиб. каз. войска).

Шанхай.

ВѢСТНИКЪ ВОЕННЫХЪ ЗНАНІЙ. № 1 (9).

Содержаніе: В. Флугъ: «Новые французскіе уставы полевой службы». Н. Батюшинъ: «Радіотелеграфная развѣдка». Н. Синеоковъ: «Артиллерійскія замѣтки». П. Ставицкій: «Вопросы военно-инженерной обороны». И. Патроновъ: «Итоги нашихъ споровъ о конницѣ». А. Геруа: «Земская Рать». — Новости военнаго дѣла. Рецензіи и новыя книги. Характеристика совѣтской прессы. Хроника военно-научной жизни русской эмиграціи. Цѣна номера 5 франковъ. Адресъ Редакціи: K. Chmiegelsky, Buka 1, Sarajewo (Jugoslavie).

Ген. Н. Н. Головинъ. «Суворовъ и его наука побѣждать». Парижъ. Изданіе «Возрожденія».

Мы уже отмѣчали на страницахъ «Часового» сравнительную скудость литературы о величайшемъ русскомъ полководцѣ и желательность детальнаго, лабораторнаго изслѣдованія какъ его личности, такъ и его твореній. Книга ген. Головина является въ этомъ отношеніи первой ласточкой послѣвоеннаго періода и выпущена весьма кстати — ко времени двухсотлѣтней годовщины со дня рожденія Суворова.

По содержанію своему книга эта составляетъ цѣнный вкладъ не только въ частности въ суворовскую литературу, но и въ военную науку вообще. Послѣдняя сильно шагнула впередъ за послѣдніе годы; со временъ Милютина, Петрушевскаго и Орлова методы изслѣдованія, подхода къ каждому вопросу, значительно усовершенствовались и, естественно, что трудъ ген. Головина носитъ отпечатокъ этого прогресса. Онъ весь построенъ на психологической основѣ, пропитанъ желаніемъ обслѣдовать отраженіе внѣшней обстановки на внутренній міръ Суворова, на его военное міросозерцаніе, на ходъ его мышленія, на проявленія его воли и въ итогѣ представляетъ богатый комплексъ психологическихъ положеній.

Очертивъ жизнь и дѣятельность фельдмаршала ровно постолько, посколько это нужно для уясненія дальнѣйшаго изслѣдованія (Очеркъ I — «Житіе Суворова») и сдѣлавъ его характеристику, авторъ переходитъ къ поученіямъ Суворова, къ плодамъ его мышленія въ связи съ широкой практической дѣятельностью, — къ его творчеству на протяженіи всей его жизни, провѣренному на поляхъ сраженій. Въ большую заслугу нужно поставить ген. Головину приложенный имъ методъ изслѣдованій: за отправную точку имъ взятъ разборъ вліянія двухъ основныхъ факторовъ въ военномъ дѣлѣ — ума и воли и взаимодѣйствія ихъ. Очерки II и III-й («Каждый воинъ долженъ понимать свой маневръ» и «глазомѣръ, быстрота и натискъ») проведены подъ знакомъ перваго фактора; IV-же «военное воспитаніе» подъ знакомъ «воли». Въ концѣ книги приложена извѣстная «наука побѣждать» Суворова и инструкціи его австрійскимъ войскамъ въ Италіи въ 1799 г.; Издана книга «Возрожденіемъ» весьма чисто, съ хорошими иллюстраціями.

Суворовъ, какъ доказываетъ авторъ, еще задолго до такихъ титановъ военной мысли какъ Клаузевицъ, Мольтке и Фошъ, проводилъ тѣ-же идеи, что упомянутыя лица. Суворовское **«умѣнье смотрѣть на дѣло въ его цѣломъ»** есть выраженіе только въ другой формѣ: 1) Клаузевицкаго требованія о постановкѣ отправной точки; 2) Мольткевскаго сохраненія единства точки зрѣнія въ дѣлѣ руководства операціей; 3) Фошевскаго «de quoi s'agit-il» (въ чемъ, собственно, дѣло).

Далѣе у ген. Головина четко изложено все значеніе, придававшееся суворовскимъ знаніямъ и разсчету. Дѣйствительно, послѣдній принимался у него за одинъ изъ устоевъ «глазомѣра», что особенно важно отмѣтить именно теперь, когда въ нашей литературѣ появились писатели, отводящіе знаніямъ и разсчету второстепенную роль. и признающіе лишь искусство, при чемъ ими упускается изъ вида, что разсчетъ и знанія одни изъ составныхъ частей искусства. Далѣе авторъ совершенно правъ, утверждая, что «дерзанія» Суворова являются лишь, по внимательномъ изученіи, результатомъ правильнаго, обоснованнаго разсчета, учитывающаго всю совокупность матерьяльныхъ и моральныхъ факторовъ данной минуты, т. е. другими словами, **«глазомѣра»**.

Въ дальнѣйшемъ анализѣ своемъ ген. Головинъ останавливается подробно еще на легендарной Суворовской быстротѣ — и изслѣдуетъ примѣнявшіеся фельдмаршаломъ боевые порядки и методы боя. По его мнѣнію они являются плодомъ тщательнаго изученія свойствъ огня той эпохи въ сочетаніи съ человѣческой психологіей и основная идея ихъ — дать возможность войскамъ возможно быстрѣе преодолѣть огневыя зоны и подойти неразстроенными къ противнику для удара въ штыки.

Наконецъ, широкое мѣсто отведено суворовскому методу воспитанія войскъ, основанному на постоянномъ напоминаніи имъ о необходимости соблюдать воинскія добродѣтели. Благодаря этому стремленію къ нимъ входило въ плоть и кровь людей, что приводило къ воспитанію воли. Рядомъ съ этимъ требованіе отъ всякаго воина понимать свой маневръ, въ предѣлахъ, понятно, своей компетенціи, развивало въ немъ умъ, способность къ мышленію и поддерживало интересъ къ своему дѣлу.

Рамки статьи не позволяютъ намъ передавать всѣ богатое содержаніе труда ген. Головина, который даетъ отправныя точки изслѣдователю и освѣщаетъ ему путь. Упомянемъ еще только о новомъ совершенно объясненіи извѣстныхъ чудачествъ Суворова — объясненіи вполнѣ обоснованому, — и оттѣнимъ, что трудъ ген. Головина заслуживаетъ большого вниманія. Отъ души пожелаемъ ему сдѣлаться настольной книгой всякаго русскаго мыслящаго человѣка, цѣнящаго прошлое и великихъ людей своей Родины.

А. Н. Виноградскій.

«ДНЕВНИКЪ КАВАЛЕРІЙСКАГО ОФИЦЕРА»
А. Гоштовта.
Выписывать черезъ «Часового» Ц. 20 фр.

Въ изданіи В.-М. Союза на дняхъ выходитъ изъ печати новая книга:
«БАЛТІЙЦЫ»
ст. лейт. А. Зеріина.
Выписывать черезъ «Часового».

Н. И. Назанскій.

«КРУШЕНІЕ ВЕЛИКОЙ РОССІИ И ДОМА РОМАНОВЫХЪ».

Цѣна 55 фр.

Выписывать черезъ «Часового».

Вышла новая книга шт.-капитана К. С. Попова

«ХРАМЪ СЛАВЫ».

Главный складъ изданія: кн. маг. «Возрожденія» 2, rue de Seze, Paris (9).

Можно выписывать черезъ «Часового».

ПОСТУПИЛО ДЛЯ ОТЗЫВА

МАРІАННА КОЛОСОВА — стихотворенія, книга вторая, Харбинъ 1930 г.

С. Р. Минцловъ. «Мистическіе вечера» (записки О-ства любителей осенней непогоды). Съ крит. библ. очеркомъ П. Пильскаго. книгоиздат. **«Востокъ»** Рига.

Э. А. Верцинскій. «Изъ Міровой войны». (Боевыя записи и воспоминанія командира полка и офицера Генеральнаго Штаба за 1914-1917 года). Ревель. 1931. Цѣна 1 долларъ. Весь чистый доходъ поступаетъ въ пользу Архива и Музея л.-гв. 2 стр. Царскосельскаго полка.

Къ Русскимъ людямъ Зарубежья

Русскій народъ ведетъ сейчасъ отчаянную борьбу со Сталинской диктатурой. Русскій народъ отбивается отъ пятилѣтки, которая нависла страшной угрозой надъ страной. Пятилѣтка должна обратить все населеніе въ безправныхъ и безгласныхъ рабовъ, эксплоатируемыхъ на огромныхъ, казенно-коммунистическихъ, промышленныхъ и сельскохозяйственныхъ фабрикахъ.

Удастся ли Сталину закрѣпостить Россію?

Отвѣтъ на этотъ вопросъ зависитъ въ значительной мѣрѣ отъ того, **поможетъ ли Сталину внѣшній міръ?**

Пятилѣтка осуществляется руками иностранцевъ, при помощи иностранныхъ машинъ и орудій. И иностраннымъ инженерамъ и за иностранныя машины нужно платить: **осуществленіе пятилѣтки есть сейчасъ вопросъ прежде всего валюты.**

Большевики дѣлаютъ все вояможное, чтобы добыть ее.

Они вывозятъ, отнимая отъ русскаго населенія, все, что можетъ получить сбытъ на внѣшнихъ рынкахъ, и этимъ покрываютъ свои платежи. Товары большевикамъ достаются дешево, ибо сработаны они принудительнымъ трудомъ доведенныхъ до нищенства людей. Совѣтскій вывозъ производится по бросовымъ цѣнамъ, которыя дезорганизуютъ міровой рынокъ. Иностранцы это ощущаютъ и начинаютъ бороться съ совѣтскимъ демпингомъ. Эта борьба должна быть нами всячески привѣтствуема: она сокращаетъ притокъ валюты въ руки правительства Сталина, она сохраняетъ предметы широкаго потребленія для русскаго народа.

Къ сожалѣнію, однако, валюта еще въ достаточномъ количествѣ притекаетъ къ большевикамъ, какъ плата за чуть не даромъ разбрасываемые русскіе товары, **силой исторгнутые у порабощеннаго русскаго народа.**

Русское зарубежье не имѣетъ права оставаться равнодушнымъ.

Всѣ мы должны бороться съ проникновеніемъ совѣтскихъ товаровъ на иностранный рынокъ, къ иностранному потребителю. Каждый изъ насъ обязанъ разъяснять иностранцамъ, что совѣтскіе товары, это — продукты насильственнаго труда, отнятые у истощеннаго населенія.

На нихъ кровь и слезы русскаго народа.

Но чтобы призывать къ борьбѣ другихъ, нужно намъ самимъ рѣшительно и послѣдовательно отказаться отъ потребленія совѣтскихъ товаровъ.

Долгъ каждаго — прекратить всякую покупку совѣтскихъ товаровъ.

Проведите это правило въ жизнь, убѣждайте въ необходимости слѣдовать ему вашихъ близкихъ и знакомыхъ.

Боремся или не боремся мы съ большевиками?

Боритесь съ ними тѣми средствами, какія вамъ доступны. Десятки и сотни тысячъ русскихъ покупаютъ въ общемъ на милліоны: **отъ насъ зависитъ дать или не дать эти милліоны Сталину.**

Пусть русское Зарубежье почувствуетъ себя единымъ. Лишь тогда оно будетъ вправѣ обратиться съ призывомъ и къ иностранцамъ.

Поле борьбы расширяется. **Экономическая борьба съ большевиками, вотъ лозунгъ ближайшаго дня.**

Сдѣлаемъ этотъ лозунгъ нашимъ и этимъ мы приблизимъ тотъ моментъ, когда онъ станетъ міровымъ.

***

Представители различныхъ Общественныхъ организацій въ Парижѣ обращаются ко всей русской эмиграціи съ горячимъ призывомъ немедленно принять активное участіе въ бойкотѣ совѣтскихъ товаровъ во всѣхъ странахъ русскаго разсѣянія.

Каждый эмигрантъ долженъ помнить, что, участвуя въ распространеніи предметовъ совѣтскаго вывоза, онъ совершаетъ тяжкое преступленіе противъ своей родины, становится активнымъ участникомъ коммунистической пропаганды и содѣйствуетъ укрѣпленію совѣтской власти. Каждая монета, добровольно передаваемая имъ въ руки представителей совѣтской власти, отдаляетъ моментъ освобожденія родной земли.

Архіепископъ Православныхъ Русскихъ Церквей въ Западной Европѣ Серафимъ, Благочинный Церквей Бельгіи и Голландіи, Настоятель Брюссельскаго Прихода, Архіепископъ Александръ, Военно-Морской Союзъ (Вице-Адмиралъ Кедровъ),

Всероссійскій Земскій Союзъ (А. С. Хрипуновъ), Всеобщій Союзъ Русскихъ Шоффероѣ) (Ф. И. Верисоцкій), Высшій Монархическій Совѣтъ (А. Н. Крупенскій), Донской Атаманъ (Генералъ Богаевскій), Зарубежный Союзъ Русскихъ Военныхъ Инвалидовъ (Генералъ-отъ-Кавалеріи Баратовъ), Зарубежная Казна (Сенаторъ Нейдгартъ), Комитетъ 2-го Поколѣнія Эмиграціи (В. М. Левитскій), Національный Союзъ Русской Молодежи (Герцогъ С. Н. Лейхтенбергскій), Объединеніе быв. воспитанниковъ Николаевской Инженерн. Академіи и Училища (Генералъ-Міоръ Бемъ), Объединеніе быв. дѣятелей Финансоваго Вѣдомства (Проф. М. В. Бернацкі), Объединеніе быв. членовъ Министерства Народнаго Просвѣщенія (Проф. Е. П. Ковалевскій), Объединеніе Лицеистовъ Императорскаго Александровскаго Лицея (Графъ В. Н. Коковцовъ), Объединеніе Русскихъ офицеровъ увѣчныхъ и инвалидовъ Міровой Войны во Франціи (Полковникъ баронъ Вольфъ), Общество быв. студентовъ Императорскаго Санктъ-Петербургскаго Университета (А. А. Башмаковъ), Об-во помощи престарѣлымъ и нетрудоспособнымъ русскимъ (Княгиня В. К. Мещерская), Об-во Русскихъ Художниковъ въ Парижѣ (А. Козьминъ), (Тургеневское) Общество Сѣверянъ (Е. К. Миллеръ), Объединеніе Русскихъ Шоффероѣ и работниковъ автомобильнаго дѣла (М. П. Кржижановскій), «Россія и Славянство» (Редакція) (К. І. Зайцевъ), Россійскій Имперскій Союзъ (Н. Н. Рузскій), Россійскій Торг.-Пром. и Финансовый Союзъ (Н. Х. Денисовъ, Н. Н. Изнеръ, В. Н. Новиковъ), Русское Зарубежн. Патріотическое Объединеніе (Проф. И. П. Алексинскій), Русская Монархическая Партія во Франціи (Князь М. К. Горчаковъ), Русскій Національный Студенческій Союзъ во Франціи (П. Е. Ковалевскій), Русскій Обще-Воинскій Союзъ (Генералъ Миллеръ), Русскій Комитетъ Объединенныхъ Организацій (Графъ В. Н. Коковцовъ, М. Л. Киндяковъ), Русскій Рабочій Союзъ во Франціи (С. Н. Городецкій), Русская Секція Международной Анти-Коммунистической Лиги (А. И. Лодыженскій), «Русскій Соколъ» въ Медонѣ (Полковникъ Петровъ), Совѣтъ Съѣзда Горнопромышленниковъ Юга Россіи (Инженеръ Б. Н. Соколовъ), Совѣтъ Частныхъ Желѣзныхъ Дорогъ Россіи (Инженеръ В. Кравцовъ), Союзъ бывшихъ воспитанниковъ Императорскаго Училища Правовѣдѣнія (А. А. Половцевъ), Союзъ Дворянской Молодежи (Князь Никита Александровичъ), Союзъ Инженеровъ Путей Сообщеній (Инженеръ Э. Б. Войновскій-Кригеръ), Союзъ Младороссовъ (А. Л. Казем-Бекъ), Союзъ офицеровъ, участниковъ войны на Французскомъ фронтѣ (Генералъ-Маіоръ Тарановскій), Союзъ Русскихъ Адвокатовъ (О. С. Трахтеревъ), Союзъ Русскихъ Дворянъ (Князь В. П. Трубецкой), Союзъ Русскихъ Инженеровъ во Франціи (Инженеръ Н. Н. Изнаръ), Союзъ Русскихъ Летчиковъ во Франціи (Полковникъ Рудневъ), Федерація Союзовъ Русскихъ Инженеровъ Заграницей (Инженеръ П. Н. Финисовъ), «Часовой» (Редакція) (Е. В. Тарусскій).

Братство Русской Правды

Неподалеку отъ польской границы, въ пограничную красную часть, стоявшую при дер. Бухневичи, подъ видомъ агентовъ ГПУ, якобы по приказу изъ Москвы, пибыли переодѣтые братчики и арестовали для отправки въ Минскъ четырехъ заядлыхъ коммунистовъ. Арестованныхъ увезли у всѣхъ на глазахъ. Потомъ всѣхъ четырехъ нашли въ лѣсу убитыми.

Мы потеряли рядомъ съ многими Братьями-дружинниками, нѣсколькихъ Братьевъ-Начальниковъ, кромѣ убитаго въ бою поручика Ивана Снѣгиря (Брата 350). Пришла вѣсть о кончинѣ въ Минской тюрьмѣ, послѣ двухнедѣльныхъ истязаній, Нач. Бр. дружины Северина Коха. Красные перебили ему руки и ноги и выкололи глаза, но не добились отъ него ни слова признанія. Объ этомъ донесъ бѣжавшій изъ Минской тюрьмы Братъ Воронъ. Въ одномъ изъ тайныхъ партизанскихъ убѣжищъ скончался 2 ноября и похороненъ 6 ноября Братъ Основного Круга ном. 336, тайный Братскій Начальникъ Игуменскаго Округа, подковникъ Петръ Петровичъ Веревкинъ. Похороненъ Братьями въ глухомъ лѣсу. Отпѣваніе совершалъ прибывшій Замѣститель Начальника Мозырскаго Округа, священникъ Петръ Щенсновичъ. При погребеніи были Главный Атаманъ Дергачъ и нѣсколько Начальниковъ ближайшихъ Братскихъ Дружинъ. Въ Оршанскомъ районѣ, еще 28 октября, погибъ, попавъ въ засаду ГПУ, Начальникъ Бр. дружины, полковникъ Павелъ Григорьевичъ Александровъ, Братъ Основного Круга ном. 322, ѣхавшій въ Оршу, переодѣтымъ и загримированнымъ, вмѣстѣ со своимъ адъютантомъ Братомъ Бакалинскимъ. Тотъ послѣ залпа красныхъ, былъ убитъ сразу. Братъ Александровъ, разстрѣлявъ всѣ патроны, послѣдней пулей убилъ себя.

Въ красныхъ частяхъ, стоящихъ въ Зап. Россіи, то и дѣло волненія и безпорядки. Солдатство не желаетъ идти противъ народа. Усиливаются дезертирство и утечка въ повстанческія дружины. Среди командирскаго состава идутъ аресты. ГПУ ищетъ скрытой «контръ-революціи» и тайныхъ Братскихъ и Зеленодубскихъ организацій. Можемъ утѣшить ГПУ: — онѣ есть и ихъ будетъ еще больше. Нерѣдки случаи бѣгства заподозрѣнныхъ въ сношеніяхъ съ повстанцами красныхъ командировъ черезъ совѣтскую границу. Бѣжали, напримѣръ, комендантъ 12 Отдѣла Пограничной Стражи Василій Михайловъ и командиръ 9 сов. пѣхотнаго полка Борисъ Даниловъ.

Южнѣе, на Украинѣ, повстанчеству мѣшаетъ не достатокъ лѣсовъ. За то красные комиссарчики падаютъ тамъ обильно отъ руки народныхъ мстителей.

Красная Газета «Бакинскій Рабочій» (14. XI. 30) подъ заголовкомъ: Бомба въ шанхайскомъ отдѣленіи Центросоюза и вторымъ подзаголовкомъ: наглость русскихъ бѣлобандитовъ не находитъ отпора со стороны китайскихъ властей, сообщаетъ о подкинутой въ сов. центросоюзъ бомбѣ (прим. Уже сообщалось, что она «бутафорская» и провокаціонная) съ сопроводительной запиской, которая гласитъ: «Ждите второго такого же подарка. Съ привѣтомъ БРП». Характерно, что въ описаніи этого случая, приводя въ упомянутой запискѣ три Бр. буквы (ибо при выпускѣ ихъ самая записка не имѣла бы смысла), сов. газета, въ дальнѣйшихъ разсужденіяхъ по этому поводу избѣгаетъ, какъ это было

ХРОНИКА

ОБЩЕСТВО ВЗАИМНАГО КРЕДИТА РУССКИХЪ ОФИЦЕРОВЪ И ЧИНОВНИКОВЪ ВЪ БѢЛГРАДѢ

Въ концѣ 1929 года Иниціативной группѣ офицеровъ Бѣлградскаго отдѣла Общества Русскихъ Офицеровъ въ Королевствѣ Югославіи удалось создать «Общество Взаимнаго Кредита Русскихъ Офицеровъ и Чиновниковъ», Уставъ котораго утвержденъ въ ноябрѣ 1929 года Министромъ Торговли и Прмышленности именемъ: «Кредита и Припомочна Задруга Официра и Чиновника».

Предсѣдателемъ Правленія состоитъ генералъ-маіоръ Батюшинъ, его Замѣстителемъ — генеральнаго штаба полковникъ Базаревичъ и членами Правленія: полковникъ Знаменскій, капитанъ Голубевъ и извѣстный русскій коммерсантъ г. Заболотскій; предсѣдателемъ Ревизіонной Комиссіи — генералъ Балкъ.

Обороты Общества достигаютъ солидной цифры въ 1/4 милліона динаръ.

Въ Общество могутъ записываться также офицерскія общества и цѣлыя воинскія группы.

КУТЕПОВСКІЙ ДЕНЬ.

(Отъ корреспондента «Часового»)

Изъ провинціальныхъ городовъ Югославіи, Новый Садъ не только большой городъ, но городъ необыкновенно быстро растущій. Русская колонія въ немъ превышаетъ тысячу человѣкъ. Во главѣ отдѣла Русскаго Обще Воинскаго Союза стоитъ энергичный генералъ А. Н. Череповъ; отдѣленіе О-ва Галлиполійцевъ, насчитывающее до 50 членовъ, возглавляетъ отличный администраторъ полковникъ Д. М. Краснописцевъ.

Идея устройства собранія встрѣтила общее сочувствіе, и къ ней присоединились мѣстная Русская Матица и отдѣленіе «Лиги Обера». Собраніе вышло многолюднымъ.

Открылось собраніе рѣчью генерала А. Н. Черепова, отмѣтившаго значеніе устраиваемыхъ Зарубежьемъ «Дней непримиримости». Кромѣ того, генералъ Череповъ подѣлился воспоминаніями о совмѣстной работѣ съ А. П. Кутеповымъ въ рядахъ Добровольческой Арміи.

Съ докладами, посвященными А. П. Кутепову, выступили прибывшіе изъ Бѣлграда В. Х. Даватцъ и Н. З. Рыбинскій.

Представитель «Лиги Обера» б. членъ Государственной Думы Н. И. Антоновъ, благодарилъ докладчиковъ за интересные доклады.

Собраніе, посвященное генералу А. П. Кутепову, закончилось чашкой чая, организованной галлиполійцами.

Новосадскій.

ЭКОНОМИЧЕСКІЙ КРИЗИСЪ И БЕЗРАБОТИЦА.

Выписка изъ письма, полученнаго изъ Марокко (Куригба) Генераломъ Миллеромъ.

... «Прошу Ваше Превосходительство поставить въ извѣстность русскихъ, проживающихъ во Франціи, что въ Марокко, какъ и во Франціи, застой. Марокко не имѣетъ фабрикъ, заводовъ, единственное предпріятіе «Фосфаты» и тѣ въ ожиданіи прекратили пріемъ рабочихъ и даже намѣчено сокращеніе штатовъ.

Избави Богъ начинающимъ инженерамъ пріѣзжать сюда съ паспортомъ инженера, но безъ друзей здѣсь, да и безъ денегъ: рабочимъ не примутъ, а работу теперь трудно найти».

Памятникъ Суворову и его чудо-богатырямъ у Чортова Моста въ Швейцаріи.

бы естественно, раскрывать смыслъ этихъ буквъ и вообще распространяться насчетъ Братства, ограничиваясь ругней противъ «бѣлобандитовъ» вообще. Совершенно такое же явленіе наблюдается и во всѣхъ прочихъ упоминаніяхъ всѣхъ другихъ сов. газетъ (въ томъ числѣ «Извѣстій»), по поводу этого инцидента. Совершенно очевидно, что газетамъ свыше былъ данъ на сей счетъ опредѣленный «камертонъ». Устроить заграницей провокаціонный трюкъ въ надеждѣ подвести БРП подъ мѣстныя репрессіи, краснымъ выгодно и они уже не разъ пытались это дѣлать. Но у себя, въ своихъ газетахъ, расписывать про БРП, во избѣжаніе увеличенія Бр. популярности, они не любятъ.

Делегація Росс. Импер. Правительства въ 1898 г. въ Швейцаріи при открытіи памятника Суворову у Чортова Моста.

БРАТСТВО ПО ОРУЖІЮ РОССІИ И БЕЛЬГІИ

«Натіонъ Бельжъ» сообщаетъ, что на дняхъ состоялось въ Брюсселѣ годовое собраніе объединенія б. чиновъ автомобильнаго броневого отряда, дѣйствовавшаго въ Великую войну на русскомъ фронтѣ. Предсѣдателемъ былъ выбранъ на 1931 г. М. Моррэнъ, а прежній предсѣдатель Ванъ Китзэмъ былъ избранъ почетнымъ предсѣдателемъ. Затѣмъ состоялся банкетъ, на которомъ присутствовалъ б. командиръ отряда ген. Семэ, предсѣдатель отд. Союза русск. инвал. ген. Герингъ, предсѣдатель Союза Русск. Офицеровъ ген. Гартманъ, полковникъ Бодра и мн. др. Громадное воодушевленіе вызвало исполненіе русскаго и бельгійскаго національныхъ гимновъ. Далѣе М. Моррэнъ объявилъ о рѣшеніи Короля утвердить спеціальный знакъ для участниковъ отряда съ буквой Р. (Россія) посерединѣ и датами 1916-1918 г.г. Генералъ Семэ послѣ тоста за короля выразилъ свою гордость находиться среди старыхъ своихъ соратниковъ. Послѣ рѣчи ген. Гартмана въ честь русскихъ соратниковъ была устроена овація. Громадный успѣхъ имѣло русское концертное отдѣленіе организованное полк. Трахтенбергомъ (Горностаева, Ика Эліава, Тартаковъ и Михайловъ).

ВОЕННО - МОРСКОЙ ИСТОРИЧЕСКІЙ КРУЖОКЪ ИМЕНИ АДМИРАЛА КОЛЧАКА. 9-го февраля состоялось сообщеніе члена Военно - Морского Союза лейт. И. И. Стеблина Каменскаго на тему «Минная война въ Черномъ морѣ».

ОПЕЧАТКА. Въ № 49 на стр. 15 въ статьѣ «Храмъ Славы» читать: «ген. П. О. Бобровскаго»; подъ портретомъ Наслѣдника Цесаревича — «въ формѣ Царя Михаила Ѳеодоровича 13 лейбъ-гренадерскаго Эриванскаго Его Величества полка.

Контора журнала проситъ г.г. подписчиковъ во избѣжаніе перерыва въ полученіи внести подписную плату на 1931 г.

Незабытыя могилы

† 16 февраля, въ госпиталѣ, въ Парижѣ, послѣ продолжительной и тяжелой болѣзни скончался кап. 1 р. **Н. Н. Дмитріевъ, участникъ Цусимскаго боя,** Великой и гражданской войнъ. Извѣстна его прекрасная книга, подписанная иниціалами Н. Д.: «Броненосецъ Адмиралъ Ушаковъ, его путь и гибель».

† **Ген.-Лейт. Козловъ.** 14-го января с. г. въ «Русскомъ Домѣ» подъ Парижемъ, скончался (76-лѣтній) ген.-лейт. В. А. Козловъ. Четверть вѣка блестящей службы въ рядахъ Л.-Гв. Семеновскаго полка; выдающееся командованіе 90 пѣх. Онежскимъ и Л.-Гв. Финляндскимъ полками; далѣе — должность командира 2-й бригады 2-й Гв. пѣх. дивизіи, начальника арм. пѣх. дивизіи и, наконецъ, командующаго корпусомъ. Боевое участіе въ двухъ компаніяхъ: Русско-Турецкой и Германской Таковъ жизненный путь В. А. Козлова, когда то блестящаго офицера и выдающагося генерала — «до мозга костей» строевого, строгаго къ своимъ подчинен - нымъ, но еще болѣе строгаго къ самому себѣ. Это былъ **солдатъ** въ лучшемъ смыслѣ этого слова, — солдатъ старыхъ традицій, прямой, честный и безгранично любившій старую Россію... Такимъ онъ жилъ, такимъ и умеръ. Миръ его праху !

Д. Х.

† **Ген.-Маіоръ Енько.** 17-го января текущаго года, въ Афинахъ скончался г.-м. Д. П. Енько. Окончивъ, въ 1904 г., Павловское Воен. Уч., покойный всю свою мирную и боевую службу провелъ въ рядахъ Л.-Гв. Финляндскаго полка; подъ Ивангородомъ былъ раненъ. Въ гражданской войнѣ Д. П. Енько былъ послѣднимъ командиромъ своего родного полка... Находясь на чужбинѣ, покойный принималъ дѣятельное участіе въ дѣлахъ «Полкового Объединенія». Миръ его праху!

Д. Х.

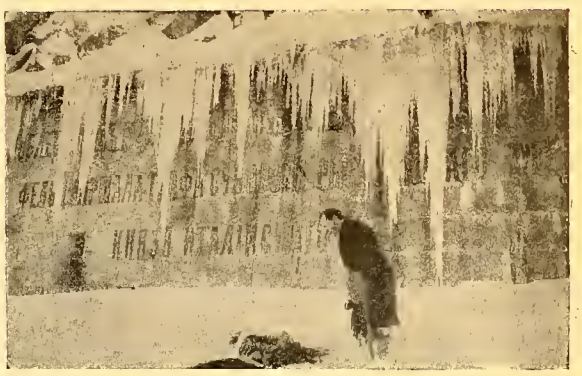

Возложеніе вѣнка у памятника Суворову у Чортова Моста Л.-Гв. Гренадерскаго полка подпор. Де-Кастро отъ имени Р. О. В. Союза 23 ноября 1930 г. по случаю 200-ія со дня рожденія Генералиссимуса.

ХРАМЪ-ПАМЯТНИКЪ ВЪ ПАМЯТЬ ЦАРЯ-МУЧЕНИКА

Въ первомъ номерѣ «Вѣстника Комитета» было указано о желаніи нѣкоторыхъ жертвователей соорудить на стѣнахъ въ Храмѣ-Памятникѣ мраморныя доски въ память погибшихъ своихъ близкихъ. Мысль эта встрѣтила большое сочувствіе и поступаютъ многочисленные запросы о стоимости досокъ. Въ связи съ существующими цѣнами на мраморъ, вырѣзку и позолоту буквъ Комитетомъ установлена нижеслѣдующая стоимость мраморныхъ памятныхъ досокъ: отдѣльная мраморная доска, площадью, приблизительно въ четверть квадратнаго метра съ вырѣзкой и позолотой 50 буквъ разнаго размѣра —25 фр. франковъ. За всякую лишнюю букву, сверхъ пятидесяти — 1 фр. франкъ. 2. На общей мраморной доскѣ надпись (имя, отчество, фамилія, чинъ, титулъ, мѣсто и время смерти), не превышающая 75 буквъ — 150 фр. франковъ. 3. Отдѣльныя мраморныя доски для полковыхъ объединеній по расчету за каждую надпись (имя, отчество, фамилія, чинъ, титулъ, мѣсто и время смерти) — 100 фр. франковъ. При этомъ вырѣзка на доскѣ наименованія воинской части дѣлается за счетъ Комитета. По той же расцѣнкѣ могутъ быть сооружены отдѣльныя доски для организацій, союзовъ и объединеній военнаго и гражданскаго вѣдомствъ. Причитающіяся за отдѣльныя доски или надписи суммы могутъ быть внесены по усмотрѣнію жертвователей частями, но съ тѣмъ, что послѣдній взносъ долженъ быть произведенъ до установки доски.

РУССКІЕ ИНВАЛИДЫ ВЪ ВАРШАВѢ. 16 февраля 1931 г. въ Варшавѣ въ залѣ Европейской гостиницы состоялся первый концертъ - балъ въ пользу русскихъ военныхъ инвалидовъ. Вечеръ устроенъ былъ по предложенію предсѣдателя Виленскаго Союза г-на Матвѣева. Члены союза въ Варшавѣ генералъ Н. Н. Максимовскій, г-жа Т. А. Рогожникова, Г. М. Шульгинъ, Н. Караткевичъ съ помощью многихъ дамъ изъ русскаго общества способствовали устройству вечера. Концертъ посѣтили представители высшаго православнаго и католическаго духовенства; представитель Лиги Націй и иностранныхъ миссій; русскій посолъ Сейма и проч. представители общественныхъ русскихъ организацій въ Варшавѣ. Польское общество всегда охотно посѣщающее русскіе вечера и на этотъ разъ откликнулось и въ большомъ количествѣ посѣтило балъ.

Въ концертѣ принимали участіе: г-нъ Г. А. Орловъ, Е. А. Топоркова, В. А. Витульскій. Танцевала Х. М. Савина-Дольская. «Хоръ цыганъ» подъ управленіемъ Г. В. Семенова съ солистской М. Подгурской, струнный оркестръ «Баянъ» — съ солистомъ г-номъ Бурлакомъ. Послѣ концерта состоялся балъ.

Остается пожелать повторенія и въ большихъ размѣрахъ Концерта-Бала на такую симпатичную и необходимую цѣль поддержка и помощь инвалидамъ — принесшимъ свою и кровь и здоровье на алтарь Отечества. **В. Л.**

НЕТРУДНАЯ ЗАГАДКА

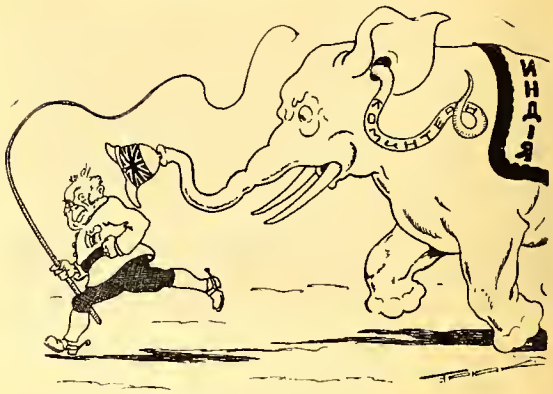

Почему взбѣсился этотъ слонъ?

Кар. Э. Трюка.

Метода А. Суворина. Леченіе голоданіемъ. Основы методы. 157 стр. Изд. «Новый Человѣкъ», Бѣлградъ, 1931.

Въ книгѣ собранъ огромный матеріалъ: не только свыше 8000 паціентовъ А. Суворина, лечившіеся отъ разныхъ болѣзней, голодали разные сроки (отъ 2 до 65 дней), но и самъ авторъ на себѣ провѣрялъ свою методу, голодая три раза по 40 дней.

Система въ основѣ своей очень проста, она сводится къ 5 заповѣдямъ: 1. Ничего не ѣсть; 2. Каждый день клизмы, 3. еЧрезъ день слабительное, 4. Не пить болѣе полулитра жидкости въ день и 5. Черезъ день измѣрять свой вѣсъ.

Книга является цѣннымъ руководствомъ и справочникомъ для лечащагося голоданіемъ. Цѣна книги — 15 франковъ. Выписывать можно черезъ «Часовой». **Р.**

ОТКРЫТА ПОДПИСКА НА 1931 ГОДЪ

На единственный за-границей русскій двухнедѣльникъ литературы, критики и искусства

„НОВАЯ ГАЗЕТА"

выходящій въ Парижѣ 1-го и 15-го числа каждаго мѣсяца.

Подписка принимается въ конторѣ газеты и почтою по адресу:

«La Nouvelle Gazette», 13,rue Pascal (Paris (5e).

Автомобильная школа МАРБЕФЪ

ПРИ ГАРАЖѢ МАРБЕФЪ

Самый большой гаражъ въ Парижѣ въ районѣ Champs-Elysées въ 10 этажей на 1000 машинъ

32-34, rue Marbeuf.

Tél. Élysées 58-83, 97-61 et la suite...,

Métro : Marbeuf et R. P. Ch.-Elysées

Самая серьезная и добросовѣстная подготовка по автобоевой ѣздѣ и механикѣ на машинахъ и чебныхъ приборахъ новѣйшей конструкціи.

Положеніе въ Совѣтской Россіи

(по даннымъ, сообщеннымъ рядомъ лицъ, недавно прибывшихъ съ юга Россіи)

Общее положеніе. Экономическое положеніе въ странѣ, даже по сравненію съ недавнимъ прошлымъ (съ октябремъ мѣсяцемъ), значительно ухудшилось. Прекращена выдача по карточкамъ мяса и даже рыбы. Выдаваемый паекъ сокращенъ почти вдвое, причемъ вторая категорія, главнымъ образомъ, рабочіе, получаетъ только крупу (400 граммъ) и постное масло (200 гр.) и 2 кгр. сахару въ мѣсяцъ. Положеніе съ фабрикатами не измѣнилось, но цѣны на нихъ возросли въ 4-5 разъ. Такъ, плохое пальто, стоившее въ октябрѣ 100 рублей — теперь стоитъ 450, а костюмъ, вмѣсто 75 р. — стоитъ 220 руб. Ощущается отсутствіе матеріи. Кризисъ размѣнной монеты продолжаетъ держаться. Жалованіе полностью не выплачивается вотъ уже 4 мѣсяца (выдаются только авансы). Рабочіе ожидаютъ, что будетъ объявлено, что все заработанное за это время жалованіе «добровольно» жертвуется на усиленіе страны совѣтовъ. Продукты на частномъ рынкѣ есть, но цѣны на ихъ возросли противъ октября въ 2-3 раза. Такъ, курица стоитъ 8-12 рублей, а колбаса 5-6 рублей фунтъ. Муки въ продажѣ нѣтъ совсѣмъ. Населеніе продаетъ старыя вещи на толкучемъ рынкѣ, чтобы получить средства къ существованію. Совершенно нѣтъ топлива и недостаетъ керосина. Основнымъ источникомъ питанія служитъ картофель (цѣна на рынкѣ 12 р. пудъ). Въ частности, по свѣдѣніямъ изъ Одессы — тамъ полный недостатокъ всего: продуктовъ питанія нѣтъ, нѣтъ мануфактуры, обуви, даже папиросы выдаются по карточкамъ, по 5 штукъ въ день на человѣка.

Постановленіе ВЦИКА СССР объ упраздненіи народныхъ комиссаріатовъ внутреннихъ дѣлъ автономныхъ союзныхъ республикъ — разсматривается, какъ ограниченіе автономій и закрѣпленіе централизаціи.

Настроеніе населенія, отношеніе къ эмиграціи и интервенціи, возможность переворота.

Населеніе почти поголовно настроено противъ власти и ненавидитъ ее. Тѣмъ не менѣе, ни на какую активость со стороны населенія расчитывать нельзя. Идея реставраціи въ какомъ бы то ни было видѣ обречена на неудачу. Отношеніе къ эмиграціи неважное. Ее обвиняютъ въ бездѣйствіи, реакціонности и непониманіи обстановки и многіе слои населенія бояться ея возвращенія. Подъ вліяніемъ больше вистской пропаганды крестьянство боится потерять землю, командиры и служащіе боятся потерять мѣста, многіе, вообще, боятся мести со стороны эмиграціи. Населеніе большинства населенія по мнѣнію освѣдомителя, можно охарактеризовать такъ: долой коммунистическую партію, но совѣтскій строй долженъ оставаться. Въ немъ, при свободно выбранныхъ совѣтахъ, крестьянство и рабочіе видятъ обезпеченіе своихъ правъ. Интеллигенція предпочитаетъ всякій строй — настоящему. Если эмиграція желаетъ принять активное участіе въ освобожденіи Россіи, она, говоритъ освѣдомитель, должна рѣзко отмежеваться отъ возврата къ прошлому. Большимъ успѣхомъ пользуются въ Россіи идеи фашизма.

На вопросъ о томъ, какъ относятся въ Россіи къ интервенціи, одно лицо, только что бѣжавшее изъ сов. Россіи, отвѣтило: «Господи, это вы въ эмиграціи можете говорить о пріемлемости или непріемлемости интервенціи и объ условіяхъ. Въ СССР были бы рады всякой интервенціи, на какихъ угодно условіяхъ. Со слезами радости встрѣтили бы даже чернокожихъ съ кольцами въ носу, если бы они пришли избавить отъ коммунизма. О пріемлемости, или непріемлемости интервенціи могутъ говорить граждане, но не обыватели СССР — простой матеріалъ для соціальной вивисекціи. У насъ нѣтъ гражданъ, нѣтъ просто людей. Вы забываете, что даже право распоряжаться собою и своимъ трудомъ, какъ хочешь, въ СССР является мечтою». На вопросъ — возможно ли возстаніе, это лицо отвѣтило: «Нѣтъ, возможенъ только коммунистическій или военный переворотъ. Все другое исключается, слишкомъ запугано населеніе, слишкомъ всѣ опутаны сѣтями ГПУ и слишкомъ одолѣваетъ забота поддержки существованія».

Настроенія красной арміи. По свѣдѣніямъ лица, прибывшаго съ юга Россіи — въ красной арміи замѣчается несомнѣнное броженіе. Въ арміи коммунисты ведутъ энергичную агитацію противъ Сталина. Сейчасъ эта агитація стала иногда почти открытой. Къ противосталинской агитаціи агенты ГПУ, по словамъ освѣдомителя, относятся будто бы чисто формально, стараясь не замѣчать ее. Объясняется это боязнью, что, въ случаѣ побѣды оппозиціи, съ особо ревнивыми сторонниками Сталина будутъ сведены счеты. Привлекается къ отвѣтственности, главнымъ образомъ мелкота, а средніе и высшіе агенты власти агитирующіе противъ Сталина, остаются въ сторонѣ. По свѣдѣніямъ другого лица — самый неблагонадежный элементъ въ красной арміи, съ коммунистической точки зрѣнія — это молодые красные офицеры. Съ большимъ довѣріемъ, чѣмъ къ офицерамъ революціоннаго времени, коммунисты относятся къ старымъ кадровымъ офицерамъ. Объясняется это тѣмъ, что послѣдніе запуганы и, не разсуждая, исполняютъ всѣ приказанія, тогда какъ красные офицеры позволяютъ себѣ критиковать дѣйствія властей, выражаютъ зачастую недовольство. Въ особенности держатъ себя независимо красные офицеры, участники гражданской войны. Эти, не стѣсняясь заявляютъ: «мы дѣлали революцію не затѣмъ, чтобы сейчасъ разстрѣливать рабочихъ и крестьянъ». По этому, во время послѣднихъ волненій рабочихъ въ Донбассѣ, вызванныя туда воинскія части, были почти всѣ подъ командой бывшихъ кадровыхъ офицеровъ.

О настроеніи красноармейцевъ территоріальныхъ войскъ сообщаютъ, что, въ общемъ, у нихъ

нѣтъ «совѣтскаго духа». Преобладаетъ пассивное недовольство политикой власти въ отношеніи деревни и взглядъ на службу, какъ на необходимое зло и ненужную обузу. Всякій намекъ на воинскую лихость совершенно отсутствуетъ. Политическое воспитаніе — гораздо слабѣе, чѣмъ въ кадровыхъ частяхъ.

Относительно военной школы сообщаютъ, что процентъ лицъ пролетарскаго происхожденія въ ней достигаетъ 85-90 проц., количество коммунистовъ достигаетъ 90-95 проц. Дисциплина поставлена высоко. Дисциплина и выправка курсантовъ значительно лучше красноармейской. Воспитаніе курсантовъ основывается прежде всего на внушеніи звѣриной ненависти ко всему некоммунистическому, не пролетарскому. Внушается мысль, что всѣ права и привиллегіи курсантовъ неразрывно связаны съ совѣтской властью, въ силу чего они обязаны защищать ее до послѣдней капли крови... Всѣхъ курсантовъ можно разбить на двѣ категоріи: 1. Люди, вышедшіе изъ низовъ и облагодѣтельствованные совѣтской властью. Эти вѣрны власти и питаютъ ненависть ко всему несовѣтскому. У этихъ людей дорога одна. Совѣтской власти они не могутъ измѣнить ни при какихъ обстоятельствахъ. Ихъ среди курсантовъ значительно больше половины. 2. Такъ или иначе примазавшіеся и удачно маскирующіеся интеллигенты. Эти люди, съ обывательской психологіей, иногда враждебно настроенные къ власти. Но они останутся вѣрными ея рабами до тѣхъ поръ, пока власть не зашатается окончательно. Только въ этотъ моментъ они рѣшатся открыто выступить противъ нея. Такихъ меньшинство. Большевики отлично понимаютъ такихъ курсантовъ и стараются всѣми силами ихъ вылавливать и удалять. Однако, благодаря удачному притворству, вошедшему въ обиходъ совѣтской жизни, послѣднимъ удается удерживаться и процентъ такихъ курсантовъ и до сихъ поръ доходитъ до 25-30. Во всякомъ случаѣ — это элементъ пассивный. Люди, настроенные активно противъ совѣтской власти въ военныхъ школахъ, попадаются въ видѣ единичныхъ исключеній. Необходимо отмѣтить систему слѣжки и доносовъ, широко практикуемую въ военныхъ школахъ.

Настраивая курсантовъ противъ буржуазнаго міра, большевики особое вниманіе удѣляютъ Польшѣ и Румыніи, какъ наиболѣе вѣроятнымъ и опаснымъ врагамъ и «авангарду мірового капитализ-

Необходимо отмѣтить, между прочимъ, чрезвычайно низкій культурный уровень курсантовъ. Вообще, нужно сказать, что школа выпускаетъ безнадежно слабыхъ и негодныхъ къ самостоятельной работѣ командировъ, что рѣзко ощущается при выходѣ ихъ изъ части. Это всецѣло надо отнести за счетъ низкаго культурнаго уровня курсантовъ и отчасти — ихъ воспитателей и командировъ. Качество выпускаемыхъ изъ школъ за послѣднее время все ухудшается въ связи съ пролетаризаціей курсантскаго состава. Однако, за счетъ ухудшенія качества командировъ увеличивается ихъ вѣрность совѣтской власти. Часто сегодняшній курсантъ — это вчерашній босякъ, «безпризорный».

Слухи о войнѣ и приготовленія къ ней.

«Пятилѣтка» — какъ сообщаетъ одно лицо — есть въ СССР ничто иное, какъ «пятилѣтній планъ подготовки къ войнѣ». По ихъ мнѣнію, война неизбѣжна теперь же, въ случаѣ провала «пятилѣтки». Въ случаѣ же выполненія ея, война можетъ быть отсрочена на нѣкоторое время. По тѣмъ же свѣдѣніямъ, въ настоящее время усилія и денежныя средства совѣтской власти направлены на работу заграницей, съ цѣлью разложить тылъ противника и подготовить почву для общаго недовольства. Въ отличіе отъ прошлыхъ лѣтъ, когда главное вниманіе было обращено на пропаганду коммунистическихъ идей, теперь имъ придаютъ мало значенія. Пропаганда вспыхиваетъ съ новой силой лишь съ началомъ войны, когда для нея будетъ подготовлена почва. Теперь же вниманіе обращено на экономическій и политическій подрывъ существующихъ правительствъ, шпіонажъ и политическія интриги. Цѣль ослабить иностранныя правительства любыми способами и цѣною и къ началу войны создать почву для всеобщаго утомленія и недовольства. Въ СССР многіе увѣрены, передаютъ освѣдомители, что коммунистическая власть твердо рѣшила спровоцировать новую войну мірового масштаба и воспользоваться всеобщей разрухой для достиженія своей цѣли — міровой революціи. Подготовка къ этой войнѣ ведется во всѣхъ отрасляхъ серьезно и интенсивно. Большевики смѣются надъ Европой, которая не хочетъ этому вѣрить и не придаетъ значенія ихъ приготовленіямъ. «Не большевики будутъ драться противъ всего міра, а весь міръ ихъ стараніями передерется между собою и самъ подготовитъ ихъ побѣду». Возможно, сообщаетъ освѣдомитель, что застрѣльщикомъ войны придется выступить СССР, но большевики твердо надѣятся, что они не останутся одни. Въ приграничной съ Румыніей полосѣ наблюдается, по нѣкоторымъ свѣдѣніямъ, подготовка къ военнымъ дѣйствіямъ. Она выражается въ усиленіи тракторныхъ станцій тракторами гусеничнаго типа (автотраспортныя базы на случай войны), починкой и усиленіемъ желѣзно-дорожной сѣти, военизаціей пограничныхъ колхозовъ (запасы фуража, повозки военнаго типа). Вообще о войнѣ говорятъ много и среди пограничныхъ жителей она считается неизбѣжной. Населеніе, по этимъ свѣдѣніямъ, относится къ ней отрицательно и боится ея.

Бѣженцы изъ СССР въ Бессарабіи.

Минувшая осень была отмѣчена новой волной бѣженцевъ въ Бессарабіи. Бѣженцы этого года, главнымъ образомъ, крестьяне. Они говорили, что зимой, когда замерзнетъ Днѣстръ, хлынутъ въ Бессарабію тысячи крестьянъ и что никакая румынская пограничная стража ихъ не остановитъ. Есть среди бѣженцевъ интеллигенты, но ихъ очень мало, единицы. Зажиточные крестьяне Херсонской губерніи партіями ссылаются въ Сибирь, при чемъ высылки эти происходятъ въ 24 часа «въ ударномъ порядкѣ». Въ деревняхъ забранъ весь хлѣбъ. Цѣны на продукты питанія — невѣроятно высоки. На Бесса-

рабскомъ берегу Днѣстра, напримѣръ, въ деревняхъ пудъ сала стоитъ 100 франковъ, а въ деревняхъ совѣтскаго берега — 1500. Въ такомъ же родѣ соотношеніе цѣнъ и на другіе продукты. По словамъ бѣженцевъ, — въ деревнѣ и въ городѣ къ существующему режиму — общая ненависть.

Волненія въ Одессѣ. Во время послѣднихъ событій въ Москвѣ изъ Одессы изъ района Тирасполя были вызваны срочно въ Москву части ГПУ, но въ теченіе 4-хъ дней ни одинъ поѣздъ изъ района Одесса-Тирасполь не могъ отойти: съ паровозомъ исчезли нѣкоторыя части, безъкоторыхъ они не могутъ дѣйствовать. Въ Одессѣ же на заводахъ состоялись митинги. Отправка частей въ Москву была отмѣнена и такъ и не состоялась.

Терроръ. Повсемѣстно продолжаются аресты и высылки. Усиливаются вновь гоненія на церковь.

ИЗ ПИСЬМА «КУЛАКА» (конецъ 1930 г.)

«... одинъ знакомый уѣзжаетъ навсегда къ себѣ домой въ Ригу и обѣщалъ отправить тебѣ, дорогой В., это письмо, не знаю, дойдетъ ли оно, но ужъ очень хочется поразсказать тебѣ о нашей жизни. Посѣялъ я три десятины и все у меня отобрали, а я ничего не былъ долженъ, весь налогъ уплатилъ, и заемъ купилъ на 250 рублей, но все у меня отобрали и то, что во дворѣ посѣялъ (огородъ), семью выгнали изъ дома, а я теперь на казенныхъ работахъ (т. е. принудительныхъ работахъ). Часто къ намъ пригоняютъ новыхъ людей, они бываютъ такъ избиты, что все тѣло въ синякахъ, все время пригоняютъ партіи «новобранцевъ», (т. е. — ссыльныхъ). Голодъ теперь большой, никто никому не можетъ помочь, даже если и хочетъ помочь, такъ, что я думаю, что моя семья умерла, вѣдь и жену и 4 дѣтей выгнали со двора въ чемъ были и вещей не дали собрать, меньшей дочери полтора года, а старшей 12, куда же женѣ ихъ прокормить четверыхъ... А насъ кормятъ на работахъ — полтора фунта хлѣба въ день, да такого, что собаки не станутъ ѣсть и моченный ячмень, а больше ничего... Получилъ я отпускъ домой, пріѣхалъ ночью на станцію и пошелъ домой, вдругъ немного не доходя до станціи бросилась на меня моя собака, да какъ стала выть, а когда я подошелъ къ усадьбѣ, то вижу, что всѣ амбары разбиты и все поломано, а въ хатѣ какіе то чужіе люди, я и не сталъ въ домъ заходить, а вышелъ на улицу, сѣлъ у дороги и сталъ горько плакать (пишущему около 50 лѣтъ), а собака вокругъ меня бѣгаетъ, да такъ жалобно воетъ, что я и думалъ повѣситься у себя на заборѣ, да потомъ семейство жалко стало, можетъ когда нибудь приведетъ Богъ еще увидимся, да и тебя хотѣлось бы повидать и пошелъ я обратно на станцію...»

И. О.

Высшіе военно-научные курсы заочнаго образованія

Подъ руководствомъ проф. ген.-лейт. Н. Н. Головина съ 1 января 1931 г. при Зарубежныхъ Высшихъ Военно - Научныхъ Курсахъ въ Парижѣ открылись курсы заочнаго обученія по программѣ Высшихъ Военно - Научныхъ Курсовъ.

Программа младшаго класса:

1) Тактика пѣхоты.
2) Тактика кавалеріи.
3) Тактика артиллеріи.
4) Тактика воздушныхъ войскъ.
5) Военно-инженерное дѣло.
6) Боевая химія.
7) Общая тактика (въ предѣлахъ дивизіи).

По каждому изъ первыхъ шести предметовъ обучающимся выдается соотвѣтствующій печатный курсъ, затѣмъ ставится 3 вопроса по курсу и возвращаются исправленные отвѣты, послѣ чего задается задача, которая возвращается исправленной, и дается рѣшеніе задачи руководителемъ. По общей тактикѣ по высылкѣ печатнаго курса ставится 6 письменныхъ вопросовъ и задается 4 задачи на 4 типичныхъ вида боя (встрѣчный, атака укрѣпленной позиціи, оборона и выходъ изъ боя). Каждая изъ этихъ задачъ возвращается исправленной и дается рѣшеніе ея руководителемъ.

При условіи серьезныхъ занятій въ свободное отъ повседневной работы время, курсъ младшаго класса, примѣрно — 1½ года.

Обучающіеся могутъ по желанію избирать для изученія не всѣ, а лишь отдѣльныя дисциплины.

Программа курса младшаго класса соотвѣтствуетъ программѣ повторительныхъ офицерскихъ школъ иностранныхъ армій для подготовки къ штабъ - офицерскому званію.

Вслѣдъ за младшимъ классомъ предположена организація обученія по программѣ старшаго класса:

1) Высшая тактика (корпусъ и армія).
2) Исторія новѣйшаго военнаго искусства (XIX вѣкъ).
3) Инженерная оборона государства.
4) Служба генеральнаго штаба.
5) Служба снабженія и тыла.

Наконецъ, завершающимъ курсы намѣчается дополнительный курсъ.

1) Стратегія.
2) Международное право.
3) Организація вооруженныхъ силъ и устройство современныхъ армій.
4) Экономика и война.
5) Исторія кампаніи 1914 г. на русскомъ фронтѣ.

Желающимъ записаться на курсы надлежитъ написать заявленіе на имя проф. ген. Головина по адресу:

M-r le général Golovine. 81, rue Mademoiselle, Paris (15).

Къ заявленію должны быть приложены: рекомандація старшаго изъ представителей Р.О.В.С. въ мѣстожительствѣ желающаго поступить на курсы и краткія біографическія свѣдѣнія (чинъ, полученное образованіе общее и военное, участіе въ міровой и гражданской войнахъ, полученные боевыя награды, годъ рожденія и годъ производства въ первый офицерскій чинъ). Для лицъ, не состоящихъ въ Р.О.В.С., равно какъ и для гражданскихъ лицъ необходимая рекомендація двухъ наиболѣе извѣстныхъ членовъ мѣстной русской колоніи, какъ военныхъ, такъ и гражданскихъ.

Курсы ведутся подъ ближайшимъ и непосредственнымъ руководствомъ проф. ген. Головина, профессорами З. В. В. Н. курсовъ.

Розыски

Капитанъ 48 артил. бригады Владиміръ **Ялишевъ.** Свѣдѣнія направлять по адресу:
Chodorovic. Holeckova, 88. Smichov. **Praha** (Tchecoslovaquie).

Розыскивается **Капитанъ Родеръ** (Клеменсъ-Эдвардъ). Сообщить «Часовому» для I Отдѣла Р. О. В. Союза.

Легіонеръ Иностраннаго Французскаго Легіона подхорунжій **Петръ Короткихъ** поступилъ въ Легіонъ въ 1920 или же 1921 году съ Лемноса отслуживши срокъ 5 лѣтъ возвратился въ Марсель въ 1926 году въ апрѣлѣ мѣсяцѣ направился на какіе то рудники. Ему въ настоящее время 27 лѣтъ отъ роду, блондинъ, средняго роста, имѣетъ раненіе ногъ и спины, прошу сообщить о результатѣ розыска по адресу: Парижъ 15, ул. Летеллеръ. 64 отель 23. Хорунжему Леонтію Короткихъ.

Флоренскаго Николая (артиллеристъ) и **Довгялло Михаила и Бориса** (офицеры техническихъ войскъ) разыскиваетъ Цирульниковъ П. А. Адресъ: Болгарія София, ул. Царь Симеонъ № 9.

Свѣдѣній о судьбѣ полковника Помпея Алексѣевича **Карпенкина** прошу направлять по адресу
Gosteinin Woj. Wavsnawskie ul. 3 Maia 32, Nowakowsky Jan.

Б. А. Каменскій (лейт. фл.) проситъ откликнуться ст. лейт. **Солодкова** Н. П. и оф. Крымск. коннаго полк. Вячеслава **Шене** по адресу:
129, rue Pont du Gât, Valence, Drôme.

Богданъ Богдановичъ Романичъ. Родился 5 окт. 1886. Родомъ дубровчанинъ, служилъ, какъ австрійскій подданный въ арміи, 8 сентября въ Галиціи попалъ въ русскій плѣнъ. Съ января 1915 года находился въ лагерѣ для военноплѣнныхъ въ Пещанкѣ близъ Читы. Въ 1919-1920 г.г. служилъ добровольцемъ у атамана Семенова. Въ 1921 г. былъ бригаднымъ врачемъ въ антибольшевистской арміи подъ Владивостокомъ.
Справку просятъ сообщить Маріи Николаевнѣ Хомяковой по адресу:
Dubrovnik, Ruski Adbor. Yougoslavie.

Полк. арт. **Константинъ Ивановичъ Рѣховъ** Великую войну служилъ въ 3-мъ Сибирскомъ мортирномъ дивизіонѣ, потомъ въ арміи адмирала Колчака и ген. Капеля въ составѣ 1-го арт. Сиб. полка. Сообщить по адресу:
Latvija, Daugavpili. Zala iela 9, M. Minic. (Reehovoj).

Ротмистра Пазухина, 2, 7-го гусарскаго Бѣлорусскаго полка.
Адресъ:
19, Claudius Penet. Lyon, Montchad.

Войск. Старш. Уральск. войска Виссаріонъ Несторовичъ **Фроловъ,**
Сообщить по адресу:
Biatowiers Tropinks, 61. W. Nailow, Pologne.

Знающихъ мѣстонахожденіе сына священника **Василія Федоровича Буцъ,** который, по слухамъ находился въ Арміи Адмирала Колчака, съ которой эмигрировалъ на территорію Китая, разыскиваютъ братья Александръ и Николай Буцъ. Адресъ:
Union Gallipoli, 81, rue Mademoiselle, Paris (15).

ОТЪ КОНТОРЫ. — Просимъ всѣхъ объявителей, не приславшихъ еще установленной платы (5 фр.) за объявленія о розыскахъ — выслать деньги незамедлительно.

Перекличка

Переяславскіе драгуны. Чины Р. О. В. С. — 15 Драгунскаго Переяславскаго Императора Александра III, нынѣ Е. И. В. Г. И. Маріи Ѳеодоровны полка, получившіе высшее образованіе въ 1929-1930 уч году.

1) Подполковникъ П. А. Лызловъ
Institut Commercial de Paris.
2) Корнетъ Борисъ Веенинъ
Ecole Nouvelle d'Agriculture de Montpellier.
3) Корнетъ Александръ Воронцовъ,
Inst. Techn. de Normandie.
4) Вольноопр. Михаилъ Орловъ,
Ecole Super. de Commerce à Montpellier.

Гренадерское Объединеніе. Предсѣдатель Объединенія проситъ всѣхъ гренадеръ безотлагательно прислать свои адреса на имя секретаря Объединенія Подполковника Волкова, по адресу:
15, passage Gatbois, Paris 12e.

ОБЩЕСТВО ВЗАИМНАГО КРЕДИТА „СОЮЗЪ"
CREDIT MUTUEL «UNION». 12, rue Blanche, Paris (9). Tél.: Trinité 45-77.
Пріемъ вкладовъ. — Текущіе счета. — Ссуды и учетъ векселей. — Производство всѣхъ банковскихъ операцій. — Покупка и продажа въ наиболѣе выгодныхъ условіяхъ выигрышныхъ билетовъ — Credit National, Ville de Paris и т. д.
Открыто ежедневно (кр. праздн.) отъ 10 до 4 ч. безъ перерыва.

ГЕНЕРАЛЬНОЕ ПРЕДСТАВИТЕЛЬСТВО «ЧАСОВОГО» И СПРАВОЧНИКА «АРМІЯ И ФЛОТЪ» ВЪ ЮГОСЛАВІИ Н. З. Рыбинскій, Бѣлградъ, Бранкова. 32 Тек. счетъ Пошт. Штед. № 53.498.

Стороннее сообщеніе

БОЛЬНЫМЪ, СЛАБОСИЛЬНЫМЪ, НЕРВНЫМЪ, РАНО УВЯДАЮЩИМЪ И УСТАЮЩИМЪ

Организмъ человѣка остается здоровымъ, и работоспособнымъ до тѣхъ поръ, пока его жизне - творныя железы нормально функціонируютъ, насыщаютъ всѣ элементы организма энергіетворными и **цѣлебными гормонами и витаминами.**

Слаб. железы не могутъ насыщать въ нужны. степени клѣтокъ организма энергіетворными и **цѣлебными гормонами и витаминами,** отчего жизн. энергія организма понижается, и въ организмѣ скопляются яды нарушеннаго обмѣна веществъ (какъ мочевая, щавеловыя кислоты, ураты и пр.), кот. отравляютъ и разрушаютъ всѣ ткани, вызываютъ выпаденіе волосъ и разрушеніе зубовъ, причин. слабость, простудныя, артритическія, и др. болѣзни, опасныя восп. органовъ дыханія, пищеваренія, кровообращенія и пр., вызываютъ преждеврем. увяданіе, старость и раннюю смерть.

Къ счастью, многіе знам. ученые доказали, что послѣ насыщенія слабаго или больного оррганизма **омолаживающими и очищающими кровь вытяжками** изъ жизнетворныхъ железъ молодыхъ животныхъ (какъ **КАЛЕФЛЮИДЪ Д. КАЛЕНИЧЕНКО**) — возстанавливаются силы и здоровье больного и **бывшій больной** пользуется всѣми радостями молодого и здороваго человѣка **подъ вліяніемъ дѣйствія энергіетворныхъ и цѣлебныхъ гормоновъ и витаминовъ,** содерж. въ вытяжкахъ. Это провѣрено и Медицинскимъ Корпусомъ на протяженіи уже 30 лѣтъ на многочисленныхъ больныхъ.

МНѢНІЕ БОЛЬНЫХЪ О «КАЛЕФЛЮИДѢ»

(Изъ нѣсколькихъ тысячъ отзывовъ).

Г-жа Брокетъ, Роше Тайне, Франція:

«Я болѣла 15 лѣтъ, особенно во время менструаціи когда полагала, что насталъ мой конецъ. Я примѣняла всевозможныя леченія, но безрезультатно. Теперь я помолодѣла и окрѣпла, благодаря **КАЛЕФЛЮИДУ».**

П. Сытниковъ, фабрика Діоръ Гранвиль (Маншъ). «Послѣ употребленія двухъ флаконовъ **КАЛЕФЛЮИДА** ревматизмъ исчезъ. Я не могъ ходить, а теперь чувствую себя здоровымъ и работаю».

Г-жа Шапошникова, 7, рю Піеръ Верусе, Ліонъ: «Я всегда страдала головными болями, принимала аспиринъ, кальминъ и пр., что временно успокаивало. Послѣ леченія **КАЛЕФЛЮИДОМЪ** моя мигрень исчезла, какъ по волшебству».

Іосифъ Рейдлихъ, 7, рю дю Женераль Кюръ Не лэ Минъ (П. дэ К.): «Я страдалъ 18 лѣтъ коликами въ груди и болями въ желудкѣ, и ничто не помогало мнѣ. Теперь все прекратилось, стало лучше, и я очень доволенъ **КАЛЕФЛЮИДОМЪ.**

Безплатно — франко высылается новѣйшій методъ омоложеніе и леченіе организма.

КАЛЕФЛЮИДЪ находится въ аптекахъ, а гдѣ его нѣтъ, туда высыл. налож. платежомъ.

Требованія направляйте по **новому адресу** общества:

S-té « KALEFLUID » Kalenitchenko

49, Rue Balagny, Depart. — 9. Paris-17e

Въ Югославіи: М. Марковичъ. Бѣлградъ, ул. Краля Милана ном. 10.

РУССКАЯ СРЕДНЯЯ ШКОЛА ВЪ ПАРИЖѢ

имени леди Лидіи Павловны Детердингъ.

(ГИМНАЗІЯ И РЕАЛЬНОЕ УЧИЛИЩЕ)

переведена въ новое помѣщеніе въ Parc des Princes.

6, BOUL. D'AUTEUIL, BOULOGNE s/SEINE

(Métro: Porte d'Auteuil ou Molitor. Tram.: N° N° 16, 23, 25).

XI УЧЕБНЫЙ ГОДЪ. Пріемъ во всѣ классы (двапригото вительныхъ, I - VШ) продолжается.

Директоръ **В. П. Недачинъ,** б. дир. Медвѣдниковской гимназіи въ Москвѣ.

Кровеочиститель (Аврапинъ)

Дѣло сущ. съ 1893 года

прежде С.П.Б. Колокольная, 11.

Индійскій Бальзамъ Авранинъ — безвредный расительный сокъ совершенно очищаетъ кровь отъ микробовъ и заразы. Отъ первыхъ пріемовъ бальзама больной чувствуетъ, какъ организмъ, измученный болѣзнью, наполняется новыми силами. На 3-5 день больной уже чувствуетъ облегченіе, а послѣ мѣсяца или полтора всякое леченіе становится излишнимъ потому, что болѣзнь побѣждена и силы возстановлены, не приходится даже повторять курса леченія, такъ какъ всякая болѣзнь подается радикальному излеченію при помощи леченія Индійскимъ Бальзамомъ, кот. дастъ прекрасный аппетитъ, и излечив. желудоч. и кишечн. забол., быстро возстанавливаетъ нервную систему, половое безс. излеч. въ короткій срокъ трипперъ.

Излѣченіе съ полной гарантіей сифилиса, во всѣхъ стадіяхъ и во всѣхъ послѣдствіяхъ. Сухотка спинного мозга и табесъ, прогрессивный параличъ, люпусъ или волчанка, псоріазисъ, экзема, ракъ, сикозъ, падучая болѣзнь эпилепсія, туберкулезъ костей, и всѣ наслѣдственныя болѣзни, золотуха, безсиліе подается соверш. излеченію. Всѣ нервныя болѣзни также быстро излѣчиваются. Объ излеченіи отъ этихъ болѣзней имѣю десятки тысячъ нотар. и письменныхъ благодарностей.

Брош. высыл. по треб. Почт. расх. 2 фр. Гл. депо:

D. AVRAKOW. 6, Rue Maublanc. Paris (15-ème). (Métro: Vaugirard). Продается во всѣхъ аптекахъ.

Продолжается подписка на 1931 г.

3-й годъ **„ЧАСОВОЙ"** изданія

Выходитъ каждаго 15 и 30 числа.

Органъ связи русскаго воинства за рубежомъ.

подъ редакціей В. В. Орѣхова и Евгенія Тарусскаго.

Подписная цѣна:

Во Франціи:	на 3 м. — 15 фр.	Заграницей:	на 3 м. — 20 фр.
	„ 6 м. — 30 фр.		„ 6 м. — 40 фр.
	„ 12 м. — 60 фр.		„ 12 м. — 80 фр.

«La Sentinelle», 29, rue du Colisée — Paris (8).

Безплатныя приложенія

ПОДПИСЧИКАМЪ ЖУРНАЛА «ЧАСОВОЙ» НА 1931 ГОДЪ

При единовремениомъ внесеніи подписиой платы,

ПОЛУГОДОВЫЕ ПОДПИСЧИКИ, прибавляя къ своей подписной платѣ 5 франковъ, получаютъ одинъ томъ лѣтописи «Бѣлое Дѣло» — въ первое полугодіе подписиого года 1, 2 или 3 томъ, по выбору, и во второе полугодіе 4, 5 или 6 томъ, по выбору.

ГОДОВЫЕ ПОДПИСЧИКИ совершенно безплатно получаютъ два тома лѣтописи «Бѣлое Дѣло» (одинъ изъ 1, 2 и 3-го и одинъ изъ 4, 5 и 6-го по выбору), внѣ зависимости отъ цѣны томовъ.

Цѣна книгъ 1, 2, 3 и 4 въ продажѣ по 1 доллару 75 центовъ; книгъ 5, 6 по 2 доллара 25 цеитовъ. Для всѣхъ безъ исключенія подписчиковъ «Часового» при выпискѣ книгъ черезъ редакцію «Часового» сорокъ процентовъ скидки плюсъ стоимость пересылки (5 фр. съ книги).

Содержаніе книгъ было объявлено въ №45. При подпискѣ г.г. подписчики благоволятъ указывать, какую книгу имъ желательио получить.

Каждый подписчикъ, внесшій дополнительно 20 фр. получитъ въ теченіе года первыя серіи (24 открытки) великолѣпно во многихъ краскахъ исполненной художникомъ Робикэ коллекціи

«ФОРМЫ РОССІЙСКИХЪ ИМПЕРАТОРСКИХЪ АРМІИ И ФЛОТА»

(*Société des Editions Militaires*).

ВЪ ОЗНАМЕНОВАНІЕ ДВУХСОТЛѢТІЯ СО ДНЯ РОЖДЕНІЯ ГЕНЕРАЛИССИМУСА СУВОРОВА

издательствомъ «Часовой» выпущеиъ Воеиный Справочиикъ

„АРМІЯ и ФЛОТЪ"

Въ книгѣ 176 страиицъ, болѣе 100 портретовъ, рисунковъ и иллюстраці й

Цѣна во Франціи и стр. съ низкой валютой 12 фр. Заграницей 15 фр. съ пересылкой.

Годовые подписчики журнала «Часовой» на 1931 г., въ случаѣ отказа ихъ отъ полученія лѣтописи «Бѣлое Дѣло», могутъ выбрать приложеніемъ къ журналу «Военный Справочникъ».

Поддержите единственный въ зарубежьи военный и военно - морской журналъ, выпустившій безъ перерыва уже 50 номеровъ. Этимъ вы укрѣпите связь русскаго воинства!

Imprim. PASCAL, 13, Rue Pascal, PARIS-5e — Le gérant J. BERRODIER

ЧАСОВОЙ

3-й годъ

№ 51

ОРГАНЪ СВЯЗИ РУССКАГО ВОИНСТВА
ЗА РУБЕЖОМЪ ПОДЪ РЕДАКЦІЕЙ
В.В.ОРѢХОВА и ЕВГЕНІЯ ТАРУССКАГО
ГОДЪ ИЗДАНІЯ ТРЕТІЙ
"LA SENTINELLE" 29, RUE DU COLISÉE
PARIS-(8)

15
Марта
1931 г.

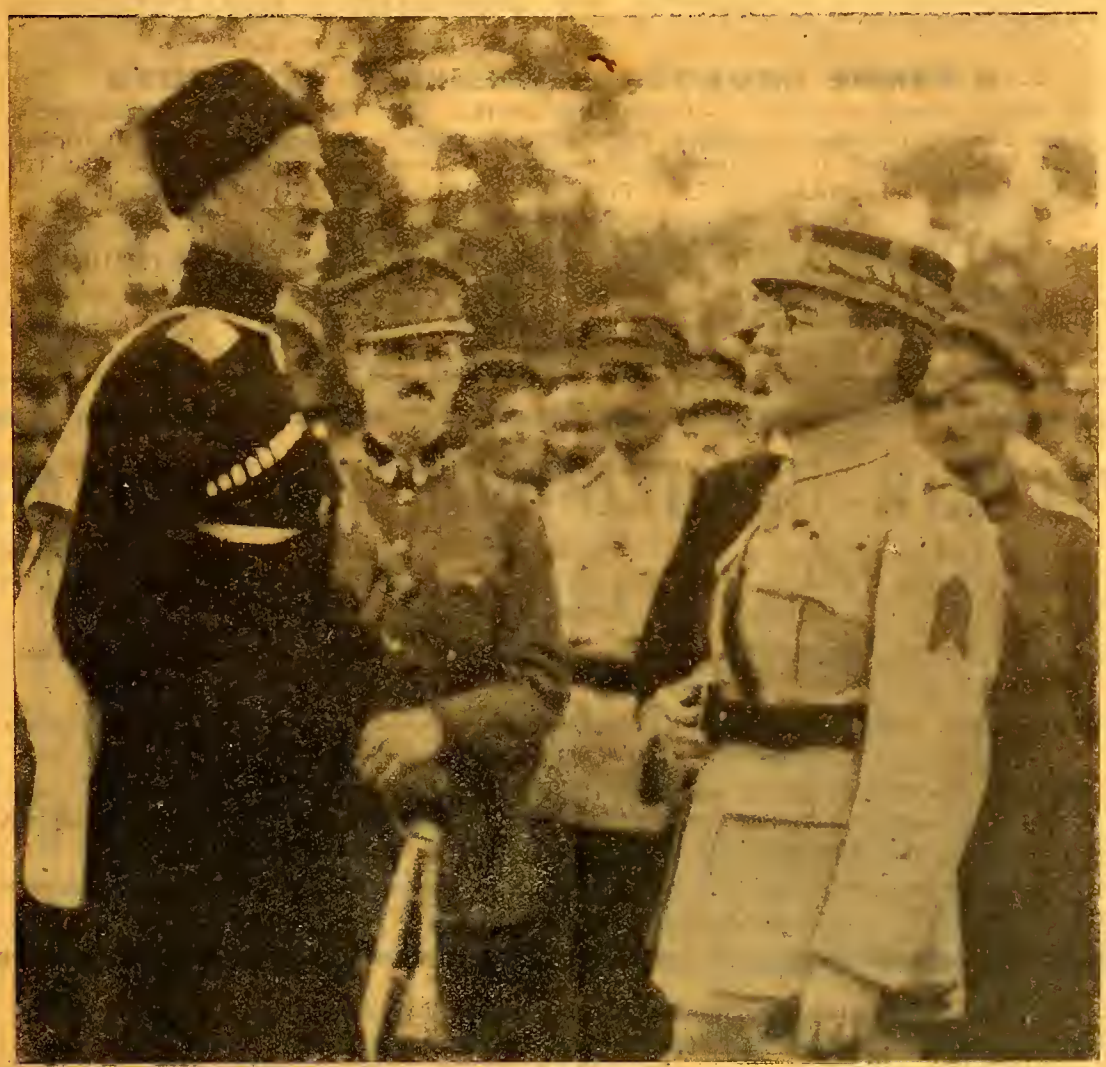

Генералъ Врангель, Генералъ Манженъ и Польскій Военный Агентъ въ Крыму (1920 г.)

РѢДКІЙ СЛУЧАЙ

Всѣ подписчики «Часового» могутъ пріобрѣсти по льготной цѣнѣ слѣдующія книги:

В. Даватцъ «Годы» (230 стр. съ иллюстр.).	5.	фр.
«Живымъ и Гордымъ» (Анкета о Галлиполи)	2.	»
В. Даватцъ и Н. Львовъ «Русская армія на чужбинѣ»	2.50	»
Ив. Савинъ **«Ладонка»** (Стихотворенія) ..	2.50	»
Проф. И. А. Ильинъ **«Родина и мы»**	2.	»
Н. Рыбинскій: «Галлиполійскіе разсказы» .	5.	»

По полученіи слѣдуемой суммы отъ подписчиковъ «Часового», редакція посылаетъ ордеръ въ Бѣлградскій складъ, откуда книги будутъ непосредственно высланы адресатамъ.

Пересылка безплатно.

«Изъ вспомогательной силы я сталъ спеціалистомъ. Я сразу получилъ Х-кратную цѣнность. Результаты работы Школы, ея руководителей — налицо».

(изъ письма студента).

ТРЕБУЙТЕ КАТАЛОГЪ ШКОЛЫ

Russian Correspondence School

10, Bd. Montparnasse, Paris (XVe).

BANQUE INDUSTRIELLE DU CENTRE

85, rue de Richelieu, 85, Paris (2). Tél.: Louvre 09 - 11; Centr. 35 - 67.

Текущіе счета и вклады, биржевыя операціи, комиссіонныя порученія и ссуды.

Переводъ денегъ въ Россію и др. страны

По минимальному послѣднему курсу и дешевле, чѣмъ всюду.

а также продовольственныхъ посылокъ

съ предст. обрати. росписокъ. — ПОКУПКАРУССКИХЪ БУМАГЪ (рента, займы, закл. листы, акціи страхов. полисовъ. ДѢЛАЙТЕ СБЕРЕЖЕНІЯ, покупая гарантированные Франц. Правительствомъ ВЫИГРЫШНЫЯ (съ процентами) облигаціи. За наличные или на спеціальныхъ условіяхъ.

«CREDIT NATIONAL», «CREDIT FONCIER», «VILLE DE PARIS», «EXPOSITION COLONIAL».

ВЫИГРЫШИ 1.000.000, 500.000, 100.000, 50.000 фр. и др. ЕЖЕМѢСЯЧНО

БЛИЖАЙШІЙ РОЗЫГРЫШЪ 1 АПРѢЛЯ и 1 МАЯ. Облиг. отъ 60 фр. Ссуды до 80 пр. ст.

Проспекты съ таблицами выпущен. билетовъ и свѣдѣнія объ операціяхъ на Парижской Биржѣ высылаются по первому требованію; корресп. по русски.

РУССКІЙ ВРАЧЕБНЫЙ КОНСИЛІУМЪ

подъ руководствомъ доктора Arion, бывш. externe госп. St.-Louis и судебнаго врача доктора Laroulandi, экстраор. проф. Ecole de Médecine доктора Regnier, бывш. зав. госп. La Charité, въ Парижѣ, доктора Парижск. Унив. Iasen и Русина.

ЛѢЧИТЪ ПУТЕМЪ ПЕРЕПИСКИ въ совершеннно секретномъ порядкѣ, способами, примѣняемыми самимъ больнымъ (безъ уколовъ).

СИФИЛИСЪ во всѣхъ стадіяхъ, **ТРИППЕРЪ** и всѣ его осложненія (воспаленіе мочевого пузыря, предстательной железы, матки, канала, яйцевода и пр.).

ПОЛОВОЕ БЕЗСИЛІЕ во всѣхъ видахъ. Женск. бол. Послѣдніе научные методы лѣченія, основанные на примѣненіи лѣченія **НОВОЙ СЫВОРОТКОЙ.** Быстрые результаты. **Отправка лѣкарствъ въ СЕКРЕТНОМЪ ПОРЯДКѢ безъ указанія на обложкѣ посылки.**

Пріемъ больныхъ ежедневно 10-12 и 3-7 ч. воскр. и праздн. 10-12 ч. Корреспонд. адресовать:

Docteur Arion, 28, Faub. Montmartre, 28, Paris

ГЕРМАНІЯ Генеральное представительство «Часового» Русскій кн. Складъ «Градъ Китежъ».

«Grad Kitesch» Kleist-Strasse, 21 Berlin W. 62.

ЧАСОВОЙ

Органъ связи русскаго воинства за рубежомъ подъ редакціей **В. В. Орѣхова** и **Евгенія Тарусскаго.**

Отдѣлы: Военный — ген. шт. полк. П. Г. Архангельскій. **Военно-морской** — С. К. Терещенко.

«La Sentinelle» 29, rue du Colisée Paris (8). Bimensuelle. Tél.: Elysséés 07-55.

Во Франціи 3 франка. Заграницей 4 франка.

Русскій Обще-Воинскій Союзъ

Съ 20 февраля по 15 марта Предсѣдатель Р. О. В. Союза издалъ слѣдующія распоряженія:

№ 8. Г. Парижъ 20 февраля 1931 г.

15 февраля въ Бѣлградѣ состоялись похороны скончавшагося генералъ-лейтенанта Сергѣя Михайловича **Топоркова.** Доблестный участникъ 1-го Кубанскаго похода, командиръ 1-го Запорожскаго полка, затѣмъ начальникъ Кубанской Дивизіи, покойный всегда являлъ собой примѣръ рѣдкой личной храбрости и твердаго руководства подчиненными ему частями, которыя такъ много разъ онъ водилъ къ побѣдѣ.

Миръ праху русскому герою, вѣрному кубанскому казаку!

№ 9 Г. Парижъ. 23 февраля 1931 г.

По представленію Начальника Южно-Американскаго Отдѣла Р. О. В. Союза утверждаю въ должности Предсѣдателей:

1) Отдѣленія Р. О. В. Союза въ Аргентинѣ — Алексѣевскаго артиллерійскаго дивизіона полковника **Ефремова,**

2) Отдѣленія Р. О. В. Союза въ Парагваѣ — Капитана 1 ранга князя **Туманова.**

3) Отдѣленія Р. О. В. Союза въ Бразиліи — Генеральнаго Штаба полковника **Кушелевскаго.**

Сподвижники генерала Врангеля

ЧЕТЫРЕ НАЧАЛЬНИКА ШТАБА

Генералы: П. Н. Шатиловъ, П. А. Кусонскій, Ѳ. Ѳ. Абрамовъ и Е. К. Миллеръ.

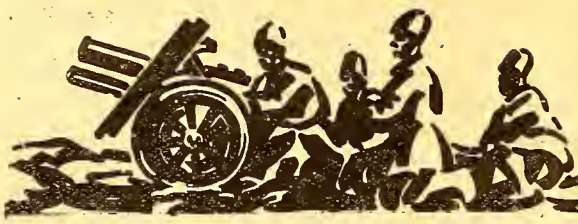

Военный отдѣлъ

Бесѣды о войнѣ и мирѣ

Ген.-отъ-инф. Ю. ДАНИЛОВЪ.

XII

Слѣдующій вопросъ, который долженъ быть рѣшенъ, заключается въ томъ, желаетъ-ли страна имѣть **наступательную** армію, или только строго **оборонительную.** При организаціи арміи, **оборонительной** или **ограниченныхъ** возможностей, допустимы, конечно, нѣкоторыя, не очень существенныя, впрочемъ, сокращенія, въ организаціи, но зато такая армія накладываетъ на себя серьезныя **ограниченія** въ смыслѣ характера боевыхъ дѣйствій. Первое, на что обрекаетъ себя страна, ставящая своей арміи только оборонительныя задачи, это на послѣдствія **вторженія непріятеля** въ собственную территорію и на то раззореніе, которымъ обыкновенно сопровождается это вторженіе.

Крайне интересенъ и поучителенъ взглядъ французовъ по этому вопросу.

Франція, говорятъ они, желаетъ только мира и ставитъ себѣ задачу — приготовить армію для войны, **которую,** по существу, **она желала-бы избѣжать.** Это заданіе диктуетъ какъ бы **выжидательный образъ дѣйствій.**

Но тутъ же у руководителей обороны является очень вѣское соображеніе, что, при современныхъ условіяхъ, внезапность **нападенія** имѣетъ столь важное значеніе, что это условіе можетъ стать смертельнымъ факторомъ даже для страны, имѣющей хорошо вооруженную силу.

Франція хорошо помнитъ о вражескомъ «нашествіи» и **не желаетъ его повторенія.** Чѣмъ рисковать полученіемъ ударовъ, **лучше быть готовымъ къ ихъ какеснію,** что, вмѣстѣ съ тѣмъ, способствуетъ избавленію собственной страны отъ бѣдствій, обычно связанныхъ съ оборонительной войной.

Таковъ прямой ходъ мысли въ выводу, что, пока не настало время «моральнаго разоруженія», **великая нація должна стремиться къ тому, чтобы имѣть сильную «активную» армію.**

Пусть не возражаютъ на это, что созданіе наступательной арміи отвѣчаетъ **только имперіалистической политикѣ** и что это созданіе находится въ рѣзкомъ противорѣчіи съ идеями, которыми живетъ мирно настроенная нація. Идеи пасифизма **имѣютъ право на существованіе лишь въ предварительный періодъ осложеній,** когда еще только рѣшается вопросъ — быть войнѣ или миру. Но разъ этотъ капитальный вопросъ рѣшенъ націей въ пользу войны — **вступаетъ въ свои права стратегія, которая** и обязана избирать способъ дѣйствій, могущій наиболѣе быстро и рѣшительно довести страну до побѣды. Это соображеніе говоритъ въ **пользу арміи, способной начать войну широкимъ наступленіемъ.** Столкновеніе съ такой арміей будетъ представлять для враждебно настроенныхъ сосѣдей даже извѣстную острастку, въ силу чего народъ, ведущій мирную политику, можетъ **скорѣе** расчитывать, что миръ съ нимъ не будетъ легко нарушаемъ.

Такимъ образомъ, при современныхъ условіяхъ, **организація наступательной арміи является мѣрой цѣлесообразной,** даже въ томъ случаѣ, если «политически» нація ставитъ своей вооруженной силѣ только оборонительныя задачи; какъ выяснено выше, даже и въ этомъ случаѣ «стратегическая» обстановка можетъ, **съ возникновеніемъ войны,** повелительно потребовать отъ арміи только наступательнаго образа дѣйствій.

Въ такомъ именно положеніи оказалась, напримѣръ, Россіи въ 1914 году. Ея внѣшняя политика была пропитана глубокимъ миролюбіемъ и стремленіемъ избѣгать какихъ-либо внѣшнихъ осложненій. Будучи глубоко потрясена неудачной войной 1904-05 г. г. и послѣдовавшими за этой войной внутренними событіями, наша Родина **нуждалась** въ продолжительномъ внѣшнемъ мирѣ. Къ стремленію «хранить миръ» побуждало также состояніе нашихъ вооруженныхъ силъ.

Русская армія, какъ извѣстно, вышла изъ Японской войны значительно **обезсиленной.** Она нуждалась въ полной перестройкѣ своей организаціи, въ снабженіи ея новыми техническими средствами и въ пополненіи ея запасовъ, существенно нарушенныхъ этой войной. По финансовымъ и другимъ причинамъ, конхъ касаться здѣсь не мѣсто, къ ея реорганизаціи удалось приступить лишь въ 1910 году; полное же снабженіе нашей арміи новою матеріальною частью и запасами военнаго времени было надолго растянуто впередъ.

При всемъ томъ, проектъ новой организаціи арміи составлялся подъ гнетомъ двухъ чрезвычайно тяжелыхъ условій — **не увеличивать ни на одного человѣка ежегодный контингентъ новобранцевъ и ни на одинъ рубль ежегодныхъ (постоянныхъ) расходовъ на армію.** Допускалось только испрошеніе новыхъ кредитовъ на **единовременныя** нужды, да и то въ очень ограниченныхъ размѣрахъ. Вліяли также на проектъ реорганизаціи личные, иногда недо-

статочно современные и обоснованные взгляды лицъ, стоявшихъ тогда у власти.

Въ результатѣ изложенныхъ причинъ, наша армія вышли изъ реорганизаціонной работы въ далеко не законченномъ видѣ, и, конечно, всего менѣе могла считаться приспособленной именно къ войнѣ **наступательной.**

Помимо воли и желанія Россіи, настала, однако война и обстановка властно **потребовала отъ насъ наступательнаго образа дѣйствій.** Обороняясь «идейно» противъ активной политики Центральныхъ Державъ, мы должны были, по внѣшнимъ формамъ, **вести войну наступательную.** Какъ извѣстно, германцы, съ началомъ войны, набросились почти всѣми силами на нашего западнаго союзника — **Францію,** и примкнувшихъ къ ней **Бельгію** и **Англію.** При такихъ условіяхъ мы, находясь въ союзѣ съ Франціей, были поставлены въ необходимость и **юридически,** и **морально,** и **стратегически,** использовать исключительно выгодно складывавшуюся для насъ обстановку, чтобы попытаться разбить оставленныя на востокѣ силы Центральнаго Союза, и вмѣстѣ съ тѣмъ, обезпечить собственную страну отъ вражескаго нашествія, а также явить доказательство нашего стремленія освободить отъ власти германизма нашихъ братьевъ — западныхъ и южныхъ славянъ.

Но тутъ то и сказался трагизмъ нашего положенія, состоявшій **въ далеко неполномъ соотвѣтствіи** между **подготовкою** и **снабженіемъ** нашей вооруженной силы и **тѣми наступательными задачами,** которыя на нее ложились и которыя ей пришлось разрѣшать.

Нельзя не признать, что **недостаточная подготовленность** нашей арміи **къ наступательной войнѣ** была одною изъ весьма существенныхъ причинъ ея неполнаго успѣха и частныхъ незадачъ въ періодъ войны.

Станемъ же на путь извлеченія полезныхъ уроковъ изъ прошлаго. Постараемся проникнуться убѣжденіемъ, что какова бы ни была внѣшняя политика государства, имѣющаго право на голосъ въ международномъ концертѣ, — его **армія должна быть готова къ разрѣшенію наступательныхъ,** въ военномъ смыслѣ **проблемъ.** Если это важно въ Европѣ, то особую цѣнность этотъ принципъ пріобрѣтаетъ при соприкосновеніи съ **малокультурными сосѣдями,** противъ которыхъ долженъ существовать лишь одинъ методъ вооруженной борьбы — **наступленіе.**

Попутно отмѣтимъ, что и совѣтское правительство, имѣющее своей задачей распространеніе коммунизма, ставитъ себѣ цѣлью имѣть въ СССР армію «наступательнаго» типа.

На лексиконѣ красныхъ вождей, цѣлью классовой войны ставится освобожденіе угнетаемаго пролетаріата, для достиженія каковой цѣли считается необходимымъ возможность вторженія въ предѣлы имперіалистическихъ государствъ. «Красная армія, — говоритъ полевой уставъ, утвержденный Фрунзе, — должна выполнить свои боевыя задачи **на основѣ величайшаго напряженія,** въ сочетаніи съ строгимъ расчетомъ въ проведеніи операцій».

Юрій Даниловъ.

ПРІЕМНЫЕ ЧАСЫ ВЪ КОНТОРѢ И РЕДАКЦІИ ЕЖЕДНЕВНО, КРОМѢ ПРАЗДНИКОВЪ, ОТЪ 11 ДО 1 ЧАСУ ДНЯ.

ПРИНИМАЕТСЯ ПРЕДВАРИТЕЛЬНАЯ ПОДПИСКА НА НОВЫЙ РОМАНЪ

Евгенія Тарусскаго

„ПЛѢННОЕ ЗНАМЯ“

Цѣна 25 франковъ.

ДЕНЬГИ НАПРАВЛЯТЬ ВЪ КОНТОРУ ЖУРНАЛА «ЧАСОВОЙ».

НАША СТАРАЯ АРМІЯ

Ученіе казаковъ.

Ген. шт. полковникъ А. ЗАЙЦОВЪ.

ВЕРДЕНЪ

(Къ 15-лѣтію обороны Вердена)

21 февраля 1916 г. послѣ 10 часовъ артиллерійской подготовки, нѣмцы перешли въ наступленіе на правомъ берегу Мааса на Верденъ. Хотя французы и догадывались о готовящейся атакѣ, все же германское наступленіе застало ихъ почти врасплохъ и командованіе Верденскаго укрѣпленнаго района растерялось. Растерялся и главнокомандующій группы армій центра — въ составъ которой входилъ Верденскій укрѣпленный районъ — ген. Лангль де Кари. За первые трое сутокъ наступленія нѣмцы въ среднемъ продвинулись на глубину до 3 клм., что въ условіяхъ французскаго фронта казалось катастрофичнымъ.

Посланный французскимъ главнокомандующимъ ген. Жоффромъ изъ Ставки полковникъ Клодель, прибывъ утромъ 24 февраля въ штабъ командующаго Верденскимъ укрѣпленнымъ райономъ ген. Герра, телефонировалъ помощнику Жоффра генералу де-Кастельно, что для избѣжанія полной катастрофы нужно очистить правый берегъ Мааса и отойти налѣвый. Жоффръ выслалъ на выручку Вердена два лучшихъ своихъ корпуса, но они стали прибывать лишь съ вечера 24 февраля. Прибывъ въ этотъ день въ Верденъ, Лангль де Кари телефонировалъ въ Ставку (и Кастельно, и самому Жоффру) о необходимости очищенія всего праваго берега Мааса. Онъ настаивалъ на томъ, чтобы ему разрѣшили это сдѣлать и думалъ лишь о томъ, на какой позиціи прикрыть эту эвакуацію, равносильную полной потерѣ Вердена. Спасъ положеніе Жоффръ. Въ 10 ч. вечера онъ телефонировалъ Лангль де Кари, приказывая ему, во что бы то ни стало удержать правый берегъ Мааса и посылаетъ туда Кастельно. Съ 6 до 10 ч. вечера Верденъ былъ открытъ. Французскіе резервы, посланные Жоффромъ, еще не подошли, а оборонявшій Верденъ 30 корпусъ былъ уже небоеспособенъ.

25 февраля Кастельно прибылъ въ Верденъ и приказалъ ген. Герру «во что бы то ни стало держать правый берегъ Мааса. Оборона Мааса возможна только на правомъ берегу. Потому, какой угодно цѣной нужно задержаться на немъ». Въ этотъ же день Жоффръ посылаетъ к-щаго 2 арміей ген. Петэна, въ Верденъ въ распоряженіе ген. де Кастельно. 25-же февраля палъ самый сильный фортъ Вердена — знаменитый Дуомонъ. По предложенію Кастельно, вечеромъ 25 февраля Жоффръ назначаетъ Петэна командующимъ 2 арміей, поручаетъ ему оборону Вердена, съ задачей «остановить наступленіе нѣмцевъ на сѣверный фронтъ Вердена». А вечеромъ подтверждаетъ телеграммой «Вчера, 24 февраля я приказалъ удержать правый берегъ Мааса сѣвернѣе Вердена. Каждый начальникъ, который въ настоящихъ условіяхъ отдастъ приказъ объ отступленіи будетъ мною преданъ полевому суду». День 25 февраля — день Кастельно.

За эти 5 дней нѣмцы продвинулись въ среднемъ на 6 километровъ и подошли къ линіи Верденскихъ фортовъ. Французы потеряли за эти дни 25.000 и до сотни орудій. Съ 26 февраля Петэнъ вступилъ въ командованіе Верденской арміей, непосредственно подчиненной главнокомандующему Жоффру.

Фактическій главнокомандующій германской арміей, начальникъ штаба Императора ген. ф. Фалькенгайнъ еще въ серединѣ декабря 1915 г. рѣшилъ повести наступленіе на Верденъ, но какъ это ни можетъ не показаться страннымъ и парадоксальнымъ, все же Фалькенгайнъ при этомъ брать Вердена не собирался!

15 декабря 1915 г. Фалькенгайнъ смѣнившій послѣ Марны на посту главы германскихъ армій младшаго Мольтке, въ мемуарѣ, поднесенномъ имъ Императору Вильгельму, считалъ въ 1916 г. главнымъ врагомъ — Англію. «Россія, послѣ 1915 года — надломлена, Сербія уничтожена. Италія не оправдала надеждъ союзниковъ. Франція на границѣ истощенія. Держится лишь Англія и время работаетъ на нее.. Она усиливается и хочетъ взять насъ измором. Но врагъ этотъ былъ неуязвимъ. «Война на сушѣ для Англіи — вопросъ второстепенный, ея настоящія войска — это французская, русская и итальянская армія. Разбить ихъ — значитъ заставить Англію отказаться отъ продолженія войны. Хотя это и нельзя считать безусловно вѣрнымъ, но это, вѣроятно, а большаго на войнѣ трудно и требовать». Разгромъ Италіи — не даетъ рѣшенія войны. Россія и такъ сама разваливается, ввязываться въ операціи на русскомъ театрѣ— идти въ безбрежное море. Поэтому, Фалькенгайнъ считалъ, что, разъ «Россія истощена, а Италія отказала, главной опорой Англіи является — французская армія. «Разбить ее — значитъ отнять у Англіи увѣренность въ томъ, что она возьметъ насъ измором. Если удастся доказать Франціи, что войну она выиграть не можетъ, предѣлъ ея напряженія будетъ превзойденъ и изъ рукъ Англіи будетъ выбитъ ея лучшій мечъ».

Для нанесенія этого удара Фалькенгайнъ располагалъ въ резервѣ Главнаго Командованія 26 дивизіями. Но онъ не вѣрилъ въ прорывъ фронта. Опытъ

НАША СТАРАЯ АРМІЯ

Смѣна караула.

14 и 15 годовъ на французскомъ фронтѣ, какъ будто подтверждалъ его иевѣріе. «Уроки иеудавшихся массовыхъ прорывовъ нашихъ противииковъ говорятъ за то, что эти пріемы успѣха дать не могутъ». При иаличіи трехъ фроитовъ (во Фраиціи, Россіи и съ января 16 г. Салоннкскій) Германія не могла рисковать вводить въ дѣло свой послѣдній резервъ цѣлнкомъ. «Успѣхъ прорыва сомнителенъ и у насъ нѣтъ для него достаточно силъ. Но оиъ и не иуженъ. Но огранпченными средствами можио добиться цѣли. За лиліей французскаго фронта, въ предѣлахъ нашей досягаемости, есть цѣли, для сохраиеиія которыхъ французское командованіе введетъ въ бой все, до послѣдняго солдата. А разъ оно это сдѣлаетъ, Франція будетъ обезкровлена, такъ какъ оиа уклониться отъ боя не сможетъ, это, незавнсимо отъ того, овладѣемъ ли мы поставленной цѣлью нли нѣтъ. Захватимъ мы эту цѣль, тѣмъ лучше — будетъ крупный моральный успѣхъ. Только съ узко огранпченной цѣлью, Германія не рискуетъ совершенно обнажнть свои громадные фронты отъ резервовъ. Въ случаѣ контръ-наступленія союзниковъ для отвлеченія германскаго удара, у насъ хватитъ резервовъ для его отраженія, ибо при подобной операцін — Германской арміи принадлежитъ выборъ ускоренія или замедленія темпа операціи, ея временной пріостановки и ея усиленія въ зависимости отъ обстановки. Такой цѣлью явіяется Бельфоръ-Верденъ».

Фалькенгейнъ избралъ Верденъ. Но не захватъ Вердена, а угрозу Вердену, которая должна была заставить французовъ напречь всѣ усилія для его обороны. Для Фалькенгейна суть была не въ захватѣ Вердена, а въ тѣхъ потеряхъ, которыя должна была при этомъ понести французская армія. Верденъ долженъ былъ стать той «мельницей», которая должна была перемолоть на германскихъ жерновахъ французскую армію. Идея Фалькенгайна — сравнительно малыми силами нанести противнику тяжелыя потери на томъ направлеиіи, гдѣ онъ ие сможетъ уклонитьсл отъ боя. При современной техникѣ выгоды наступленія парализуются лишь подвижностью обороны. Здѣсь они хотятъ навязать французамъ неподвижную оборону въ невыгодныхъ условіяхъ (Верденъ охватывалъ расположеніе нѣмцевъ и выпиралъ клиномъ изъ французскаго фронта) и этимъ разсчитывалъ нанести имъ такія потери, которыя превысили бы по крайней мѣрѣ вдвое потери атакающаго.

Передъ Верденомъ стояла 5 армія, командовалъ которой кронпринцъ. Его начальникъ штаба былъ человѣкъ большой воли и еще большаго упорства — геи. Шмидтъ ф. Кнобельсдорфъ. Еще съ осени 14 года ставшая передъ Верденомъ 5 армія считала его ускользнувшей отъ нее изъ за исхода Марны добычей. Командованіе 5 арміи поэтому горячо приилось за разработку атаки Вердена. Но для нея цѣль была ясна — овладѣть крѣпостью, а для этого — одновременная атака Вердена по обоимъ берегамъ Мааса, т. к., коиечно, совершеино ясно по условіямъ мѣстности, что при атакѣ лишь на одномъ берегу, всякое продвиженіе впередъ неизбѣжно связано съ усиленіемъ фланкированія этого продвиженія съ другого.

НАША СТАРАЯ АРМІЯ

Пѣсельиики

Но Фалькенгейнъ смотрѣлъ нначе — 5 армія хотѣла брать Верденъ, а Фалькенгейнъ думалъ лишь «объ атакахъ иа правомъ берегу Мааса въ иаправлеиіи на Верденъ». 5 армія хотѣла взять крѣпость, Фалькенгейнъ — обезкровить французскую армію.

27 января Кронпрнпцъ отдалъ прнказъ объ атакѣ Вердена. Фалькенгейнъ изъ своего резерва передалъ ему лишь 8 дивизію и атака могла вестнсь поэтому лишь по правому берегу Мааса. Въ этомъ 5 армія должна была сдать свои позиціи. Но внѣшне ихъ сдалъ и Фалькенгейнъ, т. к. Кронпринцъ въ приказѣ писалъ о томъ, что **рѣшеніе овладѣть Вердеиомъ** ускоренной атакой покоится на доказавшей на опытѣ свою дѣйствительность огнѣ иашей тяжелой артиллеріи». Но эта уступка Фалькенгейна была чисто внѣшней. Резервы — были въ его рукахъ и сраженіе могло идти лишь тѣмъ темпомъ, какимъ онъ захотѣлъ бы его вести. Весь вопросъ былъ въ ихъ **своевременной** передачѣ, а этого дѣлать онъ совсѣмъ ие собирался.

Изъ за дурной погоды, иамѣченный иа 12 февраля, штурмъ былъ перенесенъ на 21-ое. Благодаря этому, французы, 12 февраля занимавшіе фроитъ германской атаки, лишь усиленные брнгадой съ 5 батареями, занимали его 21 февраля уже корпусомъ съ 23 батареями и у ген. Герра было еще въ резервѣ 3 дивизіи. Между прочимъ, очень любопытна та косность развѣдывательнаго отдѣленія, которая, ие смотря на показанія перебѣжчиковъ, не вѣрила въ нѣмецкую атаку, т. к. тѣ не нарыли модныхъ въ 15 году «плацдармовъ» для наступленія въ исходиомъ положеніи для атаки. Соотношеніе силъ давало все же нѣмцамъ громадное преимущество. На 11 кил. фронта противъ одного французскаго корпуса наступало 3 германскихъ. Противъ 226 германскихъ батарей было лишь 84 французскихъ. Еще болѣе подавляющимъ было превосходство нѣмцевъ въ количествѣ и качествѣ тяжелой артиллеріи. Обладая современными образцами тяжелыхъ орудій и всѣми калибрами до 38 см. пушекъ и 42 гаубицъ, они по числу своихъ тяжелыхъ батарей превосходили французовъ болѣе, чѣмъ втрое. При этомъ вся франц. тяж. артиллерія состояла только изъ устарѣвшихъ крѣпостныхъ орудій. Къ артиллерійской подготовкѣ

НАША СТАРАЯ АРМІЯ

Унтеръ-офицеръ 3 драгунскаго Сумскаго полка.

нѣмцевъ были привлечены еще 150 минометовъ и впервые розданы въ войска пламенеметы.

Мощь германской артиллеріи и почти сохраненная до послѣдней минуты внезапность нападенія, могли сулить нѣмцамъ сразу большой успѣхъ. Но тактическая рутина, съ такимъ трудомъ преодолѣваемая на войнѣ, свела ихъ почти на нѣтъ. Въ 1915 году не вѣрили въ успѣхъ короткой артиллерійской подготовки и потому штабъ 5 арміи приказалъ послѣ 10 часовъ артиллерійской подготовки лишь выслать усиленную развѣдку, а затѣмъ вновь продолжать подготовку и окончательно атаковать лишь въ полдень слѣдующаго дня. Штабы корпусовъ, ближе чувствовавшіе подлинную тактическую обстановку, протестовали, но рѣшился сразу наступать лишь одинъ командиръ корпуса и онъ сразу добился крупнаго успѣха. Остальные ограничились лишь развѣдкой и поэтому внезапности не использовали. Все же въ ближайшіе дни защищавшій Верденъ XXX французскій корпусъ былъ совершенно разгромленъ. Взято 10.000 плѣнныхъ и нѣсколько десятковъ орудій и пулеметовъ. Къ вечеру 24 февраля путь на Верденъ былъ нѣмцамъ открытъ. Дивизіи французскаго XXX к-са понесли до 60 проц. потерь, но нѣмцы этого не знали и — Фалькенгайнъ резервовъ не далъ. Кризисъ Вердена былъ нѣмцами не замѣченъ, а отсутствіе резервовъ сковало наступательный порывъ 5 германской арміи. А между тѣмъ захватъ командующаго всѣмъ райономъ форта Дуомонъ прорвалъ и линію Верденскихъ фортовъ.

Захватъ Дуомона — типичный примѣръ значенія въ военномъ дѣлѣ риска. Баталіонъ 24 пѣх. прусскаго полка (кап. Гауптъ и лейт. Брандисъ), конечно, не имѣли никакихъ данныхъ расчитывать на успѣхъ захвата штурмомъ съ налета сильнѣйшаго долговременнаго форта Вердена. Но они рискнули и нашли въ немъ лишь забившихся тамъ 80 французскихъ артиллеристовъ. Нѣмцы получили въ свое распоряженіе пробитыя въ скалѣ и укрѣпленныя бетономъ убѣжища почти неуязвимыя для самыхъ крупныхъ калибровъ, отличное наблюденіе изъ броневыхъ башень и даже орудія въ бронебашенныхъ установкахъ. Форты французами не оборонялись!

Произошло это потому, что въ 1915 г. военные люди требовали упраздненія крѣпостей. Паденіе бельгійскихъ и французскихъ крѣпостей въ 1914 г., какъ будто показало ихъ непригодность.

Но отъ этого до разоруженія включенной въ линію фронта армій крѣпости, конечно, еще далеко. А въ Верденѣ съ фортовъ сняли фланкирующіе изъ капонировъ промежутки между фортами пушки и заложили заряды для возможности взрыва фортовъ. Случайно, потому что это было трудно исполнить, остались лишь бронебашенныя установки. Мода привела и къ еще большему абсурду. Войска стали бояться фортовъ и ихъ не занимали, считая ихъ «притягивающими снаряды» и располагались открыто, рядомъ съ неуязвимыми бетонными убѣжищами фортовъ.

26-го обстановка измѣнилась. Петэнъ взялъ въ твердыя руки организацію обороны и сталъ приводить ее въ порядокъ. Вся суть обороны Вердена заключалась не столько въ усиленіи пѣхоты, сколько въ организаціи сообщеній и усиленіи артиллеріи.

Обѣ ж. дороги широкой колеи подходившія къ Вердену были или захвачены нѣмцами или находились подъ огнемъ ихъ артиллеріи. Оставалась лишь узкоколейка и шоссе отъ Баръ-ле-Дюка въ Верденъ. Узкоколейку удалось привести въ провозоспособное состояніе лишь къ серединѣ апрѣля. Первые же два мѣсяца Верденъ снабжался только по шоссе («священная дорога»). Блестяще организованный автотранспортъ въ среднемъ давалъ до 8000 тоннъ, а въ іюнѣ далъ до 12000 тоннъ груза въ сутки. Все же рѣшающее значеніе, какъ только она была организована, получила узкоколейка (на нее падало пять шестыхъ общаго количества грузовъ!).

Всю артиллерійскую оборону (во главѣ которой стоялъ ген. Герръ), Петэнъ перенесъ на лѣвый берегъ Мааса. Подавляющее превосходство германской тяжелой артиллеріи могло быть выправлено лишь безукоризненной работой легкой артиллеріи французовъ. 75 мм. пушка въ оборонѣ себя оправдала.

Наконецъ, Петэнъ намѣтилъ линію обороны, которую рѣшилъ удерживать во что бы то ни стало. Оборона была упорядочена и наступила новая фаза сраженія. Изъ атаки Вердена, неудавшейся 5 арміи, стало развиваться то сраженіе, которое задумалъ Фалькенгейнъ.

Идеи Фалькенгейна претворились въ жизнь. Началось сраженіе не за Верденъ, а въ направленіи на Верденъ. Положеніе нѣмцевъ на правомъ берегу Мааса изъ за фланкированія съ лѣваго берега, становилось, однако, невыносимымъ. Поэтому, не для захвата уже крѣпости, а лишь для устраненія артиллерійскаго фланкированія въ мартѣ нѣмцы перешли въ наступленіе и на лѣвомъ берегу Мааса. Начались кровопролитные бои съ перемѣннымъ успѣхомъ. Цѣлью этихъ боевъ для нѣмцевъ было лишь овладѣніе командующимъ гребнемъ артиллерійскаго наблюденія («Мортомъ» — «304»).

А. Зайцовъ.

(Окончаніе слѣдуетъ).

Военная Хроника

Бельгія. Правительство рѣшило испросить у парламента кредиты до 2-хъ милліардовъ франковъ на предметъ усиленія инженерной обороны восточной границы. Въ первую голову предположено возстановить и модернизировать старые форты еще до военнаго времени, вдоль р. Мааса, одновременно пополнивъ ихъ боевые запасы и усиливъ вооруженіе. По свѣдѣніямъ «Милитэрвохенблаттъ», комиссія бельгійскихъ инженерныхъ офицеровъ ознакомилась на мѣстѣ съ мѣропріятіями, принятыми Франціей по оборонѣ ея восточной границы, при чемъ намѣчено придержаться для Бельгіи тѣхъ самыхъ принциповъ, которые легли въ основу французскихъ военно-инженерныхъ работъ.

Италія. Въ Италіи, принимая во вниманіе ее географическое положеніе, пришли къ выводу о необходимости еще болѣе спеціализировать въ горной войнѣ Альпійскія части, выдѣлить изъ состава арміи и образовать самостоятельную, на равныхъ правахъ съ постоянной арміей и милиціей категорію войскъ. Хотя альпійскія части и пополняются исключительно уроженцами горныхъ мѣстностей, но тѣмъ не менѣе этотъ людской матеріалъ приходитъ на службу съ недостаточной подготовкой для умѣнія сразу примѣниться къ условіямъ горной войны и требуетъ еще интенсивной, детальной обработки. Однимъ изъ способовъ достигнуть таковой является горный спортъ, преимущественно бѣгъ на лыжахъ, для подъятія уровня котораго принимается рядъ спеціальныхъ мѣропріятій, какъ напр., созданіе особыхъ альпійскихъ спортивныхъ центровъ. Въ послѣднихъ войска пріучаются не только къ преодолѣнію естественныхъ препятствій, но и искусственныхъ, приспособленныхъ къ условіямъ горной войны.

А. Н. В.

БОРЬБА ПУШКИ СЪ БРОНЕЙ

Крайне интересныя и поучительныя точныя цифровыя данныя, обрисовывающія силу того огня, который выдержали въ 1915 г. Верденскія укрѣпленія, оставшись, при томъ, или мало, или вовсе неповрежденными. Одинъ изъ фортовъ, состоявшій всего изъ броневой орудійной башни и двухъ пулеметныхъ укрытій получилъ за день 21 февраля 500 бомбъ, но остался вполнѣ боеспособнымъ. Башня не потерпѣла поврежденій и находившееся въ ней орудіе приняло черезъ день дѣятельное участіе въ отбитіи атакъ баварцевъ, пулеметы же были выведены 21 числа всего на полъ дня изъ строя.

Фортъ «Муленвиль» (близъ Бомона) выдержалъ за четыре дня болѣе 500 попаданій тяжелыхъ снарядовъ и оказался въ состояніи все время поддерживать огонь. Фортъ Во, павшій, какъ извѣстно, вслѣдствіе изнеможенія гарнизона отъ жажды также потерпѣлъ лишь легкія поврежденія. Фортъ же «Бомонъ» переходилъ изъ рукъ въ руки и, подвергался въ теченіе операціи огню обѣихъ сторонъ, выпустившихъ по немъ, въ общей сложности 100.000 снарядовъ, изъ которыхъ 1500 бомбъ 11-ти дюймоваго калибра (270 милим.) и выше.

Изъ 18 броневыхъ башенъ 13 вполнѣ сохранили боеспособность; одна изъ нихъ получила 4 попаданія изъ 420 миллиметровыхъ германскихъ гаубицъ (16 дюймовъ) и уцѣлѣла.

ПОСТОЯННОЕ ВОЗРАСТАНІЕ ВОЕННЫХЪ РАСХОДОВЪ

Усиленіе вооруженій за послѣдніе годы коснулось и малыхъ государствъ. Такъ, напримѣръ, Австрія увеличила бюджетъ военнаго министерства съ 1925 по 1930 г. на 50 проц., Голландія съ 1913 по 1930 годъ въ два раза, Швейцарія на этотъ же періодъ почти въ два раза, что составляетъ во французскихъ франкахъ соотвѣтственно для каждаго изъ этихъ государствъ, за 1930 годъ 475 милліоновъ — (Австрія), одинъ милліардъ — (Голландія) и 430 милліоновъ — (Швейцарія). Скандинавскія государства, Швеція и Норвегія истратили: Швеція за вторую половину 1929 и 1-ую 1930 г. — 910 милліоновъ франковъ, — Норвегія же 200 милліоновъ.

При анализѣ распредѣленія этихъ цифръ по различнымъ отраслямъ — обращаютъ на себя вниманіе сравнительно большія траты въ Скандинавскихъ государствахъ спеціально на подготовку личнаго состава (обученіе и маневры), а у всѣхъ значительность расхода на вооруженіе и оборудованіе современными техническими средствами.

А. Н. В.

Сдача Праги (польской) Суворову.

ВОЕННО-МОРСКОЙ ОТДѢЛЪ

Военно-Морской Союзъ

Распоряженія Предсѣдателя Военно-Морского Союза за періодъ 1-го по 15 марта 1931 года.

За № 17. Зачисляются Охотниками Флота въ Военно-Морской Союзъ, въ Харбинскую Группу: Костриченко Владиміръ, Писаревъ Иванъ, Дубовичъ Викторъ, Знаменскій Николай, Щербаковъ Антонинъ, Константиновъ Павелъ, Рыбаковъ Иванъ, Новоселовъ Борисъ, Вшивкинъ Павелъ, Рынзя Борисъ, Саловъ Борисъ, Яровой Михаилъ, Сахаровъ Борисъ, Дубынинъ Михаилъ, Федоровъ Петръ.

За № 18 Зачисляются членами Военно-Морского Союза: Мичманъ Ю. Трепицинъ (Парижъ 10 группа), Подпоручикъ по Адм. Н. Мамонтовъ (Парижъ, 6 группа).

Подписалъ: Вице - Адмиралъ **Кедровъ.**

Съ подлиннымъ вѣрно: Лейтенантъ **Галаниичъ.**

ОБЪЯВЛЕНІЕ

Распорядительная Часть Военно-Морского Союза, по приказанію Предсѣдателя Союза сообщаетъ, что въ канцеляріи Союза заготовлены членскія карточки. Всѣмъ Предсѣдателямъ группъ въ Парижѣ, отдѣламъ и группамъ Союза заграницей, отдѣльнымъ членамъ Союза, не входящимъ въ группу, надлежитъ теперь же прислать въ канцелярію Союза, 29, rue du Colisée списки чиновъ Союза ихъ группъ съ указаніемъ чина, имени, отчества, фамиліи и времени вступленія въ Союзъ.

ВЪ ВОЕННО-МОРСКОМЪ СОЮЗѢ.

— 17 февраля состоялось собраніе гардемаринъ 14 группы В. М. Союза, подъ предсѣдательствомъ лейтенанта Богданова.

— Очередное собраніе членовъ В.-М. Союза группы г. Ниццы состоялось 13 февраля.

— 23 февраля въ Бѣлградъ, въ собраніи Арміи и Флота, въ мѣстной группѣ Военно-Морского Союза состоялся открытый докладъ кап. 2 ранга Карпова о «Красномъ Флотѣ».

— 1 марта, въ Парижѣ, состоялось собраніе бывшихъ воспитанниковъ Морского Инженернаго Училища Императора Николая I и докладъ флота ген. лейт. Ермакова о совѣтской политикѣ.

— 8 марта осмотръ парижскаго морского музея XV группой (охотниковъ флота) и желающими морскими офицерами и ихъ семьями.

Контръ-Адмиралъ М. И. СМИРНОВЪ

Адмиралъ КОЛЧАКЪ

Цѣна 5 фр.

Изданіе В.-М. Союза

Выписывать черезъ **«Часовой».**

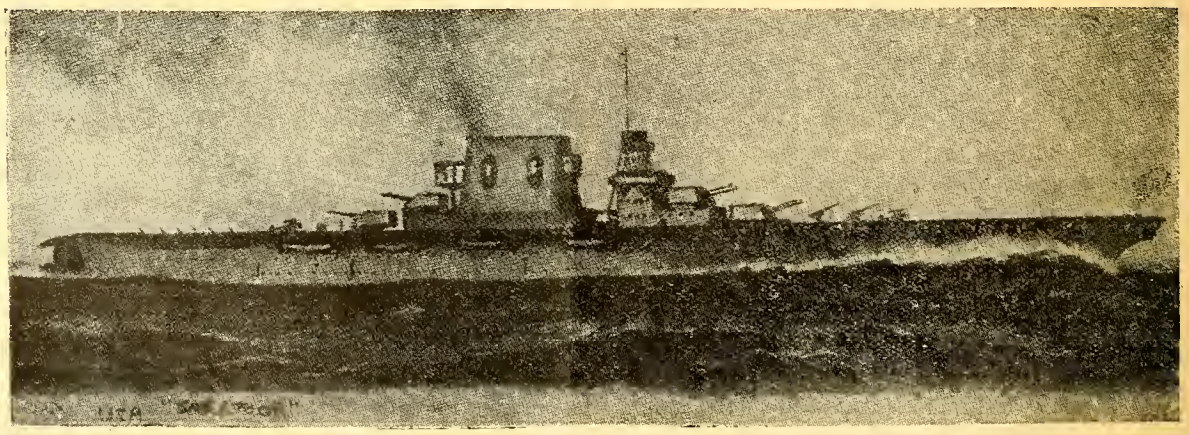

Новѣйшій англійскій крейсеръ «Эссексъ». Водоизмѣщеніе 10000 тоннъ, скорость хода 32,5 узла. Вооруженіе: 8-8"; 4-4" аэр. 4 мин. ап., 2 авіоиа. Районъ плаванія 11000 миль. Одного типа съ нимъ: «Бервикъ», «Кориуэль», «Кумберландъ», «Сюффолькъ», «Кентъ», «Девоншайръ», «Лоидонъ», «Суссексъ», «Тропшайръ», «Норфолькъ», «Дорсетшайръ», «Австралія» и «Каиберра». Постройка «Нортумберландъ» и «Суррей» была отмѣиена Рабочимъ правительствомъ.

На „Авророѣ“ и „Комсомольцѣ“ лѣтомъ 1930 года

Лѣтомъ 1930 года входящія въ составъ учебнаго отряда крейсеръ 2-го ранга «Аврора» и учебное судно «Комсомолецъ» (бывшій транспортъ «Океанъ»), какъ наиболѣе исправныя въ отрядѣ суда, были отправлены въ заграничное плаваніе по маршруту Кронштадтъ-Бергенъ-Мурманскъ-Архангельскъ.

Цѣль плаванія — дать практику курсантамъ 1-го и 3-го спеціальныхъ курсовъ, а также, по словамъ напутствовавшаго суда передъ отходомъ Муклевича, «показать Европѣ, что красный флотъ стоитъ на стражѣ совѣтскаго Сѣвера. Имѣлось въ виду и продемонстрировать передъ неспокойнымъ населеніемъ Сѣвера мощь совѣтской силы.

Не смотря на то, что флотъ комплектуется особо надежнымъ съ совѣтской точки зрѣнія элементомъ, что на судахъ болѣе 40 проц. коммунистовъ, 50 проц. комсомольцевъ и лишь около 10 проц. внушающихъ довѣріе безпартійныхъ, взятыхъ ради нужды въ ихъ спеціальныхъ, полученныхъ до призыва на службу знаніяхъ, тѣмъ не менѣе, передъ заграничнымъ плаваніемъ была произведена чистка состава и съ одной «Авроры» около 40 человѣкъ были списаны на берегъ. Передъ отправленіемъ въ плаваніе на суда были командированы въ значительномъ числѣ, подъ видомъ чиновъ командного состава, агенты ГПУ. Такъ, на «Авророѣ» на 500 человѣкъ матросовъ и курсантовъ было 100 лицъ съ внѣшними отличіями красныхъ офицеровъ.

«Аврора» и «Комсомолецъ» вышли въ плаваніе подъ общимъ командованіемъ Раля, при комиссарѣ Настусевичѣ. «Авророй» командовалъ бывшій матросъ Лееръ, считающійся настолько надежнымъ, что состоящій при немъ комиссаръ Ларіоновъ передъ отходомъ былъ отозванъ.

Его помощникъ, старшій штурманъ, младшій штурманъ и артиллерійскій офицеръ — бывшіе офицеры флота.

Сыскъ пронизываетъ весь корабль. Ручное оружіе находится не въ матросскихъ помѣщеніяхъ, а въ каютахъ командного и политическаго состава; зато матросы въ изобиліи снабжаются судовой газетой, наполненной агитаціонными статьями.

Всѣ виды довольствія матросовъ, въ отличіе отъ красной арміи, поставлены вполнѣ удовлетворительно. Плаваніе отъ Кронштадта до Бергена было использовано для штурманской практики курсантовъ 3-го курса и для артиллерійскихъ стрѣльбъ.

Красные штурмана экзамена не выдержали, да и не мудрено, такъ какъ всего два съ половиной года тому назадъ большинство изъ нихъ были приняты въ школу полуграмотными, съ болѣе или менѣе сноснымъ знаніемъ лишь четырехъ дѣйствій ариѳметики и съ партійнымъ билетомъ, не оказывающимъ никакой помощи въ познаніи морского дѣла.

Артиллерійскія стрѣльбы на малыя дистанціи по неподвижной цѣли были удовлетворительными; но

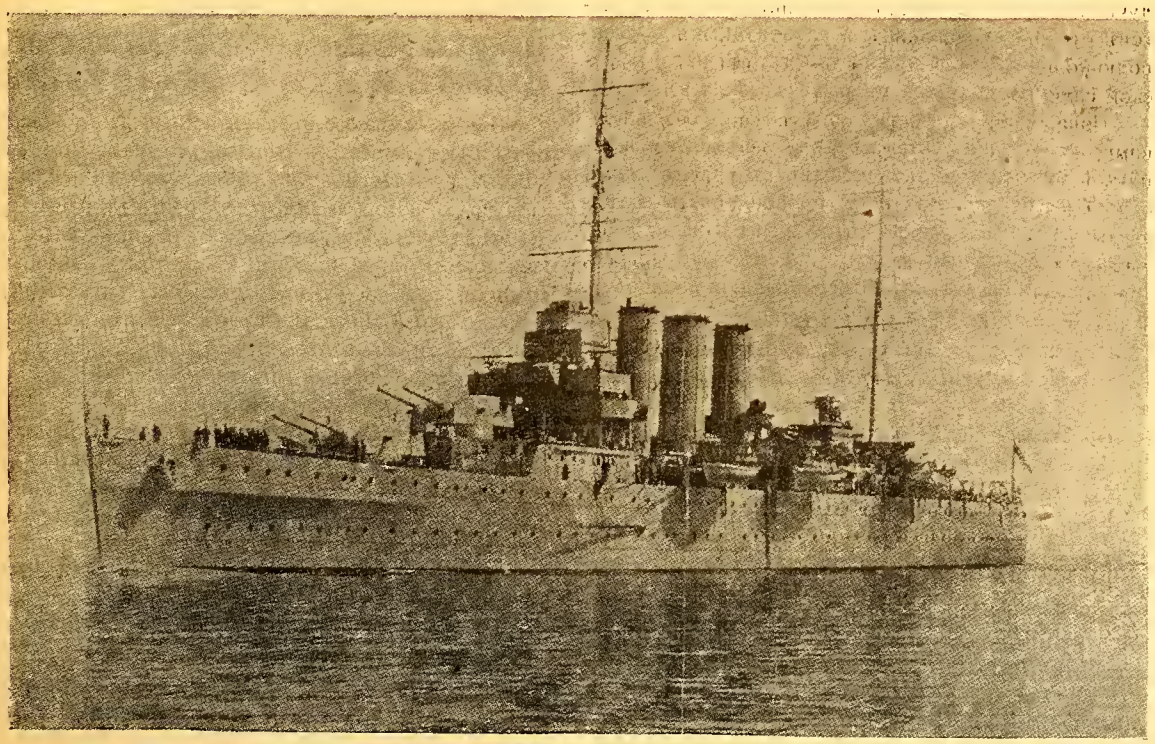

Современный англійскій крейсеръ «Эссексъ» одного типа съ «Суррей», «Нортумберландъ», «Норфолькъ», «Дорсетшайеръ».

въ щиты, обозначавшія подводныя лодки, попаданіе равнялось нулю.

На походѣ «Аврора» оказалась въ относительной исправности, «Комсомолецъ» же то и дѣло просилъ его подождать изъ-за той или иной аваріи.

При подходѣ къ Бергену было обнаружено, что матросъ Ковригинъ замышляетъ побѣгъ. Вскорѣ въ машинное отдѣленіе потребовали санитаровъ, т. к. Ковригину размозжило, яко-бы, моторомъ голову. По кораблю поползли толки о насильственной смерти Ковригина. Мгновенно было мобилизовано «судовое партійное бюро», съ цѣлью убѣдить матросовъ что смерть Ковригина произошла отъ несчастнаго случая.

Вымуштрованные еще въ Кронштадтѣ въ умѣніи держать себя на чужомъ берегу матросы и курсанты были спущены въ Бергенѣ съ кораблей, причемъ каждому выдано по 12 норвежскихъ кронъ на личные расходы.

Въ теченіе одного - двухъ часовъ совѣтскіе моряки раскупили въ Бергенѣ всѣ бритвы; многіе запаслись дешевыми изъ картона чемоданами, охотно покупали всякую мелочь и сладости, дивясь дешевизнѣ и обилію всего у «капиталистовъ». Хотя было запрещено покупать что либо на совѣтскія деньги, тѣмъ не менѣе двумъ курсантамъ удалось уговорить одного торговца готовымъ платьемъ продать имъ по «тройкѣ» за червонцы. Получивъ червонцы, торговецъ пошелъ размѣнять ихъ въ банкъ. Банкъ отказался принять. Обошелъ всѣ бергенскіе банки. Всюду отказъ. Пошелъ для обмѣна на «Аврору». Тамъ въ нѣсколько минутъ выяснили покупателей; отняли у нихъ купленную одежду, возвратили ее торговцу, получили обратно червонцы, а злополучныхъ курсантовъ отправили подъ арестъ съ угрозой предать революціонному суду «за подрывъ довѣрія къ совѣтской валютѣ».

Пока младшій составъ судовъ занимался покупками, офицерскій составъ сошелъ въ гражданскомъ платьѣ на берегъ. и пытался провоцировать матросовъ и курсантовъ, причемъ офицеры и чекисты съ «Авроры» подходили и подъ видомъ эмигрантовъ, заговаривали съ чинами «Комсомольца» и наоборотъ.

Не спали комиссары и старшіе командиры: они «дѣлали политику». На «Аврору» были приглашены бергенскіе коммунисты и группы рабочихъ. Они явились съ букетами крзсныхъ розъ».

Простоявъ 4 дня въ Бергенѣ и произведя на рейдѣ шлюпочное ученіе, отрядъ тронулся дальше къ Мурманску.

Какъ только разстались съ берегомъ, среди матросовъ и курсантовъ начались толки по поводу обилія и дешевизны всего за границей.

Пришлось прибѣгнуть къ помощи партійныхъ бюро, получившихъ отъ главнаго комиссара заданіе втолковать матросамъ, что это объясняется кризисомъ капитализма. О кризисѣ капитализма матросамъ судить было трудно; указаніе же на бѣдственное положеніе норвежскаго рабочаго опровергалось только что видѣннымъ на берегу его благополучіемъ.

Пришли въ Мурманскъ. Мурманскъ еще болѣе заставилъ матросовъ и курсантовъ призадуматься. Городъ полонъ ссыльными, живущими въ исключительно кошмарныхъ условіяхъ. Много полиціи и агентовъ ГПУ. Недостатокъ во всемъ и повальное пьянство. При этихъ условіяхъ, командованіе не сочло возможнымъ долго задерживаться въ Мурманскѣ, и черезъ сутки суда снялись съ якоря, чтобы идти въ Архангельскъ.

По прибытіи въ Архангельскъ весь личный составъ «Авроры» и «Комсомольца» былъ приглашенъ на устроенный «окружнымъ комитетомъ партіи» банкетъ-попойку. Ѣли, пили, держали рѣчи, слушали воспоминанія архангельскихъ красныхъ верховодовъ объ ихъ героической борьбѣ съ бѣлогвардейцами на Сѣверѣ. Перепились поголовно всѣ.

На обратномъ пути зашли въ Кристіанзандъ. Опасаясь побѣга, начали отпускать людей на берегъ командами съ общей отвѣтственностью за исправное возвращеніе. Матросовъ «Авроры» М. и А., дабы уберечь отъ побѣга, просто арестовали. Тѣмъ не менѣе, пользующемуся полнымъ довѣріемъ, члену партійнаго бюро «Авроры», матросу К. Л. Хрущову все-таки удалось бѣжать, отсидѣться въ горахъ до ухода совѣтскихъ судовъ изъ порта и умолить норвежцевъ спасти ему жизнь невыдачей. Не смотря на протестъ полпредства, матроса не выдали; противобольшевицкія норвежскія организаціи обезпечили его сначала матеріальной помощью, а затѣмъ и работой.

Изъ Кристіанзанда «Аврора» и «Комсомолецъ» направились въ Кронштадтъ, неся на родину многихъ новыхъ нашедшихъ себя контръ-революціонеровъ.

Мысли о научной подготовкѣ офицеровъ флота и ихъ спеціализаціи

Когда я думаю о правильности нашей довоенной подготовки строевыхъ офицеровъ флота (реформированной послѣ японской войны), то мнѣ вспоминается фраза, которую любилъ говорить въ наше (гардемаринъ) утѣшеніе, преподаватель англійскаго языка мистеръ Тернеръ, когда мы хоромъ жаловались ему на чрезвычайную обремененность науками и занятіями, этимъ оправдывая свое незнаніе англійскаго языка: «Если бы въ Англіи программа Морского Училища была бы подобна вашей, то никто не пожелалъ бы сдѣлаться морскимъ офицеромъ!»

Это, конечно, льстило нашему самолюбію и мы еще настойчивѣе начинали «грызть древо науки», лестно было стать «умнѣе» «англичанина мудреца».

Это не былъ «насъ возвышающій обманъ», наша теоретическая подготовка была куда обширнѣе и захватывала даже такія области наукъ (особенно, въ математикѣ и химіи), которыя почти или даже совершенно не нужны были для нашего спеціальнаго образованія и при общей перегруженности программы ложились тяжелымъ бременемъ на насъ, не оставляя достаточно времени и силъ для основательнаго усвоенія дѣйствительно необходимыхъ знаній и пріемовъ ихъ практическаго примѣненія. Въ результатѣ, великая и гражданская войны, эти прекрасные «пробные камни» нашей подготовки показали, что

не всегда мы знали хорошо то необходимое, что нужно было знать очень твердо.

Насъ хотѣли сдѣлать «универсальными», но какъ извѣстно, нельзя «объять необъятное», особенно же при современномъ стремительномъ развитіи, главнымъ образомъ, прикладныхъ наукъ. Трехъ лѣтъ теперь было бы недостаточно для прохожденія пополненной въ соотвѣтствующемъ масштабѣ программы и понадобилось бы 4 и болѣе.

Почти то же самое можно сказать и о подготовкѣ инженеръ-механиковъ флота.

По моей мысли 2 учебныхъ года (и 3 плаванія) совершенно достаточный срокъ, чтобы можно было основательно пройти **краткій** курсъ наукъ (теоретическій и практическій), необходимыхъ для боя, кораблевожденія и управленія всѣми главными механизмами корабля.

Послѣ производства, офицеры флота выбираютъ себѣ спеціальность: штурманскую, артиллерійскую, механическую и т. д. и должны «стажировать», т. е. проплавать извѣстное время (напр., 2-3 года) въ качествѣ «млад. спеціалистовъ» (на судахъ III р.) или помощниковъ «стар. спеціал.» на судахъ I и II р.).

Послѣ этого «стажа» желающіе допускаются въ «Офицерскіе классы», окончивъ которые получаютъ званіе «старшихъ спеціалистовъ» для занятія должностей на судахъ I и II ранга и отрядахъ судовъ III ранга, причемъ, офицеры, окончившіе механическіе классы получаютъ званіе «старшихъ механиковъ». Для занятія высшихъ должностей во флотѣ, должна существовать Морская Академія съ тремя отдѣленіями: 1) Оперативно-административнымъ для подготовки офицеровъ на высшія командныя должности (Нач. отрядовъ I и II ранга и выше). 2) Электро-механическимъ, для занятія высшихъ должностей по механическимъ спеціальностямъ во флотѣ и на берегу и 3) Кораблестроительнымъ.

Морское Училище должно быть «Колыбелью флота» для всѣхъ офицеровъ флота.

Опытъ послѣднихъ войнъ показалъ, насколько часты случаи необходимости замѣны одного офицера другимъ, независимо отъ спеціальности и насколько командиры должны знать свою машину, чтобы ее умѣть сберечь. Поэтому, я считаю общую первоначальную подготовку для всѣхъ офицеровъ флота — необходимой, не говоря о томъ, что она сотретъ ту ненужную рознь, которая ощущалась между строевыми офицерами и инженеръ-механикамн и избавитъ послѣднихъ отъ нѣкоторой, иногда излишней «академичности», придавъ имъ необходимые, чисто морскіе, знаніе и опытъ.

Инженеръ-механикамъ на судахъ флота не мѣсто; ихъ мѣсто на заводахъ и на высшихъ техническихъ должностей флота. Форма одежды для всѣхъ офицеровъ флота должна быть общая.

Думаю, что подобная реформа будетъ раціональна и, внеся послѣдовательность и стройность въ научную подготовку офицерскаго состава Флота, укрѣпитъ внутренне и внѣшне его единство и цѣльность.

Г. Аренсъ.

Историческія мелочи

Какъ былъ подавленъ бунтъ на германскихъ броненосцахъ.

Какъ извѣстно, въ концѣ октября 1918 г. германскій флотъ отказался выйти въ боевую операцію, и цѣлый рядъ кораблей подняли красные флаги. Кое-гдѣ были убиты или арестованы офицеры. Хуже всѣхъ держали себя дредноуты «Тюрингенъ» и «Гельголандъ». Штабъ флота былъ уже переведенъ съ дреднаута «Баденъ», гдѣ было неспокойно, на старый броненосецъ «Вильгельмъ II», стоявшій въ глубинѣ порта. 31 октября начальникъ штаба адм. Трота вызвалъ къ себѣ к-ра подводнаго крейсера «У. 135» и спросилъ его:

— Увѣрены ли вы въ своей командѣ?

— Такъ точно.

— Ваша задача захватить мятежниковъ на броненосцахъ, не останавливаясь ни передъ какими мѣрами, вплоть до ихъ потопленія съ командами, если это будетъ нужно.

Какъ ни трудна и ни непріятна была поставленная задача, лейт. Шписъ понялъ, что письменнаго приказа онъ требовать не могъ — вся отвѣтственность лежала на немъ.

«У. 135» стала между «Тюрингеномъ» и «Гельголандомъ», съ наведеннымн на нихъ минными аппаратами и 6 мм. орудьями. Въ это же время къ «Тюрингену» полнымъ ходомъ подошелъ миноносецъ, ошвартовался къ кормѣ и сталъ высажнвать спеціальный морской отрядъ. Вся мятежная команда столпилась на носу, красные флаги исчезли, мятежники просили пощады. Главарей — нѣсколько сотъ человѣкъ — увезли на миноносцѣ. Очередь была за «Гельголандомъ». Онъ грозно ощетинился орудьями, направивъ ихъ на лодку и миноносцы. На «У 135» взвился сигналъ: «если немедленно орудія не будутъ отведены, «Гельголандъ» будетъ потопленъ залпомъ минъ». На миноносцахъ пробита боевая тревога, всѣ ихъ минные аппараты тоже направлены на взбунтовавшійся корабль. Нѣсколько секундъ нерѣшительности — и вдругъ на «Гельголандѣ» всѣ орудія поднялись вверхъ, миноносцы уже высаживали на него своихъ людей, бунтъ былъ подавленъ.

Когда «У. 135» тихо отходила въ гавань, лейт. Шписъ подумалъ: «если бы флотомъ командовалъ Нельсонъ, онъ собралъ бы всѣхъ мятежниковъ на баржу и на глазахъ всего флота заставилъ бы «Тюрингенъ» и «Гельголандъ» ихъ разстрѣлять. Такіе случаи уже бывали въ англійскомъ флотѣ. Лишь бы намъ не послѣдовать примѣру русскихъ, правительство и командованіе которыхъ и не пыталось бороться съ бунтами».

Какъ извѣстно, этимъ острый кризисъ революціи на германскомъ флотѣ закончился. Береговыя команды въ Килѣ были скоро успокоены рѣшительными дѣйствіями соціалиста Носке. Когда черезъ полгода германскій флотъ направился сдаваться англичанамъ, порядокъ и дисциплина на немъ были почти полностью возстановлены.

С. Т.

Морская Хроника

Германія. — Въ 1929 году спущено было 86 торговыхъ судовъ общей вмѣстимостью въ 265.000 т., а въ 1930 году — 76 судовъ въ 225.000 тоннъ. 47 находятся на стапеляхъ вмѣстимостью въ 114.000 тоннъ. Все это лишній разъ является признакомъ торговаго мореплаванія.

— Въ Висбаденѣ, въ преклонномъ возрастѣ скончался послѣдній морской министръ императорской Германіи адмиралъ фонъ Капелле, замѣнившій въ 1918 году на этомъ посту, попавшаго въ немилость адмирала Тирпица.

Англія. — Во время маневровъ американскаго флота, на которыхъ присутствовалъ лин. кор. «Нельсонъ», этому послѣднему пришлось пройти черезъ Панамскій каналъ. Т. к. каналъ имѣетъ 110 футъ ширины, а броненосецъ 106, онъ получилъ поврежденія на носу и сѣлъ на мель у шлюза Педро Мигуэль.

— Къ 1 января 1931 года находилось сданныхъ къ порту торговыхъ судовъ общимъ тоннажемъ въ 1.570.000 тоннъ, вмѣсто 360.000 тоннъ въ 1930 г.

— Два такихъ серьезныхъ военныхъ органа, какъ «The naval and military record», «Militaer Wochen blatt»
удѣляютъ большое вниманіе тому неспокойствію и безпорядкамъ, которые время отъ времени охватываютъ англійскій флотъ и приписываютъ ихъ: 1) внѣшней и внутренней пораженческой политикѣ Рабочаго правительства, нарушившаго вѣковые устои англійской морской стратегіи. 2) Сумбуру въ судостроеніи и незнанію къ чему оно поведетъ и 3) Тому, что за послѣднюю войну на морѣ не выдвинулся ни одинъ настоящій вождь, выдвинувшій флотъ изъ его пассивныхъ дѣйствій.

Италія. — Въ маѣ эскадра въ составѣ броненоснаго кресера «Амальфи», дивизіона миноносцевъ и 3-хъ подводныхъ лодокъ направится въ Киль, Штеттинъ и другіе германскіе порты для отдачи визита германской эскадрѣ, посѣтившей въ прошломъ году Италію.

— Миноносецъ «Альвизе да Моста» на пробѣ развилъ ходъ въ 43 узла, поставивъ этимъ міровой рекордъ. Его водоизмѣщеніе 1630 тоннъ, контрактный ходъ 38 узловъ при 50.000 лош. силъ. Вооруженіе 4-4,7 мм. орудія и 6 мин. аппаратовъ. Въ эту серію, которая вся въ этомъ году войдетъ въ строй, всего входитъ 12 миноносцевъ.

Финляндія. — Заложенный въ прошломъ году броненосецъ береговой обороны имѣетъ слѣдующія данныя: водоизмѣщеніе 4000 тоннъ, скорость хода 15 узловъ, вооруженіе 3-10",, 8-4,7" аэр. Всѣ пушки шведскія, системы Бофарсъ. Бронированіе пояса 4,9", башень 4,7". Четыре Дизель - мотора германской системы, дѣйствующіе на 2 электромагнита. Второй подобный корабль будетъ заложенъ въ ближайшемъ будущемъ. Срокъ готовности 1934 г. Постройка идетъ на заводѣ Крейтона въ Або, при поддержкѣ завода Вулканъ, который прежде всего занялся увеличеніемъ и оборудованіемъ финскаго завода, который до сихъ поръ строилъ лишь корабли до 1000 тоннъ. Эти броненосцы являются, какъ не трудно замѣтить, среднимъ и усовершенствованнымъ типомъ броненосцевъ типа «Адмиралъ Ушаковъ» и болѣе современныхъ шведскихъ броненосцевъ береговой обороны и приспособлены исключительно для защиты шхеръ.

Франція. — Крейсеры, которые предположено заложить въ этомъ году, будутъ меньше предыдущихъ. Водоизмѣщеніе одного будетъ 7500, а другого 6500 тоннъ. Предположено также заложить одинъ большой миноносецъ «типа дикихъ звѣрей» въ 2400 тоннъ и 1 большую подводную лодку типа «Сюркуфъ» въ 2900-4300 тоннъ, вооруженную 2-8" орудіями и 14 минными аппаратами.

НЕОБХОДИМАЯ ПОПРАВКА.

На страницѣ 8 подъ фотографіей японскаго крейсера «Саратога», по ошибкѣ корректора помѣщена характеристика крейсера «Эссекса», относящаяся къ фотографіи на стр. 9-й.

Примѣчаніе. Крайне важные въ европейской и міровой политикѣ переговоры между Англіей, Франціей и Италіей объ ограниченіи военнаго судостроенія мы освѣтимъ въ слѣдующемъ номерѣ.

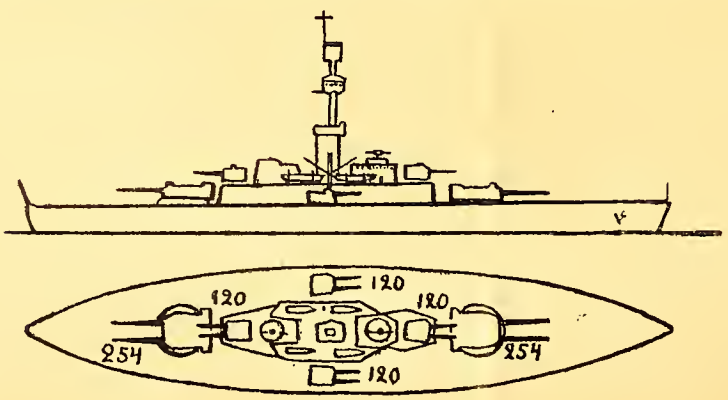

Чертежъ строющихся финскихъ броненосцевъ береговой обороны.

ПИСЬМА ВЪ РЕДАКЦІЮ

I

Отъ редакціи. По поводу помѣщенныхъ въ январѣ сего года въ «Послѣднихъ Новостяхъ» статей кап. 2 р. Лукина о разстрѣлѣ лейт. Шмидта и объ учрежденіи Морского Генеральнаго Штаба, нами полученъ рядъ устныхъ и письменныхъ заявленій офицеровъ флота и участниковъ этихъ событій, указывающихъ на невѣрность и тенденціозность ихъ описанія. Мы за отсутствіемъ мѣста не можемъ напечатать всѣ эти заявленія и принуждены пока ограничиться письмомъ контръ-адмирала В. К. Пилкина, бывшаго предсѣдателя Морского Кружка, суммирующее всѣ неточности кап. 2 р. Лукина въ изображеніи имъ созданія Морского Генеральнаго Штаба. Къ дѣлу лейт. Шмидта вернемся въ другой разъ.

Милостивый Государь, Господинъ Редакторъ.

Въ газетѣ «Послѣдня Новости» № 3061, помѣщена статья «Основаніе Морского Генеральнаго Штаба», въ которой, между прочимъ, упоминается и моя фамилія. Такъ какъ статья эта, какъ указываетъ ея авторъ, составлена на основаніи имѣющихся у него матеріаловъ и потому носитъ какъ бы историческій характеръ, то въ интересахъ исторической правды, позвольте мнѣ на страницахъ «Часового» внести нѣкоторыя поправки, по крайней мѣрѣ, въ той части, которая касается меня лично. Дѣло заключается въ слѣдующемъ: я, дѣйствительно, входилъ въ число члеиовъ учредителей Военно-Морского Кружка, о которомъ говоритъ авторъ и кажется одно время былъ его предсѣдателемъ, но, находясь въ плаваніи, я не присутствовалъ ни на засѣданіи, на которомъ А. Н. Щегловъ дѣлалъ свой докладъ, ни на совѣщаніи въ Адмиралтействъ-Совѣтѣ. Вполнѣ раздѣляя взглуяды А. Н. Щеглова, высказанные имъ въ его замѣчательной запискѣ о Морскомъ Генеральномъ Штабѣ, я тѣмъ ие менѣе, не произносилъ приписываемой мнѣ статьей рѣчи и не принималъ участія въ голосованіи совѣщанія подъ предсѣдательствомъ Морского Министра адмирала А. А. Бирилева. Все это, разумѣется, не имѣетъ большого значенія, главное же противъ чего я возражаю, это противъ характеристики Военно Морского Кружка, какъ «нѣкоего сообщества молодыхъ офицеровъ, задавшихся цѣлью добиться кардинальныхъ реформъ адмиралтейства». Гораздо правильнѣе указаніе статьи на разработку Кружкомъ вопросовъ по возсозданію флота. Дѣйствительно, дѣятельность Кружка, основаннаго, разумѣется, съ разрѣшенія Морского Министра, иосила чисто академическій характеръ. Входившіе въ иего морскіе офицеры, въ большинствѣ участники только что тогда закончившейся Японской войны, стремились зафиксировать свой боевой опытъ и использовать его. При образованіи Кружка, Морского Генеральнаго Штаба еще не существовало и иные вопорсы вносились на разсмотрѣніе Кружка самимъ Высшимъ Начальствомъ. Методы дѣйствій Кружка были совершенно лояльны. Поэтому, указаніе, что Кружокъ, для торжества своихъ идей сталъ выискивать «иные пути воздѣйствія» и, между прочимъ, что Кружкомъ съ этой цѣлью было рѣшено привлечь къ дѣлу флигель-адъютанта Чагина, ие соотвѣтствуетъ дѣйствительности. А. Н. Щегловъ дѣйствовалъ въ этомъ случаѣ не по порученію «сообщества», а совершенно самостоятельно. Нельзя отказать ему, какъ автору труда, никѣмъ ему не порученнаго, задуманнаго изъ высокихъ патріотическихъ побужденій, иа пользу Родинѣ и флоту, и выполненнаго единолично, права желать, чтобы трудъ этотъ сталъ извѣстенъ Монарху. Онъ имѣлъ потому право ознакомить съ этимъ личнымъ своимъ трудомъ графа Гейдена. Съ другой стороны, для Начальника Морской Походной Канцеляріи Государя, капитана 1 ранга графа Гейдена, не было никакихъ основаній скрыть для чего то отъ Царя, всегда любившаго флотъ, высоко поучительную работу объ этомъ флотѣ. Графъ Гейденъ доложилъ ее Государю. Затѣмъ — восторжествовала «Правда воли Монаршей».

Совсѣмъ другой характеръ носило бы «воздѣйствіе» Кружка, какъ «сообщества». Оно было бы иелояльно и походило бы на интригу. Мнѣ кажется, что это ясно.

Я обращаюсь къ любезности журнала «Часовой», а не въ газету «Посл. Нов.» и не въ «Морской Журналъ», полагая, что разбираемый вопросъ можетъ имѣть нѣкоторый интересъ для всѣхъ насъ военныхъ, а не только для моряковъ и, коиечно, ие для широкой публики.

Контръ-Адмиралъ **Пилкинъ.**

Изъ присланнаго намъ письма кап. 1 р. А. Н. Щеглова, основателя М. Г. Ш., на матерьялы котораго ссылается кап. 2 р. Лукинъ, явствуетъ, что, когда этотъ послѣдній до появленія статьи, прочелъ ее кап. 1 р. Щеглову, ему было указано на всѣ содержащіяся въ ней ошибки и выражено желаніе, въ такомъ видѣ ее не печатать.

Съ нашей стороны добавимъ, что описаиіе засѣданія Кружка, на которомъ лейт. Щегловъ прочелъ свой проэктъ, заимствовано просто кап. 2 р. Лукинымъ изъ оффиціальнаго изданія этого проэкта «Значеніе и работа Штаба на основаніи Русско-Японской войны», утвержденнаго Государемъ Императоромъ и послужившаго основаніемъ учрежденія М. Г. Ш. Кап. 2 р. Лукинъ, взявъ отдѣльныя мысли и фразы изъ этого проэкта, вложилъ ихъ въ уста членовъ Морского Кружка, къ тому же иа засѣданіи ие присутствовавшихъ, чѣмъ исказилъ историч. истину.

II

Въ № 49 «Часового» указано, что по франц. свѣдѣніямъ, большевики рѣшили отремонтировать старый броненосецъ «Іоаннъ Златоустъ». Я выѣхалъ изъ Севастополя въ маѣ 1928 г. иа «Утришѣ» и былъ очевидцемъ, какъ въ сухомъ докѣ порта и въ большомъ докѣ Сухарной балки «Рудметалторгомъ» были разобраны всѣ старые корабли Черноморскаго флота, за исключеніемъ «Памяти Меркурія» и «Ростислава», иа сломъ, проданный, кажется, въ Германію. Механическія части укладывались въ ящики и отправлялись въ Николаевъ. Не избѣгли общей участи и такія суда, какъ болгарская канонерская лодка «Надежда» и знаменитая «поповка» «Ливадія».

Л. Крючковъ.

Сергіевское артиллерійское училище

Училище въ Россіи находилось въ г. Одессѣ 25-го января 1919 г. Училище въ составѣ 2-хъ батальоновъ (50 офицеровъ и 400 юнкеровъ) прикрывало эвакуацію г. Одессы. По приближеніи своемъ въ г. Севастополь было вызвано генер. Слащевымъ на Перекопъ, гдѣ оставалось до прибытія частей Добровольческой Арміи, охраняя подступы къ Перекопу и Чонгарскому полуострову.

30-го октября 1920 г. Училище прикрывало эвакуацію г. Севастополя до прихода частей Арміи съ Перекопа и эвакуировалось въ г. Галлиполи, гдѣ развернулось и продолжало свою работу по подготовкѣ молодежи въ офицеры. Въ Галлиполи былъ сдѣланъ одинъ ускореный (13-й) выпускъ юнкеровъ въ офицеры. Вновь произведенные офицеры (130 чел.) были распредѣлены между Артиллер. частями 1-го Армейскаго Корпуса, а Училищемъ былъ сдѣланъ новый наборъ юнкеровъ изъ вольноопредѣляющихся. 25-го декабря 1921 г. Училище переѣхало въ Болгарію, гдѣ въ гг. Тырново Великое и Тырново-Сейметъ были сдѣланы еще три выпуска офицеровъ. Офицеры двухъ послѣднихъ выпусковъ были оставлены при Училищѣ и составили его перемѣнный офицерскій составъ. По окончаніи училища въ 23 году, гг. офицеры перемѣннаго и постояннаго его состава частью (70 чел.) поѣхали заканчивать свое высшее образованіе въ Чехію, въ Бельгію и во Францію, а частью стали на работы.

Въ настояще время Начальникомъ Училища состоитъ генералъ Казьминъ, Инспекторомъ полковникъ Безакъ. Командиромъ дивизіона полковникъ Грибовскій. Командирами бат. бат. 1-й полковникъ Красовскій, 2-й полковникъ Мамушинъ. Офицеры и солдаты перемѣннаго и постояннаго состава Училища раздѣлены на двѣ группы.

1-ая группа. **Восточная Группа** С.А.У. Въ нее входятъ партіи, чины которыхъ учатся или работаютъ въ Болгаріи, въ Сербіи, въ Чехіи, Румыніи, въ Польшѣ, въ Греціи и въ Германіи. Начальникъ группы полковникъ Безакъ. Онъ же временно исполняетъ и обязанности Начальника Училища. Его адресъ: Monsieur Bezack American College P. O. Box 182 Sofia Bulgarie.

2-ая группа: **Западная Группа С.А.У.** Въ нее входятъ партіи, чины которыхъ учатся или работаютъ во Франціи, въ Бельгіи, въ Люксембургѣ, въ Тунисѣ, Алжирѣ и на островѣ Куба. Начальникомъ группы — полковникъ Мамушинъ. Онъ же врем. исполняетъ обязанности командира дивизіона. Его адресъ:

Monsieur V. Mamouchine. 38, rue de Berri, Paris 8. Полковникъ **Мамушинъ.**

Алексѣевскій пѣхотный полкъ

Милостивый Государь,
Господинъ Редакторъ.

Въ № 43 вашего журнала въ статьѣ «Краткая Исторія Алексѣевскаго пѣх. полка» полк. Кривошей, указывая части, которыми былъ пополненъ Алексѣевскій пѣх. п. въ Галлиполи, повидимому былъ неточно освѣдомленъ относительно 1-го Кон. полка.

Полк. Кривошей пишетъ, что въ составъ Алекс. полка вошелъ Симферопольскій кон. дивизіонъ (бывш. 1-й Конн. полкъ).

Въ дѣйствительности, 1-й Конн. Офицерскій полкъ былъ сформированъ по окончаніи 1-го Кубанскаго похода изъ 2-хъ Конныхъ Дивизіоновъ полк. Гершельмана и полк. Глазенапа и ничего общаго съ Симферопольскимъ конн. дивизіономъ никогда не имѣлъ.,

2-й Куб. походъ и дальнѣйшую боевую службу до взятія Курска 1-й Конн. Оф. полкъ дѣйствовалъ самостоятельнымъ полкомъ, доходившимъ, съ формированіями старыхъ кавалерійскихъ полковъ до 12-ти эскадроннаго состава.

Въ Орловской губ. (1919 г.) вмѣстѣ съ полкомъ 10-й Кав. дивизіи составилъ 1-ю бригаду 10-й Кав. дивизіи.

Этой бригадой вначалѣ командовалъ ген.-м. Бичъ. За лихія дѣйствія этой бригады п. Барбовичъ былъ произведенъ въ чинъ ген.-м.

Дальнѣйшую свою службу до сентября м-ца 1920 г. несъ въ составѣ 1-й кав. див. По прибытіи въ Галлиполи, полкъ, какъ имѣющій одного шефа съ Алекс. пѣх. п., былъ приданъ къ этому послѣднему, какъ Конный Дивизіонъ и въ него влиты остатки Симферопольскаго и Виленскаго Конныхъ Дивизіоновъ. Корнетъ **Полторацкій.**

Тунисъ.

17-ое февраля

Ясный, слегка морозный день... Въ Царскомъ Селѣ въ манежѣ Л.-Гв. Гусарскаго Его Величества полка построенъ, для парада въ Высочайшемъ присутствіи, по случаю корпусного праздника, — Первый Кадетскій Корпусъ.

Передъ ротой Его Величества красуется Знамя, съ истлѣвшими лоскутьями полотнища, увѣнчанное гвардейскимъ орломъ.

...Ровно 11 часовъ... — «Слушай на кра-улъ», — неслышно сверкнули шашки офицеровъ, надъ строемъ блеснули штыки, короткій поворотъ головъ и... все замерло... и лишь передъ фронтомъ батальона Государевыхъ кадетъ красиво и плавно опускается, салютующее входящему въ манежъ своему Державному Шефу, сѣдое знамя корпуса.

Музыка играетъ встрѣчу... съ шашкой «подвысь» директоръ подходитъ съ рапортомъ.

Государь Императоръ, въ штабъ офицерскомъ мундирѣ Корпуса, съ Андреевской лентой черезъ плечо, за руку съ Августѣйшимъ Кадетомъ Корпуса Наслѣдникомъ Цесаревичемъ въ кадетскомъ

мундирѣ, медленнымъ шагомъ слѣдуетъ по фронту и каждая рота отчетливо слышитъ драгоцѣнные слова: «Здравствуйте Мои Кадеты»; — звуки встрѣчи смѣняются звуками Гимна и, по мѣрѣ движенія Его Величества, перекатывается изъ роты въ роту дружное «ура» молодыхъ голосовъ.

Въ сослуженіи съ корпуснымъ духовенствомъ Протопресвитеръ служитъ молебенъ и по окончаніи кропитъ Знамя и строй святой водой. Государь вторично слѣдуетъ по фронту за духовеиствомъ въ сопровожденіи командующаго парадомъ и свитскаго дежурства, Флигель Адъютантомъ въ коемъ б. кадетъ Корпуса Князь Іоаннъ Константиновичъ. Послѣ этого перестроенія и церемоніальный маршъ — по взводно и въ колоннѣ по отдѣленіямъ подъ звуки корпусного марша «Августѣйшій Кадетъ» и оба раза милостивое Царское «Спасибо!». На флангѣ головного взвода проходятъ: Военный министръ, Генералъ Инспекторъ Великій Князь Константинъ Константиновичъ, Главнокомандующій Великій Князь Николай Николаевичъ и всѣ прямые начальники.

Наслѣдникъ Цесаревичъ въ формѣ кадета 1 Кад. Корпуса.

Кажется, только разъ Корпусъ удостоился чести принять въ строй Юнаго Августѣйшаго Кадета — Цесаревича проходившаго церемоніальнымъ маршемъ передъ Своимъ Державнымъ Родителемъ.

Послѣ пріема рапортовъ, кончается парадъ словомъ Его Величества, провоглашающимъ «ура» Корпусу, и потомъ здравицами могучее «ура» шестиста голосовъ, подъ которое Ихъ Величества отбываютъ изъ манежа въ Екатерининскій дворецъ куда приглашается весь Корпусъ на завтракъ въ Высочайшемъ присутствіи. Въ зеркальномъ залѣ этого дворца поданъ завтракъ «а ля фуршетъ» и Державный Хозяинъ гостепріимно угощая обходитъ кадетъ, почти каждому, находя что сказать и чѣмъ милостиво обласкать.

Около 4-хъ часовъ, съ развернутымъ Знаменемъ, Корпусъ идетъ на вокзалъ мимо Александровскаго дворца, на крыльцо котораго всегда выходитъ Державный Шефъ еще разъ посмотрѣть на Своихъ кадетъ....

Государь Императоръ въ формѣ штабъ - офицера 1 Кад. Корпуса.

Глѣбъ Бенземанъ.

Книжная полка

ГЕНЕРАЛЪ П. П. ПЕТРОВЪ. Отъ Волги до Тихаго океана. (Въ рядахъ бѣлыхъ). Воспоминанія. Изд. М. Дидковскаго. Рига.

Къ большому сожалѣнію намъ, участникамъ бѣлой борьбы въ Европейской Россіи, очень мало извѣстно движеніе въ Сибири, начавшееся борьбой чехо-словаковъ и Народной Арміи и кончившееся трагической гибелью Адмирала Колчака. Эта великая эпопея бѣлой борьбы какъ нельзя лучше и детальнѣе представлена книгой генерала П. П. Петрова.

Борьба въ Сибири очень походитъ по своему темпу на бѣлое движеніе юга Россіи: въ рядахъ Народной Арміи мы видимъ тѣ же дѣла и настроенія, которыми былъ отмѣченъ нашъ Первый Походъ, съ развертываніемъ фронта приходятъ тѣ же ошибки тыла, что были у насъ...

Тяжело читать страницы объ отступленіи арміи Каппеля, о смерти Верховнаго Правителя, о иеразберихѣ въ Читѣ.

Очень полно представлены и краткая исторія Дальневосточнаго фронта при правительствѣ Меркулова и при ген. Дитерихсѣ.

Книга посвящена авторомъ памяти ген. В. О. Каппеля, въ ней же приводится его біографія. Въ трудѣ ген. Петрова историкъ найдетъ много цѣннаго матеріала, не претендующаго на большую увлекательность, но дающаго несомнѣнно полное и точное освѣщеніе событій 1918-1920 г.г. на Восточномъ фронтѣ Бѣлой Борьбы.

О.

Мысли бѣлогвардейца

VI

Въ среду 4-го марта, въ Союзѣ Галлиполійцевъ, на лекціи Офицерской школы, прочелъ докладъ о роли Р. О. В. С. пріѣхавшій изъ Праги нашъ талантливый сотрудникъ и вѣрный другъ Арміи Н. А. Цуриковъ. Въ связи съ этимъ докладомъ мнѣ хотѣлось бы побесѣдовать съ читателями о томъ, что такое «наслѣдство Бѣлаго Движенія». Это наслѣдство вѣдь хранятъ организаціи Р. О. В. С. и вѣрятъ, что только, вѣрные завѣтамъ бѣлыхъ Вождей, мы добьемся часа освобожденія Россіи.

***

Бѣлое Движеніе можно охарактеризовать словами: «Все — для Россіи». Все — это значитъ: жизнь, мысли, надежды и вѣра. Бѣлая идея — безкорыстна, единственная мечта бѣлаго воина — вздохнуть свободно на русской землѣ и дать право жизни людямъ, освободившимся изъ-подъ совѣтскаго гнета. Бѣлое движеніе не несетъ на своихъ знаменахъ месть, но справедливость и право. Конечно, преступникамъ и убійцамъ пощады быть не можетъ. Но возмездіе должно быть законно и разумно. Наконецъ, бѣлая идея исключаетъ сама собой всякую, до установленія въ Россіи твердаго порядка, борьбу за ту или иную форму правленія. Вотъ за это-то послѣднее бѣлое движеніе и подвергается нападкамъ слѣва и справа.

***

О нашихъ **противникахъ** (подчеркиваю, противникахъ, а не врагахъ, такъ какъ у бѣлыхъ врагъ только одинъ — большевики) слѣва — говорить не приходится. Еще съ Галлиполи мы знаемъ ихъ пріемы — лицемѣрные и недостойные, да и оцѣнку всѣмъ этимъ бывшимъ людямъ далъ въ свое время каждый изъ насъ. **Справа**-же на насъ нападаютъ тѣ, кто еще недавно сражался съ нами подъ общими знаменами. Насъ упрекаютъ они въ томъ, что мы не монархисты. Я очень далекъ отъ мысли сейчасъ подсчитывать процентъ «чистыхъ» монархистовъ, «нео-монархистовъ» и «бонапартистовъ» въ нашихъ рядахъ: есть достаточно и тѣхъ, и другихъ, и третьихъ. Но мы пока выше, чѣмъ всѣхъ видовъ монархисты. Мы — **патріоты. «Россія»** для насъ выше всего. Россію мы хотимъ видѣть великой, единой и славной. Мнѣ отвѣтятъ, «да вѣдь Россія и можетъ быть **такой** только при монархіи». Я лично съ этимъ совершенно согласенъ, какъ и тысячи моихъ соратниковъ, но... вѣдь, кромѣ насъ, есть еще милліоны людей въ Россіи, а ихъ-то спросить объ этомъ и надо. Форма-же правленія, навязанная штыками, обречена на гибель и безславіе. Другое дѣло, когда послѣ возстановленія этими штыками полнаго порядка, будетъ торжественно провозглашена эта форма: она будетъ желанна, авторитетна и чиста передъ исторіей.

***

Далѣе намъ говорятъ: есть законный Претендентъ, онъ, и только онъ одинъ, сдѣлаетъ чудеса. Увы, чудесъ въ наше время не бываетъ. Великій Князь Николай Николаевичъ, Врангель и Кутеповъ. твердо звали насъ идти бѣлымъ путемъ, потому, что вѣрили въ правоту и историческую необходимость Бѣлой, т. е. Обще-Русской, Идеи.

***

Бѣлая идея, въ конечномъ ея достиженіи, не только не исключаетъ монархизма, но и воплощаетъ въ себѣ тотъ аристократизмъ духа, который присущъ монархіямъ. Бѣлая Идея вовсе не начинаетъ исторіи Россіи съ Перваго Кубанскаго Похода, наоборотъ, она продолжаетъ старыя традиціи Россійской Имперіи: вѣдь наши ряды полны ея вѣрными сынами и нѣтъ въ нихъ людей, отрекающихся отъ своего прошлаго. Это прошлое мы чтимъ, любимъ, гордимся имъ. Но слѣпыми мы быть не можемъ. Вѣдь жизнь идетъ своимъ неумолимымъ шагомъ и то, что было пріемлемо и хорошо въ 1914 году, сейчасъ подчасъ и невозможно. Вотъ это-то и было внушено намъ нашими Вождями.

***

Сѣмя жертвенности, брошенное въ Первомъ Кубанскомъ Походѣ, не погибло. Оно даетъ свои ростки и сейчасъ. Тѣ добровольцы, которые, несмотря ни на что, проникаютъ въ Россію, та спайка, которая укрѣпляется за рубежомъ — доказываютъ намъ всю правильность нашего пути. Страшный ударъ, постигшій насъ (похищеніе ген. Кутепова) мы перенесли съ рѣдкой твердостью, ибо мы чувствовали себя на фронтѣ. Этотъ фронтъ мы держимъ и сейчасъ. **И, несмотря ни на какія испытанія, мы сдержимъ его до** воскресенія Россіи. **В. Орѣховъ.**

Наши замѣтки

Приказъ № 398 по Корпусу И. А. и Ф. отъ 30 сент. (13 окт.) 1930 года гласитъ:

...§ 1. Службу въ добровольческихъ арміяхъ, до дня ихъ ухода изъ предѣловъ Россіи, а равно состояніе въ корпусѣ И. А. и Ф., какъ для чиновъ, находящихся въ эмиграціи, такъ и для тѣхъ, кто числится въ секретныхъ спискахъ, зачислять на выслугу пенсій.

§ 2. Службу на штатныхъ должностяхъ корпуса И. А. и Ф. полагать наравнѣ съ дѣйствительной государственной службой, въ отношеніи зачета времени состоянія на указанныхъ должностяхъ въ выслугу лѣтъ на производство въ слѣдующій чинъ.

Время пребыванія въ эмиграціи внѣ состоянія въ корпусѣ И. А. и Ф., ни на пенсію, ни въ выслугу лѣтъ на производство въ слѣдующій чинъ, не засчитывается».

Нужно совершенно не знать русское офицерство никогда не служившее изъ за матеріальныхъ выгодъ, чтобы привлекать его черезъ десять лѣтъ жизни на чужбинѣ въ свои ряды обѣщаніемъ чиновъ и пенсій.

Бѣлые Вожди, звавшіе офицерство на путь идейной борьбы, находили другія слова — они призывали только къ **жертвенности** ради спасенія Родины, къ побѣдѣ Единой Великой и Недѣлимой.

Цесаревичъ Алексѣй

(По личнымъ воспоминаніямъ)

Было около 3-хъ часовъ пополудни 30 іюля 1904 года. Я шелъ куда то по набережной Невы; вдругъ, надъ однимъ изъ бастіоновъ Петропавловской крѣпости взвился дымокъ; раздался выстрѣлъ, за нимъ другой, третій и началась пальба. Зная, что Государыня должна была въ эти дни разрѣшиться отъ бремени, я тотчасъ понялъ значеніе салюта. Остановился и сталъ считать. Когда подошло къ ста, невольно почувствовалъ волненіе; если салютъ остановится на 101, опять то же положеніе — родилась дѣвочка. Но нѣтъ... Съ радостью считаю 102, 110, 150 и т. д. до 301. Сомнѣній нѣтъ — родился Наслѣдникъ престола.

Это было событіе важности чрезвычайной. Вопросъ о престолонаслѣдіи разрѣшался. Династія укрѣплялась. Въ то же время, это было для всѣхъ насъ какъ бы солнца лучъ среди сумрачнаго времени, навѣяннаго неясными, двусмысленными свѣдѣніями, уже приходившими въ то время съ театра военныхъ дѣйствій на Дальнемъ Востокѣ.

Я повернулъ назадъ, направляюсь по Фонтанкѣ въ канцелярію министра внутреннихъ дѣлъ (которою я тогда управлялъ). Всѣ въ канцеляріи оказались въ сборѣ, хотя дѣятельность ея въ послѣднее время почти замерла; не прошло еще двухъ недѣль, какъ похоронили убитаго на своемъ посту Вячеслава Константиновича Плеве, а новый министръ не былъ еще назначенъ. У меня въ кабинетѣ мы стали наводить по телефону справки о совершившемся событіи въ министерствѣ двора. Выяснилось, что часа два тому назадъ, въ Александрійскомъ Дворцѣ въ Петергофѣ, у Государыни родился мальчикъ. Мальчикъ и Августѣйшая его Родительница здоровы и маленькій цесаревичъ только что «при молитвѣ» нареченъ Алексѣемъ. Почему Алексѣемъ? — удивился я. Но всевѣдующіе мои сослуживцы по канцеляріи, съ С. С. Хрипуновымъ и Б. А. Каншинымъ во главѣ, объясняли, что это было давнишнее затаенное желаніе Государя. Наслѣдникъ названъ Алексѣемъ въ честь второго государя царствующей династіи — «тишайшаго» царя Алексѣя котораго особенно чтитъ и на котораго такъ во многомъ похожъ Государь. Кто то замѣтилъ при этомъ, что исторія повторяется; надо помнить, что у «тишайшаго царя» сынъ былъ — Петромъ Великимъ. Вообще, настроеніе было у насъ приподнятое, полное радужныхъ надеждъ.

Да и не у насъ однихъ. Оно было всеобщее. Уже къ вечеру весь Петербургъ украсился флагами; зажглась иллюминація. Былъ тихій теплый вечеръ. Толпы народа гуляли по Невскому. Въ городскихъ садахъ играла военная музыка. Публика постоянно требовала исполненія народнаго гимна; кричала ура; махала шапками. Радостное оживленіе царило повсюду...

Крещеніе Наслѣдника состоялось 11 августа въ Петергофѣ. День былъ осенній, но солнечный и ясный. Съ 9 часовъ утра спеціальные поѣзда, а со станціи придворные экипажи, привозили въ Большой Петергофскій Дворецъ высочайшихъ особъ, дипломатическій корпусъ, министровъ, сановниковъ, свиту Его Величества, а также придворныхъ дамъ, фрейлинъ, придворныхъ чиновъ и кавалеровъ. Вскорѣ прибылъ Государь и вся царствующая фамилія, кромѣ Августѣйшей Родительницы, по слабости не участвовавшей въ церемоніи.

Наслѣдникъ Цесаревичъ въ формѣ Собственнаго Его Величества Конвоя.

Около десяти съ половиной состоялся торжественный переѣздъ Наслѣдника Цесаревича въ Большой Дворецъ изъ Александрійскаго — гдѣ онъ родился и жилъ тринадцать дней своей жизни. Придворные чины и кавалеры, участвовавшіе въ шествіи по внутреннимъ заламъ — въ ихъ числѣ и я — смотрѣли на пріѣздъ изъ оконъ дворца. За долгую придворную службу я не помню процессіи болѣе блестящей. Къ тому же въ ней было что то свѣтлое и радостное, всѣхъ насъ волнующее.

Золотые экипажи, наружно мало измѣнившіеся съ Екатерининскихъ временъ, бѣлыя, одна лучше другой, лошади, украшенныя плюмажемъ изъ страусовыхъ перьевъ, ведомыя подъ уздцы залитыми золотомъ конюхами, скороходы въ ихъ необыкновенныхъ головныхъ уборахъ, придворные арапы въ бѣлыхъ съ золотомъ чалмахъ — все это, въ ясный, свѣтлый день, производило какое то чарующее, сказочное впечатлѣніе. Въ первой колясскѣ цугомъ оберъ - церемоніймейстеръ графъ Гендриковъ съ жезломъ въ вытянутой рукѣ; во второй — оберъ - гофмаршалъ князь Долгорукій, также съ жезломъ. Затѣмъ, золотая, вся въ стеклахъ карета, въ которой оберъ - гофмейстерна, свѣтлѣйшая княгиня Голицына торжественно держала на подушкѣ маленькаго, запеленутаго, покрытаго кружевами Цесаревича. На передней скамейкѣ кареты сидѣли два генералъ - адъютанта, назначенные, какъ сказано было въ приказѣ: «состоять при Государѣ-Наслѣдникѣ-Цесаревичѣ во время церемоніи» — гр. Воронцовъ-Дашковъ и Рихтеръ, оба только что пожалованные Андреевскими кавалерами.

По прибытіи Цесаревича послѣдовалъ торжественный выходъ изъ внутреннихъ покоевъ въ церковь. Государь велъ подъ руку Императрицу Марію Ѳеодоровну; за ними вся императорская фамилія и княгиня Голицына, которая несла на подушкѣ Цесаревича. Подушку поддерживали съ обѣихъ сторонъ «состоявшіе при Наслѣдникѣ-Цесаревичѣ» Рихтеръ и Воронцовъ. Княгиня Голицына выступала какъ то необыкновенно плавно и осторожно. Кругомъ говорили, что она, боясь поскользнуться, заказала даже особую обувь на шероховатой резиновой подошвѣ.

Всѣ, толкая другъ друга, старались заглянуть на подушку, гдѣ лежалъ среди кружевъ и лентъ маленькій дремлющій младенецъ, передъ которымъ открывалось, какъ всѣ это чувствовали и понимали, великое, таинственное будущее.

Государь, войдя въ церковь, подошелъ къ митрополиту Антонію, приложился къ кресту и сейчасъ же вышелъ въ сосѣднюю гостинную, блюдя старый русскій обычай, по которому родители не должны присутствовать при крещеніи своихъ дѣтей. Также отошли въ алтарь митрополитъ и архіереи.

Протопресвитеръ Янышевъ приступилъ къ крещенію. За нимъ стоялъ, въ несвойственномъ ему богатомъ облаченіи, отецъ Іоаннъ — яркій свѣтильникъ церкви православной, тогда догоравшій въ Кронштадтѣ — и своими прозорливыми, бѣло - голубыми глазами грустно смотрѣлъ куда то въ даль, можетъ быть — въ будущее. У купели стояла крестная мать — Императрица Марія Ѳеодоровна и крестный отецъ — великій князь Алексѣй Александровичъ, который въ то же время замѣнялъ иноземныхъ воспріемниковъ: короля Англійскаго, императора Германскаго, короля Датскаго и великаго герцога Гессенъ-Дармштадтскаго. Тутъ же стояли четыре маленькія дѣвочки, въ короткихъ бѣлыхъ платьицахъ придворнаго покроя — сестры Цесаревича —и внимательно, видимо съ волненіемъ, слѣдили за церемоніею.

По совершеніи таинства, при пѣніи «Тебѣ Бога хвалимъ», загудѣли колокола, загремѣлъ пушечный салютъ въ 301 выстрѣлъ и протодіаконъ сталъ возглашать многолѣтіе. Государь вошелъ въ церковь, митрополитъ и архіереи вернулись изъ алтаря. Марія Ѳеодоровна понесла своего крестника къ причастію. Затѣмъ министръ Двора — какъ канцлеръ орденовъ — поднесъ Государю на золотомъ блюдѣ звѣзду и цѣпь Св. Андрея Первозваннаго. Государь бережно положилъ ихъ на массу кружевъ и лентъ, покрывавшихъ Цесаревича.

Постепенно продвигаясь впередъ, я ясно видѣлъ, какъ Цесаревичъ, будущій, какъ мы думали тогда, повелитель шестой части суши земного шара, заметался среди своихъ кружевъ, какъ бы желая показать, что этого не надо и жалобно заплакалъ...

По окончаніи церемоніи, всѣ присутствующіе были приглашены къ Высочайшему завтраку. Было оживленно и весело. Возвращались мы въ радостномъ возбужденіи. У всѣхъ были какія то туманныя, необоснованныя упованія, неясныя, но крѣпкія, надежды на свѣтлое будущее.

Наши надежды и упованія отчасти сбылись, но увы далеко не сразу. Многое надо было еще пережить: Портъ-Артуръ, Цусиму, забастовки, крестьянскія волненія, бунты во флотѣ, московское возстаніе и многое другое. Но ставка на революцію была несомнѣнно бита. Наступило успокоеніе; реформы начались — земельная на первомъ планѣ. Чувствовалось уже, въ 1908 году, грядущее процвѣтаніе. Россія оправилась, Россія расцвѣтала, богатѣла, развивалась со сказочной быстротою.

Въ 1910 году, Государь съ семьей ѣхалъ на югъ черезъ Виленскую губернію, гдѣ я былъ тогда губернагоромъ. Въ предѣлахъ губерніи императорскій поѣздъ, по росписанію, долженъ былъ имѣть лишь одну остановку на маленькой станціи верстахъ въ 40 отъ Вильны для смѣны, насколько помню, паровозовъ. Согласно инструкціи о Высочайшихъ проѣздахъ, я долженъ былъ выѣхать навстрѣчу поѣзду и лично подать Государю рапортъ о состояніи губерніи.

Въ назначенное время, около 9 часовъ утра, прибылъ Императорскій поѣздъ, который я ожидалъ на платформѣ маленькаго полустанка въ придворномъ мундирѣ, съ рапортомъ для Государя и букетомъ изъ орхидей для Государыни. На платформу сошелъ генералъ-адъютантъ Дедюлинъ, тогдашній комендантъ, въ сопровожденіи начальника дороги Валуева. В. А. Дедюлинъ мнѣ сообщилъ, что Государь еще не вышелъ въ кабинетъ, но приказалъ передать, что приметъ виленскаго губернатора на перегонѣ между станціею остановки и Вильной, гдѣ, какъ мнѣ тутъ же любезно объяснилъ Ф. М. Валуевъ, будетъ сдѣлана на одну минуту остановка, чтобы я могъ сойти съ поѣзда.

По указаніямъ Дедюлина, я вошелъ въ вагонъ, гдѣ былъ кабинетъ Государя и сталъ ждать въ коридорѣ. Какъ только поѣздъ тронулся, изъ одного изъ крайнихъ купе выглянулъ и вышелъ въ коридоръ стройный мальчикъ въ матросской курточкѣ. Мальчикъ, за которымъ появился матросъ, сдѣлалъ нѣсколько шаговъ по направленію ко мнѣ, но увидавъ «чужого» человѣка въ мундирѣ, въ лентѣ, съ букетомъ въ рукахъ, смутился и повернулъ назадъ. Съ нимъ скрылся и матросъ. Я сейчасъ же узналъ въ мальчикѣ Цесаревича Алексѣя съ неотступно состоящимъ при немъ матросомъ съ «Штандарта» Деревенко, любимцемъ Цесаревича, увы, впослѣдствіи показавшимъ постыдное малодушіе, отказавшись слѣдовать съ Царской Семьей въ Тобольскъ.

Нѣсколько минутъ спустя, Цесаревичъ вновь появился. Вѣроятно онъ навелъ справку — кто «чужой» и зачѣмъ онъ тутъ стоитъ. Онъ прямо подошелъ ко мнѣ и спросилъ: мы по вашей губерніи ѣдемъ? Я, называя его Ваше Императорское Высочество, почтительно подтвердилъ, что «по Высочайше мнѣ ввѣренной губерніи». Цесаревичъ не понялъ, что я сказалъ и немного смутился, но, видимо, не это его интересовало, у него было что то другое на умѣ и онъ рѣшительно спросилъ: у

Васъ есть зубры? Тутъ пришла моя очередь смутиться. Я такъ привыкъ въ то время читать въ газетахъ и слышать постоянно, что «зубрами» называютъ дворянъ землевладѣльцевъ крайне праваго направленія, что пораженный сразу не сообразилъ, что спрашиваетъ Цесаревичъ, но потомъ, понявъ всю невинность вопроса, съ трудомъ сдерживая улыбку, отвѣтилъ: Это, Ваше Высочество, въ сосѣдней губерніи — въ Гродненской, въ Бѣловѣжской Пущѣ. Но Цесаревичъ настойчиво опять допытывалъ: но они, все таки, иногда къ Вамъ забѣгаютъ? Хотя Бѣловѣжская Пуща находится болѣе чѣмъ въ 200 верстахъ отъ Вильны, но желая сказать что либо пріятное маленькому Цесаревичу, я отвѣтилъ неопредѣленно: могутъ иногда и забѣжать, Ваше Высочество. Цесаревичъ улыбнулся довольной улыбкой, видимо удовлетворенный, что добился своего. Потомъ, посмотрѣлъ на мой букетъ орхидей, онъ какъ то особенно мило, съ нѣжнымъ оттѣнкомъ въ голосѣ, спросилъ: это для мамы? — а затѣмъ — дѣловымъ тономъ: цвѣты изъ Вашего сада? Я почтительно согласился со всѣмъ, всячески желая не противорѣчить моему прелестному августѣйшему собесѣднику, которымъ прямо залюбовался, какъ простымъ смертнымъ: личико чистое, глаза свѣтлые, черты тонкія, улыбка привѣтливыя, синія жилки на вискахъ. Такимъ всегда рисовали живописцы Екатерининскаго вѣка прадѣда Цесаревича, маленькаго Александра Павловича, сидящаго такимъ чистенькимъ и розовымъ, съ хохликомъ на головѣ, на колѣняхъ у бабушки Екате - рины.

Услышавъ какой то шумъ въ концѣ вагона, Цесаревичъ, дружески кивнувъ мнѣ, быстро направился туда. Точно изъ подъ земли выросъ Деревенко и бросился по пятамъ за Цесаревичемъ, стремясь захватить его за матросскую курточку. За выступомъ корридора, на рубежѣ двухъ вагоновъ, послышались пререканія. Грубый матросскій голосъ съ выговоромъ на о: пущать въ энтотъ !вагонъ» Ея Величествомъ не велѣно; и тоненькій, милый, совершенно дѣтскій голосокъ: только на минуточку...

Въ это время сзади меня раздался голосъ В. А. Дедюлина, откуда то появившагося: «Его Величество проситъ Виленскаго Губернатора». Я, быстро оправившись, съ рапортомъ и букетомъ въ рукахъ, поспѣшилъ къ завѣтной двери, невольно волнуясь, что буду сейчасъ наединѣ говорить со своимъ Царемъ и, съ замираніемъ сердца, вошелъ въ купе...

Въ Вильнѣ я едва успѣлъ сойти съ царскаго поѣзда и встать въ линію съ моими сослуживцами, полицейскими и желѣзнодорожными чинами, выстроившимися на платформѣ, какъ поѣздъ тронулся дальше. Плавно и медленно прошелъ мимо насъ Императорскій вагонъ. Въ одномъ окнѣ стояла Государыня съ букетомъ орхидей въ рукахъ. Въ другомъ — Государь, любезно отдававшій намъ честь. Рядомъ съ нимъ милое личико Цесаревича, видимо искавшаго кого то глазами. Увидавъ меня, онъ сталъ усиленно кивать головой и привѣтствовать меня рукою, какъ «личнаго своего знакомаго». И лишь я зналъ ту тайну, которая связывала меня съ маленькимъ Цесаревичемъ — что ко мнѣ иногда забѣгаютъ и зубры, а въ запущенномъ саду губернаторскаго дома, въ глубокую осень, цвѣтутъ орхидеи...

Дм. Любимовъ.

Роковая легенда

II

Всѣ историческіе документы, опубликованные послѣ войны, всѣ добросовѣстныя свидѣтельства, откуда бы они ни исходили, признаютъ или вынуждены признать, что императорское правительство было до самаго конца чуждо планамъ сепаратнаго мира. Если со стороны отдѣльныхъ вліятельныхъ лицъ были покушенія выдвинуть эту мысль, то подобныя попытки немедленно и въ корнѣ пресѣкались Государемъ. Если въ характерѣ Царя волевой элементъ, къ несчастью былъ слишкомъ слабъ, то тѣмъ болѣе замѣчательна его непреклонная твердость именно въ этомъ дѣлѣ.

Но необходимо выяснить еще одинъ вопросъ, для затемненія котораго много постаралась лживая большевицкая пресса и который подвергся кривотолкамъ и въ иностранной печати.

Быть можетъ, въ Тобольскѣ, въ томительномъ заключеніи, подъ вѣчной угрозой звѣрской расправы, въ свои предсмертные мѣсяцы, Государь поколебался духомъ? Можетъ быть тогда онъ пожалѣлъ о своей твердости, пожалѣлъ объ упущенной возможности заключенія мира, возможности которая, будь она использована, способна была бы предотвратить революцію?

Въ 1928 году, съ десятилѣтнимъ опозданіемъ (почему?!) большевиками опубликована послѣдняя часть личнаго дневника царя*), охватывающая пребываніе его въ Тобольскѣ и Екатеринбургѣ и содержащая записи съ 1-го января по 30-ое іюня 1918 года.

Въ соотвѣтствіи съ обычной манерой Государя, записи дневника очень лаконичны и сдержанны. Однако нѣкоторыя изъ нихъ даютъ ясный отвѣтъ на поставленный нами вопросъ. Вотъ запись отъ 8-го февраля: «Судя по телеграммамъ, война съ Германіей возобновлена, такъ какъ срокъ перемирія истекъ; а на фронтѣ, кажется, у насъ ничего нѣтъ, армія демобилизована, орудія и припасы брошены на произволъ судьбы и наступающаго непріятеля! Позоръ и ужасъ!!».

И черезъ четыре дня, 12-го февраля: «Сегодня пришли телеграммы извѣщающія, что большевики, или какъ они себя называютъ, Совнаркомъ, должны согласиться на миръ на унизительныхъ условіяхъ германскаго правительства въ виду того, что непріятельскія войска движутся впередъ и задержать ихъ нечѣмъ! Кошмаръ!».

*) «Красный Архивъ», кн. 27.

Какъ показываетъ эта запись, Царю даже не приходила мысль, что большевики охотно и добровольно идутъ на заключеніе мира, потому что интересы Россіи, какъ государства, для нихъ просто не существуютъ. Царь былъ о большевикахъ лучшаго мнѣнія, чѣмъ они того заслуживали!...

Но это еще не все. Убійству царской семьи предшествовали нѣкоторыя обстоятельства, до сихъ поръ еще документально не освѣщенныя до конца, но уже раскрытыя въ нѣкоторыхъ въ высшей степени важныхъ и интересныхъ деталяхъ.

Эти обстоятельства относятся къ таинственной миссіи нѣкоего Яковлева, который явился въ Тобольскъ съ полномочіями за подписью Ленина и предсѣдателя Всероссійскаго Центральнаго Исполнительнаго Комитета Свердлова, т. е. двухъ высшихъ лицъ совѣтской республики. Яковлевъ держался очень замкнуто и ни съ кѣмъ изъ находившихся въ Тобольскѣ видныхъ большевиковъ не дѣлился своими планами. Именно по требованію Яковлева Царь былъ увезенъ 26-го апрѣля изъ Тобольска. Наканунѣ Яковлевъ имѣлъ разговоръ наединѣ съ Царемъ, и этотъ разговоръ привелъ Царя и Царицу въ необычайное волненіе. Въ книгѣ Соколова собраны по этому поводу показанія цѣлаго ряда лицъ окружавшихъ царскую семью.

Лакей Волковъ разсказалъ Соколову слѣдующее: онъ засталъ Императрицу плачущей въ комнатѣ больного Алексѣя. Когда Царица выходила, Волковъ спросилъ ее въ чемъ дѣло. Она отвѣтила: «Императора увозятъ въ Москву. Хотятъ, чтобы онъ подписалъ миръ. Я ѣду вмѣстѣ съ нимъ. Я этого не допущу никогда»...

Яковлевъ упомянулъ между прочимъ, что поѣздка продолжится 4-5 дней. Офицеръ Кобылинскій, бывшій начальникъ караула, назначенный въ свое время Керенскимъ, высказалъ свою догадку, что дѣло идетъ о поѣздкѣ въ центръ Россіи, можетъ быть въ Москву. Тогда Царь воскликнулъ: «Въ такомъ случаѣ, они хотятъ чтобы я подписалъ Брестъ-Литовскій миръ! Но я лучше позволю себѣ отрубить руку»!*).

Въ высшей степени интересно и важно сопоставить эти свѣдѣнія, собранныя Соколовымъ, съ данными, содержащимися въ мемуарахъ цареубійцы Авдѣева, бывшаго коменданта Ипатьевскаго дома въ Екатеринбургѣ. Я думаю, что не ошибусь, если скажу, что эта работа до сихъ поръ еще не была продѣлана. Вообще мемуары Авдѣева напечатанные въ видѣ небольшой статьи въ журналѣ «Красная Новь» (№ 5, 1928 г.) прошли какъ то незамѣченными. Правда, нужно сказать, что въ той части очерка цареубійцы, о которой идетъ рѣчь, много темныхъ мѣстъ и недоговоренностей, причемъ создается впечатлѣніе, что эти неясности тщательно взвѣшены и обдуманы, и вся эта часть мемуаровъ внимательно проредактирована опытнымъ цензоромъ. Тѣмъ не менѣе, показанія Авдѣева представляютъ драгоцѣнный матеріалъ, дополняющій книгу Соколова.

*) Книга Соколова, стр. 73-77.

Прослѣдимъ вкратцѣ, вмѣстѣ съ Авдѣевымъ ходъ событій. Въ мартѣ 1918 года Авдѣевъ находится въ Тобольскѣ. Онъ считаетъ, что охрана плѣнниковъ поставлена изъ рукъ вонъ плохо. Онъ чувствуетъ и знаетъ, что готовится заговоръ. Какіе то «черносотенцы» подготовляютъ побѣгъ царской семьи. Они ожидаютъ только весенняго вскрытія рѣкъ. Ихъ предпріятіе имѣетъ всѣ шансы на успѣхъ.

Здѣсь неясно, кто такіе эти черносотенцы, и почему Авдѣевъ, освѣдомленный объ заговорѣ, не можетъ ихъ арестовать. На этотъ счетъ у Авдѣева — никакихъ указаній... Но дальше.

Авдѣевъ не довѣряетъ мѣстному Тобольскому исполкому. Еще болѣе онъ не довѣряетъ охранѣ, состоящей изъ преображенцевъ и назначенной еще при Керенскомъ.

Единственно надежной представляется Авдѣеву «группа уральцевъ», т. е. екатеринбургскихъ большевиковъ, къ которой принадлежитъ и самъ Авдѣевъ. Эта уральская группа оказывается достаточно сильной, чтобы добиться перевыборовъ Тобольскаго Исполкома. Въ результатѣ этихъ перевыборовъ во главѣ Исполкома оказываются коллеги Авдѣева Хохряковъ и Заславскій, т. е. люди совершенно чуждые Тобольску. Отсюда можно заключить, каковы были эти перевыборы и изъ этого же обстоятельства явствуетъ, что Авдѣевъ и «уральцы» все же были хозяевами положенія.

Казалось бы, при такихъ обстоятельствахъ Авдѣевъ можетъ успокоиться и не бояться «козней черносотенцевъ». Ничуть не бывало. Авдѣевъ и его товарищи считаютъ необходимымъ перемѣнить мѣсто заключенія царской семьи. Между тѣмъ, Москва проявляетъ странную безпечность, и телеграфные переговоры не приводятъ ни къ чему. Тогда Авдѣевъ рѣшаетъ ѣхать въ Екатеринбургъ, чтобы получить полномочія отъ областного уральскаго Совѣта. Ближайшая желѣзнодорожная станція — Тюмень. Авдѣевъ дѣлаетъ 260 верстъ на лошадяхъ. Добравшись до Тюмени онъ сталкивается тамъ съ Яковлевымъ, только что прибывшимъ изъ Москвы во главѣ небольшого отряда. Яковлевъ предъявляетъ Авдѣеву полномочія за подписью Ленина и Свердлова. Авдѣевъ долженъ подчиниться Яковлеву. Поѣздка въ Екатеринбургъ отпадаетъ. Яковлевъ и Авдѣевъ вмѣстѣ возвращаются въ Тобольскъ.

Вл. Лазаревскій.

(Окончаніе въ слѣд. №).

ОТКРЫТА ПОДПИСКА НА 1931 ГОДЪ

На единственный за-границей русскій двухнедѣльникъ литературы, критики и искусства

„НОВАЯ ГАЗЕТА"

выходящій въ Парижѣ 1-го и 15-го числа каждаго мѣсяца.

Подписка принимается въ конторѣ газеты и почтою по адресу:

«La Nouvelle Gazette», 13,rue Pascal (Paris (5e).

Братья Русскіе!

Девять мѣсяцевъ тому назадъ вспыхнулъ народный гнѣвъ въ степныхъ просторахъ и на сопкахъ Дальняго Востока. На территоріи, равной по площади тремъ государствамъ довоеннаго времени — Франціи, Германіи и Австро-Венгріи, поднялись противъ совѣтской власти — крестьяне, казаки, шахтеры, рабочіе, раскаявшіеся комиссары, прозрѣвшіе красноармейцы и матросы. По имѣющимся свѣдѣніямъ, къ повстанцамъ переходятъ даже отдѣльные коммунисты, являясь часто руководителями въ борьбѣ противъ вчерашнихъ своихъ «повелителей». Совѣтская власть оставалась вполнѣ прочной лишь въ крупныхъ центрахъ (Владивостокъ, Благовѣщенскъ, Чита), гдѣ защитниками ея являлись войска «Чонъ» ГПУ и интернаціоналньыя части. Природныя условія таковы, что мелкіе отряды возставшихъ неуловимы.

Девять мѣсяцевъ военное счастье неизмѣнно сопутствовало повстанцамъ.

Возстаніе въ краѣ не подавлено и по нынѣ и лишь зима внесла затишье.

Русская эмиграція Дальняго Востока, на событія отвѣтила національнымъ подъемомъ и жертвеннымъ подвигомъ. Установлены обязательные денежные взносы и проц. отчисленія съ предпріятій. Образованъ Русскій анти-коммунистическій центръ подъ руководствомъ Генерала Хорвата и дѣло помощи Дальнему Востоку, **во всѣхъ ея видахъ** возложено на генерала Дитерихса. Русская эмиграція въ Европѣ непрерывно отправляетъ генералу Дитерихсу динары, левы, франки. Тамъ русскіе отказываютъ себѣ въ самомъ насущномъ, чтобы помочь своимъ возставшимъ братьямъ. Повсюду устраиваются лекціи, доклады, концерты, сборъ съ коихъ пополняетъ казну помощи Дальнему Востоку. Сейчасъ въ Нью-Іоркъ пришли подписные листы и информація отъ ген. Дитерихса.

Отъ насъ ждутъ помощи. Необходимо спасти отъ гибели тысячи бѣженцевъ новой волны, мужья, отцы, братья и сыновья коихъ возстали на родной землѣ, спасая Россію.

Лицъ, желающихъ пріобщиться къ дѣлу помощи Дальнему Востоку, но затрудняющихся осуществить непосредственно, приглашаемъ обращаться въ одну изъ организацій, представитель коей далъ свою подпись на семъ воззваніи. Предсѣдатель Союза Русскихъ Ветерановъ, зная лично генерала Дитерихса, гарантируетъ, что пожертвованія пойдутъ исключительно по тому назначенію, которое укажутъ жертвователи (помощь дѣтямъ, помощь бѣженцамъ и т. д.). Въ случаѣ не указанія назначенія пожертвованія, таковыя будутъ израсходованы по усмотрѣнію генерала Дитерихса, въ зависимости отъ мѣстныхъ нуждъ.

Адресъ генерала Дитерихса: 154, Рутъ Перъ Роберъ, Шанхай. Китай.

Подписано: Союзъ Русскихъ Ветеринаровъ, Всероссійскій Національный Крестьянскій Союзъ, ОРОВУЗЪ. Нью-Іоркскій Комитетъ Фонда Спасенія Родины Имени Великаго Князя Николая Николаевича, Казачій Союзъ въ Америкѣ, Русскій Центръ, Общество Взаимопомощи Русскихъ Инженеровъ, Общество Помощи Національной Россіи, Русское Общество Помощи Національной Россіи, Русская Національная Лига.

ОБРАЩЕНІЕ ВСЕРОССІЙСКАГО НАЦІОНАЛЬНАГО КРЕСТЬЯНСКАГО СОЮЗА КЪ РУССКОМУ НАРОДУ

Дорогіе Русскіе Людн!

Пошелъ 14-й годъ, какъ слово «Россія», которымъ обозначалось Величайшее Государство — стерто и замѣнено чуждыми уму и сердцу кабалистическими знаками СССР, а Русскій Народъ изъ хозяина своей страны — сталъ «Совѣтскимъ» рабомъ коммунистическаго интернаціонала. Онъ потерялъ права человѣка, гражданина, лишился возможности соблюдать вѣковые обычаи, хранить вѣру отцовъ, не можетъ трудиться для своего блага.

Для всѣхъ народовъ прозвучали святыя Рождественскія слова: «Слава во Вышнихъ Богу и на Землѣ миръ». Всѣ христіане могли пойти въ любимые храмы и хоть на нѣкоторое время душой приблизиться къ Богу.

Одинъ только народъ, въ числѣ ста съ лишнимъ милліоновъ, создавшій Россію — лишенъ этого, отверженъ, забытъ... Народъ, давшій великій людей, передъ которыми преклоняется человѣчество, народъ, пожертвовавшій милліоны своихъ сыновъ, что бы дать жизнь и права другимъ народамъ... Не было въ міровой исторіи большей несправедливости, большаго преступленія, болѣе подлаго предательства.

Находятся средства, силы, слова для организаціи протеста насилій, пораженій части правъ различныхъ мелкихъ народностей, разбросанныхъ по міру; но... о Русскомъ Народѣ, ввергнутомъ въ Адъ, обреченномъ на уничтоженіе, на своей собственной землѣ, современные фарисеи европейской цивилизаціи — боятся открыто заговорить. Они изыскиваютъ мотивированные причины робкаго замалчиванія единственнаго ужаса современности — Судьбы Россіи.

Они, какъ «христіане», сторопятся политики, забывъ и Святителя Сергія, благословлявшаго Кн. Димитрія на борьбу съ полчищами Мамая и Патріарха Гермогена и монаховъ Троице-Сергіевской Лавры, поднявшихъ, въ смутное время, народъ на освобожденіе Родины.

Спасти гибнущаго, отвести руку палача, защитить родную мать и дѣтей своихъ отъ изверговъ — это не политика, а святой и первый долгъ всякаго христіанина, всякаго честнаго человѣка.

Кто изъ русскихъ говоритъ сейчасъ объ аполитичности своей, тратитъ энергію и средства на что-либо, кромѣ освобожденія Россіи отъ коммунистовъ — тотъ лукавитъ, разбиваетъ силы, тотъ предаетъ своихъ братьевъ.

Нѣтъ словъ для выраженія должной силы призыва къ христіанскимъ нравственнымъ чувствамъ людей, призыва, могущаго потрясти, пробудить совѣсть и заставить итти на помощь избиваемому Народу Русскому.

Весь міръ переживаетъ застой и волненія, всѣ народы терпятъ затрудненія и это будетъ, пока Рос-

сія не станетъ вновь Русскимъ Національнымъ Государствомъ со свободнымъ въ творчествѣ народомъ. Лишь съ уничтоженіемъ коммунистической власти въ Россіи — можетъ установиться «на землѣ миръ и въ человѣцѣхъ благоволеніе», только тогда многія страны найдутъ покой и благоденствіе, а разбросанныя по чужимъ странамъ частички русскаго народа обретутъ должную помощь и защиту.

ХРОНИКА

ПАМЯТНИКЪ БОЛГАРСКИМЪ МОРЯКАМЪ. 6-19 декабря въ г. Рущукѣ по иниціативѣ командира болгарской Дунайской Флотиліи, б. русскаго воспитанника и неизмѣннаго друга русскихъ, капитана 1р. Михайлова, открытъ и освященъ памятникъ болгарскимъ морякамъ, погибшимъ за время пятидесятилѣтняго свободнаго существованія Болгаріи. Памятникъ, изображающій матроса съ устремленнымъ на сѣверъ взоромъ, поставленъ на томъ мѣстѣ, гдѣ формировались сорокъ пять лѣтъ назадъ первыя болгарскія морскія части. Торжество болгарскаго флота не могло не касаться и насъ русскихъ, ибо начало его тѣсно связано съ освобожденіемъ Болгаріи и прошло подъ руководствомъ русскихъ морскихъ офицеровъ. Отсюда и напоминающія объ эпохѣ 1877-78 г. г. изображенія на памятникѣ. На ряду съ барельефомъ Е. И. В. Царя Бориса III, — барельефъ Царя-Освободителя, Императора Александра II и русской миноноски, участницы войны 1877-78 г. Въ освященіи памятника, состоявшемся въ присутствіи военнаго министра и митрополита, принялъ участіе и настоятель русской Церкви. Послѣ торжества состоялся обѣдъ на которомъ отъ имени русской колоніи привѣтствовалъ болгарскій флотъ Предсѣдатель Рущукскаго отд. О. Галлиполійцевъ, полковникъ Плюцинскій.

А. Бр.

ОБЪЕДИНЕНІЕ БЫВШИХЪ КАДЕТЪ ВЪ БОЛГАРІИ

Въ Болгаріи кадетскія объединенія отпраздновали пятилѣтіе своего существованія.

Объединились бывшіе кадеты по предложенію ихъ Объединяющаго нѣсколько своеобразно. Кадеты всѣхъ корпусовъ именуются не союзомъ, а **«Роднымъ Корпусомъ имени Августѣйшаго поэта К. Р.»**. Во главѣ стоитъ не предсѣдатель, а директоръ и всѣ другіе роли носятъ названія, напоминающія кад. корпусъ. Всѣ генералы почетные кадеты. Директоромъ можетъ быть шт. офицеръ.

Обычно, по субботамъ кадеты и семьи собираются въ своемъ собраніи. На наемъ собранія ежегодно присылаетъ средства А. А. Вонсяцкій, б. кадетъ 2 Моск. к. корпуса.

Въ настоящее время Родные Корпуса и ихъ отдѣлы есть: въ Софіи. Его директоръ А. П. Мусевичъ-Бориковъ (болг.), въ Варнѣ, директоръ В. Н. Смердовъ, онъ же и Объединяющій Родные Корпуса въ Болгаріи. Въ Перникѣ В. Я. Любимовъ и въ Сливенѣ Е. Г. Поповъ.

Своимъ какъ бы общимъ шефомъ и возглавляющимъ Родные Корпуса считаютъ старшаго сына б. Августѣйшаго Главнаго Начальника Его Высочество Князя Гавріила Константиновича.

Въ спискахъ Р. К овъ, которые состоятъ изъ 4 ротъ, числятся и кадеты, находящіеся въ другихъ государствахъ.

При Родн. Корпусѣ — курсы высшаго военнаго самообразованія.

Онъ покровительствуетъ національной молодежи и, конечно, вполнѣ поддерживаетъ О. В. С. Къ тому же во главѣ его стоитъ въ Болгаріи почетный кадетъ Ф. Ф. Абрамовъ. На случай сообщаемъ адресъ однокашникамъ: генералъ Влад. Ник. Смердовъ, Варна, Марина № 1. Илья Яковлевичъ Любимовъ, Перникъ Хуминдилъ № 431. Евг. Георг. Поповъ, Сливенъ, нач. арм. группы. Ричардъ Осип. Терменъ, София, ул. Патр. Евтимія, № 10. Полковникъ Алек. Петр. Мусевичъ Бориковъ, Софія уг. Раковской и Дондукова бульвара. Р. О. Терменъ, помощникъ директора въ Софіи и имъ только что отпечатаны интересно изложенныя брошюры, подъ заглавіемъ «Кадетскія традиціи».

ВЪ СОЮЗѢ РУССКИХЪ ВОЕННЫХЪ ИНВАЛИДОВЪ ВО ФРАНЦІИ.

Открывшійся 24 февраля сего года 1-й Малый Делегатскій Съѣздъ Союза Русскихъ Военныхъ Инвалидовъ во Франціи, закончилъ свои работы 27 февраля, подробно разсмотрѣвъ и разрѣшивъ рядъ весьма важныхъ и насущныхъ вопросовъ, касающихся жизни Союза во Франціи.

Предсѣдатель Съѣзда полковникъ Васильевъ, закрывая Съѣздъ, отмѣтилъ тѣ тяжелыя условія, въ которыхъ находятся проживающія во Франціи Русскіе Инвалиды и особенно тѣ изъ нихъ, которые потеряли всякую трудоспособность.

АНГЛО-РУССКАЯ ДРУЖБА. Въ среду 11-го февраля въ Лондонѣ въ гост. «Савой» состоялся впервые общій обѣдъ участниковъ членовъ разныхъ воинскихъ Союзовъ, организацій, дѣйствовавшихъ на Русскихъ Фронтахъ.

Предсѣдательствовалъ организаторъ обѣда, Членъ Парламента, Генералъ сэръ Альфредъ Ноксъ и рядомъ съ нимъ за предсѣдательскимъ столомъ заняли мѣста: Генералъ сэръ Кетбертъ Пуль (б. Нач-къ Англ: Воен. Миссіи въ Архангельскѣ и на югѣ Россіи) Генералъ Денстервиль, Полковникъ сэръ Альфредъ Ролинсонъ и др.

Напротивъ предсѣдателя сидѣли русскіе офицеры: Предсѣдатель Отд.: Русскаго Обще-Воинскаго Союза въ Англіи, Капитанъ I ранга Г. Е. Чаплинъ, Полковникъ В. И. Короткевичъ и др.

Въ прочувствованной рѣчи, генералъ Ноксъ, выразилъ радость, что англійскіе офицеры, дѣйствовавшіе въ Россіи, продолжаютъ быть спаяны прежней любовью къ общему дѣлу, Россіи и Русскимъ, выразилъ увѣренность, что братское Сотрудничество Англичанъ и Русскихъ проявится и въ будущемъ и поднялъ бокалъ за скорое возрожденіе «Святой Руси».

Отъ лица Русскихъ генералу Ноксу, отвѣчалъ Капитанъ I р. Чаплинъ и теплая дружеская бесѣда англійскихъ и русскихъ офицеровъ (на обѣдѣ присутствовало около 100 англ. офицеровъ) затянулась до ранняго утра.

К. Ш.

Парижская Каютъ-Кампанія. 21 февраля состоялся костюмированный балъ для усиленія средствъ кассы.

Лекція адмирала Кедрова.

Вице-адмиралъ М. А. Кедровъ прочелъ въ Офицерской школѣ усовершенствованія военныхъ знаній лекцію «Морской флотъ СССР».

Военно-Морской Историческій Кружокъ. 8 марта были доклады: 1) кап. 1 р. Казимировъ «Адмиралъ Сенявинъ», 2) Ст. лейт. Кубе «Флотъ въ царствованіе Александра II».

СОЮЗЪ УЧАСТНИКОВЪ ПЕРВАГО КУБАНСКАГО ПОХОДА.

13 годовщина выхода въ Первый Кубанскій походъ была отмѣчена Главнымъ Правленіемъ въ Бѣлградѣ слѣдующимъ образомъ: въ 7 час. вечера, въ Русскомъ офицерскомъ собраніи, о. Петромъ Бѣловидовымъ былъ отслуженъ молебенъ съ поминовеніемъ павшихъ вождей бѣлаго движенія. О. Петръ произнесъ прочувствованное слово, обращая его къ собравшимся первопоходникамъ. Среди присутствующихъ были Нач. IV отдѣла Р. О. В. С. ген. отъ инф. Эккъ, Делегатъ въ кор. Югославіи Б. Н. Штрандманъ, А. Н. Алексѣева, С. В. Лахтіонова, ген. Барбовичъ, Мартыновъ, Казановичъ, Филимоновъ, Скворцовъ, Ледовскій и др. Въ 8 ч. тамъ же состоялся ужинъ, на коемъ первый бокалъ ген. Эккъ поднялъ за Державнаго Хозяина братской страны Е. В. Короля Александра I.

День юбилея совпалъ съ 10-лѣтіемъ пребыванія Союза за рубежомъ, что было отмѣчено въ привѣтствіи посланкомъ ген. Богаевскому, быв. въ то время Предсѣдателемъ Главнаго Правленія. Также было отмѣчено пребываніе генерала Казановича въ должности Предсѣдателя Гл. Правленія въ теченіи 5 лѣтъ, съ 22 февраля 1926 г. Посланы привѣтствія Предс. Р. О. В. С. Генералу Миллеру, Генераламъ Деникину, Богаевскому и Карцову.

РУССКІЕ ОФИЦЕРЫ ВЪ ЛЮБЛЯНАХЪ (Югославія). Съ зимняго сезона Люблянскій отдѣлъ общества русскихъ офицеровъ проявляетъ кипучую дѣятельность. Сначала лекціи и доклады, а послѣ два большихъ семейныхъ вечера. На второмъ вечерѣ 7 февраля среди гостей были: придворная дама г-жа Д-ръ Ф. Тавчаръ, банъ Д-ръ Марушичъ, комендантъ дивизіи, генералъ Иличъ, помощникъ бана Д-ръ Тиркмайеръ, жупанъ Д-ръ Пуцъ, помощникъ его Д-ръ Яргеръ, неизмѣнный другъ русскихъ г-жа Д-ръ Т. М. Енко, высшіе офицеры и молодежь, директора банковъ, представители мѣстной аристократіи и, конечно, русская колонія.

По окончаніи концерта начальникъ отдѣла, генералъ Жолтенко, привѣтствовалъ и благодарилъ гостей.

Мѣстныя власти идутъ навстрѣчу русскимъ офицерамъ, содѣйствуя имъ во всемъ.

Необходимо указать на отличное отношеніе къ русскому офицерскому обществу со стороны б. коменданта Дивизіи — генерала Веселиновича, настоящаго — генерала Илича, а равно ихъ штаба и вообще г.г. офицеровъ Югославянской Арміи, и на исключительное вниманіе г. Бана Дравской Бановины, доктора Марушича, И г. жупанъ и др. поименованныя выше лица, заслуживаютъ того, чтобы ихъ имена были занесены въ списокъ искреннихъ и вѣрныхъ друзей нашей великой, хотя нынѣ и поверженной въ прахъ Матушки Россіи.

КЪ СТАТЬѢ: «БОЙ 1 АРМ. КОРПУСА ПОДЪ НЕЙДЕНБУРГОМЪ.

Въ статьѣ Сапера (№ 50 «Часового») было упомянуто, что «не удалось точно выяснить, на чью долю выпала удача сбитія нѣмецкаго дирижабля, пролетавшаго надъ Млавой». Намъ сообщилъ предс. объединенія Л. Гв. Петроградскаго полка во Франціи полк. Лучининовъ, что честь эта принадлежала пулеметной командѣ этого полка, за каковой подвигъ кап. Калашниковъ былъ награжденъ Георгіевскимъ оружіемъ. Особая комиссія при Команд. арміей установила точно, изъ опросовъ плѣнныхъ нѣмецкихъ офицеровъ дирижабля, что причиной вынужденнаго спуска дирижабля была очередь изъ пулемета по моторамъ его. При этомъ налетѣ былъ раненъ въ ногу командиръ Л. Гв. Петроградскаго полка г.-м. баронъ де Бодэ, нѣсколько солдатъ было убито (бомба попала въ оркестръ полка) и много ранено.

Русская Добровольческая рота Волонтерскаго корпуса въ Шанхаѣ.

(къ замѣткѣ въ № 50).

ГОДОВЩИНА ПЕРВАГО ПОХОДА ВЪ ПАРИЖЪ.

Съ большой торжественностью и подъемомъ прошелъ день воспоминанія Перваго и Степного походовъ въ Парижѣ. Послѣ богослуженія въ походной церкви Союза Галлиполійцевъ — состоялось собраніе первопоходниковъ и чиновъ бѣлыхъ армій, на которомъ длинную, красивую и прочувственную рѣчь произнесъ генералъ А. И. Деникинъ, принявшій послѣ смерти генерала Корнилова, поднятый имъ и генераломъ Алексѣевымъ стягъ Добровольчества. Вечеромъ состоялся многолюдный банкетъ. На богослуженіи, собраніи и банкетѣ присутствовали Предсѣдатель Р. О. В. О. генералъ Е. К. Миллеръ, Предсѣдатель В.-М. Союза адмиралъ М. А. Кедровъ, цѣлый рядъ видныхъ добровольческихъ генераловъ, офицеровъ и чиновъ бѣлыхъ армій. День воспоминанія еще разъ показалъ силу и живучесть добровольческихъ частей и крѣпкую братскую спайку всѣхъ бѣлыхъ соратниковъ для которыхъ Первый Походъ не превратился, несмотря на второе десятилѣтіе насъ отъ него отдѣляющее, въ одно только «воспоминаніе минувшихъ дней и битвъ», но является постояннымъ напоминаніемъ того, что русское воинство должно довести начатое тогда великое дѣло до конца и принести добровольческія знамена въ освобожденное отъ красныхъ палачей и тирановъ Отечество.

Самымъ своимъ существованіемъ кадры первопоходниковъ и степняковъ, неизмѣнно и изъ года въ годъ напоминаютъ намъ, что мира нѣтъ, что священная война продолжается и закончится торжественной и славной побѣдой Національной Россіи.

Е. Т.

БОРЬБА СЪ СОВѢТСКИМИ ТОВАРАМИ.

Подъ предсѣдательствомъ генерала Миллера состоялось второе собраніе представителей русскихъ организацій и Союзовъ, подписавшихъ воззваніе о бойкотѣ совѣтскихъ товаровъ (напечатанное въ № 50 «Часового»).

Былъ оглашенъ протоколъ засѣданія комиссіи, выдѣленной на первомъ засѣданіи въ составѣ: предсѣдателя кн. С. Е. Трубецкого, К. І. Зайцева («Россія и Славянство»), св. кн. М. К. Горчакова (Монархическая партія), герцога Лейхтенбергскаго (Н. С. Р. М.), ген. Мустафина (Союзъ Казачьихъ Войскъ) и Е. В. Тарусскаго («Часовой») и были одобрены мѣропріятія, намѣченныя этой комиссіей. Собраніе пришло къ единодушному заключенію, что только внѣдреніе въ сознаніе самихъ покупателей — русскихъ зарубежниковъ мысли о **совершенной недопустимости поддержки съ ихъ стороны т. н. малаго совѣтскаго ввоза** — можетъ положить конецъ тому безобразному явленію, что эмиграція оказываетъ крупную денежную поддержку большевикамъ. Изъ заявленій освѣдомленныхъ членовъ собранія выяснилось, что ежегодная сумма (только въ одной Франціи), уплачиваемая за совѣтскіе продукты, достигаетъ почти 17.000.000 фр. и что деньги эти цѣликомъ идутъ **на содержаніе заграничныхъ отдѣловъ Г. П. У.**

Выяснилось, что, пока часть русскихъ лавокъ рѣшила совершенно не держать совѣтскихъ продуктовъ, памятуя, что они отняты у голодающаго русскаго народа. Представители организацій, присутствовавшіе на собраніи, обѣщали организовать соотвѣтствующіе комитеты на мѣстахъ и принять мѣры къ самому широкому распространенію лозунга борьбы съ покупкой совѣтскихъ товаровъ.

ПОСТУПИЛО ЧЕРЕЗЪ «ЧАСОВОЙ».

Отъ группы русскихъ «въ далекомъ городѣ Тавризѣ» черезъ «№ 53» по особому подписному листу для поддержки лично извѣстнаго редакціи больного туберкулезомъ инвалида поручика С., находящагося въ Домѣ Отдыха въ г. Ниццѣ — 200 франковъ (сумма переслана по назначенію).

Редакція Лѣтописи Бѣлой Борьбы
БѢЛОЕ ДѢЛО
объявляетъ, что оставшіеся на складѣ экземпляры т. т. 5 и 6 лѣтописи, въ которыхъ напечатаны
ЗАПИСКИ ГЕНЕРАЛА П. Н. ВРАНГЕЛЯ
пріобрѣтены для дальнѣйшаго распространенія
КОМИТЕТОМЪ ПО УВѢКОВѢЧЕНІЮ ПАМЯТИ ГЕНЕРАЛА П. Н. ВРАНГЕЛЯ
Томы 1, 2, 3 и 4-й лѣтописи, въ продажѣ по прежнему. Цѣна каждаго тома дол. 1.75. При выпискѣ черезъ редакцію журнала «ЧАСОВОЙ» — скидка въ сорокъ процентовъ. За пересылку каждаго тома уплачивается пять франковъ.

ПОПРАВКА КЪ МОЕЙ СТАТЬѢ «ВЕРДЕНЪ».

(см. стр. 4, 5 и 6 этого номера)

По винѣ корректора въ статьѣ «Верденъ» вкрались опечатки, совершенно исказившія смыслъ моей статьи. Не касаясь мелкихъ стилистическихъ ошибокъ, отмѣчу лишь для уясненія истиннаго смысла статьи слѣдующія существенныя ошибки:

1) Не «только съ узко ограниченной цѣлью Германія не рискуетъ», а «только узко ограничивая свои цѣли Германія не рискуетъ». 2) Цѣлями атаки ген. Фалькенгайна избранъ не Бельфоръ-Верденъ, а Бельфоръ или Верденъ. 3) Не «Верденъ охватывалъ расположеніе нѣмцевъ», а «нѣмцы охватывали Верденъ и расположеніе французовъ». 4) 27 января ген. Фалькенгайнъ изъ своего резерва передалъ Кронпринцу не 8 дивизію, а, конечно, восемь дивизій. 5) Французы занимали фронтъ атаки 12 февраля не «усиленные бригадой», а лишь «одной усиленной бригадой съ 5 батареями». 6) Нѣмцы располагали всѣми калибрами до 38 см. пушекъ, 42 см. гаубицъ, а не лишь 42 гаубицами, какъ это можно понять изъ напечатаннаго текста. 7) Не военные «люди», а военная «мода» требовала упраздненія крѣпостей въ 1915 году.

Полковникъ **А. Зайцовъ.**

ПАМЯТНАЯ ЗАПИСКА О ЛЕЙПЦИГСКОМЪ ХРАМѢ-ПАМЯТНИКѢ

Храмъ-памятникъ Великой Битвы Народовъ подъ Лейпцигомъ, въ память Святителя Московскаго Алексія, выстроенъ въ 1913 г., по плану Академика архитектуры Покровскаго, на собранныя по

подпискѣ деньги, на землѣ, отведенной безплатно на 99 лѣтъ гор. Лейпцигомъ, подъ условіемъ постояннаго въ немъ православнаго богослуженія. Собственникомъ зданія является Строительный Комитетъ, не успѣвшій по случаю войны передать Храмъ въ какое-либо вѣдомство. По объявленіи войны между Россіей и Германіей, охрана зданія возложена была на германск. подданнаго, члена Комитета Доделя, который отъ себя въ 1918 г. передалъ, по случаю отъѣзда въ Америку, эту охрану баикиру Бюлю.

Бюль въ началѣ этого года обратился, черезъ Церковнаго старосту, къ Епархіальной Власти съ предложеніемъ выкупить у него Храмъ за 28.000 германск. марокъ. Сумма эта въ настоящее время, послѣ долгихъ переговоровъ, понижена до 15 тыс. герм. марокъ (90.000 франц. фр.). Съ цѣлью выкупа Храма и для сбора для сего пожертвованій образованъ Епархіальной Властью особый Комитетъ, подъ предсѣдательствомъ А. Ф. Мартенса (ул. Брюль, 56-58, Лейпцигъ). Комитету удалось до сихъ поръ собрать около 2.500 марокъ.

Отказъ отъ зданія повлечетъ за собою разрушеніе Храма, его раззореніе, распродажу Бюлемъ цѣнныхъ иконъ и церковныхъ предметовъ, а также возвратъ въ городъ земельнаго участка.

ПАМЯТНЫЯ МРАМОРНЫЯ ДОСКИ ВЪ ХРАМѢ-ПАМЯТНИКѢ ВЪ ЛЕЙПЦИГѢ

Большія: 1) 6 Гус. Кластицкій ген. Кульнева нынѣ Герц. Гесс., бывшій Гродн. Гус. п. 2) 2 Гренд. Рост. п. 3) 93 Пѣх. Иркутскій п. 4) Улан. Петерб. ген. фельдмарш. кн. Меньшикова п. 5) 5 Егерск. нынѣ 95 пѣх. Красноярскій п. 6) 72 Пѣх. Тульскій п. 7) 69 Рязанскій п. 8) Л.-Гв. Литовскій п. 9) 77 Пѣх. Тенгинскій п. 10) 4 Егерск. нынѣ 101 пѣх. Пермскій п. 11) 81 Апшеронскій п. 12) Л.-Гв. Павловскій п. 13) Л.-Гв. Финляндскій п.

Малыя: 1) Смол. Драг. п. 2) Л.-Гв. Ул. нынѣ Е. В. Имп. Александры Федоровны п. 3) Рота 56, 1-й зап. артилл. бриг. нынѣ 5 бат. Кавк. Грен. Вел. Кн. Мих. Ник. бриг. 4) Л.-Гв. каз. Е. Вел. п. 5) Астраханскій Гренад. нынѣ 12 Гренад. Астраханскій Имп. Александра III п. 6) СПБургскій Гренад. нынѣ Л.-Гв. Петербургскій Кор. Фридр. Вильг. III п. 7) Л.-Гв. Гус. Е. Вел. п. Всѣ доски сложены въ нижнемъ помѣщеніи храма.

Незабытыя могилы

† **А. Д. ЗИНОВЬЕВЪ.** Въ ночь на 20 февраля 1931 г. въ Римѣ скончался 77 лѣтъ старшій Конногвардеецъ, Членъ Государственнаго Совѣта д. ст. с. Александръ Двитріевичъ Зиновьевъ, одинъ изъ Старшихъ Членовъ Общества Взаимопомощи б. Военнослужащихъ Русскихъ Арміи и Флота находящихся въ Великобританіи.

Во время Великой Войны покойный состоялъ Главно - Уполномоченнымъ Краснаго Креста и несмотря на преклонные годы, принималъ активное участіе во время Гражданской Войны на фронтѣ Генерала Юденича на такой же должности.

Послѣдніе годы (до конца 1929 г.) А. Д. Зиновьевъ съ нѣкоторыми перерывами (изъ за состоянія здоровья) прибылъ съ сыновьями въ Англію, принимая дѣятельное участіе въ работахъ мѣстнаго О-ва Взаимопомощи б. Военнослужащихъ, Кончина этого свѣтлаго, высоко - культурнаго Государственнаго Дѣятеля Старой Россіи, вызвала глубокое горе среди самыхъ разнообразныхъ круговъ б. Русскихъ Военнослужащихъ, заброшенныхъ въ Англію.

К. Шиттъ.

† **ПОЛКОВНИКЪ П. Е. МАЛЫШЕВЪ.** Въ г. Бельфорѣ 2-го сего февраля скончался отъ разрыва сердца Полковникъ Петръ Ефимовичъ Малышевъ. Покойный родился 5 іюня 1877 г. въ г. Зміевѣ, Харьковской губ. По окончаніи Чугуевскаго юнкерскаго училища 1898 г. вышелъ въ 204 Обоянскій резервный бат. въ г. Курскѣ. Въ великую войну участвовалъ въ составѣ войскъ 1-го Туркестанскаго корпуса въ сраженіяхъ въ Восточной Пруссіи, при г. Лыкѣ, Башеленѣ и подъ Мславой, гдѣ былъ тяжело раненъ въ руку.

Въ гражданскую войну онъ все таки принялъ участіе въ качествѣ командира запаснаго баталіона 3-го офицерскаго Генерала Маркова полка, а въ Крымскій періодъ въ составѣ Кавк. стрѣл. полка.

Эвакуированный въ Болгарію, онъ послѣ четырехъ лѣтъ тяжелой жизни въ 1925 г. прибылъ во Францію и поступилъ на металлургическій заводъ въ Бельфорѣ. Непривычная тяжелая работа въ теченіи шести лѣтъ окончательно надломила его и проболѣвъ лишь всего пять дней онъ тихо скончался. Покойный до послѣдней минуты питалъ надежду на возвращеніе на родину.

Ф. К.

ПАМЯТИ ГЕНЕРАЛЪ-ЛЕЙТЕНАНТА АЛЕКСАНДРА СЕРГѢЕВИЧА САННИКОВА

† Ген.-лейт. А. С. Санниковъ.

16-го февраля, около 12 ч. ночи, скоропостижно скончался отъ паралича сердца Александръ Сергѣевичъ Санниковъ.

Послѣ окончанія въ 1885 г. Павловскаго военнаго училища Александръ Сергѣевичъ вышелъ въ 16-ю артиллерійскую бригаду, а затѣмъ, въ томъ же году, перевелся въ 21-й драгунскій Бѣлорусскій ,впослѣдствіи 7-й гусарскій) Императора Александра I полкъ.

Послѣ окончанія Академіи Генеральнаго Штаба въ 1892 году, онъ служилъ въ Кіевскомъ военномъ округѣ сначала въ штабѣ 31 пѣх. див., въ штабѣ 10-го и въ штабѣ 21 арм. корпусовъ; затѣмъ перешелъ на должность старшаго адъютанта въ управленіе военныхъ сообщеній штаба Кіевскаго Военнаго Округа и былъ завѣдывающимъ передвиженіемъ войскъ Кіевскаго района. Въ 1908 г. былъ назначенъ командиромъ 11-го Уланскаго Чугуевскаго Императрицы Маріи Ѳеодоровны полка.

Въ апрѣлѣ 1910 года А. С. Санниковъ назначается генералъ - квартирмейстеромъ штаба Пріамурскаго военнаго округа, а въ февралѣ 1913 года переводится на ту же должность въ штабъ Одесскаго военнаго округа. Въ августѣ того же 1913 г., по ходатайству Командующаго войсками Приамурскаго военнаго округа, генерала Лечицкаго, онъ назначается на должность начальника штаба этого округа.

Міровая война застаетъ его на послѣдней должности и, несмотря на желаніе скорѣй попасть на театръ военныхъ дѣйствій, онъ принужденъ былъ оставаться въ Приамурскомъ военномъ округѣ до окончанія отправки на войну всѣхъ частей округа. Только въ декабрѣ 1914 г. онъ получаетъ возможность отправиться на войну, получивъ назначеніе на должность начальника штаба 2-й арміи.

Въ февралѣ 1915 г., по ходатайству Командующаго 9-й арміей ген. Лечицкаго, онъ назначается начальникомъ штаба этой арміи.

Блестящему прорыву Австро-Венгерскаго фронта въ маѣ 1916 года, начатаго арміей ген. Лечицкаго, много способствовала подготовительная работа, руководимая генераломъ Санниковымъ.

За этотъ прорывъ онъ былъ награжденъ орденомъ Св. Георгія 4-й степени.

Въ 1917 году онъ назначается Главнымъ начальникомъ снабженія Румынскаго фронта, а послѣ развала арміи, въ 1918 г., онъ, на короткое время, принимаетъ выборную должность Одесскаго городского головы.

Въ августѣ 1918 г. ѣдетъ въ Екатеринодаръ къ генералу Деникину и назначается на должность начальника снабженій вооруженныхъ силъ юга Россіи. Съ января по мартъ 1919 г. онъ занимаетъ постъ Главнокомандующаго въ Одессѣ, а затѣмъ снова принимаетъ должность начальника снабженія вооруженныхъ силъ юга Россіи, каковую и занимаетъ до конца 1919 года.

Въ служебномъ отношеніи А. С. Санниковъ является исключительнымъ работникомъ по своей точности и добросовѣстности и по глубокому знанію дѣла. Онъ, былъ человѣкомъ долга и чести; личные интересы онъ всегда отодвигалъ на второй планъ.

Въ теченіе своей службы по генеральному штабу онъ вполнѣ заслужено пріобрѣлъ репутацію выдающагося офицера генеральнаго штаба. Его любили и цѣнили какъ начальники, такъ и подчиненные. Онъ принадлежалъ къ числу тѣхъ немногихъ офицеровъ генеральнаго штаба, которые умѣли привлечь къ себѣ сердца и строевыхъ офицеровъ.

Его свойства и качества способствовали тому, что, на должностяхъ начальника штаба Приамурскаго военнаго округа и начальника штаба 9-й арміи, онъ явилъ образцовый примѣръ тому какимъ долженъ быть начальникъ штаба.

Сочетаніе Лечицкаго съ Санниковымъ было дѣйствительно исключительно удачнымъ.

Какъ человѣкъ Александръ Сергѣевичъ являлся совершенно исключительнымъ по своимъ качествамъ. При чрезвычайной сердечности въ обращеніи со всѣми съ кѣмъ ему приходилось соприкасаться, онъ строго и неуклонно придерживался правила: къ себѣ строже, а къ другимъ снисходительнѣй. Это его свойство было какъ бы его девизомъ.

Всѣ его мысли были направлены на работу по освобожденію Россіи изъ подъ власти III-го Интернаціонала. Для успѣшной активной борьбы съ большевиками онъ считалъ необходимымъ достигнуть полнаго сбъединенія всѣхъ государственно мыслящихъ круговъ русскаго зарубежья и вести борьбу рука объ руку съ русской Зарубежной Православной Церковью, свободной отъ давленія совѣтской власти.

Скоропостижная и безболѣзненная смерть Александра Сергѣевича лично для него является счастливой, но она чрезвычайно тяжела для его семьи, друзей и для всѣхъ его знавшихъ. Онъ былъ еще полонъ силъ и могъ бы еще долго работать на пользу горячо имъ любимой Родины.

Память о дорогомъ покойникѣ не умретъ.

А. Лукомскій.

Розыски

Борисъ Петровичъ Третьяковъ, оконч. Рижскій Политехникумъ, Павловское военное училище. Былъ въ арміи адмирала Колчака, затѣмъ въ Китаѣ или Японіи. Сообщить:

P. Vera Mleochova, Kromeriz, Brandlova 412, Tchékhoslovaquie.

Разыскиваю **Домбровскихъ:** Семена Семеновича, Сергѣя Ивановича и Юрія (Георгія) Ивановича. Первый изъ нихъ служилъ во время міровой въ 46-мъ пѣхотномъ Днѣпровскомъ полку, въ который былъ выпущенъ изъ Иркутской школы прапорщиковъ въ 1915 г. Родился онъ въ Воронежской губ. въ 1894 году. Двое послѣднихъ — б. воспитанники Михайловскаго кадетскаго корпуса.

Всѣхъ, знающихъ о нихъ что либо, убѣдительно прошу сообщить по адресу:

Milanovek (pod Warszawa) Willa «Grazyna», Pologne.

За сообщеніе свѣдѣній — вознагражденіе.

Разыскивается Николай Николаевичъ Савеліевъ, уроженецъ города Пскова, былъ въ Арміи Балаховича.

Адресъ отца: 91, rue de Recolets, Toulouse, Nicolas Savelieff.

Редакція проситъ Ротмистра 15-го Гусарскаго Украинскаго Е. И. В. В. К. Ксеніи Александровны полка Б. Н. ЛЕВШИНА пожаловать по важному дѣлу, касающагося офицера его полка.

Опечатка. Въ статьѣ А. С. «Столѣтіе Русско - Польской войны» («Часовой» № 50) читать вмѣсто «ьойна затянулась на пять съ половиной мѣсяцевъ» — «война затянулась на три съ половиной мѣсяца».

ПОПРАВКИ КЪ СПРАВОЧНИКУ АРМІЯ И ФЛОТЪ

Въ выпущенномъ Вами весьма цѣнномъ военномъ справочникѣ «Армія и Флотъ» при перечисленіи организацій въ 3-мъ отдѣлѣ Р.О.В.С. (въ Болгаріи) пропущенъ значительный «Союзъ Русскихъ Офицеровъ) въ Болгаріи» и его Отдѣленія: 1) въ Русе (предсѣдатель правленія — полковникъ Сорокинъ) и 2) въ Бургасѣ (предсѣдатель правленія отдѣленія — ген.-лейт. Грековъ).

Центральное правленіе союза находится въ г. Софіи; его возглавляетъ Генеральнаго Штаба ген.-маіоръ В. П. Никольскій.

Генеральн. Штаба ген.-маіоръ **Никольскій.**

Поступило въ Фондъ Спасенія Россіи — отъ к.-адм. Подушкина — 10 фр., Р. Янкова — 10 фр. **Въ Братство Русской Правды:** Р. Янкова — 10 фр. **Для русскихъ инвалидовъ:** Р. Янкова — 10 фр. **На постройку памятника въ Бизертѣ (кораблямъ русской эскадры)** по отдѣленію Общества Галлиполійцевъ въ Гренсблѣ — 50 фр.

Братство Русской Правды

(сообщеніе связи Зап.-Русск. Боев. Центра БРП.
(Къ печати допущено).

Уничтоженіе совѣтскаго ангара. 11 февраля, по приказу партизанскаго Начальника Борисовскаго Округа, Бр. террористическая тройка, возлѣ гор. Борисова, пробралась ночью въ ангары краснаго воздушнаго флота, гдѣ находились 8 военныхъ самолетовъ и произвела пожаръ. Когда показалось пламя, красная стража пыталась вызвать изъ Борисова пожарную команду, но телефонные провода оказались перерѣзанными. Пришлось послать въ Борисовъ нарочнаго. Когда пожарная команда пріѣхала, ангары вмѣстѣ съ аэропланами уже сгорѣли. Бр. тройка благополучно скрылась.

Покушеніе на воинскій поѣздъ. 29 января, на линіи Минскъ-Негорѣлое, вблизи ст. Тыдзица, три Бр. террористическія пятерки пытались устроить крушеніе воинскаго поѣзда, шедшаго въ сторону Минска, для чего помѣстили на рельсахъ бомбу. Замѣтившій это издали желѣзнодорожный сторожъ, остановилъ поѣздъ. Выскочившіе изъ вагоновъ красноармейцы, съ пулеметами бросились въ погоню за братчиками. Въ трехъ верстахъ отъ желѣзнодорожнаго полотна, уходящіе были настигнуты и завязалась перестрѣлка. Братскія потери: изъ 15-ти — девять человѣкъ (4 убитыхъ и 5 раненыхъ).

Гибель Брата Основного Круга. 6 февраля, Михаилъ Войнюмскій (Братъ Основного Круга № 327), послѣ временной побывки на территоріи Польши, въ нелегальномъ порядкѣ переходилъ обратно польско - совѣтскую границу въ районѣ мѣстечка Радошковичи, но былъ замѣченъ и застрѣленъ красными пограничниками.

Смертный приговоръ брату РП. Въ первыхъ числахъ января выѣздная сессія ревтрибунала Бѣлорусской сов. республики, въ мѣстечкѣ Круглое приговорила къ смертной казни члена Бр. террористической группы Петра Морозовича, за участіе въ поджогѣ колхоза «Красные Пруды».

Избіеніе безбожниковъ. 6 января, въ мѣстечкѣ Гайны, въ нѣсколькихъ верстахъ отъ польской границы, прибылъ автомобиль съ группой безбожныхъ агитаторовъ. Вломившись въ мѣстный костелъ во время службы, они стали громко издѣваться надъ религіей. Нѣсколько «братчиковъ, бывшихъ среди молящихся, начали выводить красныхъ хулигановъ изъ храма. Тогда одинъ изъ красныхъ выстрѣлилъ, ранивъ одного изъ молящихся. Разъяренная толпа вытащила изъ церкви агитаторовъ и 4 изъ нихъ убила. Автомобиль съ безбожной литературой былъ сожженъ. Черезъ нѣсколько часовъ изъ Гайны прибылъ отрядъ красной пограничной стражи и арестовалъ около 200 человѣкъ изъ населенія.

Самоубійство Брата Основного Круга. 31 января въ сов. Бѣлоруссіи, въ одномъ изъ тайныхъ партизанскихъ убѣжищъ, покончилъ съ собой Начальникъ партизанскаго Рѣчицкаго Округа, ата - манъ Ангелъ Полѣсскій (Братъ Основного Круга № 294). Передъ смертью онъ долго совѣщался со своимъ замѣстителемъ и сказалъ ему, что ѣдетъ въ долгую отлучку въ Гл. Штабъ, ввѣряя ему руководство Округомъ. При покойномъ найдена записка: — «Нервы такъ измотаны, что ухожу. Прошу не доискиваться моего настоящаго имени. Главнаго Атамана и боевыхъ товарищей прошу простить мнѣ мое малодушіе».

Положеніе въ Совѣтской Россіи

МОБИЛИЗАЦІЯ КОМСОМОЛА

«Всѣ на борьбу съ военной опасностью».

Засѣдавшій съ 16 по 26 января 1931 года въ Москвѣ 9 съѣздъ Коммунистическаго Союза Молодежи («Комсомола») совершенно измѣнилъ все направленіе дѣятельности комсомола, объявивъ его военной организаціей, подчиненной непосредственно Военно-Революціонному Совѣту Красной Арміи и Осовіахиму.

Прежде чѣмъ перейти къ характеристикѣ этихъ измѣненій въ направленіи дѣятельности комсомола, приведемъ опубликованныя передъ съѣздомъ данныя, которыя сообщаютъ послѣднія оффиціальныя цыфры о личномъ составѣ комсомольской организаціи на 1 января 1931 г.

«Трехмилліонная армія молодыхъ пролетаріевъ».

По уставу организаціи въ комсомолъ принимаются подростки обоего пола въ возрастѣ отъ 14 лѣтъ. Оставаться въ ней они могутъ до 22 лѣтъ. Въ дѣйствительности, комсомольцы и комсомолки обычно принимаются не моложе 16 лѣтъ и въ настоящее время комсомолъ имѣетъ свыше 300.000 «переростковъ, до 25-26 лѣтъ. По оффиціальнымъ даннымъ (см. «Ком. Правду» № 16 1931 г.) въ комсомольскихъ ячейкахъ на всемъ пространствѣ СССР, состояло:

1.010.724 рабочихъ и работницъ, 395.287 батраковъ и батрачекъ, 1.242.696 крестьянъ и крестьянокъ и 236.900 «прочихъ». Итого, 2.885.607 человѣкъ. За два послѣдніе года приростъ почти 1 милліонъ, ибо къ 8 съѣзду, по даннымъ той же газеты, «численность комсомола не превышала 2 милліоновъ».

Почти **половину** комсомола **(42,82%)** составляютъ **представители «національныхъ окраинъ».** Для сравненія приведемъ только нѣсколько цыфръ. Въ Московской области 254.000 комсомольцевъ, въ Петербургской 196.000, въ то же время въ Закавказской республикѣ 234.000, въ Узбекистанѣ и Таджикистанѣ 89.000, въ Казакстанѣ 114.000 и т. д. («К. Прав.» № 16). **Хозяева міра».**

Представители совѣтской власти выступили на съѣздѣ комсомола съ демагогическими рѣчами, стремясь внушить делегатамъ совершенно превратное представленіе объ общемъ положеніи «издыхающаго» капиталистическаго міра, находящагося на порогѣ превращенія въ единую коммунистическую республику.

Вотъ выдержка изъ рѣчи Секретаря ЦК партіи Кагановича (см. «Ком. Пр.» № 21): «Подсчитывая свои силы, мы твердо увѣрены въ побѣдѣ. Наша армія революціонные рабочіе всего міра. Наша армія растетъ все больше и больше. Наши организованныя силы — это 11 милліоновъ членовъ профессіональныхъ союзовъ, 9 милліоновъ Осовіахима, и Международнаго Общества Помощи Революціи (МОПРА), милліоны охваченныхъ соціалистическимъ соревнованіемъ, 3 милліона комсомольцевъ, 4 милліона піонеровъ, въ завершеніе всего, руководители всей этой арміи 2 милліона членовъ нашей коммунистической партіи. Товарищи комсомольцы! Вы шли за партіей. Вмѣстѣ съ ней одерживали одну побѣду за другой. **Впередъ за свою родную коммунистическую партію, за ея ЦК, и ВЫ БУДЕТЕ ХОЗЯЕВАМИ МІРА».**

Представитель Коммунистическаго Интернаціонала Молодежи (КИМ) Хитаровъ выступилъ на съѣздѣ съ такой общей характеристикой международнаго положенія: **«Революціонный вѣтеръ крѣпчаетъ. Капиталистическій міръ переживаетъ величайшія потрясенія. Буржуазія приходитъ въ трепетъ, она начинаетъ ощущать дуновеніе революціи, призракъ коммунизма начинаетъ вновь бродить по капиталистическимъ странамъ. Мы вступаемъ въ періодъ рѣшительныхъ боевъ, мы находимся на грани рѣшающихъ битвъ, въ рядѣ важнѣйшихъ капиталистическихъ странъ».** (см. «Ком. Прав.» № 26, 1931 г.).

Такова была сдѣлана на съѣздѣ подготовка къ рѣшительнымъ выступленіямъ представителей Красной арміи и флота, требовавшихъ отъ всего комсомола непосредственнаго участія въ подготовкѣ «оборонительной войны. Предсѣдатель Рев-воен-совѣта Ворошиловъ заявилъ уже безъ обиняковъ: «Къ чему должны сводиться наши **требованія?** Вопросы обороны являются сейчасъ важнѣйшими, узловыми вопросами. Вашему съѣзду **придется** въ своихъ постановленіяхъ достаточно крѣпко обязать комсомолъ въ цѣломъ принять активное участіе въ вопросахъ обороны государства. Прежде всего, вы **должны** будете комплектовать наши военныя школы. Кромѣ то-

UN DOCUMENT IMPLACABLE SUR L'EXTERMINATION DE LA RACE RUSSE!

LA RUSSIE sous LES JUIFS

par D. PETROVSKY

MILLE PREUVES IRREFUTABLES D'UN CRIME PREMEDITE.

Un énorme volume grand In 8° — 25 frs.

EDITIONS BAUDINIERE, 27-bis, rue du Moulin Vert PARIS (14).

EN VENTE: Edition Baudinière et chez tous les Libraires et aux Bureaux de «La Renaissance» 2, rue de Sèze

го, я имѣю **право требовать** отъ 3 милліоннаго Ленинскаго комсомола, взять на себя аналогичное обязательство и передъ нашимъ воздушнымъ флотомъ, ставши его шефомъ. Я **не стану требовать** вашего шефства и надъ нашими бронетанковыми частями, но предвижу, что и эта «чаша» васъ не минетъ.

Будущая война — будетъ войной машинъ. На войну будетъ мобилизована и металлургія, химія, электричество, радіо, и прочее; лабораторіи, научные институты — все. Вы — застрѣльщики соціалистическаго соревнованія, вы должны нажать со всей комсомольской силой и страстью на качество продукціи нашихъ заводовъ. Мы должны защищаться отъ нападенія оружіемъ не худшимъ, чѣмъ у нападающаго врага.

Я хочу, что бы съ этого съѣзда въ средѣ комсомола наступилъ переломъ и комсомолъ занялся бы вопросами обороны по настоящему». (см. «Ком. Прав. № 22, 1931 г.).

Начальникъ Краснаго флота Муклевичъ выступилъ съ рѣчью, которую «Ком. Правда (№ 27) озаглавила: «Опасность воййы велика. Взять контроль надъ выполненіемъ морскихъ заказовъ».

Муклевичъ заявилъ: **«Мы хотимъ драться съ буржуазіей, если она полѣзетъ въ драку, драться съ успѣхомъ.** Мы должны имѣть цѣлую систему боевыхъ средствъ. Эта система требуетъ очень продуманной и серьезной **реконструкціи** нашихъ морскихъ силъ. Комсомольскія организаціи должны взять въ свои руки контроль на военныхъ заводахъ за выполненіемъ промышленнаго плана по военному судостроенію».

Наконецъ, генеральный секретарь комсомола Косаревъ въ своемъ обращеніи къ съѣзду далъ такую характеристику роли комсомола во всей военной подготовкѣ въ странѣ: «Вопросы обороны страны пріобрѣтаютъ гигантское значеніе. **Близится время рѣшительнаго столкновенія съ міровымъ капитализмомъ. Мы должны быть готовы въ любой моментъ отразить нападеніе.** Наша первая задача всеобщее военное обученіе. Вторая — помощь Осоавіахиму. Третья изученіе комсомольцами отдѣльныхъ отраслей военнаго дѣла. Каждый комсомолецъ, каждый молодой рабочій, каждый молодой крестьянинъ, тренируй себя, учись побѣждать классоваго врага въ открытыхъ схваткахъ. Учись владѣть пулеметомъ, винтовкой. Это мы должны довести до сознанія всей рабоче-крестьянской молодежи нашей страны. Каждый молодой трудящійся долженъ знать тактику боя. Далекъ ли врагъ? Вотъ спросите комсомольцевъ Бѣлоруссіи — они ощущаютъ злобное дыханіе враговъ повсѣдневно. **Польская граница близка, поляки начнутъ наступать первыми, а они рядомъ. Драка неизбѣжна, и мы должны въ ней побѣдить».** (см. «Ком. Прав. № 24, 1931 г.).

Военная мобилизація Комсомола по резолюціямъ IX съѣзда.

Всѣ приведенныя оцѣнки положенія СССР, которому, будто бы, грозитъ неминуемое нападеніе «злобствующаго» классоваго врага, нашли свое отраженіе въ резолюціяхъ IX съѣзда комсомола (январь 1931), совершенно перестроившихъ всю комсомольскую организацію. Вопросы военной подготовки въ резолюціяхъ съѣзда заняли доминирующее положеніе, отодвинувъ на второй планъ всѣ остальные. Прежде всего, съ 25 января, комсомолъ, особымъ приказомъ Ворошилова, былъ назначенъ «шефомъ» надъ военными воздушными силами рабоче-крестьянской красной арміи (см. «Ком. Пр.» № 25, 1931 г.). Въ изданномъ по этому поводу особомъ приказѣ говорится: «шефство налагаетъ на насъ громадныя обязанности. Съѣздъ обязываетъ всѣ организаціи комсомола, совмѣстно съ Осовіахимомъ, немедленно приступить къ работѣ по организаціи школъ, кружковъ и уголковъ по изученію авіаціи. Комсомолецъ на самолетъ — вотъ нашъ боевой лозунгъ» (тамъ же).

Резолюція по основному докладу Кагановича объ общемъ международномъ положеніи гласитъ: «Съѣздъ поручаетъ ЦК Комсомола обезпечить всѣ необходимыя мѣры для обезпеченія широкаго участія союза въ дѣлѣ укрѣпленія обороноспособности страны. **Съѣздъ считаетъ невозможнымъ пребываніе въ рядахъ Комсомола людей, недооцѣнивающихъ военной опасности, не проходящихъ военной учебы, не подготовляющихъ себя къ надвигающимся боямъ.**

Съѣздъ отъ имени милліоновъ трудящейся молодежи СССР, заявляетъ, что комсомолъ въ борьбѣ съ имперіализмомъ будетъ въ первыхъ рядахъ беззавѣтныхъ бойцовъ соціализма и мировой пролетарской революціи.

Пусть трепещутъ враги пролетаріата, имѣющіе противъ себя многомилліонную армію растущаго и побѣждающаго соціализма!» (см. Ком. Пр. № 24).

Совершенно откровенныя директивы даны были Исполкомомъ Коммунистическаго Интернаціонала заграничнымъ комсомольцамъ — членамъ Коммунистическаго Интернаціонала Молодежи. Они были оглашены на съѣздѣ Представителемъ КИМ-а Хитаровымъ (см. «Ком. Пр. № 26, 1931 г.).

Какъ видно изъ текста сообщенія Хитарова, на заграничныхъ комсомольцевъ возложены слѣдующія обязанности: **«Мы (т. е. члены Ком. Интерн. Молодежи), должны орагнизовать солдатскія массы въ борьбѣ за ихъ повседневныя требованія въ казармѣ, разрушая и разлагая палочную дисциплину буржуазныхъ армій.** Съ этой точки зрѣнія, передъ секціями КИМ-а стоитъ задача, во первыхъ широкаго развертыванія массовой анти-милитаристической пропаганды и агитаціи, а, во-вторыхъ, непосредственной агитаціи и организованной работы внутри буржуазныхъ армій по созданію тамъ нашихъ комсомольскихъ опорныхъ пунктовъ, ибо безъ таковыхъ въ арміи всѣ разговоры о борьбѣ съ военной опасностью — пустая болтовня, какъ объ этомъ неоднократно предупреждалъ тов. Ленинъ.

Мы должны одновременно обратить величайшее вниманіе на военное производство, на военные заводы, на работу на транспортѣ, на работу на пристаняхъ, во всѣхъ важныхъ стратегическихъ пунктахъ, ибо всѣ эти пункты пріобрѣтаютъ въ случаѣ войны гигантское значеніе.

Прежде всего, съ точки зрѣнія разрѣшенія этихъ задачъ борьбы съ военной опасностью, должны мы судить о работѣ каждаго союза, каждой организаціи,

каждой секціи Коммунистическаго Интернаціонала Молодежи».

Такимъ образомъ, для заграничныхъ комсомольцевъ отнынѣ шпіонская и разрушительная работа поставлена въ первую очередь и имъ совершенно ясно дано понять, что отъ ихъ **усердія** въ этой области будетъ зависѣть матерьяльная поддержка Коминтерна, о чемъ и говоритъ послѣдняя фраза этого интереснаго постановленія.

Кромѣ того, цѣлый рядъ резолюцій не былъ опубликованъ. «Ком. Пр.» сообщила лишь, что, въ связи съ измѣненіемъ направленія дѣятельности комсомола, съѣздъ поручилъ Ц. К. выработать **новый уставъ,** основываясь на основныхъ положеніяхъ уставовъ коммунистической партіи и Коммунистическаго Интернаціонала Молодежи.

Выполненія рѣшеній съѣзда.

Прошелъ только одинъ мѣсяцъ со дня закрытія IX-го съѣзда комсомола, но его рѣшенія объ организаціи во всей странѣ систематической военной подготовки почти трехъ милліонной массы комсомольцевъ и комсомолокъ, уже пріобрѣли практическій характеръ.

Приведемъ наиболѣе серьезныя мѣропріятія въ этой области, пользуясь совѣтскими источниками по 1 марта.

11 февраля (см. «Ком. Прав.» № 42) состоялось торжественное чествованіе Народнаго Комиссара по военнымъ и морскимъ дѣламъ, на которомъ его явились привѣтствовать «танковые, авіаціонные и кавалерійскіе отряды» московскихъ комсомольцевъ. Во время этого чествованія выяснилось, что руководство всей военной подготовкой комсомола возложено совѣтскимъ правительствомъ на Осовіахимъ. Представители комсомольцевъ Московскихъ заводовъ заявили, что союзъ металлистовъ объявилъ себя «передовикомъ» обороны и приступилъ къ организаціи массоваго обученія военному дѣлу всѣхъ своихъ членовъ.

Въ 20 числахъ февраля по всему Совѣтскому союзу начались пленарныя засѣданія областныхъ и районныхъ комитетовъ комсомольскихъ организацій, на которыхъ постановленія съѣзда получили дальнѣйшее развитіе, а, главное, пріобрѣли болѣе конкретный и дѣловой характеръ.

Въ качествѣ образца приведемъ выдержку изъ постановленія Московскаго комитета комсомола отъ 23 февраля (см. «Ком. Прав. № 43):

«IX съѣздъ принялъ категорическое рѣшеніе, обязывающее всю комсомольскую массу **и рабоче-крестьянскую молодежь** ударными темпами включить ся въ непосредственную работу по укрѣпленію обороны страны. Каждый комсомолецъ долженъ знать, что пребываніе въ рядахъ комсомола невозможно для лицъ, не проходящихъ военной учебы и неподготавливающихъ себя къ грядущимъ боямъ. Въ связи съ резолюціями съѣзда Московскій комитетъ постановилъ:

Къ годовщинѣ Раб. Крестьян. Красной Арміи (23 февраля) **проѣрить** военныя знанія и уровень боевой подготовки комсомольцевъ, **привлечь ихъ въ члены Осовіахима,** разбить по спеціальностямъ и **охватить военнымъ обученіемъ комсомольцевъ съ 1906 по 1914 г. г. рожденія.**

Развернуть сѣть спеціальныхъ пунктовъ и обязать комсомольцевъ хорошо изучить одну изъ отраслей: танки, механизированныя части, радіосвязь, морское, конное дѣло, авіо.

Районнымъ комитетамъ обезпечить повседневнымъ руководствомъ и политруководствомъ всѣ учебные пункты, для чего завѣдующихъ военно - физкультурными отдѣлами не загружать другой работой. **Военные организаторы ячеекъ также не должны имѣть другихъ нагрузокъ и должны быть закрѣплены на своей работѣ до конца учебнаго года.**

Ячейки должны добиться сто-процентной посѣщаемости учебныхъ пунктовъ и **принимать строгія мѣры, вплоть до исключенія, къ непосѣщающимъ военныя занятія и снимать съ руководства всѣхъ, тормозящихъ развертываніе военнаго обученія комсомола.**

Въ цѣляхъ провѣрки состоянія военнаго обученія не рѣже одного раза въ мѣсяцъ, присылать сводки о ходѣ работы и ставить вопросы о военной подготовкѣ въ секретаріатахъ районовъ.

Такъ какъ все военное обученіе комсомола возложено на Осовіахимъ, всѣмъ районнымъ комитетамъ принять активное участіе въ укрѣпленіи Осовіахима комсомольскими работниками.

Немедленно приступить къ сбору средствъ на дирижабль «Климъ Ворошиловъ» и усилить работу по выполненію контрольныхъ цыфръ сборовъ на подводную лодку.

Немедленно проработать маршруты военной учебы на весь текущій годъ. Считать организацію маневровъ ближайшей боевой задачей ячеекъ комсомола»:

Аналогичныя постановленія приняты и другими комитетами комсомола. По иниціативѣ газеты «Ком. Правда», комсомолъ долженъ еще будетъ принять самое дѣятельное участіе въ **общихъ** маневрахъ всей красной арміи, намѣченныхъ на осень текущаго года. Насколько намъ извѣстно, до сихъ поръ «обще-армейскихъ» маневровъ не было. Ячейки комсомола на совѣтскихъ заводахъ уже выносятъ постановленія объ усиленной подготовкѣ къ этимъ маневрамъ. Приведемъ въ качествѣ образца постановленіе комсомольской ячейки завода «Амо» въ Москвѣ: **«Мы знаемъ — война неизбѣжна. Комсомолъ долженъ подготовиться къ грядущимъ боямъ.** Всѣ комсомольцы рожденія 1908-12 г. г. входятъ въ автодивизіоны. Остальные занимаются въ учебныхъ пунктахъ. Основная задача — подготовка военныхъ шоферовъ. Къ военнымъ маневрамъ нужно всесторонне подготовиться, что бы научиться свободно ориентироваться въ боевой обстановкѣ и въ любую минуту сплоченной арміей стать на защиту пролетарскаго отечества» (см. «Ком. Пр.» № 40).

Черезъ нѣсколько дней такая постановка уже не удовлетворила правящіе круги совѣтскаго правительства, и таже газета отъ 20 февраля (№ 50) даетъ всѣмъ комсомольскимъ организаціямъ такія указанія:

«Подготовка къ маневрамъ осенью с. г. красной арміи должна быть разбита на 3 періода. Въ теченіе

7 мѣсяцевъ комсомолъ долженъ непрерывно пополнять свой военный багажъ. Каждый комсомолецъ за это время долженъ получить опредѣленную военную квалификацію. Нужно за это время не только овладѣть строемъ, но и, главн. образомъ, воен. техникой.

Комсомолъ долженъ готовить кадры для моторизированныхъ частей, проводить предварительную подготовку въ школы военно-воздуш., артилл. и пр.

Далѣе, чтобы комсомолъ сталъ передовикомъ обороны, **необходимо создать непрерывку оборсны, конвейеръ боевой подготовки.** Должна быть введена **военная дисциплина при изученіи избранныхъ комсомольцами родовъ оружія по разработанной программѣ.**

Кромѣ того, необходимо вдохнуть жизнь въ военныя комнаты комсомольскихъ клубовъ, которые должны стать лабораторіями и полнокровными очагами военной культуры, отдѣленіями военно-техническихъ школъ, академіями обороны». Преподавъ эти указанія, комсомольская газета разъясняетъ, что въ настоящее время «весь молодой порывъ комсомола долженъ быть брошенъ на самое важное сейчасъ для революціи — на дѣло обороны».

На мѣстахъ началась уже работа по практическому проведенію и этихъ директивъ о подготовкѣ къ маневрамъ: «Совѣтскій Манчестеръ военизируется (см. «Ком. Пр.» № 45). Комсомольскія организаціи Иваново-Вознесенской промышленной области горячо откликнулись на призывъ готовиться къ осеннимъ маневрамъ. Областнымъ комитетомъ комсомола уже созданъ спеціальный штабъ, который будетъ руководить всей подготовкой. Работницы считаютъ, что на маневрахъ должны участвовать и комсомолки».

Необходимо отмѣтить, что особое вниманіе совѣтскаго правительства обращено на организацію боевой подготовки комсомольскихъ организацій **въ національныхъ** республикахъ. Спеціальное постановленіе съѣзда (см. «Ком. Прав.» № 44) гласитъ: «Активныя попытки имперіалистовъ къ организаціи интервенціи ставятъ передъ комсомоломъ національныхъ организацій задачу всемѣрнаго усилія военной работы. Комсомолъ національныхъ организацій долженъ способствовать росту боевой мощи СССР и практически укрѣплять единый фронтъ всѣхъ національностей СССР противъ инперіализма».

Кромѣ все расширяющейся и усложняющейся программы военныхъ занятій, печатающіеся за послѣдніе дни въ совѣтскихъ изданіяхъ матеріалы говорятъ о быстро увеличивающемся **числѣ** подростковъ, которые привлекаются къ отбыванію этой своеобразной воинской повинности.

Вѣдь въ первыхъ распоряженіяхъ дѣло шло только о части (старшей по возрасту) комсомола, затѣмъ о комсомолѣ и членахъ заводскихъ ударныхъ бригадъ, въ послѣдніе дни (см. «Ком. Прав.» № 40) о всѣхъ молодыхъ трудящихся, о всѣхъ рабочихъ, о колхозной деревенской молодежи и т. д. 23 февраля (см. «Ком. Пр.» № 53) опубликованъ приказъ Военнаго отдѣла Ц. К. Комсомола, устанавливающій опять новую программу работъ по воен. подготовкѣ.

Военный отдѣлъ предлагаетъ: **«весь планъ боевой подготовки** необходимо выполнить въ 7 мѣсяцевъ. Этотъ планъ требуетъ отъ комсомола и Осовіахима большой, напряженной работы. Онъ дѣлится на 3 маршрута. По первому надо завербовать всѣхъ комсомольцевъ въ Осоавіахимъ, провѣрить уровень боевой подготовки комсомольцевъ и прикрѣпить ихъ къ учебнымъ пунктамъ и кружкамъ.

По второму маршруту, — подготовка одиночнаго бойца въ объемѣ программы Осовіахима.

По третьему маршруту надо закончить отрядное обученіе и лучшія бригады направить на маневры.

Военный отдѣлъ предлагаетъ армейскимъ комсомольцамъ организовать походъ помощи гражданскому комсомолу. На армейскихъ собраніяхъ, совмѣстно съ Началь-составомъ красной арміи выработать конкретный планъ:

1) организаціи военной учебы.

2) комплектованія личнаго состава руководителей и инструкторовъ.

3) созданія бригадъ инструкторовъ и курсантовъ для инспектированія всего дѣла боевой подготовки комсомола.

4) организаціи практическаго ознакомленія гражданск. комсомола съ техникой вооруженія кр. арміи.

5) разработки новыхъ формъ усиленія работы: ударничество, встрѣчное соревнованіе, буксиры отстающихъ, договоры совмѣстныхъ дѣйствій и т. д. Въ той же газетѣ выдвигается новое предложеніе: «организаціи всесоюзнвй воен. переписи комсомола.

«На заводахъ, шахтахъ, въ цѣхахъ организуются спеціальная военная комиссія. Перепись обязательна для всѣхъ комсомольцевъ.

Во время переписи опредѣляется уровень военной подготовки каждаго комсомольца. На билетахъ комсомольца наклеивается зеленая марка о прохожденіи переписи. Бѣлая марка наклеивается, какъ предупрежденіе о томъ, что комсомолецъ обязанъ въ опредѣленный срокъ ликвидировать свою военную неграмотность.

Послѣ срока, указаннаго въ маркѣ, билетъ считается недѣйствительнымъ, а комсомолецъ выбывшимъ изъ комсомола».

Эти планы и предложенія сопровождаются статьями, въ которыхъ приводятся военныя сводки о побѣдахъ надъ польской арміей въ 1920 году, объ успѣшной борьбѣ **германскихъ** подводныхъ лодокъ съ англійскими крейсерами въ Балтійскомъ морѣ (см. «Ком. Прав» № 53), о «Вражескихъ силахъ (англійскій и французскій флоты) въ Балтійскомъ морѣ (см. «Правда» № 53) и т. д.

«Правда» увѣряетъ, что «первый ударъ съ суши и съ моря намѣчается на Украйну.. Самостоятельнымъ объектомъ вооруженной интервенціи намѣченъ Ленинградъ. Финляндія намѣрена расширить свою границу до... Урала и т. д. (см. «Правда» № 53 отъ 23 февраля).

Рядомъ печатаются издѣвательства надъ ген. Вейганомъ, «который уже потерялъ часть своей арміи, ибо «неизвѣстные солдаты» поѣхали въ качествѣ делегатовъ французской арміи въ СССР, что бы привѣтствовать красную армію». («Прав. № 53).

Совѣтская печать создаетъ напряженную атмосферу ожиданія войны.

И. О.

КАКЪ СОХРАНИТЬ ЗДОРОВЬЕ И ТРУДОСПОСОБНОСТЬ
и избѣжать преждевременной старости

Организмъ человѣка остается здоровымъ и работоспособнымъ до тѣхъ поръ, пока его жизнетворныя железы нормально функціонируютъ и насыщаютъ всѣ элементы организма энергіетворнымн и **цѣлебными гормонами и витаминами.**

Больныя, слабыя нли переутомленныя железы не могутъ насыщать въ нужной степенн клѣтокъ организма этимн **гормонами и витаминами,** отчего жизн. энергія организма понижается, и въ организмѣ скопляются яды нарушеннаго обмѣна веществъ (какъ мочевая кислота, ураты и пр.), кот. отравляютъ и разрущаютъ всѣ ткани, вызываютъ выпаденіе волосъ н разрушеніе зубовъ, прнчин. слабость, простудныя, артрнтическія, н др. заболѣванія, опасныя восп. органовъ дыханія, пищеваренія, кровообращенія и пр.; въ результатѣ: преждеврем. увяданіе, старость и даже ранняя смерть.

Къ счастью, многіе знам. ученые доказалн, что послѣ насыщенія слабаго и больного организма **омолаживающими и очищающими кровь вытяжками** изъ жизнетворныхъ железъ молодыхъ животныхъ (какъ **КАЛЕФЛЮИДЪ**) — возстанавлнваются снлы н здоровье больного и **бывшій больной** пользуется всѣмн радостямн молодого н здороваго человѣка (Профессора: Броунъ-Секартъ, П. Карно, Жильбертн н т. д.).

Вотъ почему **КАЛЕФЛЮИДЪ** прнмѣняется Медицинскимъ Корпусомъ, какъ могущественное средство, укрѣпляющее и возстанавливающее **СИЛЫ** и **НЕРВЫ,** какъ очищающее кровь отъ ядовъ нарушеннаго обмѣна (мочевая кислота н пр.) н возстанавлнвающее нормальное функціоннрованіе всѣхъ органовъ, нарушенное неврастеніей, артритическимн, ревматнческнми и др. болѣзнями.

МНѢНІЕ БОЛЬНЫХЪ О «КАЛЕФЛЮИДѢ»
(Изъ нѣсколькихъ тысячъ отзывовъ).

Г-жа Боркетъ, Роше Тайне, Франція:
«Я болѣла 15 лѣтъ, особенно во время менструацій, когда полагала, что насталъ мой конецъ. Я прнмѣняла всевозможныя леченія, но безрезультатно. Теперь я помолодѣла н окрѣпла, благодаря **КАЛЕФЛЮИДУ».**

П. Сытниковъ, фабрнка Діоръ Гранвнль (Маншъ). «Послѣ употребленія двухъ флаконовъ **КАЛЕФЛЮИДА** ревматизмъ исчезъ. Я не могъ ходнть, а теперь чувствую себя здоровымъ и работаю».

Г-жа Шапошникова, 7, рю Піеръ Верусе, Ліонъ: «Я всегда страдала головными болямн. Послѣ лѣченія **КАЛЕФЛЮИДОМЪ** моя мигрень исчезла, какъ по волшебству».

Іосифъ Рейдлихъ, 7, рю дю Женераль Кюръ, Нелэ Минъ (П. дэ К.): «Я страдалъ 18 лѣтъ коликамн въ грудн и болями въ желудкѣ. н ничто не помогало мнѣ. Теперь все прекратнлось, стало лучше, и я очень доволенъ **КАЛЕФЛЮИДОМЪ.**

Безплатно — франко высылается подробная лнтература, какъ сохраннть здоровье.

КАЛЕФЛЮИДЪ находнтся въ аптекахъ, а гдѣ его нѣтъ, туда высыл. налож. платежомъ.

Пншнте:
S-té «KALEFLUIDE»
49, rue Balagny, Depart. — 9. Paris-17e
Въ Югославіи: М. Марковнчъ. Бѣлградъ, ул. Краля Милана ном. 10.

ВСЕРОССІЙСКІЙ ЗЕМСКІЙ СОЮЗЪ
UNION DES ZEMSTVOS RUSSES

12, rue Blanche, Paris (9), Tél.: Trinité 45-77.

Денежные переводы и посылки въ Россію, юридич. консульт., защнта интересовъ бѣженц. въ судебн. и администр. учрежден.

Пріемъ ежедневно (кромѣ праздн.) отъ 10-5 ч. въ субб. до 3 ч. (безъ перер.). Пріемъ денеж. перев. пронзв. также по воскресеньямъ отъ 11-1 ч. въ домѣ Русской Церкви, рю Дарю 12. Иногородн. могутъ направлять деньги по адресу Союза.

ТРИППЕРЪ ПОБѢЖДЕНЪ

По методу д-ра **Orval** (50 лѣтъ практ.). Лѣченіе легко осуществл. самнмъ больнымъ.

ВѢРНЫЙ УСПѢХЪ

ни сантала — ни уколовъ — ни промываній.

Курсъ лѣченія — 150 фр. (въ теч. мѣс.). Высыл. лѣкар. н русск. брош. по перв. треб.

Dépôt des produits Dr Orval, Laroulandi 33, rue Saint-André-des-Arts, 33, Paris

ОБЩЕСТВО ВЗАИМНАГО КРЕДИТА „СОЮЗЪ"

CREDIT MUTUEL «UNION». 12, rue Blanche, Paris (9). Tél.: Trinité 45-77.

Пріемъ вкладовъ. — Текущіе счета. — Ссуды и учетъ векселей. — Производство всѣхъ банковскнхъ операцій. — Покупка и продажа въ наиболѣе выгодныхъ условіяхъ выигрышныхъ билетовъ — Credit National, Ville de Paris и т. д.

Открыто ежедневно (кр. праздн.) отъ 10 до 4 ч. безъ перерыва.

INSTITUT DU GENIE CIVIL

108-bis, rue Championnet, Paris (18).

Заочное преподаваніе на русскомъ и французскомъ яз. I. G. C. готовитъ учащихся къ полученію диплома Техника, Помощника Инженера и Инженера.

ECOLE DU GENIE CIVIL

находящагося подъ Покровительствомъ Французскаго Правительства:

Отдѣлы:

Механич., Электротехнич. Строительн. (на руск. и франц. яз.), **Топограф., Коммерч., Иностр. яз.** (на франц. яз.). **Программа 1930 года высылается безплатно.**

АПТЕКА ДЛЯ РУССКИХЪ

въ русскомъ районѣ Парижа

Pharm. Centr. du Bd de Grenelle

K. Foucher Pharm., de 1-ère Classe

77, Bd de Grenelle, 77

Автобусы: Y, AQ, AH. Трамван: 25, 26.

Métro: Dupleix, La Motte-Picquet-Grenelle.

ЦѢНЫ НИЖЕ ВСѢХЪ АПТЕКЪ.,

Tél.: Ségur 11-45.

Портной **Ф. И. Агѣевъ**

БОЛЬШОЙ ВЫБОРЪ

англійскихъ и французскихъ матерій

19, rue Tiphaine, Paris (15)

Métro: La Motte - Picquet

ОТКРЫТКИ

въ краскахъ кол. худ. Робикэ, выпущенныя Société des Editions Militaires по соглашенію съ «Часовымъ».

Вышли и поступили въ продажу:

1. Л.-гв. Преображенскій полкъ.
2. Кавалерградскій Е. И. В. Г. И. Маріи Феодоровны полкъ.
3. Офицеръ Императорскаго флота.
4. Л.-гв. Казачій Е. В. полкъ.
5. 7-ой гус. Бѣлорусскій Имп. Алекс. I полкъ.
6. 146 пѣх. Царицынскій полкъ.

Цѣна открытки во Франціи — 1 фр., заграницей — 1 фр. 50 сант. Для подписчиковъ «Часового» всѣ 24 открытки первой серіи — 20 фр. съ пересылкой. Для представителей скидка по соглашенію.

ПЕРЕПЛЕТЫ комплектовъ «Часового» дѣлаю прочно, солидно и дешево. Простой переплетъ отъ 7 франковъ, остальные — по соглашенію. Обращаться въ Союзъ Галлиполійцевъ: 81, ул. Мадмуазелль, Парижъ, къ В. Ф. Ардаматскому или С. К. Рашевскому — по утрамъ.

ГЕНЕРАЛЬНОЕ ПРЕДСТАВИТЕЛЬСТВО «ЧАСОВОГО» И СПРАВОЧНИКА «АРМІЯ И ФЛОТЪ» ВЪ ЮГОСЛАВІИ Н. З. Рыбинскій, Бѣлградъ, Бранкова 32 Тек. счетъ Пошт. Штед. № 53.498.

РУССКАЯ СРЕДНЯЯ ШКОЛА ВЪ ПАРИЖѢ

имени ледн Линдіи Павловны Детердингъ.

(ГИМНАЗІЯ И РЕАЛЬНОЕ УЧИЛИЩЕ)

переведена въ новое помѣщеніе въ Parc des Princes.

6, BOUL. D'AUTEUIL, BOULOGNE s/SEINE

(Métro: Porte d'Auteuil ou Molitor. Tram.: N° N° 16, 23, 25).

XI УЧЕБНЫЙ ГОДЪ. Пріемъ во всѣ классы (двапригото вительныхъ, I - VIII) продолжается.

Директоръ В. П. Недачинъ, б. дир. Медвѣдниковской гимназіи въ Москвѣ.

Кровеочиститель (Авранинъ)

Дѣло сущ. съ 1893 года

прежде С.П.Б. Колокольная, 11.

Индійскій Бальзамъ Авраининъ — безвредный расительный сокъ совершенно очищаетъ кровь отъ микробовъ и заразы. Отъ первыхъ пріемовъ бальзама больной чувствуетъ, какъ организмъ, измученный болѣзнью, наполняется новыми силами. На 3-5 день больной уже чувствуетъ облегченіе, а послѣ мѣсяца или полтора всякое леченіе становится излишнимъ потому, что болѣзнь побѣждена и силы возстановлены, не приходится даже повторять курса леченія, такъ какъ всякая болѣзнь подается радикальному излеченію при помощи леченія Индійскимъ Бальзамомъ, кот. дастъ прекрасный аппетитъ, и излечив. желудоч. и кишечн. забол., быстро возстанавливаетъ нервную систему, половое безс. излеч. въ короткій срокъ трипперъ.

Излѣченіе съ полной гарантіей сифилиса, во всѣхъ стадіяхъ и во всѣхъ послѣдствіяхъ. Сухотка спинного мозга и табесъ, прогрессивный параличъ, люпусъ или волчанка, псоріазисъ, экзема, ракъ, сикозъ, падучая болѣзнь эпилепсія, туберкулезъ костей, и всѣ наслѣдственныя болѣзни, золотуха, безсиліе подается соверш. излеченію. Всѣ нервныя болѣзни также быстро излѣчиваются. Объ излеченіи отъ этихъ болѣзней имѣю десятки тысячъ нотар. и письменныхъ благодарностей.

Брош. высыл. по треб. Почт. расх. 2 фр. Гл. депо:

D. AVRAKOW. 6, Rue Maublanc. Paris (15-ème). (Métro: Vaugirard). Продается во всѣхъ аптекахъ.

Продолжается подписка на 1931 г.

3-й годъ **„ЧАСОВОЙ"** изданія

Выходитъ каждаго 15 и 30 числа.

Органъ связи русскаго воинства за рубежомъ.

подъ редакціей В. В. Орѣхова и Евгенія Тарусскаго.

Подписная цѣна:

Во Франціи:		Заграницей:	
на 3 м.	— 15 фр.	на 3 м.	— 20 фр.
„ 6 м.	— 30 фр.	„ 6 м.	— 40 фр.
„ 12 м.	— 60 фр.	„ 12 м.	— 80 фр.

«La Sentinelle», 29, rue du Colisée — Paris (8).

Безплатныя приложенія

ПОДПИСЧИКАМЪ ЖУРНАЛА «ЧАСОВОЙ» НА 1931 ГОДЪ

При единовременномъ внесеніи подписной платы,

ПОЛУГОДОВЫЕ ПОДПИСЧИКИ, прибавляя къ своей подписной платѣ 5 франковъ, получаютъ одинъ томъ лѣтописи «Бѣлое Дѣло» — въ первое полугодіе подписного года 1, 2 или 3 томъ, по выбору, и во второе полугодіе 4, 5 или 6 томъ, по выбору.

ГОДОВЫЕ ПОДПИСЧИКИ совершенно безплатно получаютъ два тома лѣтописи «Бѣлое Дѣло» (одинъ изъ 1, 2 и 3-го и одинъ изъ 4, 5 и 6-го по выбору), внѣ зависимости отъ цѣны томовъ.

Цѣна книгъ 1, 2, 3 и 4 въ продажѣ по 1 доллару 75 центовъ; книгъ 5, 6 по 2 доллара 25 центовъ. Для всѣхъ безъ исключенія подписчиковъ «Часового» при выпискѣ книгъ черезъ редакцію «Часового» сорокъ процентовъ скидки плюсъ стоимость пересылки (5 фр. съ книги).

Содержаніе книгъ было объявлено въ №45. При подпискѣ г.г. подписчики благоволятъ указывать, какую книгу имъ желательно получить.

Каждый подписчикъ, внесшій дополнительно 20 фр. получитъ въ теченіе года первыя серіи (24 открытки) великолѣпно во многихъ краскахъ исполненной художникомъ Робикэ коллекціи

«ФОРМЫ РОССІЙСКИХЪ ИМПЕРАТОРСКИХЪ АРМІИ И ФЛОТА»

(*Société des Editions Militaires*).

ВЪ ОЗНАМЕНОВАНІЕ ДВУХСОТЛѢТІЯ СО ДНЯ РОЖДЕНІЯ ГЕНЕРАЛИССИМУСА СУВОРОВА

издательствомъ «Часовой» выпущенъ Военный Справочникъ

„АРМІЯ и ФЛОТЪ"

Въ книгѣ 176 страницъ, болѣе 100 портретовъ, рисунковъ и иллюстраці й

Цѣна во Франціи и стр. съ низкой валютой 12 фр. Заграницей 15 фр. съ пересылкой.

Годовые подписчики журнала «Часовой» на 1931 г., въ случаѣ отказа ихъ отъ полученія лѣтописи «Бѣлое Дѣло», могутъ выбрать приложеніемъ къ журналу «Военный Справочникъ».

Поддержите единственный въ зарубежьи военный и военно - морской журналъ, выпустившій безъ перерыва уже 50 номеровъ. Этимъ вы укрѣпите связь русскаго воинства!

Imprim. PASCAL, 13, Rue Pascal, PARIS-5e — Le gérant J. BERRODIER

ЧАСОВОЙ

3-й годъ

№ 52

ОРГАНЪ СВЯЗИ РУССКАГО ВОИНСТВА
ЗА РУБЕЖОМЪ ПОДЪ РЕДАКЦІЕЙ
В.В.ОРѢХОВА и ЕВГЕНІЯ ТАРУССКАГО
ГОДЪ ИЗДАНІЯ ТРЕТІЙ
"LA SENTINELLE" 29, RUE DU COLISÉE
PARIS-(8)

31
Марта
1931 г.

Автомобильная школа МАРБЕФЪ

ПРИ ГАРАЖѢ МАРБЕФЪ

Самый большой гаражъ въ Парижѣ въ районѣ Champs-Elysées въ 10 этажей на 1000 машинъ

32-34, rue Marbeuf.

Tél. Élysées 58-83, 97-61 et la suite...,

Métro : Marbeuf et R. P. Ch.-Elysées

Самая серьезная и добросовѣстная подготовка по автомобильной ѣздѣ и механикѣ на машинахъ и чебныхъ приборахъ новѣйшей конструкцін.

РОЗЫСКИВАЕТСЯ:

Полковникъ Собств. Е. В. жел.-дор. полка Федоровъ, Александръ Николаевичъ, командовавшій во время войны 9 жел.-дор. баталіономъ. Сообщить: M-r Brasini, 8-ter, rue Jean Nicot, Paris. (для Е. А. Федоровой).

НА СКЛАДѢ «ЧАСОВОГО».

Для подписчиковъ «Часового» и воинскихъ чиновъ:

Генералъ Доманевскій. Міровая война (кампан. 1914 г. — Первый періодъ), 15 фр. (вмѣсто 25). Пересылка заграницу — 3 фр. 50 с., во Франціи 1 фр. 50 с.

Генералъ Даниловъ: Велнкій Князь Николай Николаевичъ. — 30 фр. (вмѣсто 45 фр.). Пересылка заграницу 5 фр. 40 с., во Франціи — 2 фр.

Генералъ Заварзинъ: Жандармы и революціонеры. Цѣна 15 фр. (вмѣсто 25 фр.) Пересылка заграницу — 2 фр., во Францію 1 фр.

П. Савченко: Русская дѣвушка. Цѣна 5 фр. Пересылка загр. 2 фр., во Франціи 1 фр.

BANQUE INDUSTRIELLE DU CENTRE

85, rue de Richelieu, 85, Paris (2). Tél.: Louvre 09 - 11; Centr. 35 - 67.

Текущіе счета и вклады, биржевыя операціи, комиссіонныя порученія и ссуды.

Переводъ денегъ въ Россію и др. страны

По мнинмальному послѣднему курсу и дешевле, чѣмъ всюду.

а также продовольственныхъ посылокъ

съ предст. обратн. росписокъ. — ПОКУПКАРУССКИХЪ БУМАГЪ (рента, займы, закл. листы, акціи страхов. полисовъ. ДѢЛАЙТЕ СБЕРЕЖЕНІЯ, покупая гарантированные Франц. Правительствомъ ВЫИГРЫШНЫЯ (съ процентами) облигаціи. За наличные или на спеціальныхъ условіяхъ.

«CREDIT NATIONAL», «CREDIT FONCIER», «VILLE DE PARIS», «EXPOSITION COLONIAL».

ВЫИГРЫШИ 1.000.000, 500.000, 100.000, 50.000 фр. и др. ЕЖЕМѢСЯЧНО

БЛИЖАЙШІЙ РОЗЫГРЫШЪ 1 МАЯ и 1 ІЮНЯ. Облиг. отъ 60 фр. Ссуды до 80 пр. ст.

Проспекты съ таблицами выпущен. билетовъ и свѣдѣнія объ операціяхъ на Парижской Биржѣ высылаются по первому требованію; корресп. по русски.

РУССКІЙ ВРАЧЕБНЫЙ КОНСИЛІУМЪ

подъ руководствомъ доктора Arion, бывш. externe госп. St.-Louis и судебнаго врача доктора Laroulandi, экстраор. проф. Ecole de Médecine доктора Regnier, бывш. зав. госп. La Charité, въ Парижѣ. доктора Парижск. Уннв. Iasen и Русина.

ЛѢЧИТЪ ПУТЕМЪ ПЕРЕПИСКИ въ совершенно секретномъ порядкѣ, способами, примѣняемыми самимъ больнымъ (безъ уколовъ).

СИФИЛИСЪ во всѣхъ стадіяхъ, **ТРИППЕРЪ** и всѣ его осложненія (воспаленіе мочевого пузыря, предстательной железы, матки, канала, яйцевода и пр.).

ПОЛОВОЕ БЕЗСИЛІЕ во всѣхъ видахъ. **Женск. бол.** Послѣдніе научные методы лѣченія, основанные на примѣненіи лѣченія **НОВОЙ СЫВОРОТКОЙ.** Быстрые результаты. **Отправка лѣкарствъ въ СЕКРЕТНОМЪ ПОРЯДКѢ безъ указанія на обложкѣ посылки.**

Пріемъ больныхъ ежедневно 10-12 и 3-7 ч. воскр. и праздн. 10-12 ч. Корреспонд. адресовать:

Docteur Arion, 28, Faub. Montmartre, 28, Paris

ГЕРМАНІЯ Генеральное представительство «Часового» Русскій кн. Складъ «Градъ Китежъ». «Grad Kitesch» Kleist-Strasse, 21 Berlin W. 62.

ЧАСОВОЙ

Органъ связи русскаго воинства за рубежомъ подъ редакціей В. В. Орѣхова и Евгенія Тарусскаго.

Отдѣлы: Военный — ген. шт. полк. П. Г. Архангельскій. Военно-морской — С. К. Терешенко.

«La Sentinelle» 29, rue du Colisée Paris (8). Bimensuelle. Tél.: Elysées 07-55.

Во Франціи 3 франка. Заграницей 4 франка.

Русскій Обще-Воинскій Союзъ

Предсѣдателемъ Русскаго Обще-Воинскаго Союза отданы нижеслѣдующія распоряженія:

19 января 1931 г., г. Парижъ № 3.

Приказываю:

Въ дополненіе къ Приказу Русскому Обще-Воинскому Союзу 1930 г. № 37:

1) Русскій Союзъ Участниковъ Великой Войны въ Прагѣ считать преемникомъ Русскаго Воинскаго Союза въ Чехословакіи, основаннаго 30 мая 1925 года;

2) Всѣхъ чиновъ бывшаго Русскаго Воинскаго Союза въ Чехословакіи перечислить въ Русскій Союзъ Участниковъ Великой Войны, съ сохраненіемъ ихъ правъ по прежнему Союзу;

3) Русскіе Союзы Участниковъ Великой Войны въ Пильзенѣ и Брно (ранѣе «Русскіе Воинскіе Союзы» въ тѣхъ же пунктахъ) считать основанными 26 мая 1930 года, и Русскій Союзъ Участниковъ Великой Войны въ Градцѣ-Краловѣ — 17 іюня 1930 года.

Основаніе: Сношеніе Начальника VI Отдѣла Р. О. В Союза отъ 14 декабря 1930 г. за № 223.

12 марта 1931 г., г. Парижъ, № 10.

Вслѣдствіе поступившаго ходатайства, включаю въ Русскій Обще-Воинскій Союзъ Объединеніе бывшихъ Юнкеровъ Ставропольскаго Казачьяго Юнкерскаго Училища и подчиняю его Начальнику Кубанской Казачьей Дивизіи.

23 марта, г. Парижъ, № 14.

Расформировываю, по представленію Начальника Южно-Американскаго Отдѣла Р. О. В. Союза, Отдѣленіе этого Союза въ Бразиліи.

23 марта 1931 года, г. Парижъ, № 16.

Вслѣдствіе ходатайства Начальника IV Отдѣла Р. О. В. Союза:

Опредѣляется въ службу: уволенный отъ таковой въ порядкѣ дисциплинарномъ Приказомъ Р. О. В. Союзу 1930 года № 38, 4-го гусарскаго Маріупольскаго Генерала Фельдмаршала Князя Витгенштейна полка корнетъ **Прозоровъ.**

23 марта 1931 года, г. Парижъ, № 15.

Вслѣдствіе ходатайства Начальника Кавалеріи и Конной Артиллеріи Русскаго Обще-Воинскаго Союза, **утверждаю** Генералъ - Лейтенанта **Розальонъ - Сошальскаго** въ должности Начальника Резерва при Объединеніи Кавалеріи и Конной Артиллеріи IV Отдѣла Р. О. В. Союза.

Помни Россію

Главный Комитетъ Фонда Именн Великаго Князя Николая Николаевича.

Австрія. — Отъ Л. В. Ислявина поступилъ очередной сборъ отъ русскихъ людей, проживающихъ въ Австріи.

Болгарія. Ген.-Лейт. Абрамовымъ прислано 300 долл., собранныхъ предсѣдательствуемымъ имъ Комитетомъ въ Болгаріи за январь и февраль тек г.

Изъ годового отчета Комитета въ Болгаріи явствуетъ, что за 1930 г. послѣднимъ собрано 260.399 лева, изъ коихъ 103.830 лева со спеціальнымъ назначеніемъ. Такой исключительный результатъ сборовъ (въ 1927 г. было собрано 62.348 лв., въ 1928 — 76.047 лв. и въ 1929 г. — 116.165 лв.) въ значительной мѣрѣ объясняется блестящей организаціей дѣла сборовъ въ Болгаріи. Центральный Комитетъ въ Болгаріи

Помимо сбора денегъ назначенными сборщиками, нѣкоторыя организаціи — Союзъ Георгіевскихъ Кавалеровъ, Общество Офицеровъ Генеральнаго Штаба, Галлиполійское О-во, Союзъ Первопоходниковъ и др. отчисляли въ Фондъ Спасенія Родины часть доходовъ, получавшихся отъ устраиваемыхъ вечеровъ.

Наиболѣе крупныя взносы поступили отъ группы на минѣ Перникъ (66.666 лв.). Пловдивскаго Комитета (17.498 лв.), Варненскаго Ком. (11.261 лв.), Русенскаго Ком. (10.150 лв.), отъ группы г. Кржали (8.600 лв.), г. Зазанлыкъ (8.531 лв.). Особая регулярность взносовъ отмѣчается отъ малыхъ группъ русскихъ людей въ с. Полски Трембешъ, Ст. Загора, Севліево, мина «Левъ», г. Никополь, г. Свищовъ, с. Кричимъ, Пріюта на Шипкѣ, Харманли и отъ воинскихъ группъ въ Софіи.

Заканчивая свой годовой отчетъ, Центральный Комитетъ въ Болгаріи, обращается ко всѣмъ русскимъ людямъ и общественнымъ организаціямъ съ призывомъ проявить свою жертвенную помощь въ борьбѣ съ большевиками съ тѣмъ же напряженіемъ, какъ и въ отчетномъ году.

Венгрія. Отъ полк. Жуковскаго-Волынскаго поступилъ очередной сборъ предсѣдательствуемаго имъ Комитета за январь и февраль, а также особый сборъ, произведенный «Группой содѣйствія активной борьбѣ».

Германія. Организованы постоянные сборы въ Дрезденѣ и первый взносъ за январь и февраль поступилъ въ кассу Гл. Комитета.

Тунисъ. Отъ предсѣдателя Отдѣла Союза Русскихъ Офицеровъ, участн. войны кап. 1 р. Лебедева поступилъ очередной взносъ въ суммѣ 904.25 фр., составившейся изъ отдѣльныхъ взносовъ, отчисленія съ концерта-бала, устроеннаго Отдѣломъ 10-го января и процентныхъ отчисленій отъ членскихъ взносовъ за 1930 г.

(Окончаніе см. стр. 31).

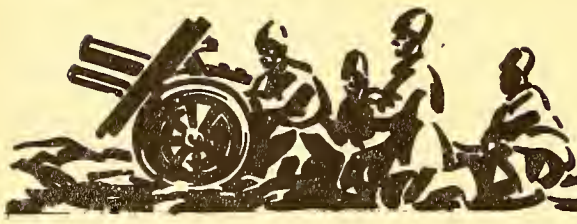

Военный отдѣлъ

Бесѣды о войнѣ и мирѣ

Ген.-отъ-инф. Ю. ДАНИЛОВЪ.

XIII

Было время, когда **пѣхота,** съ полнымъ единодушіемъ и внѣ спора, признавалась **главнымъ** дѣйствующимъ факторомъ на войнѣ. Въ ней цѣнились: **огневая сила** ружейнаго огня и исключительная **маневренная способность,** при всѣхъ условіяхъ, дававшая возможность наивысшаго **проявленія человѣческаго духа,** — т. е. того качества, передъ которымъ должны были склониться не только другіе роды оружія, но и твердыни фортификаціоннаго искусства.

Послѣдняя война, однако, вызвала рядъ сомнѣній въ столь рѣшающемъ значеніи пѣхоты. Необыкновенные успѣхи **машиннаго огня** и непреодолимая, казалось, **сила проволоки впереди современныхъ непрерывныхъ укрѣпленій-рубежей** поразили человѣческое воображеніе. Участники и свидѣтели минувшей титанической борьбы казались загипнотизированными необыкновеннымъ зрѣлищемъ **остановки** другъ передъ другомъ двухъ враждующихъ сторонъ, хотя и вооруженныхъ до зубовъ, но въ то-же время не рискующихъ перешагнуть черезъ тѣ нѣсколько десятковъ шаговъ **«полосы смерти»,** которые лежали между ними Куда дѣвалась прежняя сила **ружейнаго** огня? Гдѣ и когда, въ такихъ условіяхъ, могла **проявиться маневренная** способность пѣхоты, а, слѣдовательно, и сила ея духа?

Эти сомнѣнія, однако, могли лишь **временно** овладѣть вдумчивымъ изслѣдователемъ, который, въ концѣ концовъ не могъ не дать себѣ отчета въ томъ, что **современная война,** какъ выразился Маршалъ Петэнъ, хотя и **ведется машинами,** но все-же **управляемыми человѣкомъ,** и что военная техника работаетъ всегда и одновременно на двѣ стороны, склоняя свои капризные вѣсы, то въ сторону обороны, то въ сторону атаки.

Пушки, пулеметы и повторительныя ружья въ концѣ концовъ сами не стрѣляютъ; возможность же преодолѣнія задерживающей силы современныхъ искусственныхъ препятствій была вновь доказана при помощи новаго техническаго средства, **танковъ.**

Такимъ образомъ, уже въ 1918-мъ году, полоса смерти, отдѣлявшая противниковъ, потеряла значеніе преграды и оказалась вполнѣ одолимой. Съ паденіемъ же раздѣлявшихъ противниковъ преградъ — **вѣковое значеніе пѣхоты возстановилось полностью.**

Побѣдный тріумфъ послѣдней, какъ нельзя отчетливѣе, выраженъ въ одномъ изъ основныхъ параграфовъ французскаго устава:

«Предшествуемая, покровительствуемая и сопровождаемая огнемъ артиллеріи, находящая себѣ содѣйствіе въ танкахъ и авіаціи, — **пѣхота** завоевываетъ пространство, занимаетъ его, организуетъ защиту и удерживаетъ за собою».

Однако, современный пѣхотный полкъ все же видоизмѣнилъ свою физіономію по сравненію съ довоенной организаціей такого же полка военнаго времени.

При проектированіи его организаціи принимаются всѣ мѣры для возможности **крайняго развитія огня,** вопросы же **подвижности и маневренности** и остаются, благодаря гипнозу позиціонной войны, **отодвинутыми, какъ бы на второй планъ.**

Главнымъ огнестрѣльнымъ вооруженіемъ нынѣшней пѣхоты признается **пулеметъ,** обыкновенно двухъ типовъ: а) **легкій** пулеметъ-ружье и б) **тяжелый** пулеметъ на станкѣ. Легкими пулеметами-ружьями вооружена каждая рота въ опредѣленномъ числѣ; тяжелые же пулеметы придаются каждому батальону по разсчету нѣсколькихъ пулеметовъ на роту. Кромѣ того, въ каждомъ полку, а иногда даже при батальонахъ, имѣется своя полковая артиллерія небольшихъ калибровъ. Но даже къ такой пѣхотѣ въ періодъ **позиціонной войны** придаются еще другія техническія средства, какъ то: освѣтительные приборы, минометы, бомбометы, метеорологическія и газовыя отдѣленія (если нужно), станціи безпроволочнаго телеграфа, почтовые голуби, военныя собаки и т. д. Кромѣ того, на вооруженіи каждаго пѣхотинца считается нужнымъ имѣть ручныя гранаты.

Не беря на себя задачи установить детали военной организаціи, которыя въ каждомъ отдѣльномъ случаѣ могутъ быть различными, скажу лишь, что сложная и громоздкая структура французской пѣхоты, послужившей прототипомъ для другихъ государствъ, явилась, надо думать, въ результатѣ того обстоятельства, что французы въ основу послѣвоенной организаціи своей арміи положили составъ и устройство той арміи, которая постепенно, опытнымъ путемъ, установилась у нихъ ко времени перемирія, т. е. къ осени 1918 г. Не отрицая практичности подобнаго подхода къ разрѣшенію организаціонныхъ вопросовъ, — все же надо сказать, что французская армія 1918-го года, несомнѣнно, отражала на себѣ вліяніе упорной и длительной борьбы въ сплошной зонѣ укрѣпленныхъ позицій. Но такъ какъ упомянутая борьба, все-же, есть только частный случай, которымъ не исчерпывается вся стратегія современ-

ныхъ массовыхъ народныхъ армій, — то къ выводамъ изъ опыта позиціонной войны надлежитъ относиться съ нѣкоторой осторожностью. Въ данномъ случаѣ, такое отношеніе подсказывается еще и тѣмъ соображеніемъ, что въ періодъ финальнаго акта войны, французамъ самимъ приходилось жалѣть о нѣкоторой перегруженности своей арміи, вообще, и пѣхоты — въ частности, — дополнительными техническими средствами.

На нашемъ фронтѣ необходимость коренной перемѣны всей физіономіи пѣхоты не чувствовалась столь остро, что можетъ быть отчасти объяснено меньшимъ примѣненіемъ въ ней техническихъ средствъ.

Полагать, что такъ будетъ и въ будущемъ, очевидно, — не слѣдуетъ, но все-же, при организаціи въ будущемъ нашей пѣхоты слѣдуетъ, казалось бы, идти болѣе осторожными шагами въ дѣлѣ нагрузки ея разными техническими средствами.

Прежде всего (какъ, впрочемъ, вопросъ поставленъ и во Франціи), не слѣдуетъ смѣшивать организаціи дополнительныхъ техническихъ средствъ, придача коихъ пѣхотѣ вызывается лишь частными условіями обстановки съ формальной организаціей собственно пѣхотныхъ частей. Необходимо лишь установленіе въ мирное время основательнаго ознакомленія пѣхоты съ этими средствами и обученіе пользованію ими.

Все же безспорнымъ выводомъ изъ опыта минувшей войны является прогрессирующее значеніе огня, вообще, и пулеметно - ружейнаго въ частности. Поэтому, какъ общее правило, въ тактикѣ слѣдуетъ усвоить формулу, встрѣчаемую, между прочимъ, во французскихъ положеніяхъ, которыя устанавливаютъ, что на успѣшное продвиженіе пѣхоты слѣдуетъ разсчитывать лишь послѣ достиженія превосходства въ огнѣ надъ противникомъ. Потушеніе артиллерійскаго огня является исключительно дѣломъ нашей артиллеріи, и потому на долю пѣхоты остается участіе въ огневой борьбѣ лишь съ пулеметнымъ и ружейнымъ огнемъ непріятеля. Съ этой точки зрѣнія будетъ вполнѣ цѣлесообразнымъ стремленіе къ индивидуальному вооруженію нашей пѣхоты наиболѣе усовершенствованнымъ ружьемъ - автоматомъ и къ широкому снабженію ея пулеметными средствами.

Въ тактическомъ отношеніи 3-хъ батальонные полки имѣютъ конечно огромныя преимущества передъ 4-хъ батальонными. Такіе полки и болѣе гибки и легче управляемы.

Неоцѣнимая способность пѣхоты къ маневрированію при сохраненіи силы огня, должна создать огромный соблазнъ къ увеличенію скорости ея движенія и величины суточныхъ переходовъ. Этотъ мотивъ, какъ увидимъ нѣсколько дальше, послужилъ основаніемъ къ созданію частей самокатчиковъ и къ примѣненію на поляхъ сраженій, для перевозки пѣхоты автомобильныхъ колоннъ. Въ Россіи качество дорогъ ограничивало использованіе этихъ средствъ, тѣмъ не менѣе неугасшій «культъ маневра» породилъ и у насъ въ періодъ гражданской войны ѣздящую на повозкахъ пѣхоту и пулеметныя батареи на «тачанкахъ». Богатство перевозочными средствами Юга Россіи и численно ограниченныя, сравнительно съ огромными пространствами, арміи воюющихъ сторонъ, въ высокой степени способствовали развитію этого оригинальнаго способа веденія войны, основаннаго на быстромъ появленіи пѣхоты съ пулеметами тамъ, гдѣ ее менѣе всего ожидали. Особый эффектъ производила эта ѣздящая пѣхота при появленіи у противника на флангахъ и въ тылу. Какъ на весьма интересный эпизодъ дѣйствій такой ѣздящей пѣхоты можно указать на участіе ея въ маневрѣ 20-го іюня 1920 года, когда въ районѣ Большого Токмака конный корпусъ большевиковъ былъ окруженъ войсками генерала Врангеля. Въ этомъ же бою пѣхота на повозкахъ выполнила, совмѣстно съ аэропланами и кавалеріей, стремительное преслѣдованіе остатковъ красныхъ, бросившихся въ бѣгство. Но и помимо этого примѣра, сочетаніе быстраго маневра съ огнемъ — давало въ періодъ гражданской войны неоднократно самые блестящіе результаты.

Въ видѣ заключенія къ разсмотрѣнію условій организаціи пѣхоты добавлю, что въ тактическомъ отношеніи 3-хъ батальонные полки имѣютъ конечно огромныя преимущества передъ 4-хъ батальонными. Такіе полки и болѣе гибки и легче управляемы.

Юрій Даниловъ.

(Продолженіе слѣдуетъ)

Конкурсныя испытанія самолетовъ-развѣдчиковъ въ Тегеранѣ

Въ октябрѣ и ноябрѣ мѣсяцахъ прошлаго года, въ Тегеранѣ происходили конкурсныя испытанія самолетовъ развѣдывательнаго типа, на которыя персидское правительство пригласило представителей авіаціонной промышленности нѣсколькихъ странъ. Этотъ конкурсъ былъ устроенъ персидскимъ правительствомъ, чтобы выбрать послѣ испытаній типъ самолета-развѣдчика для вооруженія своего воздушнаго флота. Большинство представителей разныхъ странъ не могли прибыть изъ-за поздняго приглашенія, и въ конкурсѣ приняли участіе только французы съ развѣдчикомъ Потезъ 25, моторъ Поррэнъ 450 л. с. и совѣтскіе летчики съ самолетами совѣтской постройки Р-5, моторъ БМВ, 600 л. с., моторъ нѣмецкой конструкціи, но совѣтской постройки. Полетныя условія конкурса были очень трудны, напр., длительность испытанія машинъ въ воздухѣ въ теченіе 100 часовъ, дальность полета — 1400 килом., скорость — около 200 клм. въ часъ, потолокъ — 6000 метровъ и т. п.

Въ послѣднихъ совѣтскихъ авіаціонныхъ журналахъ приводятся результаты конкурса и совѣты считаютъ, что они вышли полными побѣдителями испытаній. Захлебываясь отъ восторга, совѣтскіе журналы и газеты сообщаютъ, что «успѣхъ на тегеранскомъ конкурсѣ, гдѣ совѣтская авіація впервые

оффиціально соревновалась и побила авіацію воздушнаго гегемона — Франціи, еще разъ показываетъ, что Военно-Возд. Силы Рабоче-Крест. Кр. арміи и совѣтская авіац. промышленность уже не только догнали, но и перегнали одного изъ лучшихъ западно - европейскихъ соперниковъ».

Затѣмъ приводится цѣлый рядъ данныхъ, изъ которыхъ я нѣкоторыя отмѣчу. Высоту въ 5000 метровъ, совѣтскіе самолеты достигали въ 24 мин. 36 сек., Потезъ 25 — въ 27 мин. Совѣтскіе самолеты показали потолокъ выше требующагося — 6700 метровъ, съ полной боевой нагрузкой. На высотѣ 5000 метровъ, совѣтскіе самолеты дали скорость 210 клм.-ч., а Потезъ — 168. Совѣтскіе самолеты летали съ полной нагрузкой, съ вооруженіемъ и снаряженіемъ (пулеметы, радіоаппараты и фотографическіе аппараты), Потезъ 25 — леталъ безъ пулеметовъ.

Несомнѣнно, нельзя отрицать, что совѣтскій самолетъ Р-5 показалъ данныя, которыя позволяютъ ему конкурировать съ западно-европейскими развѣдчиками, и что совѣтская авіопромышленность постепенно продолжаетъ развиваться. Но оцѣнка, даваемая совѣтскими журналами тегеранскимъ испытаніямъ, не только не безпристрастна, но расчитана на недостаточное знакомство широкой совѣтской публики со спеціальными авіаціонными вопросами и заключаетъ въ себѣ даже передержки. Прежде всего совѣтскіе журналы ни разу не упомянули, что французскій развѣдчикъ Потезъ 25 имѣетъ моторъ 450 л. с., между тѣмъ, какъ разница въ 150 л. с. играетъ огромную роль при сравненіи данныхъ двухъ самолетовъ съ разной мощностью моторовъ, необходимо ввести весьма крупную поправку. Затѣмъ французы выставили развѣдывательный самолетъ, уже нѣсколько лѣтъ состоящій на вооруженіи воздушнаго флота, какъ Франціи, такъ и другихъ государствъ, а совѣты демонстрировали одинъ изъ новѣйшихъ своихъ прототиповъ — испытательныхъ самолетовъ, не состоящихъ на вооруженіи. Въ западной Европѣ и САСШ, а въ частности, и во Франціи, прототиповъ съ данными, превосходящими данныя самолета Р-5, имѣется очень большое количество. Наконецъ, самолетъ Р-5, по словамъ совѣтскихъ журналовъ, является собственной совѣтской конструкціи и постройки, но при разсмотрѣніи приводимыхъ совѣтскими журналами фотографій, Р-5 напоминаетъ до удивительнаго совпаденія Фоккеръ СУ-Е (дневной бомбардировщикъ и развѣдчикъ на дальнія дистанціи), причемъ, даже данныя этого Фоккера по оффиціальнымъ справочникамъ очень похожи на данныя Р-5. Постройка же моторовъ въ 600 л. с., по лицензіи, купленной въ Германіи, и при помощи нѣмецкихъ спеціалистовъ — не является ничѣмъ особеннымъ для срока постройки въ два съ половиной года.

Въ результатѣ, надо сказать, что самолетъ Р-5 не представляетъ ничего оригинальнаго и выдающагося для настоящаго времени, и, шумъ, поднятый совѣтскими журналами, только показываетъ, съ какой осторожностью и критикой надо относиться ко всѣмъ саморекламнымъ заявленіямъ совѣтовъ: «догнали, перегнали». **В. Б.**

P. S. Этотъ конкурсъ устроенъ персидскимъ правительствомъ, чтобы выбрзть послѣ испытаній типъ самолета-развѣдчика для вооруженія своего воздушнаго флота. **В. Б.**

Ген.-майоръ В. Бараковъ.

Ночное воздушное фотографированіе

Конецъ войны въ 1918 году на западномъ фронтѣ привелъ къ крайне важному сознанію о громздномъ значеніи и совершенной необходимости ночной развѣдки. Всѣ перегруппировки, крупныя передвиженія войскъ, укрѣпленіе позицій, маскировка и другія инженерныя работы, производились обыкновенно ночью. Это было особенно необходимо, потому, что дневная фотографическая развѣдка въ 1918 году достигла такого совершенства, что обнаруживала подробности расположенія и дѣйствія непріятеля да-

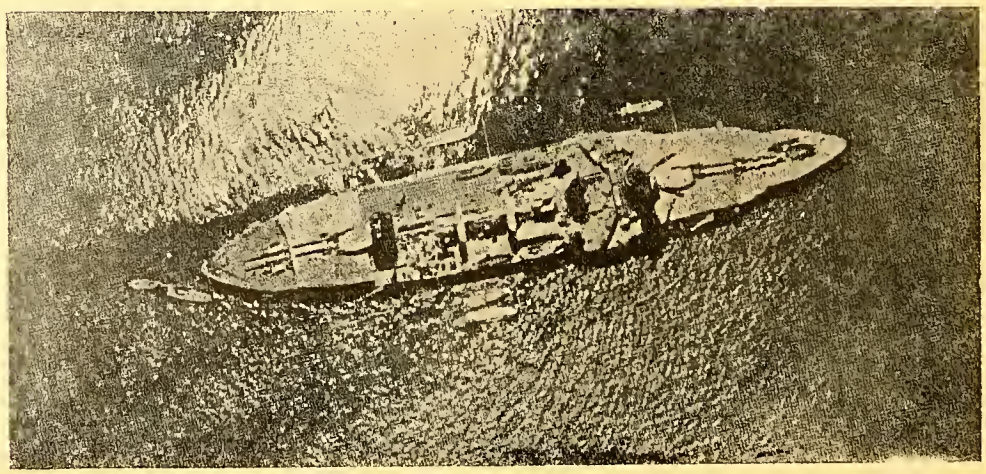

Броненосный крейсеръ «*Wyoming*», сфотографированный съ высоты 360 метровъ въ 9 ч. 30 м. вечера.

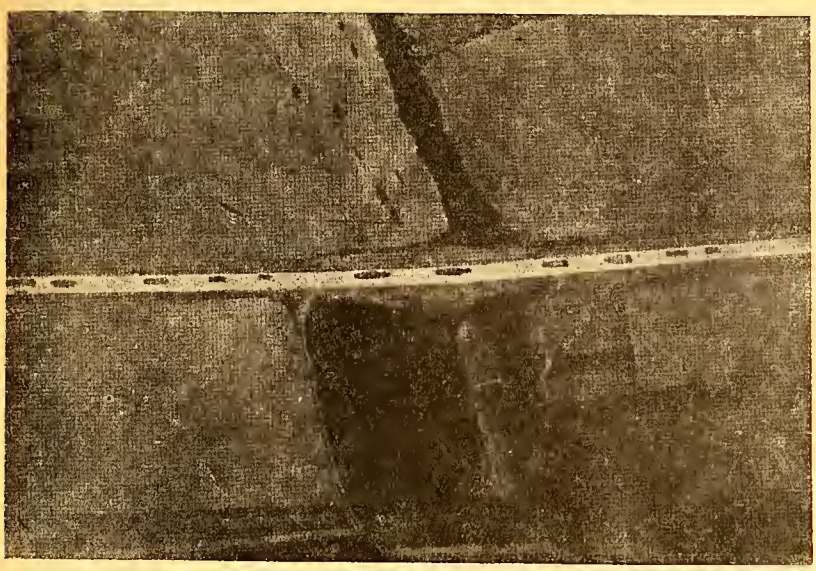

Колонна автомобилей, снятая ночью на дорогѣ въ Мариллэндъ.

же съ высоты шести и семи тысячъ метровъ. Всѣ передвиженія и работы стали производиться ночью, къ утру все тщательно маскировалось и прилетавшимъ утромъ или днемъ непріятельскимъ летчикамъ-развѣдчикамъ представлялась почти въ буквальномъ смыслѣ «пустота полей сраженій». Имъ не удавалось обнаружить ничего, кромѣ нѣсколькихъ отдѣльныхъ повозокъ или автомобилей и самыя мелкія передвиженія. Достаточно привести примѣръ, что несмотря на большое количество развѣдывательныхъ полетовъ въ февралѣ и январѣ 1918 г., англійскимъ и французскимъ летчикамъ не удалось обнаружить сосредоточенія въ районѣ нѣмецкаго прорыва 62 германскихъ пѣхотныхъ дивизій, около 7000 орудій и около 90 авіаціонныхъ частей. Только послѣ окончанія войны англичанамъ удалось, тщательно изучая при помощи стереоскопа дневные фотографическіе снимки этого района, выяснить причину безуспѣшности развѣдки. Оказалось, что нѣмцы для скрытія войскъ строили въ районѣ арміи огромныя постройки въ видѣ «двускатныхъ ангаровъ съ крышами, сходящимися на землѣ «низ нѣтъ». Крыши маскировались и разрисовывались подъ цвѣтъ и фонъ окружающей мѣстности, на нихъ изображались дороги, продолжающіяся на землѣ, раскладывался кустарникъ и т. п. Въ этихъ огромныхъ постройкахъ и скрывались сосредотачивающіяся войска, въ нихъ же были спрятаны и самолеты, доставляемые по ночамъ въ разобранномъ видѣ и собранные только передъ началомъ наступленія 21 марта.

Ночныя развѣдки, которыя начали примѣняться въ началѣ 1918 года, не давали почти благопріятныхъ результатовъ. И только съ лѣта 1918 года, послѣ изобрѣтенія свѣтящихся бомбъ, съ освѣщеніемъ до 300000 свѣчей, ночная развѣдка дала сравнительно удовлетворительные результаты. Въ 1918 году начались и первые опыты примѣненія ночного фотографированія при помощи свѣтящихся бомбъ. Въ этомъ отношеніи вполнѣ положительныхъ результатовъ достигла одна Германія и въ сентябрѣ мѣсяцѣ въ Германіи было рѣшено придать къ полевымъ фотографическимъ отдѣленіямъ штабовъ армій эскадрильи ночныхъ развѣдчиковъ.

Конецъ войны затормозилъ на нѣсколько лѣтъ дальнѣйшее развитіе ночного воздушнаго фотографированія. Извѣстно, что на большихъ французскихъ маневрахъ въ 1924 году, по отзывамъ самихъ же французовъ, — «ночная развѣдка не дала ожидаемаго результата, между тѣмъ, какъ она особенно была важна, такъ какъ всѣ передвиженія войскъ происходили именно ночью». Примѣненіе ночного фотографированія на этихъ маневрахъ было также неудачно. Только въ 1926 году нѣкоторыя государства принялись за дальнѣйшее усовершенствованіе ночной фотографической съемки. Наибольшіе успѣхи въ этомъ отношеніи были достигнуты въ САСШ, гдѣ военные летчики Воздушнаго Корпуса произвели удачные опыты ночного воздушнаго фотографированія. Для освѣщенія фотографируемой мѣстности летчики пользовались освѣтительными бомбами со спеціальнымъ зарядомъ порошкообразнаго аллюминія (22 килограмма) или магнезіи. Эти бомбы сбрасывались на парашютѣ и буксировались на извѣстномъ разстояніи отъ самолета. Снимки съ 1000 метровъ высоты захватывали площадь около 9 квадратныхъ километровъ и были вполнѣ ясны.

Результаты этихъ опытовъ не опубликовывались и только въ 1930 году, впервые въ одномъ изъ авіаціонныхъ журналовъ САСШ появились снимки ночного воздушнаго фотографированія. Эти снимки даютъ ясное представленіе, что вопросъ ночного фотографированія разрѣшенъ въ вполнѣ практической формѣ и что, слѣдовательно, надо задуматься надъ вытекающими отсюда послѣдствіями.

В. Барановъ.

Отъ редакціи: Во избѣжаніе повторенія досадныхъ опечатокъ, вкравшихся въ предыдущій номеръ, редакціей приглашенъ новый корректоръ.

ВЕРДЕНЪ

Проф. ген. шт. полковникъ А. Зайцовъ.

(Къ 15-лѣтію сбсроны Вердена*).

Идеи Фалькенгайна претворились въ жизнь. Началось сраженіе не за Верденъ, а въ направленіи на Верденъ. Положеніе нѣмцевъ на правомъ берегу Мааса изъ за фланкированія съ лѣваго берега, становилось, однако, невыносимымъ. Поэтому, не для захвата уже крѣпости, а лишь для устраненія артилерійскаго фланкированія, въ мартѣ нѣмцы перешли въ наступленіе и на лѣвомъ берегу Мааса. Начались кровопролитные бои съ перемѣннымъ успѣхомъ. Цѣлью этихъ боевъ для нѣмцевъ было лишь овладѣніе командующимъ гребнемъ артиллерійскаго наблюденія («Мортомъ» — «304»).

На правомъ берегу нѣмцы продолжали атаку линіи фортовъ.

Сраженіе приняло характеръ борьбы за отдѣльные перелѣски, лощины и высоты. Напряженность борьбы достигла своего апогея. Все основывалось на огнѣ артиллеріи. Условія боя пѣхоты, безъ окоповъ, убѣжищъ и проволоки (все это сметалось артиллерійскимъ огнемъ) съ заградительнымъ огнемъ, отрѣзавшимъ ее отъ тыла, предъявляли обѣимъ сторонамъ, небывалыя даже и въ послѣднюю войну требованія. Люди изнывали отъ жажды и не получали пищи. Сраженіе у Вердена становилось по истинѣ адомъ. Вѣдь расходъ артиллерійскихъ снарядовъ достигалъ для каждой изъ сторонъ — 90.000-100.000 **въ сутки.** Каждый же мѣсяцъ Вердена стоилъ обоимъ противникамъ, вмѣстѣ взятымъ, въ среднемъ, 100.000 бойцовъ!

Кронпринцъ сталъ колебаться въ вопросѣ цѣлесообразности продолженія сраженія, но его начальникъ штаба, цѣликомъ пріявшій идею Фалькенгайна и, опираясь на Ставку, желѣзной рукой велъ сраженіе, вопреки Кронпринцу. Потери росли. Войска выдыхались.. Но Верденская «мельница» не останавливалась. Продвиженіе нѣмцевъ стало измѣряться лишь метрами. Но по идеѣ Фалькенгайна, Верденскіе жернова должны были перемалывать французскую армію, вводя для этого въ дѣло минимумъ силъ. Германскія дивизіи держали въ огнѣ до полнаго ихъ истощенія.

Петэнъ смотрѣлъ на это иначе. Понимая, что есть предѣлъ напряженія, который нельзя переходить, онъ организовалъ ту «норію» или безконечный приводной ремень, по которому въ Верденъ потекли свѣжія дивизіи, на смѣну перегорѣвшихъ въ огнѣ, что, по цѣлому ряду обстоятельствъ отразилось на общемъ истощеніи французской арміи, но за то нѣмецкія дивизіи, которыя держали въ огнѣ до полной потери ими боеспособности, совсѣмъ выходили изъ игры. Наступать онѣ уже были неспособны.

1 мая, однако, Жоффръ, лишилъ Фалькенгайна и этого послѣдняго козыря. Мудро оцѣнивая обстановку въ широкомъ масштабѣ, онъ не поддался на планъ Фалькенгайна. Рѣшеніе еще въ декабрѣ 1915 г. общее англо-французское наступленіе на Соммѣ, должно было состояться и отъ него, изъ-за Вердена онъ не отказался. Для этого, 1 мая Петэнъ былъ назначенъ главнокомандующимъ группы армій центра (въ составъ которой вошла и 2-я «Верденская» армія, въ командованіе которой вступилъ будущій французскій главнокомандующій ген. Нивель) и отнынѣ **Верденское сраженіе должно было питаться лишь за счетъ только этой группы армій.** При этомъ онъ ставитъ Петэну задачу не только удержать Верденъ, но и отобрать фортъ Дуомонъ. Всего Петэну было передано 52 дивизіи, за счетъ которыхъ онъ долженъ былъ вести Верденское сраженіе 24-мя дивизіями, не расчитывая на стратегическіе резервы Жоффра. Остальныя 98 союзныхъ дивизій (53 французскихъ и 45 англо-бельгійскихъ), давали возможность выдѣлить группу Хэйга и Фоша въ 52 англо-французскихъ дивизіи, для наступленія на Соммѣ. Несмотря на непрерывный кризисъ Вердена, въ теченіи всего марта-апрѣля, Жоффръ не остановился передъ тѣмъ, чтобы не дать Петэну ни одного современнаго тяжелаго орудія и свыше 1000 тяжелыхъ орудій новыхъ образцовъ сберегъ для Соммы. Несмотря на энергичные протесты Петэна и критическое положеніе Вердена, послѣ принятія Жоффромъ этого, болѣе чѣмъ рискованнаго рѣшенія, онъ не сдался и выдержалъ характеръ. Событія показали, что Жоффръ былъ правъ. Съ этой минуты, стратегически, сраженіе Фалькенгайномъ было проиграно. На Верденской мельницѣ перемалывалась не вся французская армія, а лишь группа Петэна. Занесенный на Соммѣ ударъ продолжалъ висѣть надъ нѣмцами. Перемалывая своими послѣдними резервами группу Петэна, нѣмцы тратили тѣ дивизіи, которыя Фалькенгайнъ берегъ для отраженія грозившихъ ему въ будущемъ ударовъ союзниковъ. Желая предотвратить этотъ ударъ, онъ и затѣялъ Верденъ. Но Верденъ былъ теперь Жоффромъ локализованъ и потерялъ то значеніе, которое ему стремился придать Фалькенгайнъ.

Конечно, предоставленіе Петэна собственной участи грозило потерей Вердена. Въ маѣ и іюнѣ нѣмцы вновь добились перевѣса и стали продвигаться. 7 мая они захватили гребень «304» на лѣвомъ берегу Мааса. Въ двадцатыхъ числахъ мая нѣмцы отбили первую серьезную французскую контръ-атаку (ген. Манжена) на фортъ Дуомонъ. Взятіе гребня «304», наконецъ, позволило нѣмцамъ подтянуть свою лѣвобережную артиллерію для поддержки главной атаки на правомъ берегу Мааса.

Для продолженія атаки нѣмцы рѣшили использовать новую технику. Широко задуманная атака пламенеметами беретъ къ 1 іюня, примыкающій къ ф. Дуомонъ, лѣсъ «Кайэттъ», фланкировавшій подступы къ форту Во. 2 іюня они атакуютъ ф. Во и послѣ героической пятидневной обороны форта (май оръ Рэйналь), его защитники, отрѣзанные отъ тыла

*) Окончаніе (см. № 51).

и лишенные связи, сдаются отъ жажды. 13 іюня нѣмцы берутъ ферму Тіомонъ.

23 іюня, послѣ двухдневной артиллерійской подготовки 150.000 новыхъ химическихъ снарядовъ («зеленый крестъ» — фосгенные, удушающіе снаряды) они парализуютъ французскую артиллерію и берутъ фортъ Тіомонъ и дер. Флери. Общая глубина ихъ продвиженія достигаетъ 8 км. Отъ Флери до Верденской цитадели останется лишь 5 километровъ.

Заколебался даже и ген. Петэнъ и въ серединѣ іюня проситъ Жоффра перенести контръ-наступленіе союзниковъ въ районѣ Вердена. Жоффръ не сдался и даже не увеличилъ ежедневной дачи снарядовъ. Лишь взятіе Флери заставило его дать Петэну 4 свѣжихъ дивизіи за счетъ группы Фоша. Впечатлѣніе отъ этого продвиженія нѣмцевъ было громадное, казалось, Верденъ начинаетъ сдавать. И въ эти то, самые тяжелые дни Франціи, пришли вѣсти о прорывѣ нашимъ юго-западнымъ фронтомъ австрійцевъ. «Развалившаяся», по оцѣнкѣ Фалькенгайна, русская армія брала сотнями тысячъ плѣнныхъ и сотнями австрійскія пушки. Моральное впечатлѣніе было громадное. Но, кромѣ того, это заставило нѣмцевъ за одинъ только іюнь, т. е. самый тяжелый для Вердена мѣсяцъ, снять съ французскаго фронта для отправки на русскій цѣлыхъ 7 дивизій.

Наконецъ, дни испытаній Вердена стали приходить къ концу. 24 іюня началась артиллерійская подготовка на Соммѣ, а 1 іюля, союзники, наконецъ, перешли въ наступленіе. Съ этого дня нѣмцы подъ Верденомъ наступать перестали. Отдѣльныя попытки продолжались еще въ іюлѣ и августѣ, но продвинуться имъ больше не удалось. Всѣ резервы пошли на Сомму и на русскій фронтъ. Съ Верденскаго фронта для отправки на Сомму нѣмцы стали снимать и тяжелую артиллерію. Все, къ чему нѣмцы стремились, ограничилось лишь желаніемъ произвести впечатлѣніе, что они еще не бросили наступленіе. Но 21 августа, наконецъ, Кронпринцъ добился замѣны своего начальника штаба ген. Шмидтъ-ф. Кнобельсдорфа ген. Люттвицемъ, а 29 августа, вмѣсто Фалькенгайна во главѣ германскихъ армій стали Гинденбургъ-Людендорфъ. Съ уходомъ обоихъ творцовъ идеи Верденской «мельницы», сраженіе должно было потухнуть само собой. Приказъ Гинденбурга 2 сентября «прекратить наступленіе и ограничиться удержаніемъ захваченнаго» закончилъ Верденъ.

За эти 6 мѣсяцевъ, правда, черезъ Верденъ прошло 85 французскихъ и лишь 40 нѣмецкихъ дивизій, но благодаря мудрому рѣшенію Жоффра съ 1 мая дрались подъ Верденомъ лишь все тѣ же 50 дивизій группы Петэна. Германскія же дивизіи окончательно сгорѣли въ Верденскомъ огнѣ и съ 1 іюля уже больше продвинуться не могли.

Вендтъ въ своей книгѣ «Верденъ» приводитъ письмо одного германскаго офицера, характеризующее условія боя у Вердена въ августѣ.

«Я стою на участкѣ Дуомонъ-Флери. Условія неописуемыя: надо ихъ видѣть самому и ихъ пережить. Моя теперешняя позиція — результатъ неудачной атаки на командующія высоты: ф. «Сувиль слѣва и укрѣпленіе «Фруадъ Терръ» справа. По мнѣ съ фланговъ и даже съ тыла бьетъ артиллерія и пулеметы. Но это собственно даже и не позиція, объ око пахъ, блиндажахъ и проволокѣ не можетъ быть и рѣчи. Люди лежатъ въ воронкахъ, которыхъ такъ много, что мѣстность напоминаетъ лунный ландшафтъ. И здѣсь ихъ днями бьетъ французская артиллерія. Потомъ слѣдуетъ непріятельская атака, которая не можетъ не удасться, т. к. она встрѣчаетъ лишь убитыхъ и раненыхъ. Тогда изъ глубокаго тыла (ибо подвести къ передовой линіи не удается даже самые мелкіе резервы) ведется нами контръ- атака, которая обычно удается довольно легко, но результатъ ея — тотъ, что мы вновь возвращаемся въ тотъ же котелъ и игра начинается сначала...»

Но типъ Верденскаго сраженія не позволялъ его прекращенія. У нѣмцевъ позицій не было. Они оставались на случайныхъ рубежахъ, безъ укрѣпленнаго тыла. Стояніе на мѣстѣ не могло не привести къ катастрофѣ. И она разразилась 23 октября. Ген. Нивель самъ перешелъ въ наступленіе. Послѣ артиллерійской подготовки огнемъ 600 орудій (вперные были введены въ дѣйствіе и новые образцы 370 и 400 мм. орудій), 6 французскихъ дивизій ген. Манжена отобрали ф. Дуомонъ. 2 ноября нѣмцы сами должны были эвакуировать и ф. Во. 15 декабря новое контръ-наступленіе Нивеля отбросило нѣмцевъ на тотъ рубежъ, который они достигли въ критическій день 24 февраля. Практически, всѣ достиженія нѣмцевъ были сведены на нѣтъ.

Уже послѣ войны Фалькенгайнъ въ своихъ мемуарахъ писалъ: «Какъ всѣ военныя операціи, которыя не сопровождаются очевиднымъ, дѣйствительнымъ или хотя бы внѣшнимъ успѣхомъ, такъ и германскія операціи въ районѣ Мааса въ 1916 г., подвергаются жестокой критикѣ... И тѣмъ не менѣе, не можетъ быть ни малѣйшаго сомнѣнія въ томъ, что операціи на Маасѣ въ то время, когда онѣ проводились, исполнили ту задачу, которая на нихъ возлагались и привели бы при ихъ положеніи къ конечной цѣли — обезкровить французскую армію. Болѣе двухъ третей французской арміи, свыше 90 дивизій, было перемолото въ Верденскомъ котлѣ. Германскія потери немногимъ лишь превышали треть французскихъ потерь... Идея наступленія съ ограниченной цѣлью и способъ ея проведенія, позволившіе намъ полностью его согласовать съ требованіями общей обстановки, несмотря на нѣкоторые безспорные упущенія и пробѣлы, все же блистательно себя оправдала...»

Такъ ли, однако, это было на самомъ дѣлѣ?

Основная идея Фалькенгайна была основана на возможности и при наступленіи, при условіи обязательности для противника, неподвижной обороны, нанести ему большія потери. Захватъ территоріи въ его расчетахъ, не игралъ никакой роли. Центръ тяжести операціи лежалъ въ соотношеніи процента потерь. При условіи, что нѣмецкія потери вдвое бы уступали французскимъ, Фалькенгайнъ былъ бы правъ. Даже маршалъ Петэнъ въ своемъ трудѣ «Верденская битва» допускаетъ, что «въ теченіи первыхъ двухъ мѣсяцевъ операціи — мартъ и апрѣль — истощеніе нашихъ противниковъ уступало нашему». Од-

нако, сейчасъ, послѣ работъ германскаго Рейхсархива и труда Германна Вендта, основаннаго на оффиціальныхъ документахъ обѣихъ сторонъ, видно, что эта основная предпосылка Фалькенгайна не отвѣчала дѣйствительности. **Германскія потери не уступали французскимъ!.**

Дѣйствительно, общія потери за 1916 г., подъ Верденомъ, составили для нѣмцевъ — 336.000, а для французовъ 362.000. То есть, практически, **потери были одинаковыми!** Если разобрать цифры потерь по періодамъ, то видно, что наиболѣе выгоднымъ было соотношеніе потерь за май и іюнь (т. е. въ періодъ, когда Верденъ былъ предоставленъ Жоффромъ собственной участи). Но и за эти два мѣсяца соотношеніе потерь для нѣмцевъ и французовъ равняется лишь отношенію, примѣрно, 4:5.

Если брать типъ Верденскаго сраженія, какъ методъ обезкровливанія непріятельской арміи, выводы получатся еще болѣе убѣдительные. Противоположный Вердену типъ сраженія на Соммѣ (прорывъ фронта) съ возможностью для нѣмцевъ подвижной обороны стоилъ имъ дороже, чѣмъ Верденъ французамъ. Въ то время, какъ 6 мѣсяцевъ Вердена стоили обороняющимся французамъ 315.000, за 6 мѣсяцевъ нѣмцы, обороняясь на Соммѣ, потеряли 445.000! Правъ былъ не Фалькенгайнъ, а Жоффръ, сумѣвшій дождаться Соммы и на ней дѣйствительно, а не мнимо, обезкровившій нѣмцевъ.

Также не оправдался расчетъ Фалькенгайна и не возможность вести подобное сраженіе, сохраняя стратегическіе резервы. Изъ 26,5 дивизій, накопленныхъ нѣмцами къ началу Вердена, къ 1 мая они сохранили лишь 19, а къ 1 іюля (началу сраженія на Соммѣ) всего лишь 10. Къ концу же наступленій (2 сентября) въ резервѣ осталась лишь 1 дивизія!

Принудивъ противника къ неподвижной оборонѣ, атакующій, однако, самъ въ условіяхъ Верденскихъ боевъ несъ тѣ же потери, потому что практически оказался въ томъ же положеніи. Обѣ стороны въ этихъ бояхъ настолько переплетались, что въ морѣ воронокъ, среди развалинъ селеній и вырубленныхъ артиллеріей перелѣсковъ, стиралась грань между атакой и обороной. Фронтъ колебался въ обѣ стороны и вчерашній атакующій, завтра отражалъ атаку обороны. Въ этихъ условіяхъ потери не могли не сравняться и установилось то равновѣсіе потерь, которое свело на нѣтъ всю теорію германскаго главнокомандующаго.

Практика разрушила теорію Фалькенгайна.

Но все же рѣшающимъ при этомъ было однако, то, что Фалькенгайнъ не учелъ, что войска не машина. Драться во имя менѣе высокаго процента потерь, живые люди не могутъ... Нѣмцы могли умирать во имя захвата Вердена, но какъ только они почувствовали, что дѣло не въ немъ, а въ арифметикѣ потерь, сердце пропало. Французы защищали Верденъ и его отстояли. Побѣдили они.

А. Зайцовъ.

Военная Хроника

Японія.

По свѣдѣніямъ «Ревю Милитэръ Франсэзъ» японскіе большіе маневры представляютъ особый интересъ, какъ съ чисто технической точки зрѣнія, такъ и въ смыслѣ повышенія въ странѣ интереса къ военному дѣлу. Цѣлью ихъ явилось изученіе дѣйствія крупныхъ войсковыхъ соединеній и попутно напрактиковаться: а) въ переправахъ черезъ рѣки съ помощью особыхъ поплавковъ, б) — въ противовоздушной оборонѣ и г) — въ согласованіи дѣйствій наземныхъ и воздушныхъ силъ (всего принимало въ маневрахъ участіе до 40 000 человѣкъ при 150 аэропланахъ).

Маневры происходили въ присутствіи микадо, министровъ и 700 спеціально приглашенныхъ чиновниковъ; больше 200.000 зрителей стеклось въ районъ маневровъ изо всей имперіи. Въ теченіи ихъ былъ принятъ рядъ мѣръ для поднятія интереса широкихъ слоевъ населенія къ работѣ войскъ: такъ, напримѣръ, въ пунктахъ, откуда былъ хорошій обзоръ и, слѣдовательно, можно было ждать скопленія зрителей, были развѣшены карты, съ нанесенными на нихъ положеніемъ войскъ и спеціально назначенные офицеры давали публикѣ частыя разъясненія относительно хода дѣйствій.

Благодаря широкой постановкѣ маневровъ, потребовавшихъ отъ военнаго вѣдомства значительныхъ усилій и матеріальныхъ затратъ, на которыя, однако, не скупились, считая, что необходимо интенсифицировать пропаганду военнаго дѣла въ странѣ.

Съ тактической точки зрѣнія маневры показали, что японская армія пропитана наступательнымъ духомъ и стремится къ возможно большей быстротѣ маневрированія. Постепенно въ ней все болѣе и болѣе учитывается значеніе огня. Въ силу мѣстныхъ свойствъ, крупнымъ войсковымъ соединеніямъ давались широкіе по фронту участки.

НАША СТАРАЯ АРМІЯ

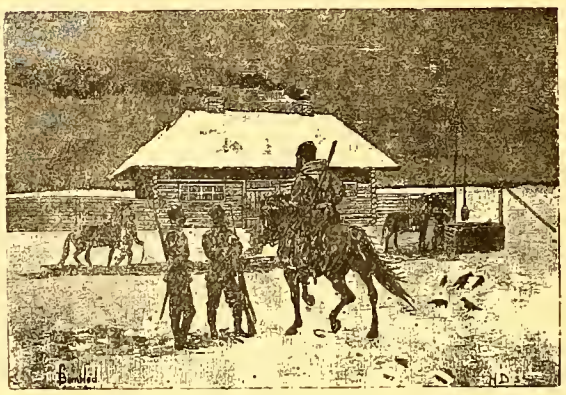

Пограничный постъ.

СОРАТНИКИ!
НЕ ПОКУПАЙТЕ СОВѢТСКИХЪ ТОВАРОВЪ!

ВОЕННО-МОРСКОЙ ОТДѢЛЪ

Военно-Морской Союзъ

Распоряженія Предсѣдателя Военно - Морского Союза за періодъ 15-го марта по 1-е апрѣля 1931 года.

НАЗНАЧЕНІЯ:

За № 19. Лейтенантъ Ленчевскій назначается секретаремъ Ниццской Группы Военно-Морского Союза.

За № 20. Поручаю капитану 2-го ранга Апрѣлеву (Харбинъ) организовать занятія съ Охотниками Фло та подъ непосредственнымъ руководствомъ мичмана Кузнецова.

За № 21. Предсѣдателемъ II-й группы Военно-Морского Союза (офицеры выпуска 1920 г.) назначается мичманъ Васильевъ.

ЗАЧИСЛЕНІЯ:

За № 22. Зачисляются членами Военно-Морского Союза: Гвард. Экк. кап. 2 р Родзянко (Парижъ), Стар. лейт. Старченко (Парижъ), въ 4-ю группу, подпоручикъ Семенъ Дюбинъ (Болгарія), Николай Раслевлевъ, охотникъ флота (въ 7-ю группу), Игорь Куприяновъ, Охотникъ флота (въ Бѣлградѣ).

Подписалъ: Вице-Адмиралъ **Кедровъ.**
Съ подлиннымъ вѣрно: Лейтенантъ **Галанинъ.**

ВЪ ВОЕННО-МОРСКОМЪ СОЮЗѢ.

— 10 марта состоялось общее собраніе 9-й группы, подъ предсѣдательствомъ ст. лейт. Муравьева.

— 11 марта въ присутствіи Предсѣдателя Союза, подъ предсѣдательствомъ мичм. Афанасьева состоялось собраніе 12-й группы (корабельныхъ гардемаринъ выпуска 5 іюля 1922 г.).

— 18 марта состоялось подъ предсѣдательствомъ кап. 2 ранга Краснопольскаго очередное собраніе 1-й группы. Присутствовалъ Предсѣдатель В. М. Союза вице-адмиралъ М. А. Кедровъ.

— 14 марта въ Парижѣ отслужена панихида по скончавшемся Почетномъ членѣ В. М. С. вице-адмиралѣ А. М. Герасимовѣ. Среди присутствующихъ находились Предсѣдатель Р. О. В. С. ген. Миллеръ и Предсѣдатель В. М. С. адм. Кедровъ..

Контръ-Адмиралъ М. П. СМИРНОВЪ

Адмиралъ КОЛЧАКЪ

Цѣна 5 фр.

Изданіе В.-М. Союза

Выписывать черезъ **«Часовой».**

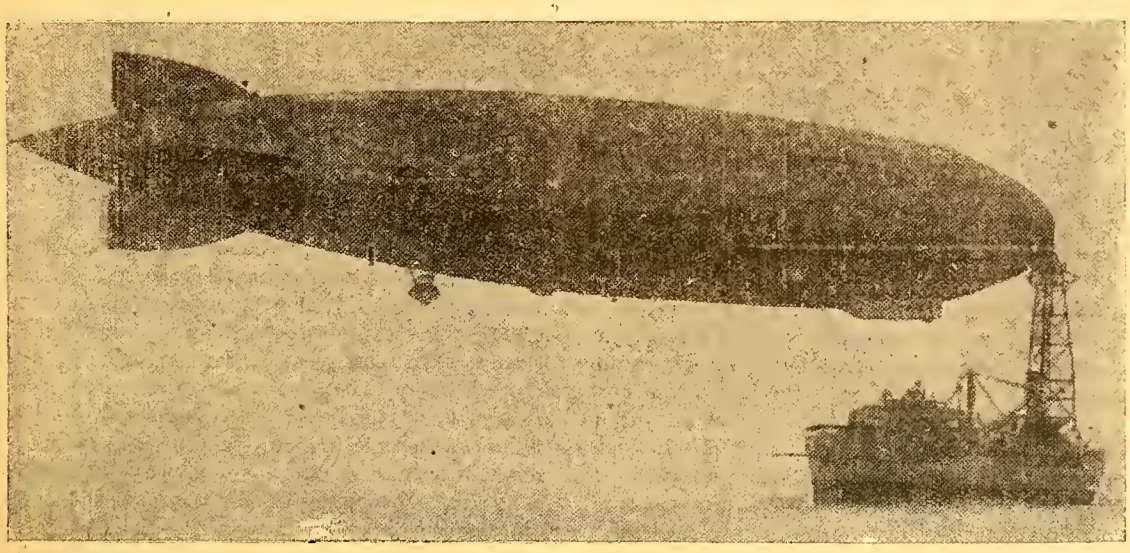

Американскій дирижабль «Лосъ Анжелосъ», принявшій участіе въ послѣднихъ морскихъ маневрахъ, ошвартованный къ мачтѣ своего конвоира «Патока».

Красный флотъ сегодняшняго дня

III

Личный составъ — командные кадры — краснаго флота въ результатѣ сложнаго путн, продѣланнаго мыслью его руководителей, представляетъ собой сегодня далеко неоднородное цѣлое. Неоднородное — не только потому, что въ «партійномъ государствѣ» только «партійный билетъ» даетъ нѣкоторыя по литнческія права, а классовое происхожденіе учнтывается, какъ нѣкотораго рода «раздѣляющій» факторъ, но и потому, что эти кадры сложилнсь изъ людей, прошедшнхъ разные пути, нмѣющнхъ разное об разованіе и разлнчный стажъ. Это — поистинѣ едиист венные въ своемъ родѣ во всемъ мірѣ кадры. Коман диры—не взаимозамѣняемы: огромныя группы лицъ могутъ дѣйствовать только на опредѣленныхъ должностяхъ, и ни въ какомъ случаѣ внѣ ихъ. Десять лѣтъ, протекшіе со времени гражд. войны, ие только не внесли упрощенія въ этотъ вопросъ, но, наоборотъ — осложнили его до послѣдней возможности.

По существу, среди командпаго состава имѣются слѣдующія группы: партійцы-ставленнпкн партіи во флотѣ, партійцы-академнки, бывшіе офнцеры, краскомы-партійные, и краскомы-безпартійные. Собственно говоря, и многіе изъ этнхъ группъ могутъ быть раздѣлены въ свою очередь — ибо и каждая изъ нихъ весьма неоднородна, но для общей картины, такое дѣленіе уже достаточно.

Партійцы — представители партіи во флотѣ.

Высшее руководство въ красномъ флотѣ осуществляется членами партіи — отъ партін — «выдвнпутыми во флотъ». Таковыми являются: Начальннкъ военно-морскихъ силъ Р. К. К. А. (является по должности и членомъ Революціоннаго Военнаго Совѣта СССР.), его замѣститель по тех.-хоз. части», и его «помощникъ по политической части». Говорить объ этихъ трехъ лицахъ, фактически возглавляющихъ красный флотъ, не приходится: они «выходятъ» не изъ среды «флота», а изъ среды «партін». Въ настоящее время ими являются: Начальникомъ морскихъ силъ (наморси) Муклевичъ, его помощникомъ по техн.-хоз. части — Курковъ (бывшій предсѣдатель судового комитета крейсера Аврора въ день октябрьской революціи) и «помнаморси по политчасти» — Дуплицкій (бывшій передъ тѣмъ членомъ Реввоенсовѣта Черноморскаго флота).

Къ группѣ «партійцевъ-представителей партіи во флотѣ» относится и большинство отвѣтственныхъ руководителей политической работы во флотѣ — такъ называемыхъ «политработниковъ». Эти руководители — начальники «полнтотдѣловъ» морей, члены реввоенсовѣтовъ флотовъ, и нѣкоторые «комиссары» при старшихъ начальникахъ — «выдвигаются» по «партійному признаку» въ политическую часть флота совершенно подобно тому, какъ вышеуказаиные 3 старшихъ начальника флота выдвинуты на командную линію.

Въ настоящее время «политсоставъ» имѣетъ «нашивки» и «категорін», соотвѣтственно командному составу » и всѣ такіе партійные работники являются, какъ правнло, «флагманами» (адмпраламн) флота. Младшій «политсоставъ» флота комплектуется однако нормальнымъ путемъ — изъ «полнтучнлнщъ флота» и «политакадемій» и о немъ говорить не приходится.

Въперіодъ расцвѣта НЭП-а, нѣсколько человѣкъ партійцевъ изъ числа «выдвинутыхъ партіей во флотъ» былн «переведены» на «адмнннстратнвную» работу, н затѣмъ закрѣпились въ командномъ составѣ флота. Въ послѣдующій періодъ этого уже не дѣлалось. Къ числу такнхъ — перешедшнхъ — относится и «начальннкъ морскихъ снлъ Чернаго моря» Орловъ — бывшій послѣдовательно «пом. н-ка ПУР-а (политнч. управленія Кр. Армін) по флоту», н-комъ «военно-морскнхъ учебныхъ завѣденій» — и затѣмъ — «наморси».

Вся эта группа — только партійцы. Ихъ морской командный стажъ ограничивается лишь временемъ ихъ нахожденія на своихъ постахъ послѣдняго времени, а теоретическая военно-морская подготовка у большинства равна нулю. Въ началѣ 1930 года Реввоенсовѣтъ СССР отдалъ прнказъ, въ согласіи съ которымъ всѣ «полнтработники» арміи и флота въ теченіи 2-хъ лѣтъ должны «пройтн» опредѣленный минимумъ военныхъ знаній. По идеѣ «флагманъ политработннкъ» долженъ имѣть знанія «окончившаго военно-морское училище». Совершенно немыслимо сказать, насколько возможно проведеніе въ жизнь такого рѣшенія, но смыслъ его ясенъ — Реввоенсовѣтъ хочетъ нмѣть «запасные» командные кадры изъ надежныхъ партійцевъ политсостава, чтобы, въ случаѣ нужды смѣнить «инакомыслящихъ». Политика принудительнаго насажденія коммунизма въ странѣ требуетъ этой мѣры. Но это еще только «будетъ». Сейчасъ же вся первая группа — только партійцы, а отнюдь не командиры флота.

Партійцы - академики.

Вторая группа составлена изъ тѣхъ членовъ партіи, кои «провоевавъ» гражданскую войну на «отвѣтственныхъ постахъ» въ красномъ флотѣ, были «пропущены» черезъ Морскую Академію Р. К. К. А., для полученія теоретическихъ познаній, и затѣмъ прошли небольшой «стажъ» на должностяхъ «капитановъ 1 ранга». Лишь немногіе изъ нихъ (П. Смирновъ, И. Кожановъ) занимали въ теченіи гражданской войны дѣйствительно «командные» посты. Большая, даже — подавляющая — часть была на комиссарскихъ должностяхъ (Лудри), въ реввоентрибуналахъ (Силинъ), военныхъ портахъ (Душиновъ) или особыхъ отдѣлахъ Ч. К. Они — поступая на «подготовительный курсъ» Академіи — не имѣли слѣдовательно, не только теоретической подготовки и знаній, но и боевой практики командира.

Однако, эта группа является въ настоящее время основной группой партійныхъ кадровъ флота. Ими замѣщены «вакансіи» почти всѣхъ начальниковъ уп-

равленій и «отдѣловъ» Краснаго флота на берегу, посты — начальниковъ береговой обороны, морской авіаціи, службы связи въ большинствѣ морей. Словомъ — это «флагмана» флота.

Группа эта совершенно особенная. Это — академикн, не кончавшіе никогда морского учнлища, это начальннкн соединеній — адмиралы — никогда не бывшіе вахтенными начальникамн, ротнымн командирамн нлн «спеціалистамн» на судахъ флота. Они — можетъ быть, могутъ — командовать бригадой кораблей, но не въ состоянін управлять входящими въ нее кораблямн; онн могутъ — «руководнть береговой обороной — не будучи въ состоянін управлять огнемъ ея отдѣльныхъ батарей; это — начальнпки «авіацін», не могущіе подняться на одномѣстномъ истребнтелѣ...

Но съ другой стороны — это дѣйствительно партійные — командиры флота, такъ илн нначе съ нимъ связанные (хотя бы «по линіи трибунала») въ теченіе всего времени его существованія. Въ этомъ ихъ коренное отличіе отъ партійцевъ — «первой группы» — «выдвинутыхъ во флотъ», но съ флотомъ почти ничего общаго не имѣющихъ.

Бывшіе офицеры.

Третья группа — единственная полностью соотвѣтствующая таковымъ же командирамъ иностранныхъ флотовъ, какъ по своимъ знаніямъ, такъ и по практическому стажу. Многіе изъ нихъ, къ моменту начала гражданской войны бывшіе молодыми офицерами (есть и мичманы военнаго времени) продѣлали въ теченіе 12-13 лѣтъ непрерывный стажъ командировъ судовъ, прокомандовавъ по 3-5 лѣтъ канонеркамн, заградителямн, эскадренными миноносцами и даже дредноутами. Многіе кончили спеціальные «классы» (артиллерійскій, минный и т. п.). Если учесть, что «краскомы» (т. е. вновь уже во время совѣтской властн выпущенные изъ учнлища — командиры) еще «не доросли» до командованія кораблямн, а «флагманы-партійцы» начали «свой стажъ» сразу съ поста «командующихъ», то станетъ ясно, что группа «бывшихъ офицеровъ» вынесла на своихъ плечахъ всю тяжесть командованія дѣйствующими судами въ теченіе почти 13 лѣтъ. Лишь послѣдніе два года — на судахъ появились новые командиры — частью изъ «стажирующихся» второй группы, частью изъ «краскомовъ» продвинувшихся впередъ

Но особенность «группы старыхъ офицеровъ» та, что эти командиры лишены возможности двигаться впередъ, — ибо «впереди» на мѣстахъ «флагмановъ» «размѣщаются» партійцы-академики пригодные только для этой службы. И даже больше того — въ управленін ВМС. въ Москвѣ вакансіи «начальниковъ отдѣловъ» (нашивки контръ-адмирала) заняты теперь тоже почти исключительно партійцами-академиками, а «спецы» являются ихъ «помощниками».

Начавшаяся политика «коммунизма во что бы то ни стало» должна привести къ дальнѣйшему «отодвиженію» старыхъ офицеровъ съ сколько нибудь отвѣтственныхъ постовъ, т. к. при новой политикѣ вопросы боеспособности флота отходятъ уже на задній планъ.

Краскомы-партійцы и краскомы-беспартійные.

«Краскомы» — т. е. командиры флота, выпущенные «Морскимъ Училищемъ», «Морскимъ Инженернымъ Училищемъ» и «Морскимъ Гидрографическимъ Училищемъ» съ 1922 по 1929 гг. собственно и представляютъ собой новые кадры совѣтскаго флота. Откидывая первые два-три «выпуска» (1922-23), носившіе весьма неустановившійся характеръ и давшіе малоподготовленныхъ командировъ, слѣдуетъ указать, что остальные также не представляютъ собой однородной массы. Прежде всего въ періодъ НЭП-а — въ то время, какъ процентъ партійцевъ падалъ — качество подготовки поступавшихъ (и, слѣдовательно, и — кончившихъ) все повышалось. По существу, если откинуть — перегрузку курса «политнаукамн», нѣкоторое сокращеніе общеобразовательныхъ программъ и «упрощеніе» преподаванія математическихъ наукъ, лучшіе окончившіе въ періодъ НЭП-а, приблизились по своимъ даннымъ къ среднему уровню выпусковъ изъ Морского Корпуса. Главные недостатки «краскомовъ» (я говорю о лучшей части выпусковъ — не о партійныхъ краскомахъ, «протискиваемыхъ», не взирая на знанія) по сравненію съ прежними мичманами состоялн въ значительномъ уменьшеніи «общеобразовательныхъ» знаній (въ томъ числѣ даже и географіи) и въ значительно худшей практической подготовкѣ, особенно, вслѣдствіи отсутствія плаванія за-границей, подобнаго походамъ «отряда корабельныхъ гардемаринъ»

Измѣненіе политики внутри страны (XV съѣздъ ВКП) сейчасъ же привело къ увеличенію процента «рабочихъ» и партійцевъ, и, естественно, къ рѣзкому сниженію уровня знаній поступающихъ. Дальнѣйшее укрѣпленіе «принциповъ» такого рода (уже говорилось о «доведеніи» процента партійцевъ и комсомольцевъ до 80 проц. и даже до 100 проц.), естественно, приведетъ къ еще дальнѣйшему сниженію и знаній поступающихъ, и даже, это отнюдь не исключается, разъ все для процента, — возможно, ихъ физической пригодности для морской службы.

Слѣдуетъ указать, что теперь «краскомами» заполнено большинство низшихъ вакансій на корабляхъ: они — ротные командиры, вахтенные начальники и т. п. Краскомы первыхъ выпусковъ прошли уже «спеціальные классы» и добрались до постовъ спеціалистовъ, и даже старшихъ спеціалистовъ на судахъ; имѣются и командиры малыхъ судовъ. Общая масса краскомовъ на плавающемъ флотѣ давно уже превышаетъ 50 проц. состава. Положеніе краскомовъ на службѣ, однако, далеко не одинаково. Краскомы-партійцы — имѣютъ всѣ шансы (вопреки здравому смыслу, т. к. знанія, какъ мы видѣли, — ниже) быстраго движенія впередъ. Укрѣпленіе во внутренней политикѣ страны принципа дальнѣйшаго проведенія «коммунизма» должно неизбѣжно привести къ тому, что лучшіе изъ «краскомовъ» (беспартійные) потеряютъ возможности нормальнаго и постепеннаго прохожденія морской службы, какъ раньше ихъ потеряли бывшіе морскіе офицеры.

Таковъ командный составъ краснаго флота сегодняшняго дня.

(Продолженіе слѣдуетъ). **А. Соболевъ.**

Англо-Франко-Итальянскій морской договоръ

Какъ извѣстно, Версальскимъ договоромъ въ 1919 году, Германіи было запрещено имѣть флотъ тоннажемъ свыше 144.000 тоннъ, ни одинъ корабль не могъ имѣть водоизмѣщенія свыше 10.000 тоннъ, подводныя лодки и морская авіація были запрещены вовсе. Калибры артиллеріи для нея не были ограничены.

Въ 1922 году состоялась по иниціативѣ правительства С. Ш. Вашингтонская конференція для пріостановки начавшейся новой погони за морскими вооруженьями, въ чемъ особенно были заинтересованы двѣ первыя морскія державы — Англія, переживающая экономическій кризисъ, и Америка, не имѣющая возможности изъ-за условій мѣстной жизни укомплектовать хорошими командами свой флотъ. Было установлено, что обѣ эти державы имѣютъ право имѣть линейныхъ кораблей на 500.000 тоннъ каждая, Японія 300 000, Франція и Италія по 175.000. Ни одинъ линейный корабль не могъ превосходить водоизмѣщенія въ 35.000 тоннъ и быть вооруженъ артиллеріей свыше 16 дм. калибра. Крейсеры не могли превосходить водоизмѣщенія въ 10.000 тоннъ и 8 дм. вооруженія. Эти «морскіе каникулы» должны были продолжаться до 1937 года.

Слѣдствіемъ всего этого явилось: 1) Германія, усовершенствуя технику и затрачивая большія деньги, начала строить корабли въ 10.000 тоннъ, но съ крупной артиллеріей и значительно болѣе сильные, чѣмъ корабли въ 10.000 тоннъ другихъ націй; 2) началась погоня морскихъ вооруженій въ разрядѣ крейсеровъ, легкихъ и подводныхъ силъ, не ограниченныхъ въ количествѣ.

На лондонской конференціи въ 1930 году, Англія, С. Ш. и Японія пришли къ соглашенію и относительно легкихъ силъ. Размѣры авіоматокъ ограничены 10.000 тоннами и 6 дм. вооруженіемъ, подводныхъ лодокъ 2000 тоннами и 6 дм. вооруженіемъ. Могутъ имѣть: тт.: Англія 338.200 крейсеровъ, 150 000 миног., 52.700 подв. лодокъ. С. Ш. 332.500 крейсеровъ, 150.000 миног. и 52.700 подв. лодокъ. Японія 200.000 крейсеровъ, 105 000 миног и 52.700 подв. лодокъ.

Франція и Италія, соглашаясь на ограниченіе размѣровъ авіоматокъ, не могли придти къ соглашенію по остальнымъ пунктамъ. Франція, мотивируя свои требованія тѣмъ, что она вторая колоніальная держава и уже обижена въ Вашингтонѣ, хотѣла большій флотъ для защиты своихъ интересовъ въ Средиземномъ морѣ, охраны колоній и принятія мѣръ противъ возрождающагося германскаго флота. Имѣющая лишь ограниченные интересы у своихъ береговъ въ Средиземномъ морѣ, но толкаемая на великодержавную политику фашистскимъ правительствомъ, Италія требовала полнаго паритета съ Франціей. Мало того, когда соглашеніе не было достигнуто, въ 1930 году Италія спустила на 60.000 тоннъ военныхъ судовъ, а Франція лишь 39.000, но въ будущее выработала новую программу, которая дала бы ей преимущество передъ Италіей. Начиналась новая погоня за вооруженіями, которая грозила отразиться и на другихъ державахъ, несмотря на достигнутые послѣ такихъ затрудненій результаты. Англія согласилась на паритетъ съ Америкой, количественный, надѣясь на свое преимущество качественное, но въ Европѣ она твердо рѣшилась держаться своего стараго правила, что ея флотъ долженъ быть сильнѣе двухъ слѣдующихъ, вмѣстѣ взятыхъ. Соперничество Франціи и Италіи грозило это положеніе нарушить. Вотъ почему Гендерсонъ и Александеръ, министры иностранныхъ и морскихъ дѣлъ Великобританіи, рѣшились на такой необычный шагъ, какъ личными переговорами въ Парижѣ и Римѣ, уладить это опасное для трехъ державъ положеніе. Имъ это вполнѣ удалось и вотъ на какихъ основаніяхъ: Франціи и Италіи разрѣшено выстроить до 1937 года по 2 линейныхъ крейсера въ 23 000 тоннъ каждый съ 12 дм. артиллеріей. Франціи они нужны для противовѣса новымъ германскимъ крейсерамъ. Италія видитъ въ этомъ сохраненіе паритета, т. е. рѣшеніе больного для фашистскаго самолюбія вопроса. Зато Франція бу

КУПЛЕННЫЕ ВЪ ЯПОНІИ КОРАБЛИ НА ПОХОДѢ ВЪ АРХАНГЕЛЬСКЪ ВЪ 1916 Г.

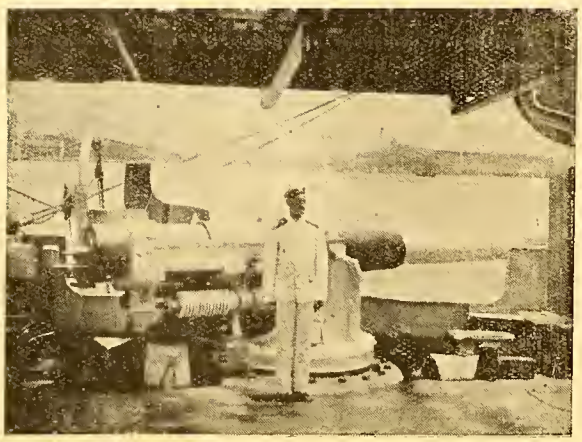

6 дм. орудіе на «Варягѣ».

НА ПОХОДѢ ВЪ АРХАНГЕЛЬСКЪ ВЪ 1916 Г.

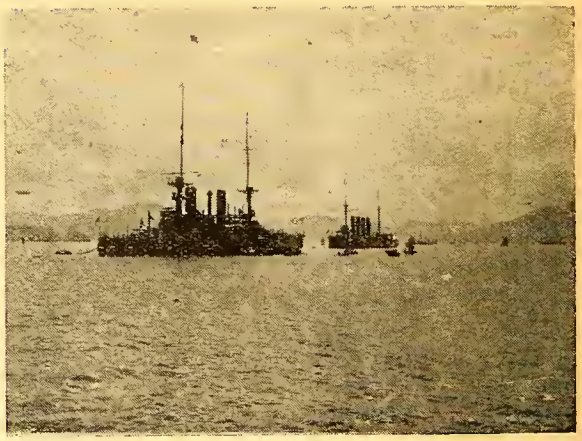

«Чесма» и «Варягъ».

детъ имѣть преимущество въ легкихъ силахъ: 385.000 тоннъ крейсеровъ и миноносцевъ противъ 270.000 итальянскихъ, 86.000 подводныхъ лодокъ противъ 56.000 итальянскихъ. Это въ 1936 году. Общее водоизмѣщеніе французскаго флота будетъ 670.000 т., вмѣсто 760.000, Итальянскаго 445.000 тоннъ, англичане обѣщали сократить дозволенную имъ норму 1.350.000 до 1.137 000.

Надолго ли хватитъ договоръ, главнымъ основаніемъ котораго служитъ экономическій кризисъ всѣхъ странъ, трудно судить, но во всякомъ случаѣ Англіи удалось наладить міровые «морскіе каникулы» еще на 6 лѣтъ. Это то, чего пока она добивалась.

Сергѣй Терещенко.

Памяти Вице-Адмирала Герасимова

Не доживъ одного года до 50 лѣтія вѣрной службы въ офицерскихъ чинахъ, вступивъ въ семидесятый годъ своей жизни, послѣ продолжительной болѣзни, въ французскомъ морскомъ госпиталѣ въ Бизертѣ, 11 марта скончался Почетный Членъ Военно-Морского Союза вице-адмиралъ Александръ Михайловичъ Герасимовъ.

Русскій флотъ въ траурѣ. Онъ лишился одного изъ самыхъ выдающихся своихъ представителей, особенно много потрудившагося и достигшаго блестящихъ результатовъ по усовершенствованію артиллерійскаго дѣла, послѣ Русско-Японской войны.

Участникъ обороны Портъ-Артура, гдѣ онъ былъ старшимъ офицеромъ на «Побѣдѣ», кап. 1 ранга Герасимовъ, затѣмъ командуетъ учебными судами «Рига» и «Петръ Великій». Въ чинѣ адмирала состоитъ начальникомъ учебно-артиллерійскаго отряда и комендантомъ крѣпости Императора Петра Великаго (Ревель). Всю войну онъ занимаетъ этотъ отвѣтственный постъ. Переживъ чрезвычайно тяжелыя минуты въ началѣ революціи, когда онъ едва не лишился жизни, онъ бѣжитъ въ Добровольческую армію, гдѣ при ген. Деникинѣ занимаетъ должность Начальника Морского Управленія. Послѣ кратковременнаго командованія флотомъ, адм. Герасимовъ состоялъ представителемъ ген. Врангеля въ Батумѣ, а затѣмъ былъ назначенъ директоромъ Морского Корпуса, на каковой должности пребываетъ до его закрытія въ Бизертѣ.

Оставшись послѣ смерти жены, однимъ на чужбинѣ, адм. Герасимовъ сталъ болѣть и быстро угасать. И тѣмъ не менѣе всѣ его интересы были цѣликомъ сбращены къ возрожденію Россіи и флота. Его интересовало сбразованіе и развитіе Военно-Морского Союза. еще передъ самой болѣзнью, сведшей его въ могилу, онъ принималъ участіе въ образованіи комитета для сооруженія памятника кораблямъ русской эскадры, прибывшихъ въ Бизерту, послѣ спасенія Русской Арміи, изъ Крыма.

Похороны состоялись въ Бизертѣ въ торжественной обстановкѣ, въ присутствіи Морского Префекта и всей русской колоніи. Среди присутствующихъ адмиралы Беренсъ, Ворожейкинъ, Тихменевъ, кап. 1 ранга Гутанъ, Лебедевъ, Трухачевъ и др.

Гробъ былъ покрытъ Андреевскимъ флагомъ, подъ сѣнью котораго покойный адмиралъ прослужилъ всю свою жизнь, — Россіи и флоту. **С. Т.**

---

† Лейтенантъ А. Ф. Жуковъ.

— Въ Парижѣ отъ водянки скончался лейт. Александръ Федосьевичъ Жуковъ.

— 17 марта, подъ предсѣдательствомъ вице-адмирала Кедрова, состоялось собраніе предсѣдателей всѣхъ группъ.

НА ПОХОДѢ ВЪ АРХАНГЕЛЬСКЪ ВЪ 1916 Г.

Переходъ черезъ тропики.

УЛАНЫ ЕГО ВЕЛИЧЕСТВА У ШТАНДАРТА РОДНОГО ПОЛКА

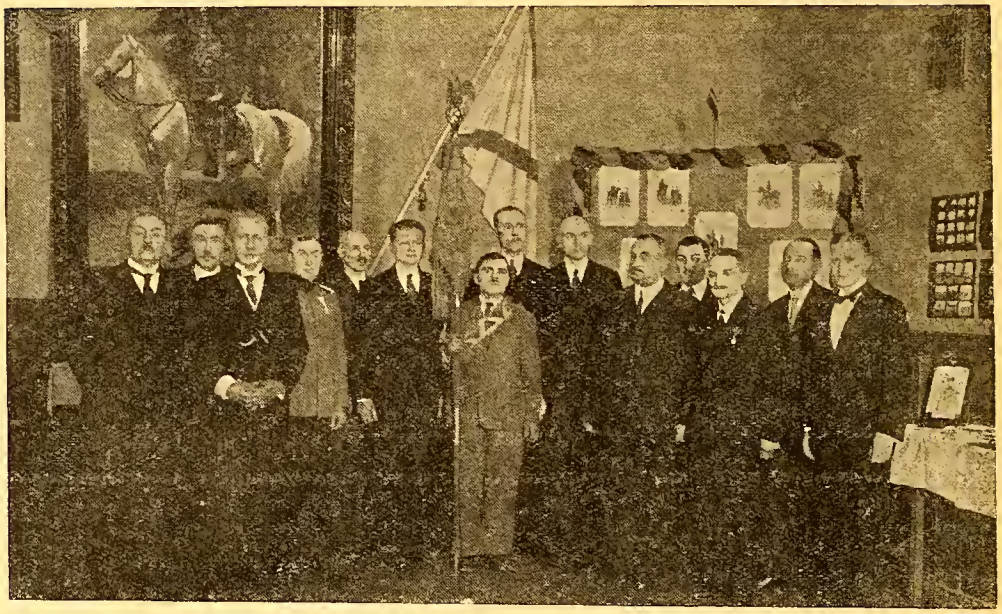

(Слѣва на право): генералъ Дабичъ, полк. Бражниковъ, генералъ Романько-Романовскій, полковникъ (нынѣ капитанъ гвардіи короля Александра) Пуговишниковъ, поручикъ Борель, полк. Линицкій 1-й, полк. Іорданъ, полк. Мухановъ, генералъ Макѣевъ, полк. Римскій-Корсаковъ, генералъ Агапѣевъ, полк. Алексѣевъ и ротмистръ Линицкій 2-й. Въ центрѣ группы держитъ штандартъ унтеръ-офицеръ полка. Снимокъ сдѣланъ въ русскомъ офицерскомъ собраніи въ Бѣлградѣ на юбилеѣ 100-лѣтія, пожалованія полку полкового праздника. На стѣнѣ виденъ большой портретъ короля Югославіи Александра; справа — импровизированный полковой музей. (Фот. ген. Добржанскаго).

Мысли бѣлогвардейца

VII.

Къ пятидесятому номеру «Часового» мы получили много привѣтствій отъ друзей журнала. Редакція не помѣщала ихъ изъ-за недостатка мѣста. Изъза недостатка времени мы не могли также отвѣтить всѣмъ, но пусть каждый, приславшій намъ свои добрыя пожеланія, знаетъ, что эти письма влили въ насъ новыя силы для продолженія нашего исключительно труднаго дѣла.

*
**

Среди этихъ писемъ были и исключенія. Не будемъ говорить о нѣсколькихъ ругательныхъ письмахъ, подписанныхъ вымышленными фамиліями и написанныхъ въ большевистскомъ стилѣ и, конечно, большевистской рукой. Обратимъ лишь вниманіе на два письма, авторы которыхъ, оба извѣстные редакціи прекрасные офицеры, обвиняютъ насъ... одновременно: одинъ — въ «правизнѣ», другой — въ «лѣвизнѣ». Ставлю эти слова въ кавычкахъ: ужъ больно онѣ набили оскомину.

Авторъ перваго письма пишетъ, что «Часовой» изъ бѣлаго журнала становится только военно-историческимъ журналомъ старой Арміи, между тѣмъ, какъ сейчасъ мало «охранять старыя традиціи», но нужно воспитывать офицерство въ духѣ непримиримости, въ пафосѣ добровольчества. Авторъ второго письма, напротивъ, указывая на то, что добровольчество изжило себя, укоряетъ насъ въ недостаточно внимательномъ отношеніи къ Императорской арміи.

*
**

Для тѣхъ, кто читалъ все время нашъ журналъ, будетъ понятно наше недоумѣніе. Оправдываться «Часовому» не надо: читатель знаетъ, что «Часовой» — журналъ **бѣлый**, но что въ то же время онъ свято чтитъ завѣты и традиціи Императорской Арміи. Мы всегда говорили, что, если бы не было Императорской Арміи, не было бы Россіи, не было бы, наконецъ, Бѣлаго Движенія, которое могло быть создано только офицерами, воспитанными въ старыхъ традиціяхъ нашей Великой Арміи.

*
**

Еще два слова: «Часовой» стоитъ на стражѣ Русской Арміи, возрожденной изъ общаго развала Бѣлыми Вождями. Мы готовы работать со всѣми для общей борьбы съ большевиками. Всѣ наши читатели скажутъ, что мы были лойяльны ко всѣмъ русскимъ организаціямъ, которыя были также честны въ отношеніи къ Р. О. В. С., олицетворяющему нашу Армію. И до тѣхъ поръ, пока не появилась изъ опредѣленнаго лагеря клевета и недобросовѣстные нападки на то, что намъ дорого, мы не вмѣшивались въ чужія дѣла. Пусть эти слова послужатъ тѣмъ, кому дорого единство русскихъ патріотовъ, совѣтомъ сохранять это единство и удержать своихъ горячихъ соратниковъ отъ дѣйствій, которыя идутъ только во вредъ общему русскому дѣлу.

В. Орѣховъ.

Нашъ славный Суворовъ и его дружба со славнымъ морякомъ Поль Джонсомъ

ГРАФЪ К. А. ХРЕПТОВИЧЪ-БУТЕНЕВЪ.

Въ дополненіе къ тому, что было напечатано недавно по случаю суворовскаго юбилея, предлагается здѣсь читателямъ «Часового» отрывокъ изъ воспоминаній о великомъ Суворовѣ славнаго американскаго моряка Поль Джонса, прослужившаго недолго въ чинѣ адмирала въ русскомъ флотѣ, при Императрицѣ Екатеринѣ II.

Скажемъ нѣсколько словъ о самомъ Поль Джонсѣ, память о которомъ до сихъ поръ глубоко чтится въ Соединенныхъ Штатахъ Сѣверной Америки, какъ объ основателѣ военнаго флота.

Уроженецъ юго-западнаго побережья Шотландіи, онъ съ ранняго дѣтства пристрастился къ морю и поступилъ въ 1759 году двѣнадцатилѣтнимъ юнгой на корабль, принадлежавшій богатому англійскому судовладѣльцу. Своими отличными способностями и сильнымъ характеромъ онъ быстро выдвигается и съ возраста 21 года командуетъ большими англійскими торговыми кораблями, на которыхъ онъ много разъ ходитъ въ Америку и въ Остъ-Индію. Онъ постоянно старается пополнить свое общее образованіе, пріобрѣтаетъ крупныя познанія и между прочимъ хорошо выучивается по французски и по испански. Обладая красивой внѣшностью, онъ — любимецъ общества и культурный человѣкъ.

Въ 1773 году онъ отъ старшаго брата унаслѣдовалъ крупное помѣстіе въ Америкѣ, въ Виргиніи, куда и переселяется на жительство. Свое новое отечество, колонію Виргинія, тдѣ родился и знаменитый Вашингтонъ, онъ находитъ въ броженіи; умы тамъ сильно возбуждены желаніемъ отдѣлиться отъ владычества англичанъ, обложившихъ свои колоніи непосильными налогами. Поль Джонсъ принимаетъ живое въ томъ участіе. Послѣ открытія въ 1775 году военныхъ дѣйствій взбунтовавшихся американскихъ колоній, онъ изъ числа наиболѣе свѣдущихъ моряковъ вооружаетъ катера и беретъ въ плѣнъ много торговыхъ англійскихъ судовъ. Создается подъ названіемъ Конгресса единое на всѣ колоніи правительство подъ президентствомъ Вашингтона, объявившее 4 іюля 1776 года актъ независимости отъ Англіи.

Въ іюнѣ 1777 года актомъ Конгресса установлено очертаніе новаго флага Соединенныхъ Штатовъ изъ 13 перемежающихся бѣлыхъ и красныхъ полосъ и синяго поля въ краяхъ, съ 18 бѣлыми звѣздами по числу штатовъ и въ томъ же актѣ второй пунктъ гласитъ, что капитанъ Поль Джонсъ назначается командиромъ 18 пушечнаго быстроходнаго крейсера «Рендженъ». Поль Джонсъ поэтому всегда утверждалъ, что онъ братъ-близнецъ американскаго флага.

На этомъ крейсерѣ, по приходѣ во Францію, онъ привозитъ Франклину, тогдашнему посланнику въ Парижѣ (извѣстному изобрѣтателю громоотвода) первое извѣстіе о побѣдѣ въ Америкѣ надъ англійскимъ генераломъ Бургойномъ, взятымъ въ плѣнъ со своей арміей. Нѣсколько мѣсяцевъ спустя, въ апрѣлѣ 1778, Поль Джонсъ на «Ренджерѣ» совершаетъ свой первый всѣхъ поразившій подвигъ, атаковавъ въ проливѣ между Ирландіей и Шотландіей болѣе сильный по величинѣ и по артиллеріи 20-пушечный англійскій крейсеръ «Дрейкъ». На обратномъ пути во Францію со взятымъ въ плѣнъ военнымъ кораблемъ, Поль Джонсу удается захватить и торговый англійскій корабль. Съ тремя кораблями онъ благополучно приходитъ въ Брестъ, возбуждая энтузіазмъ французовъ, которые вскорѣ вступаютъ въ войну съ Англіей на помощь отдѣлившимся Штатамъ. Годъ съ небольшимъ спустя слава Поль Джонса достигла высшаго предѣла, когда онъ, получивъ въ даръ отъ Франціи болѣе сильный корабль въ 40 пушекъ, которому онъ далъ названіе «Бономъ Ричардъ» (то былъ литературный псевдонимъ Франклина), послѣ жаркаго боя взялъ въ плѣнъ у береговъ Англіи англійскій 44-пушечный шлюпъ «Сераписъ», командиръ котораго принужденъ былъ сдаться, потерявъ болѣе половины команды. Эффектъ былъ поразительный. Не вѣрилось, чтобы американцы, немѣвшіе почти никакого флота, могли побѣждать и брать въ плѣнъ болѣе сильные корабли до сего непобѣдимой Англіи и въ виду англійскихъ береговъ.

Поль Джонсъ сталъ національнымъ героемъ, его слава быстро прогремѣла по всему міру, въ его честь была выбита золотая медаль.

Когда Франція по Версальскому договору 1783 года заключила миръ съ Англіей, то послѣдняя обязалась признать Соединенные Штаты независимымъ, отдѣлившимся отъ нея государствомъ. Соединенные Штаты, тогда малочисленное и безъ промышленности государство, до нельзя изнуренное восьми-лѣтней войной, вынуждены были по возможности сократить свои расходы и отказаться отъ военнаго флота. Поль Джонсъ искалъ военно-морской дѣятельности и въ 1786 году таковая для него представилась. Екатерина II искала хорошихъ флотоводцевъ и обратилась о томъ за совѣтомъ къ французскому королю Людовику XVI, который указалъ на Джонса, которому онъ даровалъ званіе шевалье, ордена за храбрость и имѣвшаго тогда у себя на родинѣ чинъ коммодора, соотвѣтствующему у насъ чину бригадира.

23 апрѣля 1788 Поль Джонсъ прибываетъ въ Петербургъ, 25 въ Царскомъ Селѣ представляется Екатеринѣ II, которая тотчасъ вполнѣ его обворожила своимъ умомъ и любезностью. Поль Джонсу былъ необходимъ морякъ англичанинъ, хорошо знакомый съ русскимъ языкомъ, и хотя англичанъ, служившихъ давно въ русскомъ Балтійскомъ флотѣ было не мало, но большинство изъ нихъ, бывшіе англійскіе офицеры, недружелюбно смотрѣли на Джонса, какъ на бывшаго бунтовщика и съ завистью относились къ его принятію на службу адмираломъ. Только благодаря содѣйствію умнаго адмирала Самуила Грейга,

командующаго Балтійскимъ флотомъ-шотландца, пре даннаго Россіи (полъ года спустя разбившаго шведскій флотъ подъ Гогландомъ) Джонсу удалось найти стараго лейтенанта Эдвардса, хорошо говорившаго по русски и согласнаго поступить къ нему адъютантомъ-переводчикомъ. Уѣхавъ 7 мая изъ Петербурга, онъ въ 12 сутокъ прибываетъ въ Херсонъ — главную квартиру Потемкина, при чемъ не любя тряски и будучи отличнымъ и неутомимымъ ѣздокомъ, онъ большую часть пути дѣлаетъ верхомъ, а удобный тарантасъ предоставленный ему Екатериной, употребляетъ только для ночлега во время остановокъ. Цѣлью Главнокомандующаго было овладѣть сильнѣйшей турецкой крѣпостью Очаковымъ большой арміей со стороны суши, а русская эскадра должна была разбить турецкій флотъ, снабжавшій свою крѣпость войсками и припасами.

Явившись 19 мая къ Потемкину въ Херсонъ, Джонсъ отправляется 23 мая къ Суворову, находившемуся тогда въ Кинбурнѣ, чтобы условиться объ общемъ планѣ кампаніи и вотъ тутъ происходитъ слѣдующій разговоръ, хорошо выказавшій умъ и характеръ обоихъ этихъ замѣчательныхъ людей. На вопросъ Поль Джонса, почему не укрѣплена сама оконечность длинной Кинбургской косы, Суворовъ отвѣчаетъ, что этотъ вопросъ слѣдуетъ поставить его свѣтлости главнокомандующему,и что, если адмиралъ самъ намекнетъ о томъ Потемкину, то что нибудь возможно будетъ сдѣлать, но что онъ Суворовъ давно уже пришелъ къ убѣжденію, что для пользы дѣлать необходимо только слушаться и молчать.

Адмиралъ Джонсъ на то сказалъ, что укрѣпленіе оконечности косы потребность, которая должна бы быть очевидной и не требовавшей напоминаній. Онъ прибавилъ къ тому что карта съ показаніемъ глубинъ моря, наканунѣ ему лично переданная Потемкинымъ, доказывала, что только сильная батарея въ 20 или 30 крупныхъ орудій на самой оконечности косы могла бы сбезпечить господство надъ единственнымъ фарватеромъ возможнымъ для большихъ кораблей, сидящихъ въ водѣ не менѣе 17 футъ, для входа въ Днѣпровскій лиманъ. Подобное сооруженіе въ значительной мѣрѣ помогло бы русскому флоту отразить всякую попытку турецкаго Капуданъ Паши проникнуть съ глубоко сидящими кораблями къ Очакову на помощь крѣпости. Генералъ Суворовъ отвѣтилъ, что онъ все это знаетъ, но что онъ одинаково знаетъ и то, что князь-фельдмаршалъ очень неохотно слушаетъ непрошенные совѣты.

— Но, — воскликнулъ адмиралъ Джонсъ, — князь фельдмаршалъ, будучи несомнѣнно великимъ полководцемъ, долженъ понимать, что предполагаемый шагъ совершенно необходимъ для успѣха предполагаемаго дѣла.

— Ахъ, — отвѣтилъ Суворовъ, — я вижу, что вы, любезный адмиралъ, способны совершать великія открытія.

— Что вы хотите этимъ сказать? — спросилъ озадаченный Джонсъ.

— Разумѣется, неужто вы не видите, — вы нашли великаго полководца.

— Въ комъ? — спрашиваетъ Джонсъ.

— Въ Потемкинѣ, — коротко отвѣтилъ Суворовъ.

При этомъ оба сперва посмотрѣли другъ на друга серьезно, а затѣмъ оба расхохотались и больше ни слова о томъ не говорили.

Разговоръ этотъ по необходимости происходилъ по французски. Суворовъ не зналъ по англійски, а Джонсъ не зналъ по русски. Но онъ сталъ скоро очень оживленнымъ и оба стали понимать другъ друга. Суворовъ узналъ откровенную правдивость американскаго моряка, а Джонсъ позналъ глубину ума и вмѣстѣ съ тѣмъ степень искусснаго самообладанія русскаго генерала. И оба они пришли къ соглашенію относительно тщеславія и недостатковъ характера своего общаго начальника.

Но адмиралъ объявилъ, что онъ не задумается намекнуть Потемкину на необходимость сильнаго укрѣпленія въ концѣ Кинбурнской косы.

— Ежели вы это сдѣлаете, — сказалъ Суворовъ, — и обѣщаете мнѣ, что вы постараетесь заставить его повѣрить, что мысль о томъ исходитъ только отъ него самого, Потемкина, то я начну стройку батареи завтра же до разсвѣта. Но позвольте мнѣ снова настоять на томъ, любезный адмиралъ, чтобъ не дать ему мысли, что кто либо и особенно кто либо изъ насъ обоихъ, подумалъ о такомъ проектѣ. Онъ бы этого не вынесъ ни одной минуты. И онъ сталъ бы смотрѣть на васъ, какъ на злѣйшаго своего врага навсегда.

Суворовъ тотчасъ же приступилъ къ сооруженію форта, а Джонсъ написалъ Потемкину записку, въ которой поздравляетъ его съ принятіемъ рѣшенія, доказывающаго его способности геніальнаго военноначальника, могущаго предугадать необходимость такого форта и немедленно «соорудить таковой».

Потемкинъ все это проглотилъ съ довѣріемъ и написалъ Суворову приказъ неемдленно приступить къ стройкѣ форта, который къ тому времени былъ уже почти готовъ и вооруженъ.

Надо полагать, что Потемкинъ притворился, но вполнѣ понялъ истину, когда узналъ о готовности Кинбурнскаго форта и тогда же возымѣлъ враждебное чувство къ Поль Джонсу. А другимъ недругомъ Джонса былъ уже давно принцъ Нассау Зингенъ, принятый Екатериной въ 1787 году со временъ ея крымскаго путешествія на службу во флотъ, человѣкъ раболѣпный передъ Екатериной и вообще мало достойный. Командовавшій въ Севастополѣ контръ-адмиралъ Мордвиновъ и его помощникъ Алексіано также съ самаго начала, изъ зависти ставили Джонсу всякія препоны и не мудрено, что въ такихъ условіяхъ Джонсу приходилось трудно; ему въ Россіи не повезло и онъ мало успѣлъ сдѣлать. 26 мая Поль Джонсъ поднялъ свой флагъ на линейномъ кораблѣ «Владиміръ»; подъ его командой оказались всего 19 крупныхъ судовъ. Канонерскія лодки и другія мелкія суда, числомъ до 60, на которыя онъ разсчитывалъ, такъ называемая «флотилія», оказалась подъ отдѣльной командой Нассау Зингена и рапортовала Потемкину непосредственно, помимо его.

Графъ К. А. Хрептовичъ - Бутеневъ.

(Продолженіе слѣдуетъ).

Роковая легенда

(Окончаніе).

Съ первыхъ же дней пріѣзда въ Тобольскъ поведеніе Яковлева кажется Авдѣеву подозрительнымъ. Яковлевъ ведетъ себя съ слишкомъ большой предупредительностью по отношенію къ царю: здоровается съ нимъ за руку и т. д. Кромѣ того, Яковлеву зачѣмъ то понадобилось созвать собраніе отставленной гвардейской охраны. Это собраніе ознаменовалось инцидентомъ. Присутствовавшій на собраніи Заславскій упомянулъ о томъ, что черносотенцы работаютъ надъ организаціей побѣга и заявилъ, что «уральцы» это знаютъ и держатся на чеку съ тѣмъ, чтобы въ нужный моментъ «отбить у всѣхъ охоту» заниматься заговорами.

Послѣ этого происшествія Яковлевъ отдалъ Авдѣеву приказъ арестовать Заславскаго. Авдѣевъ не говоритъ въ своемъ очеркѣ, чѣмъ мотивировалъ Яковлевъ это свое требованіе. Во всякомъ случаѣ, Авдѣевъ этого приказанія не исполнилъ.

Здѣсь непонятны два обстоятельства. Во-первыхъ, чѣмъ была вызвана попытка Яковлева арестовать Заславскаго? Если даже Яковлевъ хотѣлъ убрать Заславскаго съ дороги, то какъ онъ могъ рѣшиться отдать приказъ объ его арестѣ? Во-вторыхъ: разъ онъ такой приказъ отдалъ, почему онъ оставилъ безъ послѣдствій невыполненіе своего распоряженія?

26 апрѣля Царь и Александра Федоровна съ одной изъ дочерей (Маріей) были вывезены изъ Тобольска для слѣдованія въ Екатеринбургъ, согласно инструкціямъ, полученнымъ Яковлевымъ изъ Москвы. По прибытіи въ Тюмень плѣнники и охрана погружаются въ спеціальный поѣздъ. Поѣздъ готовъ къ отходу. Всѣ занимаютъ мѣста въ вагонахъ. Въ это время Яковлевъ отправляется на станцію, на телеграфъ. Авдѣевъ хочетъ послѣдовать за нимъ, но «люди Яковлева» не выпускаютъ его изъ вагона. Однако Авдѣевъ успѣваетъ поручить стоящему на перронѣ рабочему Логинову протелеграфировать въ Екатеринбургъ о томъ, что Яковлевъ затѣялъ что то неладное, и что Авдѣевъ находится во власти «людей Яковлева».

Поѣздъ трогается, и Авдѣевъ убѣждается въ томъ, что поѣздъ направленъ не въ Екатеринбургъ, а въ противоположную сторону — на Томскъ.

Однако, на первой же остановкѣ Яковлеву сообщаютъ телеграмму, посланную по линіи Уральскимъ Областнымъ Исполкомомъ изъ Екатеринбурга, коей Яковлевъ объявляется внѣ закона и всѣмъ совѣтскимъ органамъ предписывается задержать его или же въ крайнемъ случаѣ взорвать поѣздъ.

Авдѣевъ думаетъ, что эта телеграмма Екатеринбургскаго Совѣта явилась слѣдствіемъ сообщенія, посланнаго въ Екатеринбургъ Логиновымъ по порученію Авдѣева. Однако, представляется весьма удивительнымъ, что телеграмма Логинова, если даже она была послана, вызвала столь быстрыя и энергичныя распоряженія Уральскаго Совѣта. Всего одинъ перегонъ — а Екатеринбургскій Совѣтъ успѣлъ получить телеграмму, собраться, обсудить положеніе и принять столь важное рѣшеніе. Странно, въ особенности странно, если принять во вниманіе тогдашнія условія сообщенія, а также то обстоятельство, что Логиновъ былъ никому неизвѣстный рабочій, а Яковлевъ являлся лицомъ обладающимъ полномочіями отъ самого Ленина.

Телеграмма изъ Екатеринбурга осталась «безъ послѣдствій» — и въ этомъ еще одна неясность, мимо которой спокойно проходитъ Авдѣевъ. Поѣздъ безпрепятственно продолжаетъ путь на востокъ и достигаетъ станціи Куломзино, въ одномъ перегонѣ отъ Омска. Составъ остается въ Куломзино, а Яковлевъ изъ отцѣпленнаго паровоза отправляется въ Омскъ для телеграфнаго разговора съ Москвой. Это происходитъ въ 2 часа ночи. Къ 5 часамъ Яковлевъ возвращается и сообщаетъ Авдѣеву, что онъ бесѣдовалъ со Свердловымъ и получилъ приказъ вернуться и ѣхать въ Екатеринбургъ. Авдѣевъ добавляетъ тутъ же: «по пути слѣдованія въ Екатеринбургъ Яковлевъ старался загладить дѣло и былъ ко мнѣ особенно любезенъ».

Въ это время въ Екатеринбургѣ уральскіе большевики, совмѣстно съ чекистами прибывшими изъ Москвы, дѣятельно готовились къ пріему плѣнниковъ. Бѣлобородовъ вручилъ Яковлеву расписку въ принятіи арестованныхъ. Яковлевъ сдалъ свои полномочія. Комендантомъ Ипатьевскаго дома былъ назначенъ авторъ мемуаровъ Авдѣевъ.

Въ представленіи Авдѣева все изложенное означаетъ неудавшуюся попытку Яковлева организовать побѣгъ царской семьи. По словамъ Авдѣева, Яковлевъ былъ попросту «измѣнникомъ», что подтверждается фактомъ его послѣдующаго бѣгства къ Колчаку; бдительность «уральцевъ» и въ частности самого Авдѣева не позволила Яковлеву осуществить его преступный замыселъ...

Такое упрощенное объясненіе представляется явно несостоятельнымъ. Всѣ изложенные Авдѣевымъ факты заставляютъ предположить, что дѣло обстояло гораздо сложнѣе. Интересъ разсказа Авдѣева состоитъ именно въ томъ, что онъ совпадаетъ и даже является прямымъ подтвержденіемъ той версіи, что въ рѣшеніи участи царской семьи игралъ крупную роль графъ Мирбахъ.

Яковлевъ передъ войной долго жилъ въ Германіи, и повидимому, имѣлъ какія то интимныя связи съ нѣмецкимъ командованіемъ; очевидно просто состоялъ у нѣмцевъ на службѣ. И чѣмъ, если не требованіемъ Мирбаха, можно объяснить фактъ, что этому человѣку, которому большевицкіе главари явно не довѣряли (и вполнѣ основательно), — были даны такія исключительныя полномочія?

Съ другой стороны, Яковлевъ долженъ былъ чувствовать за собой поддержку центра, отдавая распоряженія въ родѣ приказа объ арестѣ Заславскаго, или приказа не выпускать Авдѣева изъ поѣзда. У него были свои люди, которые никому кромѣ него не подчинялись и никого кромѣ него не слушались.

Вмѣстѣ съ тѣмъ, въ дѣйствіяхъ Яковлева не видно элементовъ самоуправства. Онъ постоянно

держитъ связь съ Москвой. Онъ отъ кого то получаетъ инструкціи... Отъ Ленина и Свердлова? А можетъ быть отъ Мирбаха?

Онъ не считается съ распоряженіями Уральскаго Исполкома и вмѣсто Екатеринбурга везетъ Царя на востокъ.

Но затѣмъ происходитъ таинственная телеграфная бесѣда въ Омскѣ, глухой ночью, и въ результатѣ ея, картина совершенно мѣняется. Яковлевъ дѣлается подчеркнуто любезенъ съ Авдѣевымъ, котораго до того держалъ чуть ли не подъ арестомъ. По прибытіи въ Екатеринбургъ онъ сдаетъ полномочія — очевидно также по приказу изъ центра.

И все таки — за свои дѣйствія онъ не несетъ никакой отвѣтственности. Онъ просто «выходитъ въ тиражъ» — что было бы невозможно, если бы онъ былъ измѣнникомъ, какъ это утверждаетъ Авдѣевъ.

Къ изложеннымъ даннымъ можетъ быть небезынтересно присоединить свидѣтельство капитана Булыгина, полученное отъ него авторомъ этихъ строкъ нѣсколько лѣтъ тому назадъ.

Въ 1919 году капитанъ Булыгинъ, по желанію лицъ императорской фамиліи отправился въ Сибирь, чтобы достовѣрно узнать о судьбѣ Николая II; по просьбѣ Булыгина адмиралъ Колчакъ командировалъ его въ распоряженіе слѣдователя Соколова.

Булыгинъ разсказываетъ слѣдующую схему событій, выяснившуюся изъ отвѣтовъ генерала Гофмана, котораго Соколовъ допрашивалъ въ присутствіи Булыгина.

Германія предлагала государю, уже находившемуся въ Тобольскѣ, заключить сепаратный миръ, причемъ не требовалось, чтобы Россія вступила въ войну какъ союзница Германіи, а предлагалось лишь сохраненіе дружественнаго нейтралитета. Взамѣнъ нѣмцами было дано обѣщаніе возстановить Государя на тронѣ, а затѣмъ должно было послѣдовать новое отреченіе въ пользу наслѣдника Алексѣя. Регентами должны были стать принцъ Александръ Петровичъ Ольденбургскій и одинъ изъ германскихъ принцевъ. Россія получала свои границы 1914 года.

— Все разбилось объ упорство Государя...

Таковы, по свидѣтельству капитана Булыгина подлинныя слова Гофмана.

Если принять эту версію, легко объясняется разсказъ Авдѣева о таинственныхъ телеграфныхъ разговорахъ и о непонятномъ поведеніи Яковлева: Яковлевъ являлся нѣмецкимъ агентомъ, которому большевики вынуждены были дать полномочія по требованію Мирбаха. Когда же царь отвергъ сдѣланное ему предложеніе, Мирбахъ «умылъ руки», предоставивъ большевикамъ свободу дѣйствій...

*
**

Въ настоящее время мы еще не располагаемъ данными (можетъ быть, когда нибудь ихъ откроютъ германскіе государственные архивы), чтобы въ точности возстановить картину того, что происходило въ Москвѣ и въ Берлинѣ въ періодъ, непосредственно предшествующій звѣрскому убійству Царской Семьи. Но мы знаемъ достаточно, чтобы до конца убѣдиться, что и тѣни правды не было въ томъ страшномъ обвиненіи, которое тяготѣло надъ Царемъ и въ особенности надъ Царицей, въ томъ подозрѣніи, которое — будучи плодомъ злой воли однихъ и легковѣрія другихъ — почти безъ всякихъ исключеній раздѣлялось всѣмъ русскимъ общественнымъ мнѣніемъ, и которое явилось лучшей психологической подготовкой къ «пріятію революціи» — и страной, и арміей.

Большевики въ теченіе нѣкотораго времени пытались затушевать правду и заставить повѣрить въ ложь. Они заказали одному изъ своихъ публицистовъ цѣлую книгу, имѣвшую цѣлью доказать фактъ подготовки императорскимъ правительствомъ сепаратнаго мира*), но и авторъ этой книги долженъ былъ сознаться, что никакихъ «прямыхъ данныхъ» ему обнаружить не удалось. Весьма характерно также, что большевики въ теченіе цѣлыхъ десяти лѣтъ задерживали опубликованіе послѣдней части дневника Государя, выдержки изъ которой были приведены выше. Повидимому, въ настоящее время, сами большевики признали безнадежность поддерживать далѣе легенду.

Отъ нея не отказались еще окончательно нѣкоторые иностранные авторы, иногда даже авторитетные. Такъ, напримѣръ, президентъ Масарикъ въ своей книгѣ «Міровая революція», счелъ возможнымъ утверждать, что Брестъ-Литовскій миръ былъ только логическимъ завершеніемъ политики царскаго правительства наканунѣ революціи!

Но туманъ понемногу разсѣивается, и надо думать, скоро разсѣется окончательно. И тогда эта легенда будетъ приводиться историками, какъ поразительный примѣръ историческаго недоразумѣнія, въ такой сильной мѣрѣ способствовавшаго величайшимъ потрясеніямъ въ жизни великой страны.

Вл. Лазаревскій.

---

*) «Политика Романовыхъ наканунѣ революціи (отъ Антанты къ Германіи)». Госиздат. 1926.

ПРИНИМАЕТСЯ ПРЕДВАРИТЕЛЬНАЯ ПОДПИСКА НА НОВЫЙ РОМАНЪ

Евгенія Тарусскаго

„ПЛѢННОЕ ЗНАМЯ“

Цѣна 25 франковъ.

ДЕНЬГИ НАПРАВЛЯТЬ ВЪ КОНТОРУ ЖУРНАЛА «ЧАСОВОЙ».

Адъютанскій прыжокъ

ЕВГЕНІЙ ВАДИМОВЪ.

(ПАСХАЛЬНАЯ БЫЛЬ)

В. В. Орѣхову.

Дима Ратмировъ, юнкеръ младшаго курса кавалерійскаго училища, въ полдень страстной субботы быстро переодѣлся въ собственный мундиръ и рейтузы и сталъ, какъ вкопанный въ землю, передъ маменькинымъ трюмо.

Дима одинъ въ будуарѣ родительницы.

Отца нѣтъ въ усадьбѣ — мамаша съ утра въ кладовыхъ и на кухнѣ, гдѣ кипитъ бѣшенная работа по подготовкѣ пасхальнаго стола.

Дима съ минуту неподвижно стоитъ передъ зеркаломъ и, пользуясь уединеніемъ, совершенно открыто любуется собой.

— Ать!.. Два!.. — самъ себѣ командуетъ Дима, по кавалерійской традиціи произнося, вмѣсто «разъ» — «ать» — и затѣмъ по всѣмъ правиламъ уставовъ, отчетливо поворачивается направо, лихо щелкнувъ парою Корибутскихъ шпоръ*).

Прекрасно!..

Въ зеркалѣ — стройная и молодцеватая фигура цвѣтущаго юноши въ великолѣпно сшитомъ мундирѣ Славной Школы и въ синихъ рейтузахъ «коланъ», т. е. въ полную обтяжку, и въ такую обтяжку, которой позавидуетъ трико балерины.

Дима надѣваетъ головной уборъ — барашковую шапочку-драгунку, съ краснымъ донышкомъ и андреевской звѣздой со словами «За Вѣру и Вѣрность».

Прекрасно, стократъ прекрасно!

Все, вообще, прекрасно на свѣтѣ, начиная отъ солнца и кончая отпускомъ на пасхальную недѣлю изъ Петербурга въ родное имѣніе на окскихъ берегахъ.

— Поѣду пока съ визитомъ въ Рѣпино... — рѣшаетъ Дима. До вечера еще долго — а туда всего четыре версты. Прикажу Никифору посѣдлать «Кумушку» и поѣду... Пусть видитъ Клавочка!.. Ать!.. Два!..

И Дима ѣдетъ.

Подъ сѣдломъ Димы — старая подруга его дѣтскихъ забавъ — пѣгая Кумушка — подарокъ родителей, послѣ перехода въ четвертый классъ.

Какъ быстро летятъ годы!

Ахъ, Кумушка, Кумушка!!!

Какъ смѣшно сидѣть теперь на твоей спинѣ, послѣ ѣзды на петербургскихъ казенныхъ гигантахъ! Посмотрѣла бы ты, напримѣръ, на коня «Дидро» или на кобылу «Кокетку», на спины коихъ и при помощи стремянъ взобраться цѣлый адъ!

Впрочемъ, — не бѣда, милая «Кумушка». Не конь краситъ кавалериста, а кавалеристъ коня.

. . . . . .

Очнувшіяся послѣ таянія снѣговъ поля — дышатъ бодростью апрѣля и сочно пахнутъ землею.

Солнце уничтожаетъ послѣдніе пласты снѣга, лежащіе въ оврагѣ и ярко блещетъ на золотыхъ пуговицахъ юнкерскаго мундира Димы.

Весна, весна!

. . . . . .

Вотъ и мостъ черезъ Племну — притокъ Оки, уже вошедшій въ берега послѣ ранняго разлива.

А за Племной, за ея неказистымъ, но крѣпкимъ мостомъ изъ простыхъ деревянныхъ круглякovъ — всего четверть версты до Рѣпинской усадьбы.

Дима толкаетъ маленькую Кумушку шенкелями и молодцовато въѣзжаетъ на Рѣпинскій дворъ.

. . . . . .

Усадьба Рѣпино — имѣніе уѣзднаго предводителя дворянства Гурцева, какъ и все окружающее грѣется подъ весенними лучами.

Сдѣлавъ полукругъ, молодой кавалеристъ ловко соскакиваетъ съ Кумушки у крыльца и, привязавъ концы уздечку къ тумбѣ, гремя «корибутами» входитъ въ предводительскую прихожую.

Въ Рѣпинскомъ домѣ тоже, что и у него, Димы, въ Зименкахъ. Мобилизованы всѣ усадебныя силы для работы «на славу» и «процвѣтаніе» пасхальнаго розговѣнья.

Шипятъ на плитѣ и въ духовой десятки казенныхъ утромъ поросятъ, куръ, гусей и индѣекъ, холятся на перинахъ только что извлеченные изъ печки ароматные куличи и бабы, перетирается, перемѣшивается съ цукатами, изюмомъ и шоколадомъ сладкій творогъ для пасхи. Далеко за предѣлы дворянскаго гнѣзда несется запахъ печеныхъ окороковъ.

— Ахъ, Димочка! Когда пріѣхалъ? Вчера? О, какой ты!.. Ну, совсѣмъ уже мужчина!.. Прощай сердца нашихъ барышень!

Это говоритъ предводительша, мать Клавочки и Зины, еще далеко не старая дама, извѣстная даже въ Петербургѣ своей красотой.

Но сейчасъ у нея — такой же видъ, какъ и у всѣхъ домовитыхъ русскихъ барынь въ эти минуты — и волосы растрепаны, и щеки пылаютъ отъ кухоннаго жара, и руки въ тѣстѣ и творогѣ.

— Ну, мнѣ некогда, Дима. У насъ сейчасъ дымъ коромысломъ. Иди въ столовую, тамъ Клаша съ Зиной красятъ яйца...

Димѣ, впрочемъ, только этого и нужно, только для этого онъ и ѣхалъ въ Рѣпино.

Въ столовой Клаша — а Клаша его первая любовь, еще со временъ шестого класса.

. . . . . .

— Ахъ!

*) Корибутскія шпоры по фамиліи изобрѣтателя, ротмистра Корибута.

Дима останавливается въ дверяхъ столовой и вновь щелкаетъ шпорами.

Клаша первая поднимаетъ головку — и, увидѣвъ Диму, во всемъ великолѣпіи «кавалеризма» стоящаго на порогѣ — вскрикиваетъ и краснѣетъ.

. . . . . .

А Дима подходитъ къ барышнямъ и начинаетъ говорить обо всемъ крайне не впопадъ.

При первой любви всегда такъ бываетъ — гримаса жизни одна для всѣхъ.

Клаша первая выручаетъ Диму.

— Не трудно быть юнкеромъ? — граціозно спрашиваетъ предводительская дочь, — научились ли вы по настоящему ѣздить верхомъ, Дима?

Дима пріосанивается.

— А какъ вы думаете, Клавочка? Вѣдь это славная Гвардейская Школа, а не дѣтскій пріютъ... Сначала было прямо невыносимо! Ѣзда въ манежѣ по два раза въ день, затѣмъ вольтижировка, рубка, фланкировка, бой на эспадронахъ, ковка, экстерьеръ... Но постепенно втягиваешься. Теперь, послѣ праздниковъ — уже въ старый Дудергофъ, въ лагерь... А тамъ строевыя ученія, скачки черезъ естественныя препятствія, вольтижировка во всемъ вооруженіи при полномъ походномъ вьюкѣ...

Клавочка слушаетъ, поворачивая въ фіолетовой краскѣ еще горячее куриное яйцо.

А затѣмъ степь-чезы, ирландскіе банкеты, парфорсъ... — уже начинаетъ врать Дима. — Не обходится безъ несчастій... Въ особенности, при дѣланіи всѣмъ эскадрономъ восьмерокъ... И при прыжкахъ на лошадь на всемъ скаку... Хотя теперь все это кажется пустяками... Привыкъ...

. . . . . .

Время бѣжитъ. Скоро вечеръ — а за нимъ сборы къ заутренѣ въ сельской церкви. Нужно собираться въ обратный путь.

Дима, между прочимъ, сегодня опять увидитъ Клавочку, — ибо по заведенной традиціи, послѣ пасхальной заутрени, всѣ окрестныя помѣщичьи семьи разговляются у предводителя.

— Вы на «Кумушкѣ», Дима? — спрашиваетъ юнкера Клавочка, выходя вслѣдъ за нимъ на широкое крыльцо съ балкономъ. Мы съ ней давно знакомы!

Легкій весенній вѣтерокъ играетъ золотистыми локончиками Клавы.

Дима сходитъ со ступеней крыльца и, отвязавъ Кумушку, перебрасываетъ ей черезъ голову ремешки уздечки.

Затѣмъ дергаетъ за путлище стремени, приготовляясь сѣсть въ сѣдло.

Впрочемъ, какое же тутъ стремя.

Вотъ гдѣ случай показать себя какъ слѣдуетъ передъ милой Клавочкой.

Никакихъ стремянъ — пусть при нихъ помощи садятся гимназисты и студенты.

Онъ долженъ лихо сѣсть на лошадь вольтижерскимъ способомъ и не иначе, какъ адъютантскимъ прыжкомъ, взлетѣвъ въ высь, какъ сильфида...

— Хотите видѣть адъютантскій прыжокъ, Клава?

И, увѣренный въ своей силѣ и ловкости, Дима спокойно беретъ лѣвою рукою за кумушкину холку.

. . . . . .

Дѣлающій «адъютантскій прыжокъ» при посадкѣ на лошадь — становится съ лѣвой ея стороны, спиною къ конской головѣ и наравнѣ съ послѣдней. Лѣвая рука крѣпко держится за холку, правая, вмѣстѣ съ правымъ же плечомъ отнесена назадъ, готовая къ сильному, полному энергіи взмаху полукругомъ по направленію къ хвосту...

Затѣмъ взмахъ, пружинистое отталкиваніе отъ земли ловкими ногами — и все сдѣлано. Сила инерціи сажаетъ всадника въ сѣдло, какъ легкую игрушку.

. . . . . .

— Ать!.. Два... Пусть Клавочка смотритъ съ балкона. Такъ садятся на коня кавалеристы-юнкера!

И, сдѣлавъ уставный взмахъ рукою, Дима пухомъ взлетаетъ вверхъ, для того, чтобы черезъ сотую часть секунды уже сидѣть въ сѣдлѣ, любуясь своей «отчетливостью»...

Что-же это? Возможно ли?

— Упъ... упъ... — только и успѣваетъ испустить изъ своихъ устъ блестящій юнкеръ, — и еще черезъ мгновеніе сознаетъ, что совершилось такое страшное, страшнѣе чего врядъ ли есть что либо подъ луною...

. . . . . .

Позоръ, пораженіе, ужасъ, смерть.

Именно — смерть, потому, что послѣ этого ужаса жить больше не стоитъ.

Силы были разсчитаны на выносливаго петербургскаго «Дидро», а не на маленькую, безвершковую «Кумушку».

Переброшенный своей же собственной силой черезъ низкую лошаденку Дима, быстро мелькнувъ въ воздухѣ лакированными голенищами сапогъ «шантильи», шлепается о землю, какъ мѣшокъ съ овсомъ.

Тотчасъ вскакиваетъ на ноги, какъ встрепанный, съ еще большимъ ужасомъ обнаруживъ въ ту же минуту, что его элегантнѣйшіе рейтузы «коланъ» лопнули при катастрофѣ по всѣмъ швамъ.

Изъ подъ свѣтло-голубой діагонали сукна смотритъ на апрѣльскій день бѣлый холстъ нижняго бѣлья. Дима чувствуетъ, что холодный потъ выступаетъ на его челѣ, охваченномъ блѣдностью смерти.

Кумушка равнодушно стоитъ на старомъ мѣстѣ, распустивъ нижнюю губу и видимо ничуть не интересуясь совершившимся съ ея господиномъ.

. . . . . .

Пораженный, уничтоженный, съ вихремъ самыхъ безсвязныхъ мыслей въ головѣ, — Дима бро

саетъ взглядъ на балконъ, откуда, конечно, долженъ сейчасъ раздаться взрывъ самаго неудержимаго «дѣвченскаго» смѣха.

На минуту замираетъ отъ удивленія. Дивное диво — Клавочки нѣтъ на балконѣ.

Куда же она дѣвалась?

Неужели случилось такъ, что она не видѣла его позора, ушла въ комнаты раньше, нежели совершилась трагедія его адъютантскаго прыжка?

Онъ думаетъ, теряется въ догадкахъ, возносится духомъ и опять падаетъ и кое-какъ усѣвшись снова въ сѣдло, ѣдетъ обратно въ Зименки.

Для него уже нѣтъ больше ни солнца, ни апрѣля, ни его блестящаго мундира, который покрылся чернымъ флеромъ безнадежнаго отчаянія.

— Застрѣлюсь! — рѣшаетъ Дима. — Развѣ можна послѣ этого жизнь?

. . . . . .

Онъ постановилъ застрѣлиться послѣ заутрени, когда во время разговѣнья все выяснится и когда онъ увидитъ снова Клавочку, косвенную виновницу гибели его чести и жизни.

Его, конечно встрѣтятъ тамъ всѣ со злорадным и уничтожающимъ смѣхомъ, совершенно не ожидая того результата, который повлечетъ за собою этотъ смѣхъ.

— А вольтижеръ, кавалеристъ! — будутъ гоготать сосѣди-помѣщики, собравшись около пасхальнаго стола. — Покажи, Дима, какъ дѣлаютъ адъютантскій прыжокъ юнкера Гвардейской Школы!

Тогда, выждавъ пока успокоятся ихъ адское гоготанье — онъ выйдетъ на середину праздничной столовой, и, незамѣтно приготовивъ револьверъ (нужно будетъ успѣть стащить его изъ отцовскаго кабинета), — внезапно и медленно скажетъ:

— Юнкера Гвардейской Школы знаютъ, какъ дѣлать адъютантскій прыжокъ. Не сумѣлъ его сдѣлать только я — и за это плачу своей жизнью. Да здравствуетъ Славная Школа и вся русская конница! Прощайте, Клава!

И послѣ этихъ словъ выстрѣлитъ себѣ въ сердце, падая вслѣдъ за тѣмъ на полъ, какъ срубленный дубъ. Мертвые сраму не имутъ.

Такъ воображалъ себѣ Дима свое грядущее, сидя въ комнатѣ старой няни, Олимпіады Никитишны.

Вооружившись очками, няня дѣловито и снѣжно зашивала распоровшіеся швы Димиными рейтузъ, ибо нельзя же было ему ѣхать къ заутренѣ въ грубыхъ казенныхъ полу-шароварахъ.

. . . . . .

— А все-же — ее не было на балконѣ, — снова всплывала изъ мрака свѣтлая мысль. Быть можетъ она и не видѣла? Быть можетъ, ничего этого нѣтъ, все по старому, все въ тайнѣ — и я по-прежнему лихой и отчетливый юнкеръ?.. А, когда никто не знаетъ — позора нѣтъ... Развѣ не падаютъ кавалеристы въ манежѣ и на ученіяхъ?

. . . . . .

Въ полночь, во время крестнаго хода вокругъ сельской церкви, побѣднымъ хоромъ запѣли колокола, посылая восторженные звуки въ темное апрѣльское небо.

И Дима-юнкеръ кавалеріи и девятнадцатилѣтній румяный юнецъ — всей душой почуялъ и осознаалъ великую тайну вселенной, когда, очутившись послѣ заутрени вмѣстѣ съ массой старыхъ и юныхъ гостей въ предводительскомъ домѣ, — вошелъ въ столовую, во всю длину которой стоялъ пышный и благоухающій пасхальный столъ.

— А, кавалергардъ будущій! — поздоровался съ Димой предводитель. — Ты ужъ былъ у насъ днемъ? Мнѣ говорила Клавочка. Меня дома не было... Ну, иди, разговляйся... Водку пьешь?..

Дима щелкнулъ шпорами.

— Повидимому, — у нихъ въ домѣ — ничего не знаютъ... — мелькнула у Димы успокаивающая мысль. Что, если она не видѣла?

Неужели-же возможно такое счастье?

О, Боже!..

. . . . . .

Хрустальные стаканы, фужеры и рюмки наполнялись наливками и водкой.

Трескаясь, цѣловали другъ друга красныя яички, пластами отдѣлялись отъ окороковъ куски ветчины.

. . . . . .

На колокольнѣ сельской церкви безъ перерыва звонили колокола.

— Вотъ и она, Клавочка... Вся въ бѣломъ, вся — мечта и любовь, вся сіяніе.

Какъ то неловко, бокомъ подошелъ къ ней бѣдный Дима.

— Христосъ Воскресе, Клавочка!

— Воистину!.. О, нѣтъ, я не христосуюсь! Ни съ кѣмъ, ни съ кѣмъ... Оставьте, Димикъ.

Но онъ и не настаивалъ на христосованіи, — гдѣ ужъ тамъ... Замеръ, ждалъ словъ, ждалъ своего приговора...

И, вдругъ Клавочка повернула головку и просто взглянула на юношу глубокими, чистыми и серьезными глазками...

— Хорошо вы доѣхали сегодня обратно въ Зименки, Димикъ? — спокойно спросила она. — Я такъ тогда и не попрощалась съ вами... Меня кликнула изъ столовой Зина... Пролила на скатерть и себѣ на платье всю краску...

. . . . . .

Все вспыхнуло, все озарилось новымъ, невиданно-яркимъ свѣтомъ.

Все сверкало, смѣялось, благоухало — все сдѣлалось такимъ любимымъ и милымъ, какимъ все и можетъ казаться только въ мгновенія высшей радости, озаряющей человѣческую жизнь.

— Не видѣла! Ничего не видѣла!

Дима жилъ и смѣялся, хотѣлъ жить и смѣяться. — И ничто уже не напоминало ему о злосчастномъ «адъютантскомъ прыжкѣ», память о которомъ канула въ вѣчность.

. . . . . .

Затѣмъ — потекли и потекли годы.

Текли годы и приносили съ собою много неожиданнаго и новаго и для Димы, и для Клавочки, и для безчисленныхъ городовъ и селъ, разсѣянныхъ по берегамъ Волжскихъ и Окскихъ притоковъ.

Давно уже потерялъ Дима изъ виду Клавочку, самъ превратился въ пятидесятилѣтняго мужчину, измученнаго жизнью, исторіей и капризной судьбой.

Ужъ не было Зименокъ и Рѣпина, сравненныхъ съ землею пожарами, никто не приходилъ служить панихидъ на заросшія бурьяномъ кладбища, гдѣ спали вѣчнымъ сномъ уѣздные предводители и хозяева разрушенныхъ дворянскихъ гнѣздъ.

Печаль и забвеніе носились надъ Окскимъ просторомъ

. . . . . .

Въ русскомъ кварталѣ Парижа, спустя болѣе четверти вѣка — въ страстную субботу встрѣтилъ Дима Клавочку, распознавъ ее подъ поблекшими чертами пожилой и бѣдной женщины съ прядью сѣдыхъ волосъ, выбившейся изъ подъ скромной шляпки.

Дима — въ прошломъ командиръ кавалерійской бригады — а теперь — счетоводъ на грамофонной фабрикѣ около Пасси — долго всматривался въ черты лица русской женщины, покупавшей какую то мелочь въ бакалейной лавкѣ, и, наконецъ, — рѣшилъ подойти къ ней.

— Клавочка!

Клавочка, которой было сорокъ пять лѣтъ, вдова по растрѣлянному на Гороховой мужѣ и мать погибшихъ въ разныхъ мѣстахъ сыновей, — подняла голову и узнала Диму.

— Боже мой!.. Ратмировъ!.. Дмитрій Николаевичъ! Сколько времени прошло! И давно вы здѣсь?

— Семь лѣтъ... А вы, Клавочка?..

— Восемь... Изъ Константинополя... Одна, какъ перстъ... Работаю у модистки... Ахъ, Дима, Дима! Вотъ вамъ и жизнь... Потеряли другъ друга въ юности и встрѣтились стариками...

Клавочка повела своими, все еще красивыми, глазами куда то въ сторону и на нихъ сверкнула чистая, прекрасная, но мимолетная плепка слезъ.

— Оставьте анализъ, Клавдія Сергѣевна! Давайте лучше вспомнимъ милое прошлое! Помни те такую же страстную субботу въ Рѣпинѣ, разливъ Оки, столъ съ куличами, грачей на деревьяхъ?.. Помните меня въ юнкерскомъ мундирѣ?

Клавочка что-то собрала въ памяти — и вдругъ разсмѣялась.

— И вашъ «адъютантскій прыжокъ» на Кумушку? Помню, помню!..

Бывшій юнкеръ, а впослѣдствіи — генералъ — вдругъ всныхнулъ и насторожился.

— Клавочка, да скажите же, наконецъ, правду — видѣли ли вы тогда мой позоръ?

Она положила свою руку на плечо Димы.

— Ахъ, смѣшной какой! Ну, конечно, видѣла все!.. И ваши мелькнувшія въ воздухѣ ноги, и паденіе на землю, и даже бѣлѣвшую прорѣху на вашихъ рейтузахъ... И мнѣ такъ вдругъ сдѣлалось стыдно, что я убѣжала...

И, затѣмъ, смотря куда-то за окно магазина, гдѣ кипѣла суетою парижская «авеню» — Клавочка добавила:

А ночью, во время разговѣнья — *я все вамъ сочинила*... Сказала, что не была на балконѣ, чтобы вы могли спокойно жить дальше... Вѣдь, я знала ваше самолюбіе, Дима... И я — что-же скрывать такія древнія тайны — я васъ любила первою, институтскою любовью... Мнѣ было жаль васъ...

. . . . . .

Громадный городъ вокругъ звенѣлъ, трубилъ, голосилъ выкриками газетчиковъ, дымилъ бензиновымъ перегаромъ и каштанами, гремѣлъ поѣздами.

Посѣдѣвшіе, истерзанные чредою минувшихъ лѣтъ институтка и юнкеръ — оставили лавку и, не спѣша, пошли рядомъ безъ всякой опредѣленной цѣли, проходя кварталъ за кварталомъ.

— А вы, Дима? — спросила Клавочка, — вы тоже одинокій?

— О, да!.. Жена моя осталась въ Россіи... Ей тамъ хорошо...

Тѣнь пробѣжала по лицу стараго офицера. Его жена, бывшая красивой и свѣтской женщиной, предпочла паденіе нуждѣ и скитаніямъ и нѣсколько лѣтъ назадъ прислала Димѣ письмѣ, въ коемъ значилось:

«Больше не пиши — вышла замужъ за комиссара — извини»...

. . . . . .

Они миновали Марсово Поле, Ла-Туръ Мобуръ и вышли на берегъ Сены.

Вечерѣло и небосводъ за Пасси былъ залитъ розовымъ золотомъ.

Дима и Клавочка шли рядомъ все дальше и дальше — и чѣмъ дальше они шли, тѣмъ моложе становились оба.

Они не замѣчали больше сѣдины и морщинъ одинъ у другого, неказистой и поношенной одежды, покрывавшей измученныя лишеніями и невзгодами тѣла — оба они были юными, какъ много лѣтъ назадъ въ Рѣпинскомъ помѣщичьемъ домѣ.

Пѣшкомъ дошли до Клиши, и, повернувъ обратно — долго бродили опять, отыскивая русскую церковь.

Простоявъ заутреню, снова пошли вмѣстѣ...

Евгеній Вадимовъ

ПРІЕМНЫЕ ЧАСЫ ВЪ КОНТОРѢ И РЕДАКЦІИ ЕЖЕДНЕВНО, КРОМѢ ПРАЗДНИКОВЪ, ОТЪ 11 ДО 1 ЧАСУ ДНЯ.

«*Les flottes de combat* — 1931». Ouvrage fondé par le Commendant de Balicourt, publication continuée par le Commandant Vincent Bréchignak. S-té d'éditions Geographiques, Maritimes et Coloniales. Paris. Prix 45 francs.

Настоящее изданіе этого, ставшаго выдающимся за послѣдніе годы справочника, начинается съ подробнаго предисловія о конференціяхъ разоруженія, положившихъ юридическій и фактическій фундаментъ созданія флотовъ великихъ морскихъ державъ послѣ міровой войны. Не зная этихъ основныхъ положеній, или, правильнѣе сказать, принциповъ, какъ бы къ нимъ ни относиться, невозможно имѣть ясную картину взаимоотношенія морскихъ державъ и ихъ морскихъ стремленій, хотя часто и скрываемыхъ каждой изъ нихъ.

Каждый типъ корабля, до самыхъ старыхъ включительно, и до самыхъ ничтожныхъ странъ, представленъ фотографіей и точнымъ чертежомъ со всѣми фактическими даннымн. Кромѣ того, для каждаго флота даны точныя свѣдѣнія о его бюджетѣ, личномъ составѣ, тактическомъ распредѣленіи, артиллеріи, минахъ, флагахъ и т. д. Хорошо представленъ русскій флотъ, имѣется точный его списокъ со старыми и новыми названіями судовъ. Есть нѣсколько небольшихъ неточностей и неправильныхъ именъ, что не имѣетъ значенія и не зависѣло отъ русскаго составителя этого отдѣла.

Новостью въ справочннкѣ этого года является отдѣлъ морской авіаціи, гдѣ при фотографіяхъ авіоновъ всѣхъстра нъ, даны тончыя о нихъ свѣдѣнія.

Крайняя дешевизна, по сравненію съ нѣмецкимъ и англійскимъ справочниками и качества, которыми во многомъ онъ ихъ превосходитъ, дѣлаютъ его желательнымъ другомъ въ рукахъ каждаго русскаго моряка, интересующагося современнымъ состояніемъ морского дѣла. Можно получать черезъ «Часовой».

С. Т.

«*Les Mutineries de la Marines allemande*» par Sharles Vidil. Editions Payot. Paris 1931. 18 francs.

Бунты въ голландскомъ, испанскомъ, французскомъ, англійскомъ, позднѣе, въ русскомъ, австровенгерскомъ и германскомъ флотахъ, вызвали уже на всѣхъ языкахъ довольно обширную литературу, а теперь привлекаютъ особый интеерсъ моряковъ всѣхъ странъ желающихъ глубже вникнуть въ причины этихъ бунтовъ, для того, чтобы по возможности нхъ въ будущемъ избѣжать. Рецензируемая нами книга, хотя старается подвести широкую базу подъ изученіе германскихъ бунтовъ, опираясь на изученіе, въ частности, англійскихъ и русскихъ, но дѣлаетъ это довольно поверхностно, особенно, относительно событій въ Черномъ морѣ, въ 1905-6 г., которыя часто описаны невѣрно или тенденціозно, вѣроятно, по революціонной литературѣ. То же самое можно сказать и о германскомъ флотѣ, гдѣ авторъ подробно и старательно нзслѣдуетъ оффиціальный матерьяхъ, уже собранный и коментированный революціоннымъ правительствомъ, т. е. тенденціозно. Яркой дисгармоніей является является помѣщенный приложеніемъ секретный рапортъ адм. Шеера, обращающій на себя вниманіе яснымъ и точнымъ изложеніемъ главныхъ причинъ возникшихъ въ 1917 г. безпорядковъ.

Несмотря на рядъ указанныхъ недостатковъ, кни га г. Видиля заслуживаетъ вниманіе своими интересными предпосылками и выводами. и несомнѣнно послужнтъ серьезнымъ источникомъ для каждаго желающаго блнже подойти къ этому крайне важному вопросу.

С. Т.

«*Die revolutonare Bewegung auf der deutschen Flotte* 1917 *bis* 1918». Stuttgart 1930. Prix 3 marques.

Эта книга, касаясь того же вопроса, что и предыдущая, и обращая значительно меньше вниманія на прецеденты, останавливается главнымъ образомъ на жизни въ Германіи въ 1917-18 году, когда, несмотря на удачныя дѣйствія подводныхъ лодокъ, вѣра народа въ побѣду была потеряна, флотъ не вѣрилъ въ возможность удачнаго боя съ англичанами, условія жизни становились невыносимыми, революціонная пропаганда охватывала всю Германію. Очень подробно изображены и бунты. Думается, однако, что авторъ не достаточно оцѣнилъ вліяніе русской революціи и активныя дѣйствія большевиковъ для разложенія германской арміи и флота.

С. Т.

«Совѣтскій дэмпингъ» и «Крестьянство и голодъ» первыя двѣ книжки Русской секціи международной антикоммунистической лнги въ Женевѣ. Среди другихъ обѣщанныхъ издательствомъ мы видимъ такія названія, какъ «Совѣтскій бытъ», «Коммунистическая партія», «Армія, ея разложеніе и созиданіе», «Г. П. У.» и его работа»,, «Церковная политика совѣтовъ», «Совѣтская школа» и т. д. Не только мы сами можемъ легко получить ясное и цѣльное представленіе о той или иной сторонѣ совѣтской жизни, но и изложить ее другимъ, мало освѣдомленнымъ и особенно, нностранцамъ.

Въ этомъ главное значеніе книгъ изъ этой совѣтской серіи. Какъ одннаково ясно, напримѣръ, въ одной изъ этихъ книжекъ и для крестьянина въ совѣтской Россіи, и для насъ, и для иностранца, изображена хлѣбная политика большевиковъ: «За 13 лѣтъ своего владычества большевики отнялн у русскаго крестьянина **землю**, насильно загнавъ его въ колхозы, гдѣ пасутъ людей, какъ въ табунахъ, **хлѣбъ**, которымъ за безцѣнокъ кормятъ иностранцевъ, и **волю**, превративъ крестьянина въ раба коммунистическихъ трутней. Тысячи проходимцевъ барствуютъ въ довольствѣ, а милліоны закабаленныхъ пухнутъ отъ голода въ крайней нищетѣ. Въ то же время III интернаціоналъ ухитряется своимъ преступнымъ вывозомъ хлѣба изъ голодающей страны, обогащать иностранныхъ спекулянтовъ на русской бѣдѣ, разо-

ряя и иностранныхъ труженниковъ производителей хлѣба.

Всѣмъ активнымъ борцамъ противъ большевизма, всѣмъ имѣющимъ возможность бесѣдовать съ иностранцами по русскому вопросу, всѣмъ, желающимъ слѣдить за тѣмъ, что происходитъ на Родинѣ, мы особенно рекомендуемъ серію книгъ антикоммунистической лиги. **С. Т.**

«МУШКЕТЕРЪ» — Оффиціальный органъ штаба отрядовъ Союза Мушкетеровъ (октябрь, ноябрь, декабрь). Дальній Востокъ.

«Цѣль журнала — поднятіе духа русской молодежи, развитіе въ ней національнаго самосознанія и указаніе честнаго пути русской молодежи». «Мушкетеръ» борется: за правду противъ лжи. За добро противъ зла. За крестъ противъ звѣзды». Въ журналѣ 28 стр. на хорошей бумагѣ, много иллюстрацій и хорошихъ, бодрыхъ статей и очерковъ. Особаго вниманія заслуживаетъ «Морская страница», посвященная В.-М. Союзу и заканчивающаяся призывомъ:

— **Молодежь, подъ Андреевскій флагъ!!!».**

Петръ Плотниковъ. «ВЪ СИНЬ» — стихи. Рига 1931, Обложка работы А. Юпатова, съ рисунками автора.

Небольшая книжка стиховъ молодого начинающаго автора, которому еще много придется надъ собой поработать, но у котораго безусловно есть хорошія данныя, что бы быть поэтомъ. Петръ Плотниковъ юный христіанскій поэтъ, «ходящій предъ Господомъ». Религіознымъ настроеніемъ проникнуты всѣ его стихи. Есть въ книжкѣ и нѣсколько мелодичныхъ стиховъ на бѣлорусскомъ языкѣ.

ПАМЯТИ ЦАРСТВЕННЫХЪ МУЧЕНИКОВЪ.

Сборникъ статей, посвященныхъ памяти Императора Николая II и Его Семьи. Софія.

Въ этой книжкѣ, на 164 стр., собраны доклады протоп. Г. Шавельскаго, В. П. Никольскаго, А. Пильца и Я Репнинскаго. Доклады эти исключительно содержательны и изобилуютъ многими новыми подробностями и эпизодами, характеризующими Государя и Его Семью. Книга читается съ большимъ волненіемъ, особенно, докладъ В. П. Никольскаго «Екатеринбургская трагедія». Къ обширной уже литературѣ о Царственныхъ мученикахъ, прибавилась эта прекрасная, волнующая книга. Авторы и издатели ея сдѣлали хорошее и нужное дѣло.

Serge Jablonowsky et Wladimir Boutchik: « *POUR BIEN SAVOIR LE RUSSE* »«Россія и Русскіе». Payot, Paris.

Книга предназначена для французскаго читателя, уже достаточно знакомаго съ русскимъ языкомъ и составлена очень удачно. Рядъ спеціально написанныхъ очерковъ: «Россія и Русскіе», «Эпоха великихъ реформъ», «Русскій судъ», «Народное образованіе», «Зарожденіе русскаго театра» — даютъ французскому читателю правильное представленіе о нашемъ Отечествѣ, умѣло подобранные отрывки нашей художественной литературы служатъ прекраснымъ дополненіемъ къ этимъ очеркамъ. То, что такое издательство, какъ Пайо выпустило въ свѣтъ эту книгу, доказываетъ ея полезность и необходимость для французовъ.

«Новая Газета», двухнедѣльникъ литературы и искусства, №№ 1 и 2, ц. 2ф. 50. Парижъ.

Издательство этой газеты пошло на встрѣчу давно существующей уже потребности эмиграціи имѣть такой органъ. Литературные отдѣлы ежедневныхъ газетъ, отводящихъ для нихъ 1-2 страницы въ недѣлю, бѣдны матеріаломъ, ведутся несистематично и подвергнуты случайнымъ вліяніямъ. Этихъ недостатковъ, судя по первымъ номерамъ, у новой газеты не будетъ. Составлены эти номера интересно и разнообразно. Для читателя, интересующагося современной литературой, эмигрантской, совѣтской и иностранной — «Новая Газета» является прекраснымъ информаторомъ, гидомъ. Въ нашу задачу, какъ военнаго журнала, не входитъ болѣе подробный разборъ статей и взглядовъ «Новой Газеты». Отмѣтимъ, между прочимъ, что многое, быть можетъ, и не совпадаетъ въ нашей идеологіи (для примѣра возьмемъ восторженный отзывъ о Ремаркѣ), которому на страницахъ «Часового» не одинъ разъ уже была дана должная оцѣнка). Но цѣнность новаго изданія мы видимъ не въ томъ, что сотрудники его будутъ проводить тѣ или иные взгляды, а главнымъ образомъ въ информаціи, очень полной и обстоятельной, необходимой для каждаго, кто хочетъ слѣдить за современной литературой. **Е. Т.**

Маріанна Колосова. КНИГА ВТОРАЯ. Стихи. Харбинъ. 1930 г.

Эту синюю книжку съ золотымъ болгарскимъ крестомъ на обложкѣ я перечиталъ нѣсколько разъ. Есть у молодой и высоко одаренной поэтессы стихи, отъ которыхъ трудно оторваться и которые хочется повторять безъ конца. Такъ созвучна Маріанна Колосова, каждому, у кого глубоко въ сердцѣ печаль по Отечеству, чья воля полна напряженія, стремленія къ борьбѣ и къ побѣдѣ надъ нашимъ проклятымъ и временно торжествующимъ врагомъ.

А если у смѣлыхъ сердца не застыли, —
И Родина не умерла!

Этимъ смѣлымъ, этимъ честнымъ, этимъ дерзающимъ, безстрашнымъ, грозящимъ, на смерть идущимъ, безвѣстнымъ посвящаетъ Маріанна Колосова почти всѣ свои пламенные, чудесные стихи.

На смерть идущіе!
Любовью и кровью спаяли сердца вы,
На жизнь, на смерть. Навсегда,
Не надо ни счастья, ни власти, ни славы
Въ кровавые эти года...

Маріанна Колосова — бѣлая женщина, вся ея психологія бѣлая, ея призывающая съ неженской силой къ бою, къ побѣдѣ, къ мести, поэзія — бѣлая поэзія. Можно догадываться по нѣкоторымъ стихотвореніямъ, какъ много она испытала въ тѣ годы роковые, какъ многихъ близкихъ она потеряла, какъ слилась она съ тѣми, кто до конца бился и сейчасъ еще бьется за честь Великой Россіи.

Любить и ждать я не устану.
Но твой отрядъ — твоя семья,
И удалому атаману,
Дороже Родина, чѣмъ я...

Вотъ онъ, высшій героизмъ, высшій патріотизмъ, обладающій могущественной силой, зажигающій муж чинъ, бросающій ихъ въ самыя кровопролитныя сѣчи, толкающій ихъ на самые дерзкіе подвиги. И какимъ сильнымъ призывомъ звучитъ стихотвореніе «По патрончику — за слезинчику!»

«Есть такое слово крѣпкое «хочу»-
Оно родственно и пулѣ и мечу.
Есть такое слово грозное «Борьба»!
Въ этомъ словѣ эмигрантская судьба.

Слова простыя, а доходятъ до души, пробуждаютъ съ новой небывалой силой священную ненависть и жажду святой мести, ибо:

— Въ комиссарскомъ кожаномъ портфелѣ
Все еще лежитъ судьба Россіи...

Къ бою! Къ побѣдѣ, къ побѣдѣ. Прошлое страшно, но именно оно обязываетъ насъ не сдаваться. Вотъ замѣчательное стихотвореніе «Бусы»:

Молодость моя была не дѣвичья
По мужски сурова и проста...
.....
И въ глазахъ любимыхъ увидала я
Гордость полоненнаго орла...
Коротка расправа съ офицерами:
Пуля изъ ружейнаго ствола,
Трупъ его прикрывъ шинелью сѣрою,
Мертвеца вождемъ я назвала...
Съ той поры и вспоминать то не о чемъ...
Месть зажгла мнѣ очи и уста!
Стала жизнь не женская, не дѣвичья, —
По мужски сурова и проста.

Русская женщина была вѣрной и доблестной спутницей нашей на нашемъ крестномъ пути.

А Божій даръ помогъ Маріаннѣ Колосовой въ стихахъ, написанныхъ съ такимъ громаднымъ подъемомъ, съ такой исключительной силой — показать израненную душу русской женщины, гордой русской прекрасной дѣвушки, которой

— Тяжело... надъ чужими озерами
Лебединыя перья ронять...

Вся русская молодежь должна читать стихи и пѣсни Маріанны Колосовой. Очень многіе изъ нихъ будутъ включены въ Отрывной Календарь Инвалидовъ, что, надѣюсь, послужитъ къ ихъ самой широкой популяризаціи. Отъ всего сердца шлю я въ далекій Харбинъ молодой поэтессѣ пожеланіе дальнѣйшаго развитія ея таланта, а отъ лица «Часового» спасибо за ея пламенную книжку.

Евгеній Тарусскій.

Метода А. Суворина. ЛЕЧЕНІЕ ГОЛОДАНІЕМЪ. Основы методы. 157 стр. Издат. «Новый человѣкъ», Бѣлградъ, 1931.

Въ книгѣ собранъ огромный матеріалъ: не только свыше 8000 паціентовъ А. Суворина, лечившіеся отъ разныхъ болѣзней, голодали разные сроки (отъ 2 до 65 дней), но и самъ авторъ на себѣ провѣрилъ свою методу, голодая три раза по 40 дней.

Система въ основѣ своей очень проста, она вся сводится къ 5 заповѣдямъ: 1. Ничего не ѣсть. 2. Каждый день клизмы. 3. Черезъ день слабительное. 4. Не пить болѣе полу литра жидкости въ день и 5. Черезъ день измѣрять свой вѣсъ.

Книга является цѣннымъ руководствомъ и справочникомъ для лечащагося голоданіемъ.

Цѣна книги — 15 франковъ. Выписывать можно черезъ «Часового».

ХРОНИКА

ГЕНЕРАЛЪ З. А. МАРТЫНОВЪ.

(Къ 50-лѣтію въ офицерскихъ чинахъ).

31 марта исполняется 50-лѣтіе пребыванія въ офицерскихъ чинахъ пресѣдателя югославскаго отдѣла Общества Галлиполійцевъ и начальника группы 1-го армейскаго корпуса въ Югославіи, генералъ-лейтенанта З. А. Мартынова.

Захарій Александровичъ Мартыновъ, уроженецъ Кавказа, началъ службу тамъ же во время русско-турецкой войны 1877-78 г. г., уйдя самовольно на фронтъ изъ Лазаревскаго института восточныхъ языковъ, гдѣ онъ въ то время обучался. По окончанію Тифлисскаго пѣхотнаго училища, былъ произведенъ въ прапорщики въ 154 пѣх. Дербентскій полкъ.

Генералъ Мартыновъ всю свою долголѣтнюю службу провелъ въ строю, участвовалъ въ японской, великой и гражданской войнахъ, имѣетъ всѣ награды до Св. Анны I-й степени съ мечами включительно и награжденъ Георгіевскимъ оружіемъ, состоитъ во главѣ общества своего родного Тифлисскаго военнаго училища.

За свою долголѣтнюю службу генералъ Мартыновъ неоднократно призывался на весьма отвѣтственныя должности, требовавшія не только храбрости и военнаго таланта, но и большого такта и умѣнія ориентироваться въ сложной политической обстановкѣ.

Такъ, уѣзжая изъ Галлиполи, генералъ Кутеповъ передалъ ему командованіе «послѣдними галлиполійцами», которые въ невыносимо тяжелыхъ условіяхъ пробыли тамъ съ 17 декабря 1921 г. по 6 мая 1923 г. Слѣдуетъ вспомнить, что, кромѣ всѣхъ прочихъ извѣстныхъ условій, во время начальствованія его надъ галлиполійскимъ отрядомъ происходила смѣна власти въ Галлиполи, который отошелъ отъ грековъ къ туркамъ. На долю генерала Мартынова выпала въ полномъ смыслѣ слова дипломатическая задача.

Съѣздъ Общества Галлиполійцевъ отмѣтилъ его заслуги избраніемъ его Почетнымъ Членомъ Общества Галлиполійцевъ. **Н. З. Р.**

«Часовой» отъ лица своихъ подписчиковъ и читателей шлетъ поздравленіе и пожеланія силъ и здоровья доблестному юбиляру.

ДОКЛАДЪ В. Х. ДАВАТЦА ВЪ БУДАПЕШТѢ.

(Отъ корресп. «Часового»).

Большое оживленіе вызвалъ у насъ пріѣздъ В. Х. Даватца, который прочелъ большой докладъ о Русской Арміи и значеніи ея для антибольшевицкой борьбы.

Послѣ доклада была послана привѣтственная телеграмма генералу Е. К. Миллеру и состоялся товарищескій обѣдъ, на которомъ присутствовало около пятидесяти собравшихся.

В. Х. Даватцъ оставался послѣ доклада около недѣли въ Будапештѣ и употребилъ это время на информированіе венгерскихъ круговъ о задачахъ Русской Арміи и ея значеніи. Такія сообщенія были сдѣланы имъ на нѣмецкомъ языкѣ у члена Палаты Магнатовъ профессора Герлоци, предсѣдателя общества помощи русскимъ инвалидамъ (который предсѣдательствовалъ и на русскомъ докладѣ), графа Телеки, у членовъ Комитета помощи русскимъ воинамъ и ихъ семьямъ г-жи фонъ-Псшфай и баронессы Бергъ и др.

Большому успѣху докладовъ содѣйствовалъ бывшій секретарь Русской Миссіи въ Будапештѣ М. С. Самойловъ, все время сохраняющій большія связи въ высшемъ венгерскомъ обществѣ и всегда готовый использовать ихъ для успѣха русскаго дѣла. **А. Б. В.**

РУССКІЕ ВОЕННЫЕ ВЪ АНГЛІИ.

— Въ среду, 25-го февраля 1931 г. состоялось общее годовое собраніе членовъ О-ва Взаимопомощи б. военнослужащихъ Россійск. Армій и Флота въ Великобританіи, подъ предсѣдательствомъ к.-адм. Н. А. Волкова, на которомъ переизбраны изъ быв. членовъ правленія, ревиз. к-сія, выслушаны и утверждены доклады и предложенія правленія.

Послѣ общаго собранія — состоялся интереснѣйшій докладъ свѣтл. князя Ливена о положеніи въ Латвіи и т. д.

— Въ пятницу, 6-го марта 1931 г., впервые въ Великобританіи состоялся, по иниціативѣ «Лондонской группы О-ва Конно-Артиллеристовъ въ Парижѣ» товарищескій подписной обѣдъ офицеровъ конницы и конно-артиллеріи, на которомъ предсѣдательствовалъ ген.-маіоръ В. П. Словицкій, конно-гренадеръ, окон. въ 1909 г. Академію Генеральнаго Штаба и Высочайше назначенный въ 1916 году командиромъ Стрѣлк. полка, 2 гвард. Кавал. ивизіи.

Ген. Штаба ген.-лейт. К. Н. Десино, б. представитель Русскаго Верховнаго Командованія въ Англіи, недавно выѣхавшій на время въ Ниццу, прислалъ письмо, съ сожалѣніемъ о невозможности быть на обѣдѣ и, по предложенію г.-м. Словицкаго, ген. Десино и ген. кн. Бѣлосельскому были посланы письма, подписанныя всѣми присутствующими, искренно сожалѣвшими о ихъ невозможности принять участіе въ этой первой попыткѣ объединить заброшенныхъ въ Англію Русскихъ офицеровъ конницы и конной артиллеріи, — прошедшей съ большой теплотой, сердечнымъ единодушіемъ. Были посланы также привѣтствія Предсѣдателю Р. О. В. Союза и Предсѣдателю Объединенія Конной Артиллеріи въ Парижѣ.

ПОСЛѢДНІЕ ЮНКЕРА ВЪ ЮГОСЛАВІИ.

(1923)

Больше нѣтъ Гвардейской Школы Трубачъ! Труби отбой!..

СРЕДИ ЛИВЕНЦЕВЪ. Въ воскресен.е 1-го марта Свѣтл. князь Ливенъ, проѣздомъ изъ Парижа, заѣхалъ навѣстить своихъ соратниковъ въ Омекурѣ. Князь сдѣлалъ докладъ о настоящемъ положеніи въ СССР, а затѣмъ провелъ вечеръ среди Ливенцевъ.

Каждый разъ въ свое пребываніе во Франціи, Свѣтл. князь Ливенъ не забываетъ Русскую Колонію въ Омекурѣ и своими бесѣдами вноситъ много бодрости въ нашу повседневную трудовую жизнь. А. С.

УЛАНЫ ЕГО ВЕЛИЧЕСТВА.

(Отъ корресп. «Часового»).

1 марта въ русскомъ офицерскомъ собраніи въ Бѣлградѣ былъ торжественно отпразднованъ юбилей одного изъ старѣйшихъ русскихъ полковъ — Уланъ Его Величества.

Полкъ этотъ, основанный еще царемъ Алексѣемъ Михайловичемъ, насчитываетъ 275 лѣтъ существованія. Какъ боевую награду, полкъ получилъ право праздновать свой полковой праздникъ 13 февраля, въ память знаменитой побѣды подъ Гроховомъ, рѣшившей участь русско-польской войны въ 1831 г.

Празднованіе было связано со днемъ столѣтія со дня этой битвы и 75-лѣтіемъ со дня полученія полкомъ шефства русскихъ императоровъ.

Послѣ торжественнаго молебна, совершеннаго священникомъ русской церкви Владиславомъ Неклюдовымъ возлѣ сѣдого штандарта полка, генераломъ Агапѣевымъ былъ сдѣланъ историческій докладъ о жизни полка. Послѣ чего состоялся общій чай, на которомъ среди многочисленныхъ рѣчей, были оглашены полученныя привѣтствія отъ великихъ княгинь Ксеніи, Анастасіи, принца Александра Ольденбургскаго, ген. Кауфмана-Туркестанскаго и мн. другихъ.

Юбилей прошелъ очень торжественно. Успѣхъ юбилея обязанъ блестящей организаціи такихъ дѣятельныхъ членовъ объединенія Уланъ Его Величества, какъ генералы Дабичъ, Романько-Романовскій, Агапѣевъ и всѣхъ офицеровъ полка, находящихся въ Бѣлградѣ. Отличный праздникъ духа, на которомъ не только отдавалась дань прошлому, но и черпались силы и вѣра для грядущаго... **Н. З. Р.**

ВЪ СОЮЗѢ РУССКИХЪ ВОЕННЫХЪ ИНВАЛИДОВЪ ВО ФРАНЦІИ.

Центральное правленіе не получило еще до настоящаго времени отъ нѣкоторыхъ учрежденій и лицъ квитанціонныя книжки и собранныя по нимъ деньги на кирпичи для посторйки Инвалиднаго дома.

Убѣдительная просьба Правленія поспѣшить выслать деньги или не использованныя книжки по адресу Союза, 35, рю де Севръ, Парижъ 6.

РУССКІЕ ИНВАЛИДЫ ВО ФРАНЦІИ.

I-й Малый Делегатскій Съѣздъ Русскихъ Военныхъ Инвалидовъ во Франціи пришелъ къ рѣшенію путемъ печати обратить вниманіе общества на крайне тяжелое, абсолютно не обезпеченное положеніе находящихся во Франціи нетрудоспособныхъ калѣкъ-инвалидовъ Союза.

Центральное Правленіе Союза напрягаетъ всѣ усилія, чтобы построить для нихъ домъ, но до осуществленія этого необходимы средства поддержать и обезпечить хотя бы самое бѣдное, почти голодное, существованіе находящихся на заботахъ правленія, — среди общаго числа 573, входящихъ въ Союзъ Инвалидовъ, — лежачихъ 10, слѣпыхъ 7, эпилептиковъ 11, психически больныхъ 1, безрукихъ 13, безногихъ 29, безглазыхъ 33, паралитиковъ 18 и около 70 туберкулезныхъ. I-й Малый Делегатскій Съѣздъ Союза, констатируя ужасающее положен е недалекаго будущаго этихъ пасынковъ судьбы, обращается къ Вашему милосердію и усердно проситъ передать черезъ вашу уважаемую газету молящій голосъ I-го Малаго Делегатскаго Съѣзда къ общественности объ оказаніи денежной помощи, открывъ для этой цѣли сборъ при вашей газетѣ.

Черезъ нѣсколько недѣль Свѣтлое Воскресенье Христово осѣнитъ тихою радостью сердца Русскихъ людей Зарубежья. Молимъ нашихъ братьевъ не забывать въ этотъ Великій Праздникъ несчастныхъ калѣкъ и подношеніемъ на красное яичко дать имъ частицу своей радости и тѣмъ укрѣпить въ ихъ сердцахъ надежду и сознаніе, что они не одни и о нихъ помнятъ.

Собранныя деньги просимъ направлять въ Центральное Правленіе Союза Русскихъ Военныхъ Инвалидовъ во Франціи (35, рю де Севръ. Парижъ 6). генералу Чекотовскому — предсѣдателю Союза.

Предсѣдатель I-го Малаго Делегатскаго Съѣзда Союза Русскихъ Военныхъ Инвалидовъ во Франціи полковникъ Васильевъ; ген.-м. Демидовъ; члены: капитанъ А. Швайковскій кап. Дыздеревъ, секр. Съѣзда, гв. полковникъ Сергѣевъ.

РУССКІЕ ИНВАЛИДЫ ВЪ СИРІИ.

Общимъ Собраніемъ Русскихъ Военныхъ Инвалидовъ въ Сиріи, 2-го марта 1931 г., тайнымъ голосованіемъ единогласно избранъ Предсѣдателемъ Союза Русскихъ Инвалидовъ въ Сиріи капитанъ Бакуревичъ, члены правленія: есаулъ Гульцевъ, есаулъ Бортокъ, есаулъ Медвѣдевъ и хорунжій Палагинъ.

Судъ чести: предсѣдатель суда чести полк. Поповъ, члены: войсковой старшина Мельниковъ. есаулъ Медвѣдевъ; Рев. комиссія: в. с. Мельниковъ, докторъ Малышевъ и есаулъ Медвѣдевъ.

ДѢЯТЕЛЬНОСТЬ БАРОНЕССЫ О. М. ВРАНГЕЛЬ.

Въ теченіи десяти лѣтъ баронесса О. М. Врангель положила много труда, вниманія и энергіи на помощь чинамъ Русской Арміи и русскимъ людямъ. Дѣятельность ея была обширна и разнообразна. Стипендіи студентамъ, индивидуальныя пособія больнымъ, вдовамъ и сиротамъ, крупныя выдачи на операціи, вывозъ дѣтей изъ СССР., пріобрѣтеніе для неимущихъ одежды и обуви, покупка въ большихъ размѣрахъ лѣкарствъ (т. напр., въ 1924 г. было послано нашимъ пограничникамъ, служащимъ въ малярійныхъ мѣстахъ, на 10.000 динаръ хины) и т. д.

Особо слѣдуетъ отмѣтить Топчидерскую и Тырновскую здравницы, черезъ которыя прошло около 2000 чиновъ Арміи. Изъ нихъ только 4 проц. вышли безъ улучшенія здоровья, а 40 проц. получили полное исцѣленіе и 56 проц. значительное улучшеніе здоровья.

Для многихъ и многихъ больныхъ и бѣдныхъ русскихъ воиновъ, для ихъ вдовъ и матерей, для ихъ дѣтей-сиротъ Супруга покойнаго Главнокомандующа го является истинной матерью и спасительницей. **П.**

ИЗДАНІЯ ОФИЦЕРСКОЙ ШКОЛЫ УСОВЕРШЕНСТРОВАНІЯ ВОЕННЫХЪ ЗНАНІЙ ПРИ I ОТД. РУССКАГО ОБЩЕВОИНСКАГО СОЮЗА ВЪ ПАРИЖѢ

Поступили въ продажу слѣд. книги:

1) Проф. Н. С. Тимашевъ. «Политическое и административное устройство СССР».
Лекціи 1-6 съ пятью схемами.
Цѣна 10 фр. или 0,40 америк. долл.

2) Полк. Н. В. Пятницкій. «Красная Армія СССР».
Лекціи 1-3. Выпускъ I Красная Армія и Коммунистическая партія (политическое устройство арміи).
Цѣна 6 фр. или 0,30 америк. долл.

ПЕЧАТАЮТСЯ И НА ДНЯХЪ ПОСТУПЯТЪ ВЪ ПРОДАЖУ:

3) Полковникъ Карханичъ. «Лекціи по военной географіи СССР». Лекціи 1-5.
Цѣна 10 фр. или 0,40 америк. долл.

4) Проф. Н. С. Тимашевъ. «Оффиціальное міровоззрѣніе совѣтскаго государства и его пропаганда».
Цѣна 6 фр. или 0,30 америк. долл.

ГОТОВЯТСЯ КЪ ПЕЧАТИ:

5) Полковникъ Н. В. Пятницкій. «Красная Армія СССР». Выпускъ II. Военная организація и комплектованіе. Лекція 3-6.
Цѣна 10 фр. или 0,40 америк. долл.

6) Полковникъ Н. В. Пятницкій. Выпускъ III. Доктрина Красной Арміи.
Цѣна 10 фр. или 0,40 америк. долл.

Требованія на книги будутъ удовлетворяться лишь при переводахъ наличными деньгами.

Всю переписку и денежные переводы направлять по слѣд. адресу:

Piatnitzky, 81, rue Mademoiselle Paris (15) France.

СОЮЗЪ ОФИЦЕРОВЪ, УЧАСТНИКОВЪ ВОЙНЫ.

(Къ десятилѣтію Союза — 10 марта 1931 года).

Въ мартѣ 1921 г., покойнымъ генераломъ-отъ-инфантеріи Палицынымъ былъ созданъ первый офицерскій Союзъ во Франціи, получившій наименованіе «Союза офицеровъ участниковъ войны». Послѣ кончины ген. Палицына, Союзъ возглавлялся ген. лейт. Миллеромъ, затѣмъ ген. лейт. Гулевичемъ, ген. майоромъ Ознобишинымъ, ген. лейт. Арсеньевымъ, и въ настоящее время возглавляется ген.-отъ-кав. Эрдели.

Союзъ принимаетъ въ свой составъ офицеровъ-участниковъ какъ Великой, такъ и гражданск. войны.

Съ образованіемъ Обще-Воинскаго Союза, С. О. У. В. вошелъ въ его составъ, сохранивъ, какъ и ранѣе, внутреннюю самостоятельность. За небольшимъ исключеніемъ, большинство офицеровъ — члены воинскихъ организацій, союзовъ и объединеній. Они ежегодно получаютъ отъ Союза такъ наз. «комбатантскія» карточки, вызывающія исключительное вниманіе къ ихъ владѣльцамъ со стороны различныхъ французскихъ учрежденій.

Кромѣ Парижскаго отдѣла, у Союза имѣются отдѣлы въ Ниццѣ, Марселѣ, Ліонѣ, Туркуанѣ, Тунисѣ, объединяющія офицерство этихъ районовъ и держащія тѣсную связь съ центромъ; такая же тѣсная связь съ центромъ (35, рю де Севръ, Парижъ 7) поддерживается группами и отдѣльными членами Союза находящимися внѣ предѣловъ Франціи.

С.О.У.В. насчитываетъ нынѣ около 5000 членовъ, и, согласно своего устава и послѣдующихъ пожеланій, вынесенныхъ въ разное время общими собраніями, направляетъ свою дѣятельность слѣдующимъ образомъ:

1) По объединенію русскаго офицерства (при Объединеніи издается «Вѣстникъ», выходящій 4 раза въ годъ).

2) Выдаетъ ссуды изъ кассы взаимопомощи Союза.

3) Уплачиваетъ (взаимообразно) за обученіе на шоффернскихъ курсахъ.

4) Выдаетъ безплатные обѣды своимъ, впавшимъ въ нужду членамъ.

5) Предоставляетъ больнымъ и нуждающимся членамъ Союза и ихъ семьямъ безплатную или по пониженной расцѣнкѣ медицинскую помощь: по хирур. болѣзнямъ — у проф. Алексинскаго; по легочнымъ — у проф. Габриловича; по внутреннимъ — у д-ра Хмѣлевскаго; по гинекологическимъ — у д-ра Сагателова; по зубнымъ — у зубн. врачей Костевича и Массена.

6) Предоставляетъ безплатную юридическую помощь у юрисконсульта Союза, прис. пов. Соколова.

7) Содѣйствуетъ поступленію на службу и работу при помощи:

Association Nationale des Camarades de Combat.

8) Помѣщаетъ заболѣвшихъ туберкулезомъ членовъ Союза въ санаторію Шелль, на койку имени Императора Николая II и его Августѣйшей Семьи.

9) Предоставляетъ членамъ Союза и ихъ семьямъ право пользованія библіотекой Союза

10) Въ ознаменованіе 10-лѣтія Союза предполагается организовать убѣжище для престарѣлыхъ, утратившихъ трудоспособность членовъ Союза.

И. Эрдели.

Поступило черезъ «Часовой»: на постройку часовни-памятника въ Бизертѣ 120 франковъ отъ XIV группы В.-Морского Союза (гардемаринъ), отъ Объединенія кор. гардемаринъ 13 группы В. М. Союза (черезъ коргарда Гусева) — 100 фр.

Военное образованіе

Предсѣдателемъ Русскаго Обще-воинскаго Союза утверждено положеніе о различнаго рода курсахъ (унтеръ-офицерскихъ, военно-училищныхъ, военно-научныхъ и спеціальныхъ), которое нынѣ и разослано всѣмъ старшимъ начальникамъ. Въ этомъ положеніи и приложенныхъ къ нему инструкціяхъ указаны организація курсовъ, правила пріема, прохожденіе курса, рекомендуемыя учебныя пособія, испытанія, производимыя по окончаніи курсовъ и т. д.

Въ ближайшемъ будущемъ, въ изданіи «Часового», выходитъ изъ печати Учебникъ для подготовки на унтеръ-офицера. Подробности будутъ указаны въ слѣдующемъ номерѣ.

ВОЕННО - УЧИЛИЩНЫЕ КУРСЫ ВЪ РИВѢ. При группѣ Русскаго Обще-Воинскаго Союза въ г. Ривѣ, организовано отдѣленіе Военно-Училищныхъ Курсовъ, начальникомъ коего состоитъ полковникъ Б. Н. Гонорскій.

Слушатели Курсовъ — юнкера, комплектуются изъ русской молодежи, работающей на фабрикѣ въ г. Ривѣ, почему молодые люди, желающіе быть принятыми на эти курсы, должны раньше озаботиться согласіемъ администраціи фабрики объ ихъ пріемѣ. Въ этомъ вопросѣ существенную помощь можетъ оказать г. Мельникъ, одинъ изъ русскихъ служащихъ фабрики.

Молодые люди, желающіе поступить на Курсы, должны обращаться письменно, къ полк. Гонорскому, по адресу:

Monsieur Gonorsky. Château l'Orgère. Rives (Isère).

О времени, когда надлежитъ прибывать въ Ривъ (въ случаѣ пріема на фабрику), а также объ условіяхъ жизни, работы и платы на фабрикѣ, будетъ сообщаться каждому въ отдѣльности.

ОФИЦЕРСКАЯ ШКОЛА УСОВЕРШЕНСТВОВАНІЯ ВОЕННЫХЪ ЗНАНІЙ ПРИ I ОТДѢЛѢ Р. О. В. С. ВЪ ПАРИЖѢ выпустила два сборника своихъ лекцій, а именно проф. Н. С. Тимашева: Политическое и административное устройство С. С. С. Р.» и полк. Н. В. Пятницкаго: «Красная Армія». Книги эти заслуживаютъ лучшаго отзыва. Къ подробному разбору ихъ мы вернемся въ слѣдующемъ номерѣ.

ОБЪЯВЛЕНІЕ.

Въ понедѣльникъ, 6-го апрѣля (2 день франц. Пасхи), въ помѣщеніи Союза Галлиполійцевъ, въ 3 ч. дня состоится собраніе В. М. Союза, на которомъ Предсѣдатель В. М. Союза слѣлаетъ сообщеніе о событіяхъ въ Россіи, а С. К. Терещенко объ адміралѣ Д. Н. Сенявинѣ (100-лѣтіе со дня его смерти).

ПОГРАНИЧНИКИ.

«Часовой», за № 49, призываетъ своихъ соратниковъ не покупать совѣтскихъ товаровъ.

Мы, пограничники, первые должны показать примѣръ, гдѣ бы мы въ данный моментъ не находились, откликнуться на призывъ «Часового» и не покупать у враговъ Русскаго народа ихъ товаровъ.

Пограничникъ К. Лейманъ.

А. І. САННИКОВА, не имѣя возможности лично поблагодарить всѣхъ, приславшихъ соболѣзнованія по поводу смерти ея мужа, генералъ-лейтенанта А. С. Санникова, выражаетъ на страницахъ журнала ея искреннюю благодарность всѣмъ почтившимъ память покойнаго.

Начальникъ группы Николаевско-Алексѣевскаго инженернаго училища во Франціи, подполковникъ Подгорѣцкій перемѣнилъ адресъ на

261, rue Normandie Morcellement «Les Trefles» Sevran (S. et O.).

ЧАСОВОЙ!

Ты все знаешь, а потому, скажи мнѣ, «Часовой», почему не существуетъ О-ва г. г. офицеровъ славнаго Отдѣльнаго корпуса Пограничной Стражи? Гдѣ доблестные г. г. офицеры - пограничники, и почему они не сорганизованы?

«Часовой! Для начала объединенія лихихъ пограничниковъ, прошу тебя удѣлять въ слѣдующихъ твоихъ номерахъ хоть по полъ страницы, назвавъ ее «Разъѣздъ по границѣ».

Пограничники, слу-шай!

Штабсъ-Ротмистръ, пограничникъ К. Лейманъ.

Контора журнала проситъ г.г. подписчиковъ во избѣжаніе перерыва въ полученіи внести подписную плату на 1931 г.

ПОСЛѢДНЕЕ СРЕДСТВО

Для спасенія компартіи хирургическое вмѣшательство необходимо. (кар. Э. Трюка).

Положеніе въ Совѣтской Россіи

XIII-ая ГОДОВЩИНА КРАСНОЙ АРМІИ.

23 февраля въ Москвѣ и др. городахъ СССР. была торжественно отпразднована XIII годовщина Красной арміи. Былъ устроенъ «массовый праздникъ» въ «Паркѣ культуры и отдыха», къ этому дню былъ пріуроченъ выпускъ молодыхъ «красныхъ командировъ» («Правда» 23-II-31 г.); въ Ленинградѣ, на стадіонѣ имени Ленина, состоялась «большая инсценировка» подъ названіемъ — «крѣпи оборону», на которой присутствовало приблизительно 10.000 человѣкъ. На этой «инсценировкѣ» показывали различныя техническія усовершенствованія въ военномъ дѣлѣ, демонстрировалась газовая аттака и проч. («Эк. Жизнь» № 4 — 1931 г.).

По сообщенію «Красной Газеты» № 41 въ Ленинградѣ были организованы «массовыя лыжныя вылазки», по нѣсколькимъ маршрутамъ, захватывающимъ районы гражданской войны, на темы: «Ленинъ и красная армія», «разгромъ Юденича подъ Пулковымъ», «Подавленіе кронштадскаго мятежа», «Весеннее и осенее наступленіе Юденича на Ленинградъ» и т. п. Въ этихъ «вылазкахъ» принимали участіе, кромѣ красноармейцевъ — профессіональные союзы, «физкультурники», «совѣтскіе туристы» и пр.

По всему С. С. С. Р. — въ столицахъ и въ провинціи — въ Н. Новгородѣ, Иркутскѣ, Харьковѣ, Уфѣ, Самарѣ, Воронежѣ и т. д., годовщины красной арміи праздновались не только въ войсковыхъ частяхъ, но и на фабрикахъ, заводахъ, въ школахъ и даже въ дѣтскихъ пріютахъ. Такъ, по сообщенію «Красной Газеты», въ Ленинградѣ, «по иниціативѣ дѣтей» до-школьнаго возраста «24 дѣтскаго очага», рѣшено построить самолетъ «Дѣти совѣтовъ».

По сообщенію «Правды» (23 февраля 1931 г.) въ Ленинградѣ началась массовая провѣрка соціалистическихъ договоровъ, заключенныхъ между отдѣльными воинскими частями и заводами.

При школѣ фабзавуча на «Красномъ выборжцѣ» организована военно-комсомольская рота изъ 80 человѣкъ. На заводѣ «Электро-аппаратъ» объявилъ себя ударнымъ цехомъ стекло-модельный. На заводѣ им. Сталина развернутъ широкій сборъ средствъ для закупки противогазовъ, — собрано 3 тыс. рублей.

Части Ленинград. Военнаго Округа готовятъ къ годовщинѣ боевые рапорты объ ударномъ выполненіи 2-й ступени боевой подготовки им. Ворошилова, о новомъ приливѣ бойцовъ въ ряды партіи, комсомола и колхозы. Ленинградская область должна дать 6 тыс. кандидатовъ въ военныя школы. Вербовка рабочей молодежи въ курсантскіе ряды уже развернулась. Комсомольскіе ряды заводовъ взяли на себя обязательство перевыполнить контрольныя цифры вербовки. Годовщина Красной Арміи, пишетъ «Правда», отмѣчается новымъ подъемомъ творческой активности рабочихъ и бойцовъ, направленной на выполненіе промфинплана (промышленный финансовый планъ) и боеплана.

Въ Кіевѣ, по сообщенію «Правды» отъ того-же числа, «происходящіе районные съѣзды совѣтовъ заостряютъ вниманіе на вопросахъ укрѣпленія обороноспособности страны».

Въ Воронежѣ, «въ связи съ празднованіемъ XIII годовщины Красной арміи въ колхозахъ и на заводахъ идетъ провѣрка работы по укрѣпленію обороноспособности страны», въ Самарѣ «подготовка къ XIII годовщинѣ Красной арміи въ частяхъ Приволжскаго Военнаго Округа развернулась подъ лозунгомъ дальнѣйшаго овладѣнія техническими средствами борьбы, развертыванія соцсоревнованія и ударничества, похода за качество всей боевой и политической учебы», въ Красноярскѣ — «транспортники въ ознаменованіе годовщины Красной арміи отремонтировали сверхурочно эшелонъ — 44 платформы и паровозъ для Кузнецкаго бассейна» и т. д. («Правда» 23 февраля 1931 г.).

Однимъ словомъ, совѣтская власть приняла всѣ мѣры, чтобы по всему Союзу, и въ самыхъ разнообразныхъ формахъ — съ одной стороны — поднять интересъ рабочихъ и, вообще, населенія къ красной арміи, а — съ другой, воспользовавшись празднованіемъ годовщины, заставить красноармейцевъ и гражданъ приложить усилія къ увеличенію мощи красной арміи. Каковы цѣли всей этой, уже давно начавшейся, особенно настойчивой въ настоящій моментъ пропаганды?

На это даетъ отвѣтъ передовая «Извѣстій» отъ 23 февраля н. г.

Отмѣтивъ, что въ этотъ день не только «рабочіе и трудящіяся массы нашей страны», но и «пролетаріатъ всего міра» празднуетъ годовщину красной арміи, совѣтскій оффиціозъ пишетъ, что въ настоящее время враги совѣтскаго союза, будто-бы испуганные его успѣхами въ организаціи «соціалистическаго хозяйства» — **отъ разговоровъ о нашей неизбѣжной и очень скорой гибели, перешли къ паническимъ воплямъ о «совѣтской опасности». Провалившись со своимъ «крестовымъ походомъ», грузинщиной и прочими антисовѣтскими кампаніями, враги наши ведутъ сейчасъ наскоскзь лживую кампанію о «совѣтскомъ демпингѣ», «принудительномъ трудѣ» въ СССР и т. д., и т. д. Едва ли нужно говорить о томъ, что эти кампаніи нужны имперіалистическимъ державамъ для того, чтобы замаскировать свою подготовку къ вооруженному нападенію на страну строящагося соціализма.**

Какъ этотъ «походъ» «капиталистическихъ» государствъ противъ СССР ни кажется невѣроятнымъ, всякому, знающему исключительную «терпимость» и миролюбіе большинства культурныхъ государствъ къ СССР., — «Извѣстія» категорически заявляютъ:

«Подготовка имперіалистическаго нападенія на СССР, является фактомъ, который теперь скрыть уже невозможно».

Угроза новой интервенціи вооруженнаго до зубовъ имперіализма требуетъ отъ рабоче-крестьян-

ской Красной Арміи, отъ рабочаго класса, отъ всѣхъ трудящихся еще большей бдительности, еще большаго вниманія къ оборонѣ СССР, еще болѣе высокихъ темповъ подготовки къ защитѣ СССР.», — говорится въ приказѣ Рев. Военнаго Совѣта № 52 («Изв. 23-II-31 г.).

Поэтому, «Извѣстія» призываютъ «рабочихъ, колхозниковъ, крестьянъ-единоличниковъ и всѣхъ трудящихся нашей страны», **«учитывать наростаніе опасности имперіалистическаго нападенія на страну Совѣтовъ.** Они должны сдѣлать изъ этого всѣ необходимые выводы. Они должны большевистскими темпами бороться за индустріализацію страны, за коллективизацію сельскаго хозяйства, завыполненіе пром финплана текущаго года, за разрѣшеніе всѣхъ тѣхъ хозяйственныхъ задачъ, которыя поставлены передъ страной партіей и правительствомъ, памятуя, что разрѣшеніе этихъ задачъ поведетъ къ сильнѣйшему укрѣпленію обороноспособности Совѣтскаго союза», продолжаютъ «Извѣстія». **«Капиталистическій міръ создалъ послѣ войны огромныя арміи, онъ пытается снабдить эти арміи самой совершенной военной техникой. Наша задача заключается поэтому въ томъ, чтобы дать нашей арміи такую же технику, какой обладаютъ лучшія арміи міра. Больше того, намъ надо дать еще болѣе совершенную технику, чѣмъ техника капиталистическихъ армій, ибо нашей Красной арміи придется вести борьбу съ врагомъ, котораго будутъ снабжать, если не всѣ, то во всякомъ случаѣ значительное количество передовыхъ капиталистическихъ государствъ.** Однако, насыщеніе арміи техническими средствами еще не рѣшаетъ всей задачи. Можно имѣть прекрасную технику и плохо съ ней обращаться, плохо владѣть ею. **Намъ надо добиться такого положенія, при которомъ наша Красная армія владѣла бы техникой лучше, чѣмъ капиталистическая армія. Эти задачи передъ нашей красной арміей поставлены довольно давно. Она ихъ успѣшно разрѣшаетъ.**

Не занимаясь предсказаніями будущаго, ограничимся указаніемъ на два неоспоримыхъ факта: съ необыкновеннымъ упорствомъ, привлекая на поддержку красной арміи все населеніе СССР, вплоть до призрѣваемыхъ въ пріютахъ дѣтей, совѣтская власть всячески стремится укрѣпить ея мощь; — совершенно не скрывая этого, большевики готовятся къ неизбѣжной — по заявленію руководителей совѣтской власти, — войнѣ.

Другой, такой же несомнѣнный фактъ — это то, что въ настоящее время — никто, ни одно европейское, или американское государство не питаетъ рѣшительно никакихъ агрессивныхъ намѣреній противъ СССР.

Поэтому, всякому живущему заграницей, содержаніе написанной къ годовщинѣ красной арміи Демьяномъ Бѣднымъ «перекопской пѣсни» — покажется совершенно ни на чемъ не основаннымъ, выдуманнымъ большевистскимъ поэтомъ по партійному приказу.

Демьянъ Бѣдный пишетъ:
«Нынче снова строятъ плутни
Злые трутни
И шмели.
Эх-хъ! Лю-ли, лю-ли, лю-ли!
Заграничные шмели!..
Противъ насъ плетутъ капканы
Всѣ Бріаны,
Черчилли!
Эх-хъ! Лю-ли, лю-ли, лю-ли!
Лиходѣи Черчилли! («Извѣстія» 23-II-31 г.).

Большевики усиленно готовятся къ войнѣ, считаютъ ее близкой и неизбѣжной, хотя нѣтъ никакихъ объективныхъ данныхъ о какихъ либо агрессивныхъ противъ нихъ планахъ — вотъ къ какому заключенію надлежитъ прійти, ознакомившись съ сообщеніями казенной совѣтской печати въ день XIII-ой годовщины основанія красной арміи.

Нельзя также предположить, что совѣтская власть, подогрѣвая слухи о войнѣ, хочетъ только заставить населеніе СССР болѣе усердно работать на «соціалистическое строительство».

Готовится ли совѣтская власть, прикрываясь заявленіями о походѣ противъ нея, сама напасть на одного изъ своихъ сосѣдей? Или же, сама не рѣшаясь начать войну, твердо вѣритъ въ ея неизбѣжность? Усматриваютъ ли, осторожные до крайности, руководители совѣтской власти въ слабыхъ, пока, теченіяхъ западно - европейской политики противъ «дэмпинга», противъ большевиковъ, вообще, — признаки грядущаго измѣненія благопріятныхъ для нихъ международныхъ условій?

Видятъ ли они въ этихъ слабыхъ признакахъ указаніе на то, что, въ концѣ концовъ, «мирное сожительство» «буржуазнаго» и «соціалистическаго» міровъ должно кончиться вооруженнымъ, кровавымъ столкновеніемъ между ними?

Отвѣтъ на эти вопросы можетъ дать будущее, быть можетъ и не столь уже далекое. **И. О.**

ПОМНИ РОССІЮ!

(Начало на стр. 1).

Франція. Отдѣломъ Союза Русскихъ Офицеровъ на Сѣверѣ Франціи представлено около 600 фр., вырученныхъ отъ устроеннаго въ пользу Фонда Спасенія Родины (со спец. назн.) вечера.

Заслушавъ сообщеніе Комитета содѣйствія сборамъ въ Фондъ Спасенія Родины въ Парижѣ, Гл. Комитетъ постановилъ выразить искреннюю благодарность проживающимъ въ Біанкурѣ Я. Г. Волкову и М. И. Иванову за ту помощь, которая неизмѣнно оказывается ими Комитету содѣйствія въ его работѣ.

Полк. Тарасевичемъ въ Каннъ ля Бокка былъ устроенъ очередной товарищескій ужинъ въ пользу Фонда и собранная на немъ сумма представлена въ Гл. Комитетъ.

Чехословакія. Отъ проф. В. С. Ильина поступило 6.150 ч. кр., собранныхъ предсѣдательствуемымъ имъ Комитетомъ за февраль с. г. — Обращаютъ на себя вниманіе: сборы Дамскаго Комитета Союза Участн. Вел. Войны (предс. Е. Д. Вадина) — 350 ч. кр., Дамскаго Комитета Галл. Землячества (предс. К. А. Ассѣева) — 1.635 ч. кр., въ томъ числѣ 1000 кр., отчисленныхъ съ концерта Н. В. Плевицкой, Галлип. Земл. въ Прагѣ (предс. М. В. Васнецовъ) — 439 ч. кр., Н. И. Ильиной въ группѣ русскихъ профессоровъ и ученыхъ (265 ч. кр.), Союза Русскихъ Студентовъ въ Принбрамѣ — 1.000 ч. кр., отчисленіе отъ вечера воинскихъ организацій въ Моравской Остравѣ — 500 ч. кр. и др.

Какъ сохранить здоровье и трудоспособность

и избѣжать преждегременной старости

Организмъ человѣка остается здоровымъ и работоспособнымъ до тѣхъ поръ, пока его жизнетворныя железы нормально функціонируютъ и насыщаютъ всѣ элементы организма энергіетворными и цѣлебными гормонами и витаминами.

Больныя, слабыя или переутомленныя железы не могутъ насыщать въ нужной степени клѣтокъ организма этими гормонами и витаминами, отчего жизн. энергія организма понижается, и въ организмѣ скопляются яды нарушеннаго обмѣна веществъ (какъ мочевая кислота, ураты и пр.), кот. отравляютъ и разрушаютъ всѣ ткани, вызываютъ выпаденіе волосъ и разрушеніе зубовъ, причин. слабость, простудныя, артритическія, и др. заболѣванія, опасныя восп. органовъ дыханія, пищеваренія, кровообращенія и пр.; въ результатѣ: преждеврем. увяданіе, старость и даже ранняя смерть.

Къ счастью, многіе знам. ученые доказали, что послѣ насыщенія слабаго и больного организма омолаживающими и очищающими кровь вытяжками изъ жизнетворныхъ железъ молодыхъ животныхъ (какъ КАЛЕФЛЮИДЪ) — возстанавливаются силы и здоровье больного и бывшій больной пользуется всѣми радостями молодого и здороваго человѣка (Профессора: Броунъ-Секартъ, П. Карно, Жильберти и т. д.).

Вотъ почему КАЛЕФЛЮИДЪ примѣняется Медицинскимъ Корпусомъ, какъ могущественное средство, укрѣпляющее и возстанавливающее СИЛЫ и НЕРВЫ, какъ очищающее кровь отъ ядовъ нарушеннаго обмѣна (мочевая кислота и пр.) и возстанавливающее нормальное функціонированіе всѣхъ органовъ, нарушенное неврастеніей, артритическими, ревматическими и др. болѣзнями.

МНѢНІЕ БОЛЬНЫХЪ
О «КАЛЕФЛЮИДѢ»
(Изъ нѣсколькихъ тысячъ отзывовъ).

Г-жа Боркетъ, Роше Тайне. Франція:
«Я болѣла 15 лѣтъ, особенно во время менструацій, когда полагала, что насталъ мой конецъ. Я примѣняла всевозможныя леченія, но безрезультатно. Теперь я помолодѣла и окрѣпла, благодаря КАЛЕФЛЮИДУ».

П. Сыпкиновъ, фабрика Діоръ Гранвиль (Маншъ). «Послѣ употребленія двухъ флаконовъ КАЛЕФЛЮИДА ревматизмъ исчезъ. Я не могъ ходить, а теперь чувствую себя здоровымъ и работаю».

Г-жа Шапошникова, 7, рю Піеръ Верусе, Ліонъ: «Я всегда страдала головными болями. Послѣ лѣченія КАЛЕФЛЮИДОМЪ моя мигрень исчезла, какъ по волшебству».

Іосифъ Рейдлихъ, 7, рю дю Женераль Кюръ, Не лэ Минъ (П. дэ К.): «Я страдалъ 18 лѣтъ коликами въ груди и болями въ желудкѣ. и ничто не помогало мнѣ. Теперь все прекратилось, стало лучше, и я очень доволенъ КАЛЕФЛЮИДОМЪ.

Безплатно — франко высылается подробная литература, какъ сохранить здоровье.

КАЛЕФЛЮИДЪ находится въ аптекахъ, а гдѣ его нѣтъ, туда высыл. налож. платежомъ.

Пишите:
S-té «KALEFLUIDE»
49, rue Balagny, Depart. — 9. Paris-17e
Въ Югославіи: М. Марковичъ. Бѣлградъ, ул. Краля Милана ном. 10.

ВСЕРОССІЙСКІЙ ЗЕМСКІЙ СОЮЗЪ

UNION DES ZEMSTVOS RUSSES

12, rue Blanche, Paris (9), Tél.: Trinité 45-77.

Денежные переводы и посылки въ Россію, юридич. консульт., защита интересовъ бѣженц. въ судебн. и администр. учрежден.

Пріемъ ежедневно (кромѣ праздн.) отъ 10-5 ч. въ субб. до 3 ч. (безъ перер.). Пріемъ денеж. перев. произв. также по воскресеньямъ отъ 11-1 ч. въ домѣ Русской Церкви, рю Дарю 12. Иногородн. могутъ направлять деньги по адресу Союза.

ТРИППЕРЪ ПОБѢЖДЕНЪ

По методу д-ра **Orval** (50 лѣтъ практ.). Лѣченіе легко осуществл. самимъ больнымъ.

ВѢРНЫЙ УСПѢХЪ

Ни сантала — ни уколовъ — ни промываній.

Курсъ лѣченія — 150 фр. (въ теч. мѣс.). Высыл. лѣкар. и русск. брош. по перв. треб.

Dépôt des produits Dr Orval, Laroulandi
33, rue Saint-André-des-Arts, 33, Paris

ОБЩЕСТВО ВЗАИМНАГО КРЕДИТА „СОЮЗЪ"

CRÉDIT MUTUEL «UNION». 12, rue Blanche, Paris (9). Tél.: Trinité 45-77.

Пріемъ вкладовъ. — Текущіе счета. — Ссуды и учетъ векселей. — Производство всѣхъ банковскихъ операцій. — Покупка и продажа въ наиболѣе выгодныхъ условіяхъ выигрышныхъ билетовъ — Crédit National, Ville de Paris и т. д.

Открыто ежедневно (кр. праздн.) отъ 10 до 4 ч. безъ перерыва.

Разыскиваю Домбровскихъ: Семена Семеновича, Сергѣя Ивановича и Юрія (Георгія) Ивановича. Первый изъ нихъ служилъ во время міровой войны въ 46-мъ п. Днѣпр. полку (изъ Иркутской школы прапорщиковъ въ 1915 г.). Род. онъ въ Воронеж. губ. въ 1894 г. Двое послѣднихъ — б. воспитанники Мих. кад. корпуса. Прошу сообщить по адресу:

Milanovek (pod Warszawa) Willa «Grazyna», Pologne. Antoni Dombrowsky.

За сообщеніе вознагражденіе.

АПТЕКА ДЛЯ РУССКИХЪ

въ русскомъ районѣ Парижа

Pharm. Centr. du Bd de Grenelle

K. Foucher Pharm., de 1-ère Classe

77, Bd de Grenelle, 77

Автобусы: Y, AQ, AH. Трамваи: 25, 26.

Métro: Dupleix, La Motte-Picquet-Grenelle.

ЦѢНЫ НИЖЕ ВСѢХЪ АПТЕКЪ.,

Tél.: Ségur 11-45.

Портной **Ф. И. Агѣевъ**

БОЛЬШОЙ ВЫБОРЪ

англійскихъ и французскихъ матерій

19, rue Tiphaine, Paris (15)

Métro: La Motte - Picquet

ОТКРЫТКИ

въ краскахъ кол. худ. Робикэ, выпущенныя Société des Editions Militaires по соглашенію съ «Часовымъ».

Вышли и поступили въ продажу:

1. Л.-гв. Преображенскій полкъ.
2. Кавалерградскій Е. И. В. Г. И. Маріи Феодоровны полкъ.
3. Офицеръ Императорскаго флота.
4. Л.-гв. Казачій Е. В. полкъ.
5. 7-ой гус. Бѣлорусскій Имп. Алекс. I полкъ.
6. 146 пѣх. Царицынскій полкъ.

Цѣна открытки во Франціи — 1 фр., заграницей — 1 фр. 50 сант. Для подписчиковъ «Часового» всѣ 24 открытки первой серіи — 20 фр. съ пересылкой. Для представителей скидка по соглашенію.

ПЕРЕПЛЕТЫ комплектовъ «Часового» дѣлаю прочно, солидно и дешево. Простой переплетъ отъ 7 франковъ, остальные — по соглашенію. Обращаться въ Союзъ Галлиполійцевъ: 81, ул. Мадмуазелль, Парижъ, къ В. Ф. Ардаматскому или С. К. Рашевскому — по утрамъ.

ГЕНЕРАЛЬНОЕ ПРЕДСТАВИТЕЛЬСТВО «ЧАСОВОГО» И СПРАВОЧНИКА «АРМІЯ И ФЛОТЪ» ВЪ ЮГОСЛАВІИ Н. З. Рыбинскій, Бѣлградъ, Бранкова, 32 Тек. счетъ Пошт. Штед. № 53.498.

РУССКАЯ СРЕДНЯЯ ШКОЛА ВЪ ПАРИЖѢ

имени леди Лидіи Павловны Детердингъ.

(ГИМНАЗІЯ И РЕАЛЬНОЕ УЧИЛИЩЕ)

переведена въ новое помѣщеніе въ Parc des Princes.

6, BOUL. D'AUTEUIL, BOULOGNE s/SEINE

(Métro: Porte d'Auteuil ou Molitor. Tram.: N° N° 16, 23, 25).

XI УЧЕБНЫЙ ГОДЪ. Пріемъ во всѣ классы (дваприготовительныхъ, I - VШ) продолжается.

Директоръ В. П. Недачинъ, б. дир. Медвѣдниковской гимназіи въ Москвѣ.

Кровеочиститель (Авранинъ)

Дѣло сущ. съ 1893 года

прежде С.П.Б. Колокольная, 11.

Индійскій Бальзамъ Авранинъ — безвредный растительный сокъ совершенно очищаетъ кровь отъ микробовъ и заразы. Отъ первыхъ пріемовъ бальзама больной чувствуетъ, какъ организмъ, измученный болѣзнью, наполняется новыми силами. На 3-5 день больной уже чувствуетъ облегченіе, а послѣ мѣсяца или полтора всякое леченіе становится излишнимъ потому, что болѣзнь побѣждена и силы возстановлены, не приходится даже повторять курса леченія, такъ какъ всякая болѣзнь подается радикальному излеченію при помощи леченія Индійскимъ Бальзамомъ, кот. дастъ прекрасный аппетитъ, и излечив. желудоч. и кишечн. забол., быстро возстанавливаетъ нервную систему, половое безс. излеч. въ короткій срокъ трипперъ.

Излѣченіе съ полной гарантіей сифилиса, во всѣхъ стадіяхъ и во всѣхъ послѣдствіяхъ. Сухотка спинного мозга и табесъ, прогрессивный параличъ, люпусъ или волчаика, псоріазисъ, экзема, ракъ, сикозъ, падучая болѣзнь эпилепсія, туберкулезъ костей, и всѣ наслѣдственныя болѣзни, золотуха, безсиліе подается соверш. излеченію. Всѣ нервныя болѣзни также быстро излѣчиваются. Объ излеченіи отъ этихъ болѣзней имѣю десятки тысячъ нотар. и письменныхъ благодарностей.

Брош. высыл. по треб. Почт. расх. 2 фр. Гл. депо:

D. AVRAKOW. 6, Rue Maublanc. Paris (15-ème). (Métro: Vaugirard). Продается во всѣхъ аптекахъ.

Продолжается подписка на 1931 г.

3-й годъ **„ЧАСОВОЙ"** изданія

Выходитъ каждаго 15 и 30 числа.

Органъ связи русскаго воинства за рубежомъ.

подъ редакціей В. В. Орѣхова и Евгенія Тарусскаго.

Подписная цѣна:

Во Франціи:	на 3 м. — 15 фр.	Заграницей:	на 3 м. — 20 фр.
	„ 6 м. — 30 фр.		„ 6 м. — 40 фр.
	„ 12 м. — 60 фр.		„ 12 м. — 80 фр.

«La Sentinelle», 29, rue du Colisée — Paris (8).

Безплатныя приложенія

ПОДПИСЧИКАМЪ ЖУРНАЛА «ЧАСОВОЙ» НА 1931 ГОДЪ

При единовременномъ внесеніи подписной платы,

ПОЛУГОДОВЫЕ ПОДПИСЧИКИ, прибавляя къ своей подпискѣ платѣ 5 франковъ, получаютъ одинъ томъ лѣтописи «Бѣлое Дѣло» — въ первое полугодіе подписного года 1, 2 или 3 томъ, по выбору, и во второе полугодіе 4, 5 или 6 томъ, по выбору.

ГОДОВЫЕ ПОДПИСЧИКИ совершенно безплатно получаютъ два тома лѣтописи «Бѣлое Дѣло» (одинъ изъ 1, 2 и 3-го и одинъ изъ 4, 5 и 6-го по выбору), внѣ зависимости отъ цѣны томовъ.

Цѣна книгъ 1, 2, 3 и 4 въ продажѣ по 1 доллару 75 центовъ; книгъ 5, 6 по 2 доллара 25 центовъ. Для всѣхъ безъ исключенія подписчиковъ «Часового» при выпискѣ книгъ черезъ редакцію «Часового» сорокъ процентовъ скидки плюсъ стоимость пересылки (5 фр. съ книги).

Содержаніе книгъ было объявлено въ №45. При подпискѣ г.г. подписчики благоволятъ указывать, какую книгу имъ желательно получить.

Каждый подписчикъ, внесшій дополнительно 20 фр. получитъ въ теченіе года первыя серіи (24 открытки) великолѣпно во многихъ краскахъ исполненной художникомъ Робикэ коллекціи

«ФОРМЫ РОССІЙСКИХЪ ИМПЕРАТОРСКИХЪ АРМІИ И ФЛОТА»

(*Société des Editions Militaires*).

ВЪ ОЗНАМЕНОВАНІЕ ДВУХСОТЛѢТІЯ СО ДНЯ РОЖДЕНІЯ ГЕНЕРАЛИССИМУСА СУВОРОВА

издательствомъ «Часовой» выпущенъ Военный Справочникъ

„АРМІЯ и ФЛОТЪ"

Въ книгѣ 176 страницъ, болѣе 100 портретовъ, рисунковъ и иллюстраці й

Цѣна во Франціи и стр. съ низкой валютой 12 фр. Заграницей 15 фр. съ пересылкой.

Годовые подписчики журнала «Часовой» на 1931 г., въ случаѣ отказа ихъ отъ полученія лѣтописи «Бѣлое Дѣло», могутъ выбрать приложеніемъ къ журналу «Военный Справочникъ».

Поддержите единственный въ зарубежьи военный и военно - морской журналъ, выпустившій безъ перерыва уже 52 номера. Этимъ вы укрѣпите связь русскаго воинства!

Imprim. PASCAL, 13, Rue Pascal, PARIS-5e — Le gérant J. BERRODIER

ЧАСОВОЙ

3-й годъ

№ 53

ОРГАНЪ СВЯЗИ РУССКАГО ВОИНСТВА
ЗА РУБЕЖОМЪ ПОДЪ РЕДАКЦІЕЙ
В.В.ОРѢХОВА и ЕВГЕНІЯ ТАРУССКАГО
ГОДЪ ИЗДАНІЯ ТРЕТІЙ
"LA SENTINELLE" 29, RUE DU COLISÉE
PARIS-(8)

15
Апрѣля
1931 г.

СЕНЯВИНЪ.

Политехническая школа

Американскаго Союза

North American Y. M. C. A.

Методъ заочнаго преподаванія на русскомъ языкѣ. Книги и печатныя лекціи высылаются во всѣ страны. 10.000 учащихся. Спец. отдѣленія: Инженерно-строит., Электротехн., Механ., Коммерч., Агроном. Языки: англ., франц., и нѣм. Сущ. съ 1921 года.

Требуйте программы (безплатно)

RUSSIAN CORRESPONDENCE SCHOOL Y. M. C. A.

10, Bd Montparnasse, Paris (15)

НА СКЛАДѢ «ЧАСОВОГО».

Для подписчиковъ «Часового» и воинскихъ чиновъ:

Генералъ Доманевскій. Міровая война (камп. 1914 г. — Первый періодъ), 15 фр. (вмѣсто 25). Пересылка заграницу — 3 фр. 50 с., во Франціи 1 фр. 50 с.

Генералъ Даниловъ: Великій Князь Николай Николаевичъ. — 30 фр. (вмѣсто 45 фр.). Пересылка заграницу 5 фр. 40 с., во Франціи — 2 фр.

Генералъ Заварзинъ: Жандармы и революціонеры. Цѣна 15 фр. (вмѣсто 25 фр.) Пересылка заграницу — 2 фр., во Францію 1 фр.

П. Савченко: Русская дѣвушка. Цѣна 5 фр. Пересылка загр. 2 фр., во Франціи 1 фр.

BANQUE INDUSTRIELLE DU CENTRE

85, rue de Richelieu, 85, Paris (2). Tél.: Louvre 09 - 11; Centr. 35 - 67.

Текущіе счета и вклады, биржевыя операціи, комиссіонныя порученія и ссуды.

Переводъ денегъ въ Россію и др. страны

По минимальному послѣднему курсу и дешевле, чѣмъ всюду.

а также продовольственныхъ посылокъ

съ предст. обратн. росписокъ. — ПОКУПКАРУССКИХЪ БУМАГЪ (рента, займы, закл. листы, акціи страхов. полисовъ. ДѢЛАЙТЕ СБЕРЕЖЕНІЯ, покупая гарантированные Франц. Правительствомъ ВЫИГРЫШНЫЯ (съ процентами) облигаціи. За наличные или на спеціальныхъ условіяхъ.

«CREDIT NATIONAL», «CREDIT FONCIER», «VILLE DE PARIS», «EXPOSITION COLONIAL».

ВЫИГРЫШИ 1.000.000, 500.000, 100.000, 50.000 фр. и др. ЕЖЕМѢСЯЧНО

БЛИЖАЙШІЙ РОЗЫГРЫШЪ 1 МАЯ и 1 ІЮНЯ. Облиг. отъ 60 фр. Ссуды до 80 пр. ст.

Проспекты съ таблицами выпущен. билетовъ и свѣдѣнія объ операціяхъ на Парижской Биржѣ высылаются по первому требованію; корресп. по русски.

РУССКІЙ ВРАЧЕБНЫЙ КОНСИЛІУМЪ

подъ руководствомъ доктора Arion, бывш. externe госп. St.-Louis и судебнаго врача доктора Laroulandi, экстраор. проф. Ecole de Médecine доктора Regnier, бывш. зав. госп. La Charité, въ Парижѣ, доктора Парижск. Унив. Iasen и Русина.

ЛѢЧИТЪ ПУТЕМЪ ПЕРЕПИСКИ въ совершенно секретномъ порядкѣ, способами, примѣняемыми самимъ больнымъ (безъ уколовъ).

СИФИЛИСЪ во всѣхъ стадіяхъ, **ТРИППЕРЪ** и всѣ его осложненія (воспаленіе мочевого пузыря, предстательной железы, матки, канала, яйцевода и пр.).

ПОЛОВОЕ БЕЗСИЛІЕ во всѣхъ видахъ. **Женск. бол.** Послѣдніе научные методы лѣченія, основанные на примѣненіи лѣченія **НОВОЙ СЫВОРОТКОЙ.** Быстрые результаты. **Отправка лѣкарствъ въ СЕКРЕТНОМЪ ПОРЯДКѢ безъ указанія на обложкѣ посылки.**

Пріемъ больныхъ ежедневно 10-12 и 3-7 ч. воскр. и праздн. 10-12 ч. Корреспонд. адресовать:

Docteur Arion, 28, Faub. Montmartre, 28, Paris

ГЕРМАНІЯ Генеральное представительство «Часового» Русскій кн. Складъ «Градъ Китежъ».
«Grad Kitesch» Kleist-Strasse, 21 Berlin W. 62.

ЧАСОВОЙ

Органъ связи русскаго воинства за рубежомъ подъ редакціей **В. В. Орѣхова** и **Евгенія Тарусскаго.**

Отдѣлы: Военный — ген. шт. полк. П. Г. Архангельскій. **Военно-морской** — С. К. Терещенко.

«La Sentinelle» 29, rue du Colisée Paris (8). Bimensuelle. Tél.: Elyssées 07-55.

Во Франціи 3 франка. Заграницей 4 франка.

Русскій Обще-Воинскій Союзъ

Предсѣдателемъ Русскаго Обще-Воинскаго Союза отданы нижеслѣдующія распоряженія:

Г. Парижъ, 11 апрѣля 1931 года № 12.

Всѣхъ разсѣянныхъ по свѣту Русскихъ воиновъ сердечно поздравляю съ наступающимъ Праздникомъ Свѣтлаго Христова Воскресенья.

ХРИСТОСЪ ВОСКРЕСЕ!

Г. Парижъ, 23 марта 1931 года, № 13.

§ 1. Учреждаю, съ непосредственнымъ подчиненіемъ мнѣ, должность Начальника Кавалеріи и Конной Артиллеріи Р. О. В. Союза, съ подчиненіемъ названному Начальнику Предсѣдателей Объединеній Кавалеріи и Конной Артиллеріи тѣхъ Отдѣловъ Р. О. В. Союза, въ коихъ таковыя должности уже учреждены или будутъ учреждены впослѣдствіи

§ 2. Назначаю: а) Начальника Кавалерійской Дивизіи генералъ-лейтенанта Барбовича Начальникомъ Кавалеріи и Конной Артиллеріи Р. О. В. С., съ оставленіемъ и въ нынѣ занимаемой должности, и б) Генеральнаго Штаба генералъ-майора Гребенщикова — Начальникомъ Штаба Начальника Кавалеріи и Конной Артиллеріи Р. О. В. Союза.

§ 3. Возлагаю на генералъ-лейтенанта Барбовича исполненіе обязанностей Предсѣдателя Объединеніи Кавалеріи и Конной Артиллеріи IV Отдѣла Р. О. В. Союза, съ подчиненіемъ ему находящихся въ этомъ Отдѣлѣ:

а) полковыхъ и иныхъ Объединеній кавалеріи и конной артиллеріи.

б) Объединеній кавалерійскихъ училищъ;

и в) резерва кавалеріи и конной артиллеріи.

§ 4. По вопросамъ мѣстной жизни, какъ Начальникъ кавалеріи и конной артиллеріи, такъ и Начальникъ кавалерійской дивизіи, равно какъ и Предсѣдатели Объединеній кавалеріи и конной артиллеріи въ Отдѣлахъ подчиняются непосредственно Начальникамъ соотвѣтствующихъ Отдѣловъ.

§ 5. Увѣренъ, что вновь учрежденная мною должность Начальника Кавалеріи и Конной Артиллеріи Р. О. В. Союза приведетъ къ еще болѣе тѣсной связи личнаго состава этихъ родовъ войскъ, дастъ возможность вести точный ему учетъ и тѣмъ самымъ завершитъ дѣло полнаго его объединенія.

Парижъ, 12 апрѣля 1931.

Христосъ Воскресе!

Дорогихъ соратниковъ, разсѣянныхъ по всему земному шару, редакція «Часового» поздравляетъ съ праздникомъ Свѣтлаго Христова Воскресенія и вѣритъ вмѣстѣ съ ними, что воскреснетъ Россія и дастъ Господь Богъ нашей несчастной Родинѣ счастье забыть время позора и кровавыхъ распрей и возвратиться къ жизни, полной созиданія и творческой работы.

Нѣтъ и не можетъ быть никакого сомнѣнія въ томъ, что бьетъ двѣнадцатый часъ большевистскаго владычества, — нельзя лишь сказать, какими путями добьется Россія освобожденія. Но такъ или иначе: въ открытой ли борьбѣ противъ красной тираніи, въ тайномъ ли способствованіи живымъ силамъ внутри СССР, въ созидательной ли работѣ на другой день послѣ паденія коммунизма, — мы будемъ необходимы Россіи. Для этого въ первую голову нужно еще больше укрѣпить наши организаціи за рубежомъ, ибо спаянные и организованные мы будемъ сильны, — разрозненные и одинокіе мы перестанемъ олицетворять ту моральную силу, которая явилась источникомъ борьбы съ большевизмомъ съ самаго начала Бѣлаго Движенія и представляетъ изъ себя до сихъ поръ моральную базу для всѣхъ противниковъ III интернаціонала.

Укрѣпляйте же Ваши организаціи и части, привлекайте въ нихъ Вашихъ младшихъ братьевъ, перестаньте спорить и ссориться изъ-за вопросовъ второстепенныхъ, отдайте всѣ Ваши помыслы борьбѣ во имя Россіи, наконецъ, помните о тѣхъ герояхъ, которые идутъ «туда», зная только одинъ лозунгъ «Россія» и отдаютъ ему свои жизни — и Вы докажете всему міру, что патріотизмъ и отказъ отъ личнаго во имя общей цѣли — живъ среди русскаго воинства, что живо это воинство и будетъ счастливо доказать Россіи свою вѣрность и любовь къ Ней.

Да воскреснетъ Россія!..

ОТЪ НАЧАЛЬНИКА I ОТДѢЛА Р. О. В. С.

(Почто-телеграмма).

Въ день Свѣтлаго Праздника приношу мои поздравленія начальствующимъ лицамъ, г. г. офицерамъ и всѣмъ чинамъ 1 отдѣла Р. О. В. Союза.

Христосъ Воскресе!

Генералъ-отъ-Кавалеріи **Шатиловъ.**

ПРИКАЗЪ III ОТДѢЛУ Р. О. В. СОЮЗА.
Г. Софія, 12 апрѣля 1931 г., № 6.

Поздравляю Предсѣдателей Союзовъ, Начальниковъ Войсковыхъ Частей, Группъ и партій, г. г. Офицеровъ и всѣхъ чиновъ Р. О. В. Союза съ праздникомъ **Свѣтлаго Христова Воскресенія.**

Прошу принять наилучшія пожеланія.

Христосъ Воскресе!

Генералъ-Лейтенантъ **Абрамовъ.**

ПРИКАЗЪ ДОНСКОМУ КОРПУСУ.
Г. Софія, 12 апрѣля 1931 г. № 5.

Поздравляю васъ, дорогіе соратники Донцы, Кубанцы, Терцы и Астраханцы войсковыхъ частей, хуторовъ и станицъ съ праздникомъ **Свѣтлаго Христова Воскресенія!**

Взаимный привѣтъ и наилучшія пожеланія всѣмъ тѣмъ, кто душой и мыслями съ нами въ нашемъ непреклонномъ стремленіи къ воскресенію нашей великой родины и родного казачества.

Христосъ Воскресе!

Генералъ-Лейтенантъ **Абрамовъ.**

ПРИКАЗЪ I-МУ АРМЕЙСКОМУ КОРПУСУ.
Г. Ницца, 12 апрѣля 1931 г., № 3.

Сердечно поздравляю всѣхъ дорогихъ соратниковъ съ Свѣтлымъ Праздникомъ Воскресенія Христова

Христосъ Воскресе!

Генералъ-Лейтенантъ **Витковскій.**

Помни Россію

(Въ дополненіе помѣщеннаго въ № 53 очередного отчета).

Болгарія Ген.-Лейтенантомъ Абрамовымъ прислано 300 долл., собранныхъ предсѣдательствуемымъ имъ Комитетомъ въ Болгаріи за январь и февраль тек. г.

Изъ годового отчета въ Болгаріи явствуетъ, что за 1930 г. послѣднимъ собрано 260.399 лева, изъ коихъ 103.830 лева со спеціальнымъ назначеніемъ. Такой исключительный результатъ сборовъ (въ 1927 г. было собрано 62.348 лв., въ 1928 — 76.047 лв. и въ 1929 г. — 116.165 лв.) въ значительной мѣрѣ объясняется блестящей организаціей дѣла сборовъ въ Болгаріи.

Центральный Комитетъ въ Болгаріи имѣетъ около 120 уполномоченныхъ сборщиковъ, большинству которыхъ выданы карточки подъ названіемъ «Помни Россію», куда жертвователи записываютъ свои взносы. Въ крупныхъ же центрахъ сосредоточенія русскихъ — въ Варнѣ, Бургасѣ, Русе, Габрово и Пловдинѣ продолжаютъ дѣйствовать Отдѣленія Центрального Комитета (мѣстные комитеты), которыя производятъ сборы какъ самолично, такъ и посредствомъ ими назначенныхъ сборщиковъ.

Помимо сбора денегъ назначенными сборщиками, нѣкоторыя организаціи — Союзъ Георгіевскихъ Кавалеровъ, Общество Офицеровъ Генеральнаго Штаба, Галлиполійское О-во, Союзъ Первопоходниковъ и др. отчисляли въ Фондъ Спасенія Родины часть доходовъ, получавшихся отъ устраиваемыхъ вечеровъ.

Наиболѣе крупные взносы поступили отъ группы на минѣ Перникъ (66.666 лв.), Пловдивскаго Комитета (17.498 лв.), Варненскаго Ком. (11.261 лв.), Русенскаго Ком. (10.150 лв.), отъ группы г. Кржали (8.600 лв.), г. Казанлыкъ (8.531 лв.). Особая регулярность взносовъ отмѣчается отъ малыхъ группъ русскихъ людей въ с. Полски Трембешъ, Ст. Загора, Севліево, мина «Левъ», г. Никополь, г. Свищовъ, с. Кричимъ, Пріюта на Шипкѣ, Харманли и отъ воинскихъ группъ въ Софіи.

Успѣшность сборовъ достигается главнымъ образомъ постоянствомъ взносовъ, хотя бы и небольшихъ, но ежемѣсячныхъ отъ возможно широкаго круга, а также отчисленіемъ извѣстнаго процента отъ дохода со всякаго рода вечеровъ, докладовъ и увеселеній общественнаго характера.

Заканчивая свой годовой отчетъ, Центральный Комитетъ въ Болгаріи, обращается ко всѣмъ русскимъ людямъ и общественнымъ организаціямъ съ призывомъ проявить свою жертвенную помощь въ борьбѣ съ блюшевиками съ тѣмъ же напряженіемъ какъ и въ отчетномъ году.

Югославія. — Генераломъ Барбовичемъ прислано 12.000 фр., собранныхъ Комитетомъ въ Югославіи за февраль.

Заслуживаетъ вниманія взносъ около 5.000 динаръ — дохода отъ бала, устроеннаго Корнетами Русской Кавалеріи, проживающими въ Бѣлградѣ. — Въ своемъ письмѣ Распорядительному Комитету по устройству бала ген. Миллеромъ особо отмѣчено то обстоятельство, что Корнеты, устраивая балъ, отказались отъ какой бы то ни было матерьяльной выгода даже для своего Объединенія, направивъ весь сборъ, цѣликомъ, въ Фондъ Спасенія Россіи.

Одновременно, ген. Миллеромъ отправлена особая благодарность предсѣдателю Загребскаго Отдѣла Комитета ген.-л. Драценко, каковой Отдѣлъ за все время работы по сборамъ неуклонно повышаетъ свои ежемѣсячныя присылки денегъ, образцово организовавъ дѣло регулярныхъ отчисленій.

---

31 января 1930 г. Комитетъ по Сбору Средствъ на Веденіе Дѣла по Розыску Генерала Кутепова опубликовалъ нижеслѣдующее объявленіе:

«Комитетъ по Сбору Средствъ на Веденіе Дѣла по Розыску Генерала Кутепова объявляетъ, что первое лицо, давшее слѣдственнымъ властямъ матеріалъ, который позволитъ раскрыть преступленіе по похищенію генерала Кутепова и его найти — получитъ премію въ СТО ТЫСЯЧЪ франковъ».

Настоящимъ Комитетъ сообщаетъ, что вышеприведенное объявленіе теряетъ силу 15 апрѣля сего 1931 г.

Предсѣдатель Комитета: Генералъ **Миллеръ.**
Секретарь Комитета: Князь **С. Е. Трубецкой.**

Христосъ Воскресъ

Вездѣ несется благовѣстный зовъ:
Христосъ воскресъ! Христосъ Воскресъ изъ мертвыхъ!
И вотъ, свободный отъ оковъ,
Отвѣтитъ Часовой напѣву этихъ словъ,
О братскихъ вспоминая жертвахъ:
— Воистину, воистину Воскресъ!
Воистину воскреснетъ и Россія!..
Могучимъ отзвукомъ чудесъ
Сибирскій всколыхнется лѣсъ
И тамъ воскликнутъ Часовые:
«Воскресъ, Воскресъ поруганный Христосъ!
И этотъ крикъ молитвенно звучащій,
Великій да услышитъ Разводящій.

Владиміръ Изгой.

ВОЕННО-МОРСКОЙ ОТДѢЛЪ

ПРЕДСѢДАТЕЛЬ В.-М. СОЮЗА СЕРДЕЧНО ПОЗДАВЛЯЕТЪ ЧЛЕНОВЪ В.-М. СОЮЗА СО СВѢТЛЫМЪ ХРИСТОВЫМЪ ПРАЗДНИКОМЪ.

РАСПОРЯЖЕНІЯ ПРЕДСѢДАТЕЛЯ ВОЕННО-МОРСКОГО СОЮЗА ЗА ПЕРІОДЪ СЪ 15-ГО МАРТА ПО 15-ОЕ АПРѢЛЯ 1931 ГОДА.
ВОЕННО - МОРСКОМУ СОЮЗУ.

За № 23. 5-8 апрѣля сего исполняется 100-лѣтіе со времени смерти одного изъ славнѣйшихъ и достойнѣйшихъ сыновъ Россіи Адмирала Дмитрія Николаевича Сенявина.

Болѣе 100 лѣтъ тому назадъ его дѣяніями и подвигами имя Россіи побѣдно гремѣло на сушѣ и моряхъ.

Нынѣ честь и достоинство нашей Родины повержены въ прахъ, Андреевскій Флагъ, такъ прославленный героемъ-Адмираломъ, спущенъ.

Но воспоминанія о славной Сенявинской эпохѣ будятъ въ насъ надежды, что минуетъ лихолѣтіе, воскреснетъ Россія и на моряхъ снова высоко взовьется Андреевскій Флагъ.

Подписалъ: Вице-Адмиралъ **Кедровъ.**

ЗАЧИСЛЕНІЯ:

За № 24. Зачисляются членами Военно-Морского Союза:

Капитанъ 1-го ранга В. Меркушевъ (Парижъ), Мичманъ в. вр. Мамонтовъ (6-я группа Парижъ), Охотникомъ флота вольноопр. Семеновъ (Чехословакія), Охотникомъ флота К. Герцбергъ (7-я группа, Парижъ), Кадетъ О. Ильинъ (14-я группа, Парижъ).

Подписалъ: Вице-Адмиралъ **Кедровъ.**

Вѣрно: Секретарь Лейтенантъ **Галанинъ.**

ЧЕСТВОВАНІЕ ПАМЯТИ АДМИРАЛА СЕНЯВИНА.

Моряки въ Парижѣ особенно торжественно отмѣтили 100-ю годовщину со дня смерти одного изъ славнѣйшихъ флотоводцевъ адмирала Д. Н. Сенявина. На собраніи по этомъ поводу В.-М. Союза при переполненномъ залѣ Союза Галлиполійцевъ былъ заслушанъ докладъ С. К. Терещенко о значеніи и дѣятельности адм. Сенявина, какъ талантливаго ученика и послѣдователя нашихъ знаменитыхъ флотоводцевъ Петра Великаго и адмирала Ушакова.

Предсѣдатель В.-М. Союза въ своемъ вступительномъ словѣ отмѣтилъ значеніе уроковъ исторіи для строенія Россіи и ея будущаго флота.

Докладъ С. К. Терещенко по болѣзни его составителя (хотя и присутствовавшаго въ залѣ) былъ прочитанъ лейт. Стеблинъ-Каменскимъ.

ВЪ ВОЕННО-МОРСКОМЪ СОЮЗѢ.

— 24-го марта состоялось собраніе соплавателей Вспомогательнаго крейсера «Цесаревичъ Георгій». подъ предсѣдательствомъ лейтенанта Богданова. При сутствовалъ предсѣдатель Военно-Морского Союза.

— 31 марта, подъ предсѣдательствомъ кап. 1 р. Потемкина состоялось очередное собраніе 6-й группы.

— Того же числа очередная лекція для охотниковъ флота.

— 4 апрѣля состоялся осмотръ гаража Марбефъ, мастерскихъ, класса авто-школы, выставки автомобилей Ситроенъ, подъ руководствомъ завѣдующаго технической частью авто-школы, инж. мех. лейт. Полуэктова.

Маршалъ Петэнъ обходитъ фронтъ Морского Корпуса въ Бизертѣ. За Маршаломъ слѣдуетъ адмиралъ А. М. Герасимовъ (1921 г.).

(Фотографіи предоставлены «Часовому» капитаномъ 1 р. Кольнеромъ).

Адмиралъ Герасимовъ среди офицеровъ и кадетъ Морского Корпуса въ Бизертѣ.

Старый рулевой

Посвящается в.-адм. А. М. Герасимову.

Когда грохочетъ громъ и рвутся съ трескомъ снасти,
И можетъ бытъ, вдали грядетъ девятый валъ, —
Отрадно знать, что въ этотъ мигъ напасти —
Не спитъ въ каютѣ адмиралъ...
И мы, пловцы, разметанные шкваломъ,
Усталые плывемъ въ моряхъ страны чужой,
Но вѣримъ мы — не выпуститъ штурвала
Изъ рукъ своихъ умѣлый рулевой...
Пройдутъ года... и пронесутся бури,
Увидимъ мы опять родной земли поля,
Лѣса, снѣга, своихъ морей лазури,
Отважный взлетъ родного корабля...
И въ призракахъ минувшаго былого
Мы вспомнимъ Африку, Сфаятъ, Джебель-Кебиръ;
Забудется, что было въ нихъ плохого,
Запомнится лишь добрый миръ.
Припомнятся намъ дни, и вечера, и ночи,
И онъ привѣтливый, средь разныхъ лицъ и встрѣчъ,
Въ кабинкѣ огонекъ его, горящій до полночи
И юморомъ посыпанная рѣчь.
Онъ съ нами здѣсь несетъ изгнанья бремя,
Ведя корабль среди подводныхъ скалъ;
Самъ твердый, какъ скала — и мягкій въ то же время
Нашъ бодрый, старый адмиралъ...

Это стихотвореніе написано преп. Морского Корпуса въ Бизертѣ Н. Н. Кнорринговъ ко дню 40-лѣтія дѣятельности Герасимова (12 окт. 1922 г.) и прочитано на обѣдѣ А. З. Имшенецкимъ.

Насъ просятъ сообщить, что мичманъ Коноваловъ (242, av. de Saxe, à Lyon). располагаетъ подлинными **фотографіями русскаго флота,** преимущественно, Черноморскаго, которыя у него можно получить по цѣнѣ 2 фр. за открытку и 4 фр. за снимокъ 13 на 18, съ пересылкой. Списокъ кораблей, какъ и образецъ, имѣются въ редакціи.

Марсельскій Отдѣлъ Военно-Морского Союза и Марсельская Каютъ-Компанія шлютъ зарубежнымъ Морскимъ Организаціямъ свой братскій привѣтъ и поздравленія съ Праздникомъ Свѣтлаго Христова Воскресенія. Вѣримъ, что настанетъ свѣтлый радостный день, когда всѣ мы обнимемъ другъ друга на родной землѣ и на палубахъ кораблей подъ Андреевскимъ Флагомъ.

Предсѣдатель Г.-Майоръ **А. Ивановъ.**

Секретарь К. 1 р. **Ѳедосѣевъ.**

На сооруженіе иконы съ неугасаемой лампадой въ русской церкви въ Бѣлградѣ въ **память Адмирала Колчака** Военно-Морскимъ Союзомъ передано 300 франковъ.

Петръ Великій, Ушаковъ и Сенявинъ

«Я буду особенно взыскивать за непоказаніе безпорядковъ и никакихъ не дозволю похвалъ. Нужно, чтобы факты, а не фразы хвалили насъ».

Генералъ-Адмиралъ Вел. Кн. Константинъ Николаевичъ.

Императоръ Петръ Великій создалъ русскій флотъ въ началѣ XVIII вѣка, какъ разъ послѣ того, какъ на Западѣ въ XVII вѣкѣ среди ряда блестящихъ флотоводцевъ сіялъ геній де-Рюйтера. Петръ, будучи олицетвореніемъ геніальнаго вождя, вывезъ изъ Голландіи и Англіи, первыхъ морскихъ державъ того времени, не утвержденныя правила веденія морской войны, а ясное сознаніе необходимости для великой державы морской силы, техническихъ знаній и пониманія основныхъ законовъ веденія морского боя. Остальное, т. е. примѣненіе усвоенныхъ принциповъ на дѣлѣ, сдѣлалъ уже великій геній Петра, который не только никогда слѣпо не подражалъ тому, чему научился, а не боялся, когда видѣлъ въ этомъ смыслѣ, примѣнить то, что на Западѣ было забраковано. Возьмемъ для примѣра галерный флотъ: его въ Европѣ почти не строили, какъ не мореходный и не могущій состязаться съ корабельнымъ. Несмотря на протесты своихъ учителей, Петръ обращаетъ главное вниманіе именно на него. Балтійское море по своимъ размѣрамъ и очертаньямъ удобно для плаванія галеръ, а шхеры совсѣмъ непригодны для плаванія парусныхъ кораблей — въ нихъ хозяинъ положенія галерный флотъ. Вотъ почему при Петрѣ корабельный флотъ строился лишь для поддержки галернаго и флотъ Петра, не похожій по своему составу ни на одинъ европейскій, потому что онъ былъ приспособленъ для другой обстановки, разбиваетъ первоклассный шведскій флотъ. Изданная въ 1898 году въ Англіи книга анонимнаго автора — участника боевъ Петровскаго флота показываетъ намъ на вниманіе, которое царь обращалъ на техническую сторону, на всякія новшества, на изобрѣтенія, доводя все это до высшаго совершенства. О духѣ петровскихъ командъ говорить не приходится. Онѣ рвались въ бой такъ, что ему самому, всегда осторожному и расчетливому, было трудно ихъ удержать.

Петръ, конечно, какъ мы это понимаемъ, ни тактикѣ, ни стратегіи не обучался. Онъ слушалъ своихъ учителей, сидя въ кабакѣ за кружкой пива; вѣроятно, кое-что о прежнихъ сраженіяхъ и прочелъ Остальное принадлежитъ его генію. Остановимся на Гангутскомъ сраженіи, которое въ полной мѣрѣ покажетъ намъ характеръ военно-морского творчества Петра.

Гребной эскадрѣ Апраксина, которой была поставлена задача захватить Аландскіе острова, какъ передовую базу для высадки въ Швеціи, у мыса Ганге преграждалъ путь шведскій флотъ, который грозилъ уничтожить эскадру Апраксина. Апраксинъ, хотѣлъ было обойти, но это обозначало бы потерю

Петръ Великій — основатель Русскаго флота, побѣдитель у Азова, Невы и Гангута.

Финляндіи и затяжку войны. Онъ поспѣшилъ вызвать Петра. Первое, что рѣшилъ сдѣлать Петръ, это раздѣлить шведскій флотъ, чтобы разбить его по частямъ. Для этого онъ приказалъ черезъ низкій перешеекъ построить помостъ, чтобы перетащить на другую сторону часть галеръ. Это было военная хитрость, на которую шведы попались. Они направили къ мѣсту спуска галеръ свою галерную флотилію, болѣе слабую, чѣмъ русскую, въ надеждѣ разбить петровскія галеры по мѣрѣ того, какъ ихъ будутъ перетаскивать и спускать на воду. Раздѣленіе шведской эскадры было достигнуто, но Петръ ждалъ не спуска галеръ, а безвѣтрія. Какъ только оно наступило, онъ обошелъ, пользуясь штилемъ, корабельную шведскую эскадру, всѣми своими силами обрушился на галерную флотилію, не ожидавшую такого маневра, и взялъ ее на абордажъ цѣликомъ.

Въ Гангутскомъ бою были выполнены всѣ принципы военно-морского искусства. Ясное и твердое стремленіе къ поставленной стратегической цѣли, несмотря на слабость своихъ силъ и невыгодное ихъ расположеніе, стремленіе нанести противнику рѣшительное пораженіе на его территоріи, совмѣстное дѣйствіе въ этомъ направленіи сухопутныхъ и морскихъ силъ, раздѣленіе геніальнымъ маневромъ силъ противника, уничтоженіе части ихъ своими сосредоточенными силами, бой, доведенный до рѣшительнаго конца, и т. д. Понявъ сущность веденія морской войны, Великій Петръ отъ начала до конца для достиженія побѣды примѣнилъ собственные методы тактики, созданные имъ въ связи съ обстановкой, но строго выполняя общіе принципы боя. Никогда послѣ уже русскій флотъ не достигъ такого всесторонняго совершенства и никогда онъ не представлялъ такой грозной славы, какъ въ рукахъ своего Создателя. Флоты всего міра могли бы и теперь позавидовать блестящему состоянію кораблей, наступательному стремленію рвавшихся въ бой и увѣренныхъ въ побѣдѣ командъ юнаго россійскаго флота, доведеннаго до совершенства пониманія военно-морского искусства и геніальному руководительству адм. Петра Михайлова.

⁂

Послѣ смерти Петра Великаго этотъ удивительный флотъ пришелъ въ полный упадокъ. Только Ека-

Генералъ-Адмиралъ гр. Апраксинъ — главный сотрудникъ Петра по созданію флота и по руководству имъ.

терина II, понимая, какъ и онъ, первенствующее значеніе въ политикѣ морской силы, воскресила мощный и многочисленный русскій флотъ. Какъ и онъ, она призвала изъ-заграницы выдающихся моряковъ. Но если матеріально, они его и воскресили, то далеко не придали тѣхъ блестящихъ внутреннихъ воинскихъ качествъ, которыми сіялъ петровскій флотъ. Въ XVIII вѣкѣ въ Европѣ военно-морское искусство пришло въ полный упадокъ. Понемногу изъ него вывѣтрился живой духъ, сознанье, суть, а осталась шелуха, форма бездушная, тупая рутина, т. е. потеря знанья для чего, потеря сознательности вообще». (Кладо). Подъ словами морскія традиціи прикрывались невѣжество и лѣнь, заставлявшія соблюдать лишь форму, забывъ о причинахъ ее вызвавшихъ и слѣдствіяхъ, къ которымъ надо было стремиться. Выработанный де Рюйтеромъ удобный въ извѣстныхъ условіяхъ строй кильватерной колонны, былъ принятъ за главный догматъ веденія морского боя, за нарушеніе котораго одинъ англійскій адмиралъ былъ осужденъ судомъ, а другой разстрѣлянъ.

Прибывшіе на зовъ Екатерины иностранцы не могли принести съ собой въ русскій флотъ ничто иное, какъ эту рутину, царившую уже въ англійскомъ и др. флотахъ. Наиболѣе выдающійся изъ нихъ адм. Грейгъ, выигравшій Чесму и Гогландъ, все же всецѣло былъ опутанъ этой рутиной и ему способствовало лишь то, что турки и шведы, отдавая также ей должное, дѣйствовали еще менѣе рѣшительно, чѣмъ онъ, заботясь больше о строѣ и правилахъ, чѣмъ о принципахъ и побѣдѣ.

Но вотъ 3 іюля 1788 г., ничего не зная о замѣчательныхъ побѣдахъ Роднея и Сюффрена, сбросившихъ съ себя путы рутины и вернувшихся къ настоящимъ принципамъ боя, молодой капитанъ-бригадиръ Черноморскаго флота, командуя авангардомъ эскадры гр. Войновича, составленной изъ 2 кораблей и 10 фрегатовъ, смѣлымъ маневромъ, своими сосредоточенными силами разбилъ авангардъ турокъ и обратилъ въ бѣгство вслѣдъ за нимъ всю турецкую эскадру въ 17 кораблей и 8 фрегатовъ. Это былъ Ушаковъ и славный для русскаго флота бой у Фидониси. И у насъ рутинѣ былъ нанесенъ первый рѣшительный ударъ, и былъ онъ нанесенъ не опытнымъ иностранцемъ, а русскимъ человѣкомъ со здравымъ смысломъ, пониманьемъ принциповъ боя и обладавшій умѣньемъ ихъ примѣнять. Какъ одинъ человѣкъ, иностранцы и русскіе моряки обрушились на новатора, и долго еще не любили Ушакова во флотѣ. И не знаешь, кому больше удивляться, ему ли, смѣло на практикѣ, вопреки всеобщему мнѣнію проводившему вѣрные взгляды, или кн. Потемкину, произведшему молодого бригадира въ контръ-адмиралы внѣ всякой очереди и поручившему ему весь Черноморскій флотъ! Въ многочисленныхъ веденныхъ Ушаковымъ бояхъ, изъ которыхъ онъ не проигралъ ни одного, онъ всегда ставилъ себѣ цѣлью сосредоточеніе своихъ силъ противъ части непріятельскихъ, поддержку своихъ, нарушеніе связи противника, ошеломленіе его внезапностью, отысканіе его слабыхъ сторонъ. Здравый смыслъ у него выливался въ истинные принципы боя (Кладо).

Но вмѣстѣ съ тѣмъ, никогда эти принципы онъ не превращалъ въ незыблемыя правила, и въ каждомъ бою, въ зависимости отъ обстановки, онъ примѣнялъ новый тактическій пріемъ ихъ выполненія. Строй для Ушакова не былъ закономъ, какъ для Грейга или Спиридова, онъ былъ лишь средствомъ осуществить тотъ или иной принципъ боя, выполненіе которыхъ только и давало ему неизмѣнныя побѣды.

⁂

Сенявинъ ученикъ Ушакова. Имъ вмѣстѣ принадлежитъ честь воскрешенія въ русскомъ флотѣ и петровскаго пониманія принциповъ морского боя, и петровскаго умѣнія воспользоваться ими на практикѣ.

Въ Дарданельской операціи 1807 года и въ своемъ безсмертномъ приказѣ передъ Афонскимъ сраженіемъ, сказалось все военное искусство Сенявина. На нихъ мы и остановимся.

Подойдя къ Дарданеллямъ съ цѣлью форсировать ихъ совмѣстно съ англійской эскадрой, но оказавшись одинъ, Сенявинъ, оцѣнивъ силы и средства свои и непріятеля, рѣшилъ, что о простомъ форсированіи не можетъ быть и рѣчи. Прежде всего нужно было уничтожить турецкій флотъ въ открытомъ бою, а затѣмъ, ослабивъ турокъ, блокадой, попытаться захватить Константинополь. Для этого нужна была база — Сенявинъ, послѣ упорнаго сопротивленія захватываетъ остр. Тенедосъ и устраивается на немъ. Дальнѣйшія его мѣры направлены къ тому, чтобы выманить путемъ военной хитрости турецкій флотъ и дать ему рѣшительное сраженіе. 10 мая это удается не вполнѣ — бой происходитъ подъ вечеръ у входа въ проливъ. Онъ не рѣшителенъ. И только 19 іюня оба флота встрѣтились у Афонской горы, и Сенявинъ одержалъ одну изъ самыхъ блестящихъ русскихъ побѣдъ на морѣ, что было тѣмъ болѣе удивительно, что въ то время, какъ турецкій флотъ представлялъ изъ себя совершенную морскую силу съ новыми кораблями, съ опытными адмиралами, съ закаленными въ бояхъ командами, русскій флотъ по свидѣтельствамъ современниковъ, изъ-за пренебреженія къ нему правительства, состоялъ изъ старыхъ, плохо построенныхъ, очень тихоходныхъ и слабо вооруженныхъ кораблей, къ тому же уже два года от-

рѣзанныхъ отъ родины кораблей Съ такой эскадрой, вооруженной 754 орудьями противъ 1196 турецкихъ, Сенявинъ и одержалъ свою, никогда въ русскомъ флотѣ достаточно не оцѣненную побѣду.

Вотъ его приказъ передъ боемъ: «Обстоятельства обязываютъ насъ дать рѣшительное сраженіе, но пока флагманы непріятельскіе не будутъ разбиты сильно, до тѣхъ поръ ожидать должно сраженія весьма упорнаго. Посему сдѣлать нападеніе слѣдующимъ образомъ: по числу непріятельскихъ адмираловъ, чтобы каждаго атаковать двумя нашими, назначаются: «Рафаилъ» съ «Сильнымъ», «Селафаилъ» съ «Уріиломъ» и «Мощный» съ «Ярославомъ». По сигналу № 3 немедленно спускаться симъ кораблямъ на флагмановъ непріятельскихъ и атаковать ихъ со всевозможной рѣшительностью, какъ можно ближе, отнюдь не боясь, чтобы непріятель пожелалъ зажечь себя. Прошедшее сраженіе показало, чѣмъ ближе къ нему, тѣмъ отъ него меньше вреда; слѣдовательно, если бы кому случилось и свалиться на абордажъ, то и тогда можно ожидать вящаго успѣха. Пришедъ на картечный выстрѣлъ, начинать стрѣлять. Если непріятель подъ парусами — бить по мачтамъ, если же на якорѣ — то по корпусу. Нападать съ одной стороны, но не съ обоихъ бортовъ; если случится дать мѣсто другому кораблю, то ни въ коемъ случаѣ не отходить далѣе картечнаго выстрѣла. Съ кѣмъ начато сраженіе, съ тѣмъ и кончать или потопленіемъ, или покореніемъ непріятельскаго корабля. Какъ по множеству непредвидѣнныхъ случайностей невозможно сдѣлать положительныхъ постановленій, я не распространю оныхъ болѣе. Надѣюсь, что каждый сынъ отечества почтится выполнить долгъ свой славнымъ образомъ».

Вѣроятно, трудно найти образецъ приказа передъ боемъ лучше отвѣчающему самымъ строгимъ требованьямъ. Въ немъ указана необходимость рѣшительныхъ дѣйствій вплоть до абордажа (того же всегда требовалъ и Петръ), и характеристика противника на основаніи его предыдущихъ дѣйствій, и способъ, какъ его разбить, собравъ подавляющія силы противъ флагмановъ и даже какъ сражаться съ этими флагманами, чтобы возможно рѣшительнѣе съ ними расправиться, наконецъ, командирамъ дана свобода дѣйствовать по обстоятельствамъ для достиженія указаннаго. Всего лишь нѣсколько заключительныхъ словъ посвящены поднятію духа подчиненныхъ путемъ обращенія къ ихъ чувству долга передъ родиной. Но это, зная свои команды и будучи въ нихъ увѣренъ, Сенявинъ обращалъ всего меньше вниманія. Съ оставшимися 4 кораблями Сенявинъ взялъ на себя второстепенную, но самую трудную задачу — остановить турецкую эскадру, чтобы заставить ее принять бой, а затѣмъ и другую задачу — помѣшать сначала авангарду, а затѣмъ и арьергарду прійти на помощь главнымъ силамъ.

Какъ и Нельсонъ при Абукирѣ, Сенявинъ поставилъ себѣ задачей достичь общую побѣду путемъ частной побѣды на полѣ сраженія. Но его положеніе было труднѣе, чѣмъ Нельсона, который атаковалъ французскій арьергзрдъ, бывшій у него подъ вѣтромъ, зная, что центръ и тѣмъ болѣе авангардъ противъ вѣтра не смогутъ прійти своевременно на помощь. Сенявину же самому пришлось при другихъ условьяхъ создавать подобную обстановку, что было имъ достигнуто геніально. Какъ и Нельсонъ при Трафальгарѣ, Сенявинъ не побоялся спуститься на непріятеля съ навѣтра перпендикулярно, т. е. временно поставить себя въ невыгодное исходное положеніе, чтобы потомъ пожать лавры исключительно выгоднаго положенія для его уничтоженія. Для сосредоточенія силъ надо было идти на рискъ, и оба адмирала не побоялись на него пойти

Во всемъ этомъ, безсмертное для насъ значеніе Сенявина, и Афонъ, казалось бы, никогда не долженъ былъ бы забываться, и служитъ вѣчнымъ примѣромъ, какъ съ негодными средствами вождь, дѣйствующій по строгимъ и неизмѣннымъ принципамъ военно-морского искусства, наноситъ рѣшительное пораженіе болѣе сильному противнику.

***

Но прогремѣлъ Наваринъ, отпраздновали Синопъ, прославился на всю войну Севастополь многострадальный. Прошла эпоха Николая I, разцвѣла и оставила глубокій слѣдъ славная Лазаревская школа. Объ этомъ времени Богдановичъ пишетъ: «Мы воодушевлялись славой Грейговъ, Гейденовъ, Лазаревыхъ и Казарскихъ. Корниловъ и Нахимовъ были живыми кумирами молодежи». Ни слова объ Ушаковѣ, столь близкомъ Черноморскому флоту, ни о Сенявинѣ, прославившему Балтійскій! Ни тому, ни другому нигдѣ не воздвигнуто за сто съ лишнимъ лѣтъ памятника. Было два плохенькихъ корабля, носившихъ имя «Сенявинъ», и одинъ «Ушаковъ». Значитъ, все это не случайно. Или Грейгъ, Нахимовъ и Корниловъ дѣйствительно оставили русскому флоту болѣе цѣнные завѣты, чѣмъ Ушаковъ и Сенявинъ, или русскіе моряки принимали не лучшіе завѣты, а тѣ, которые были ближе ихъ сердцу.

Со времени Александра I глубокая рутина охватила русскій флотъ, особенно сказавшаяся въ Балтійскомъ морѣ. Въ Черномъ дѣло обстояло лучше, благодаря замѣчательному человѣку, которымъ былъ адм. Лазаревъ. Но и онъ, и его ученики не смогли осилить окружавшій ихъ застой и настоять хотя бы

Адмиралъ Спиридовъ — видный участникъ Хіосскаго сраженія.

Графъ Орловъ-Чесменскій — побѣдитель у Чесмы и Хіоса.

на постройкѣ паровыхъ судовъ, бронированьи ихъ и вооруженьи изобрѣтенной въ Россіи въ 1836 г. нарѣзной пушкой. Все вниманіе было обращено на плаванія, на выдающуюся чистоту ученій, на внѣшній видъ уже устарѣвшихъ для современнаго боя парусныхъ судовъ.

При Синопѣ наша эскадра во много разъ превосходила силой турецкую, не разгромить ее было нельзя, хотя по свидѣтельству адм. Лихачева, «исторія всей Крымской войны заключаетъ въ себѣ цѣлый рядъ ошибокъ стратегическихъ и иныхъ, для перечисленія которыхъ не хватило бы мѣста».

Синопъ — это Чесма, а не Абукиръ и не Афонъ.

И все же Синопъ и Севастополь затмили Афонъ и Фидонисн. Такое положеніе вещей при воспитаніи военнаго сословія не можетъ пройти безнаказанно. По словамъ проф. Кладо, Севастополь привелъ къ Портъ-Артуру, а Синопъ къ Цусимѣ. Надо цѣнить героевъ, награждать ихъ по заслугамъ, преклоняться передъ ними, но нельзя возводить въ культъ эпоху отсталости, военнаго непониманія и пораженій. Корниловъ и Нахимовъ не только стали народными героями, на что они имѣютъ всѣ права, но и творцами русскихъ морскихъ традицій, замѣнившихъ петровскія, ушаковскія и сенявинскія.

Какія же это традиціи, воспринятыя русскимъ флотомъ? Прежде всего, высшая жертвенная храбрость, пренебреженіе во имя ея всякой опасностью и смертью, бой, какъ бы онъ безнадеженъ не былъ, до послѣдней капли крови съ именемъ Царя и Родины на устахъ, чувство долга, доведенное до высшаго предѣла и любовное отношеніе между начальниками и подчиненными. «Чистъ душой и любитъ море», говорилъ о Нахимовѣ Лазаревъ.

Если бы мы слѣдовали поученіямъ Петра, Ушакова и Сенявина, мы могли бы сказать, что традиціями русскаго флота были бы не только патріотизмъ, мужество и чувство долга, а обращеніе особаго вниманія на изученіе принциповъ боя, талантливое и разнообразное ихъ примѣненіе, умѣнье предвидѣть, упорство и систематичность достиженія поставленныхъ задачъ, заблаговремеиная подготовка и смѣлое руководительство, не стѣсненное ни трудиыми условьями, ни количествомъ, ни качествомъ матерьяльной части, наконецъ, благородное отношеніе къ побѣжденному врагу и отеческое къ подчиненнымъ. Все это легко найти и у Петра, и у Ушакова, и у Сенявина. И это не значитъ, что они ие горѣли любовью къ родинѣ, не были храбры, не сознавали своего долга. Но Корниловъ и Нахимовъ не выходили своими дѣйствіями изъ понятій окружающей ихъ среды, были поняты ею и ею обожаемы, какъ олицетвореиіе ея собственныхъ понятій и стремленій. Ихъ геройская смерть увѣичала неувядаемой славой этотъ ореолъ. Ушаковъ и Сенявинъ иначе кончили свои дни. Они были новаторами, они воскрешали живыя идеи настоящихъ принциповъ морского боя. Ихъ подчиненные первое время противились имъ и не любили ихъ. Полюбили только, когда оцѣнили. Но эти преданность и любовь не передались слѣдующимъ поколѣніямъ. Ушаковъ и Сенявинъ въ значительной степени остались иепонятыми и въ наши дни. Традиціи Нахимова и Корнилова продолжаютъ затмевать традиціи Петра, Ушакова и Сеиявина. Эти традиціи именно то, что Достоевскій называетъ **исполинскими силами,** а извѣстный морской историкъ Дженъ болѣе ясно характеризуетъ **способностью побѣждать.** Только тѣ завѣты нашихъ предковъ, вошедшіе путемъ ли инстинкта, таланта или изученія, въ нашу плоть и кровь и характеризующіе нашу способиость побѣждать на морѣ, мы можемъ назвать истиинымн русскими военно-морскими традиціями Все остальное только болѣе или менѣе длительные обычаи, легко переходящіе въ простую рутину. Традиціи Корнилова и Нахимова, которыя кратко можно охарактеризовать словами: **свято умирать,** должны уступить мѣсто традиціямъ Императора Петра Великаго, Ушакова и Сенявина, девизъ которыхъ: **способиость побѣждать.**

Сергѣй Терещенко.

Св. Князь Потемкинъ - Таврическій — покоритель Крыма и основатель Черноморскаго флота.

КАПИТАНЪ 1 РАНГА МЕРКУШОВЪ.

Адмиралъ Д. Н. Сенявинъ

(1763-1831 годъ).

Хотя Александръ I и его приближенные считали флотъ излишней роскошью для Россіи, въ лучшемъ случаѣ, пригоднымъ только для обороны ея побережья, все-же, въ виду обнаружившагося стремленія Наполеона вернуть Франціи Іоническіе острова, пришлось послать туда подкрѣпленія и 18 января 1806 года, на островъ Корфу, прибыла эскадра подъ флагомъ 42-хъ лѣтняго вице-адмирала Дмитрія Николаевича Сенявина, назначеннаго главнокомандующимъ всѣми морскими и сухопутными силами въ Средиземномъ морѣ.

Выборъ главнокомандующаго былъ сдѣланъ исключительно удачно.

Находясь за тридевять земель отъ метрополіи, не имѣя, ни обезпеченной базы, ни снабженія, ни возможности своевременно получать подкрѣпленія, Сенявинъ наглядно показалъ какимъ оружіемъ является флотъ, и на что способна морская сила, направляемая искусной рукой, не боящагося отвѣтственности, талантливаго, флотоводца.

Прибывъ на Корфу, Д. Н. вступилъ въ командованіе эскадрой изъ 10 кораблей, 6 фрегатовъ, 6 корветовъ, 23 мелкихъ судовъ и 15.000 дессантныхъ войскъ. Узнавъ, что Австрія, по миру въ Пресбургѣ, уступила Наполеону область Боко-ди-Катаро, населеніе которой, не желая переходить во французское подданство, рѣшило объявить область составной частью Россійской Имперіи, а Черногорія постановила считать себя въ подданствѣ Императора Александра I, Сенявинъ поспѣшилъ предупредить Наполеона и, на свой страхъ и рискъ занять, Боко - ди - Катаро, являвшуюся ключемъ Балканскаго полуострова и открывавшую дорогу въ Индію.

21 февраля 1806 года капитанъ 1 ранга Белле, посланный въ Кастель-Нуово, съ 1 кораблемъ, 2 фрегатами и 1 шхуной, предъявилъ неслыханный въ міровой исторіи ультиматумъ: — въ 15 минутъ сдать всѣ 8 крѣпостей.

Австрійцы, пораженные такою рѣшительностью, немедленно сдали область; — бокезцы и черногорцы принесли присягу на вѣрность Александру I.

Сенявинъ приступилъ къ блокадѣ Далматинскаго побережья и взялъ съ бою всѣ Далматинскіе острова.

Узнавъ, что австрійскія власти въ Тріестѣ, по требованію Наполеона, задержали въ порту 20 славянскихъ кораблей, плававшихъ подъ русскимъ флагомъ, адмиралъ самъ отправился туда съ 3 кораблями и 1 фрегатомъ.

Ставъ подъ самыми батареями города, Д. Н. потребовалъ въ теченіе часа вернуть всѣ задержанныя суда, грозя, въ противномъ случаѣ, взять не только свои, но и всѣ австрійскіе, какъ находящіяся въ гавани, такъ и въ морѣ. Угроза подѣйствовала, и, менѣе, чѣмъ черезъ часъ, всѣ суда были освобождены.

Тѣмъ временемъ, французскія войска, подъ командой Лористона, стали угрожать области Боко-ди-Катаро, Сенявинъ немедленно перешелъ въ наступленіе и приступилъ къ осадѣ Новой Рагузы.

Адмиралъ Ушаковъ — побѣдитель у Фидониси, Керчи, Гаджибея, Каліакріи, Корфу, Цериго, Занте, Левкосѣ, Іоническихъ острововъ и т. д.

Когда 4 іюня 1806 года, Александръ I приказалъ адмиралу сдать Боко-ди-Катаро австрійцамъ для передачи области Наполеону, Сенявинъ задержалъ исполненіе Высочайшаго повелѣнія.

Политическое чутье и государственный умъ великаго флотоводца стояли выше очевидности и онъ оказался правъ, — Александръ I не ратифицировалъ договора Убри и Сенявину было объявлено Высочайшее благоволеніе.

Война продолжалась. Маршалъ Мармонъ вступилъ въ командованіе Далматинской арміей и во главѣ 20.000 подошелъ къ крѣпости Кастель-Нуово.

Въ генеральномъ сраженіи, съ 19 до 23 сентября 1806 года, корабельный дессантъ и сухопутныя войска наши, силою 3.500 человѣкъ, поддержанныя 2000 бокетцевъ, черногорцевъ и герцеговинцевъ, одержали блестящую побѣду, взявъ 50 пушекъ и отбросивъ Мармона къ Рагузѣ.

Въ началѣ января 1807 г. къ эскадрѣ присоединился пришедшій изъ Кронштадта отрядъ капитанъ-командора Игнатьева и у Сенявина оказалось 15 кораблей, 7 фрегатовъ, 9 корветовъ, множество мелкихъ судовъ при 1.500 орудіяхъ и 12.000 команды.

Съ началомъ войны съ Турціей, Д. Н., оставилъ часть флота для защиты Іоническихъ острововъ и Катаро, съ остальными судами и 1.300 человѣкъ десантныхъ войскъ, ушелъ въ Эгейское море.

11 марта 1807 года былъ взятъ ключъ Дарданеллъ — островъ Тенедосъ и началась тѣсная блокада пролива, прекратившая подвозъ съѣстныхъ припасовъ въ Константинополь.

Въ столицѣ началось броженіе войскъ и народа. Султанъ Селимъ III приказалъ уничтожить русскую блокаду.

Пораженіе турецкаго флота 10 мая 1807 года привело къ бунту въ Константинополѣ и сверженію Селима III.

Блокада продолжалась. Новый султанъ попробовалъ было оспаривать у Сенявина владѣніе надъ моремъ.

Адмиралъ гр. Гейденъ — побѣдитель у Наварина.

19 іюля 1807 года турецкій флотъ въ составѣ 10 кораблей и 5 фрегатовъ вновь встрѣтился съ нашимъ флотомъ изъ 10 кораблей.

Въ произошедшемъ блестящемъ сраженіи у Афонской горы турки потерпѣли полное пораженіе — уцѣлевшія ихъ суда съ трудомъ добрались до Дар данеллъ.

Однако, пока флотъ подъ командой Сенявина, ситематически разрушалъ всѣ планы Наполеона относительно Ближняго Востока, дѣла наши на сухопутьи шли настолько плохо, что привели къ миру въ Тильзитѣ, по которому Іоническіе, Далматинскіе острова и Боко-ди-Катаро перешли къ Франціи, а Тенедосъ — возвращенъ Турціи. Завоеванія въ Средиземномъ морѣ были обмѣнены на Бѣлостокскую область — единственное пріобрѣтеніе Россіи въ эпоху Наполеоновскихъ войнъ и добытое ей флотомъ.

16 сентября 1807 года, при всеобщемъ отчаяніи населенія Катарской области и Іоническихъ острововъ, русскій флотъ изъ 10 кораблей, 2 фрегатовъ и 1 шлюпа, послѣ девятилѣтняго господства въ восточной половинѣ Средиземнаго моря, направился въ Балтику.

Остальныя суда ушли въ Венецію, Тулонъ, Тріестъ, Портъ-Феррайо, гдѣ были проданы, а команды, сухимъ путемъ вернулись на родину.

Казалось бы святѣйшимъ долгомъ русскаго правительства являлась забота о безпрепятственномъ возвращеніи побѣдоносной эскадры, для чего необходимо было всячески оттягивать разрывъ съ Англіей.

Однако, Россія поспѣшила впречься въ побѣдоносную колесницу Наполеона и, позабывъ о своемъ флотѣ, вѣрная только что заключенному союзу съ Франціей, объявила войну Великобританіи.

Тѣмъ временемъ, ветхіе корабли Сенявина попали въ жесточайшій, почти трехдневный, штормъ, приведшій многихъ изъ нихъ въ бѣдственное состояніе и эскадрѣ пришлось 28 октября 1807 года зайти въ Лиссабонъ.

Черезъ два дня французы заняли столицу Португаліи и англійскій флотъ приступилъ къ ея блокадѣ.

Съ 1 марта 1808 года эскадра поступила въ распоряженіе Наполеона, но какъ самъ Сенявинъ, такъ и весь остальной личный составъ, органически не могъ исполнять приказаній Императора, котораго они привыкли бить при всякомъ удобномъ случаѣ, а потому ни одно распоряженіе Наполеона такъ и не было выполнено.

Блокада продолжалась 10 мѣсяцъ и, когда маршалъ Жюно, разбитый англійскими войсками, вынужденъ былъ оставить Лиссабонъ, наша эскадра попала въ безвыходное положеніе. Казалось бы, Сенявину оставалось уничтожить корабли, а самому съ личнымъ составомъ сдаться въ плѣнъ, но одинъ изъ величайшихъ флотоводцевъ міра нашелся и при столь исключительно тяжелыхъ обстоятельствахъ.

Выходъ этотъ былъ по истинѣ геніальнымъ и стоилъ больше любой побѣды.

23 августа 1808 года Д. Н. заключилъ съ англійскимъ адмираломъ Коттонъ единственное въ исторіи всѣхъ временъ и народовъ соглашеніе, по которому русская эскадра не сдавалась на милость побѣдителя, но отдавалась Англіи на храненіе, съ тѣмъ, чтобы, по истеченіи 6 мѣсяцевъ по заключеніи мира, корабли были возвращены Россіи, или за нихъ будетъ уплочено, какъ за новые, а весь личный составъ будетъ доставленъ въ Россію на счетъ англійскаго правительства.

31 августа 1808 года въ сопровожденіи конвоирующей англійской эскадры, Сенявинъ съ 7-ю кораблями, вышелъ изъ Лиссабона.

Престижъ Д. Н. стоялъ такъ высоко, что англійскій адмиралъ подчинился ему, какъ старшему въ чинѣ и на переходѣ Сенявинъ командовалъ соединеннымъ флотомъ.

26 сентября 1808 года русская эскадра съ поднятыми андреевскими флагами вошла во вражескій рейдъ Портсмута, что вызвало неудовольствіе короля и бѣшенство англійскаго народа, требовавшаго немедленнаго съѣзда на берегъ адмирала и командировъ и спуска русскихъ военныхъ флаговъ.

Однако, Сенявинъ, находясь на рейдѣ главнаго порта владычицы морей проявилъ исключительную твердость гордо отвѣтивъ на всѣ требованія и угрозы.

«Я здѣсь еще не плѣнникъ, никому не сдавался, не сдамся и теперь, флагъ мой не спущу днемъ и не отдамъ его, какъ только съ жизнью моею».

Англичанамъ пришлось смириться и только черезъ три дня, какъ обычно, по пробитіи вечерней зори, андреевскіе флаги были спущены съ военными почестями, а адмиральскій флагъ и вымпела ночью.

Экипажи судовъ, черезъ годъ, были доставлены на англійскихъ судахъ въ Россію, а въ 1815 году только два корабля вернулись въ Кронштадтъ, остальные сгнили и за нихъ было уплочено, какъ за новые.

Такъ погибъ побѣдоносный русскій флотъ, давъ искупительной жертвой за пораженіе нашей арміи при Аустерлицѣ и Фридландѣ, но благодаря ему армія получила необходимую передышку и возмож-

ность подготовиться къ рѣшительному столкновенію съ Наполеономъ въ 1812-1814 годахъ.

По возвращеніи Сенявинъ подвергся опалѣ и былъ назначенъ главнымъ командиромъ Ревельскаго порта.

Въ началѣ 1813 года Д. Н. вышелъ въ отставку и переѣхалъ въ СПБ., гдѣ, получая всего лишь 1.000 рублей пенсіи, страшно бѣдствовалъ. Положеніе доблестнаго адмирала измѣнилось только съ воцареніемъ Николая I, рескриптомъ отъ 24 декабря 1825 года призвавшаго Сенявина на флотъ съ прежнимъ старшинствомъ.

На слѣдующій день Д. Н. пожалованъ въ генералъ-адъютанты, а, вскорѣ назначенъ командующимъ Балтійской эскадрой.

Въ 1826 году Сенявинъ произведенъ въ адмиралы и назначенъ Сенаторомъ.

Заболѣвъ водянкой, Д. Н. умеръ въ СПБ. 5-17 апрѣля 1831 года на 68 году отъ рожденія.

Расходы по погребенію были приняты на государственный счетъ, причемъ останки одного изъ величайшихъ флотоводцевъ міра удостоились рѣдчайшей почести, — самъ Императоръ Николай I командовалъ войсками во время печальной церемоніи.

Могила Дмитрія Николаевича Сенявина находится въ центрѣ Благовѣщенскаго собора Александро-Невской лавры въ СПБ.

Да будетъ имя, вѣнчаннаго побѣдами, великаго сына Россіи, дорого не только флоту и арміи, но и всѣмъ русскимъ людямъ. Память о немъ да сохранится на вѣки. **В. Меркушовъ.**

Д. ФОКАГИТОВЪ (контръ-адмиралъ Д. Никитинъ).

Моряки подъ Геокъ-Тепе

(Къ 50-тилѣтію этой операціи).

Полъ вѣка тому назадъ кронштадскія морскія власти были очень озабочены: нужно было срочно снарядить флотскую команду, которая по теперешней номенклатурѣ называлась бы «пулеметной», а тогда она звалась: «батареей морскихъ картечницъ». Предназначалась она въ Среднюю Азію въ отрядъ Генералъ-Адъютанта М. Д. Скобелева.

Бѣлый генералъ, какъ извѣстно, не былъ любимцемъ военныхъ властей того времени. Онѣ находили его человѣкомъ безпокойнымъ и неуравновѣшеннымъ. Дѣло, конечно, не обходилось и безъ нѣкоторой зависти къ славѣ его, какъ національнаго героя. Но послѣ катастрофы, постигшей подъ Геокъ-Тепе отрядъ генерала Ломакина, все это пришлось отбросить въ сторону и Скобелевъ не только спасъ упавшій было престижъ Россіи въ Средней Азіи, но и поднялъ его на небывалую дотолѣ высоту.

Получивъ фактически «полную мощь», какъ Главнокомандующій, Скобелевъ долженъ былъ выбрать изъ нѣсколькихъ десятковъ выдающихся и способныхъ адмираловъ и изъ сотенъ лихихъ и бравыхъ штабъ-офицеровъ флота, одного — для организаціи мороской части экспедиціи.

Геній Скобелева сказался и тутъ: онъ выбралъ для этого совсѣмъ молодого офицера, только что произведеннаго въ чинъ капитана 2 ранга. Офицеръ этотъ былъ — С. О. Макаровъ.

Нѣтъ нужды говорить о томъ, что морская часть была поставлена въ экспедиціи образцово. Разъ за это взялся С. О. Макаровъ — иначе и быть не могло.

Въ турецкую войну, какъ извѣстно, картечницы не примѣнялись. Опытъ же французовъ въ 1870 году съ прадѣдушкой теперешняго пулемета, «митральезой» далъ отрицательные результаты. Пулеметное дѣло заглохло на цѣлое десятилѣтіе.

Но въ концѣ 70-хъ годовъ во флотахъ всего міра появилась новинка: минныя суда. Для отраженія такого маленькаго, юркаго и быстроходнаго врага, имѣвшіяся тогда на судахъ орудія, медленно заряжавшіяся, оказались совершенно непригодными. Начались опыты съ «дѣдушкой» современнаго пулемета — картечницей.

Несомнѣнно иниціаторомъ посылки особаго морского отряда подъ Геокъ-Тепе былъ С. О. Макаровъ. Во всѣхъ областяхъ военнаго дѣла онъ показалъ себя провидцемъ того, что будетъ полъ вѣка спустя. Вѣроятно, и мысль объ устройствѣ «пулеметныхъ гнѣздъ», осуществленная много лѣтъ послѣ экспедиціи въ Геокъ-Тепе, приходила ему тогда въ голову.

Со Скобелевымъ Макарова связывала старая дружба временъ Турецкой войны. Въ ознаменованіе этой дружбы оба героя обмѣнялись своими Георгіевскими крестами и Макаровъ до самой кончины носилъ на груди Скобелевскій Георгій.

Какъ я припоминаю, батарея картечницъ выступила въ походъ подъ командой капитанъ-лейтенанта Зубова, которому не суждено было вернуться изъ

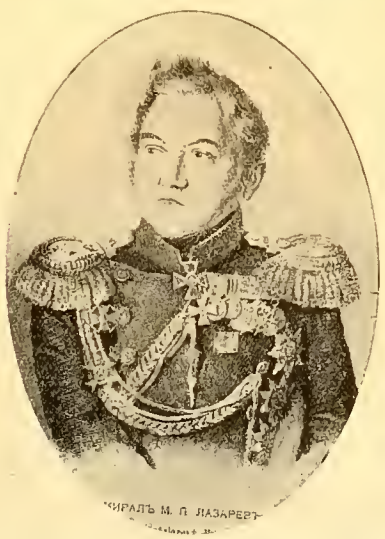

Адмиралъ Лазаревъ — изслѣдователь Южнаго Ледовитаго океана и создатель Лазаревской морской школы, давшей Нахимова, Корнилова, Истомина, Новосильскаго, Бутакова, Лихачева и др. видныхъ адмираловъ русскаго флота.

экспедиціи. Въ «Морскомъ Сборникѣ» 80-хъ годовъ былъ помѣщенъ подробный поденный отчетъ о трудахъ и боевой работѣ этой горсти моряковъ среди песковъ средней Азіи. Заканчивался отчетъ трогательнымъ приказомъ, отданнымъ нашимъ великимъ полководцемъ въ моментъ разлуки съ батареей, послѣ взятія Геокъ-Тепе. Приказъ этотъ былъ написанъ Скобелевымъ въ такихъ выраженіяхъ, что флотъ въ правѣ гордиться столь высокой оцѣнкой доблестной службы его представителей.

Изъ оставшихся въ живыхъ офицеровъ батареи я помню гардемарина Майера. Онъ славился своей храбростью, выдѣляясь даже среди храбрѣйшихъ офицеровъ отряда Бѣлаго генерала. Принимая участіе во всѣхъ опасныхъ предпріятіяхъ, какъ охотникъ, онъ вернулся изъ похода украшеннымъ Георгіемъ, но оказался «мичманомъ въ отставкѣ», такъ онъ былъ искалѣченъ при взрывѣ фугаса во время штурма.

Многіе изъ моихъ современниковъ навѣрное помнятъ высоко обаятельную личность Н. Н. Шемана — другого участника похода морской батареи. Шведъ по происхожденію и финляндскій гражданинъ Шеманъ былъ «рыцаремъ безъ страха и упрека». Занимая въ послѣдніе годы жизни въ чинѣ генералъ-майора флота должность начальника Финляндскаго Лоцманскаго Вѣдомства, онъ въ 1906 году, когда все вокругъ него кипѣло ненавистью къ Россіи и желаніемъ немедленно отложиться, смѣло выступилъ, какъ вѣрноподданный Русскаго Монарха и своимъ высокимъ моральнымъ вліяніемъ много способствовалъ къ изжитію мирнымъ путемъ этого тяжелаго кризиса.

Въ девяностыхъ годахъ въ комнатѣ-музеѣ Кронштадскаго Морского Арсенала можно было видѣть нѣсколько пушекъ необычнаго вида: сложный, хитроумный затворъ, рядъ тонкихъ стволовъ, вращавшихся на барабанѣ вокругъ оси. Легкіе металлическіе лафеты домашней работы — портовыхъ мастерскихъ имѣли колеса съ тонкими спицами, вродѣ велосипедныхъ. Уже и въ то время эти орудія казались чѣмъ то архаическимъ, вродѣ средневѣковыхъ аркебузовъ и пищалей.

Эти орудія и были нѣмыми свидѣтелями, реликвіями необычайно труднаго, тяжелаго похода вглубь Средней Азіи доблестной горсти русскихъ моряковъ, многіе изъ которыхъ вмѣстѣ со славой нашли себѣ и могилу среди тамошнихъ необозримыхъ песчаныхъ равнинъ.

Д. Фокагитовъ (Д. В Никитинъ).

Линейный корабль „Гангутъ“

Морской бой у Гангута, имѣвшій мѣсто 27 іюля 1714 года, рѣшилъ не только участь Финляндіи и Аландскихъ острововъ, но и самой Швеціи. Петръ о немъ говорилъ: «Гангутомъ Господь Богъ Россію прославить изволилъ, ибо ко многимъ побѣдамъ, дарованнымъ на землѣ, починъ и на морѣ вѣнчать благоволилъ». Но Гангутъ былъ не только первой, но и самой выдающейся побѣдой юнаго, рвавшагося въ бой, увѣреннаго въ своихъ силахъ и побѣдѣ русскаго флота, блестяще подготовленнаго и руководимаго адм. Петромъ Михайловымъ — самимъ царемъ. Свыше 200 лѣтъ праздновалась русскимъ флотомъ эта побѣда, одержанная въ день Св. Пантелеймона Цѣлителя.

Петръ, дававшій своимъ кораблямъ названія только что одержанныхъ побѣдъ, приказалъ заложить и лин. кор. «Гангутъ». Онъ принадлежалъ къ серіи: «Выборгъ», «Рига», «Ингерманландъ», «Перновъ», «Нарва» и «Лѣсное» и былъ, какъ и они, вооруженъ 66 пушками. Строились они по нѣсколько увеличеннымъ размѣрамъ перваго русскаго лин. корабля «Полтава», вооруженнаго 54 пушками и спущеннаго въ 1712 году. Первый русскій «Гангутъ» вошелъ въ строй въ 1718 году, подъ конецъ шведской войны Будучи флагманскимъ кораблемъ Балтійскаго флота, подъ кайзеръ-флагомъ, генералъ - адмирала Апраксина, онъ участвовалъ во

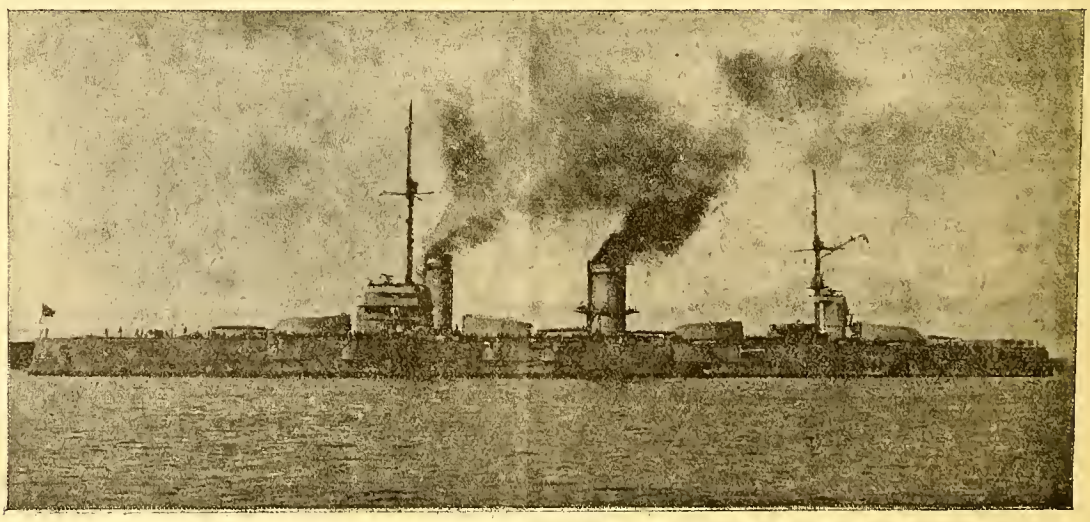

«ГАНГУТЪ» (1911 г.).

Морской бой у Гангута 27 іюля 1714 года.

всѣхъ высадкахъ, произведенныхъ на шведское побережье.

Второй «Гангутъ» — 74-пушечный лин. корабль — входившій въ 1827 году въ составъ эскадры гр. Гейдена, принялъ выдающееся уча стіе въ Наваринскомъ бою, гдѣ находился вторымъ въ линіи, за флагманскимъ кораблемъ «Азовъ». Въ этомъ бою огромный турецкій флотъ, насчитывавшій до 66 вымпеловъ съ 2224 орудіями и 22.000 чел. командъ, былъ уничтоженъ союзной англо-франко-русской эскадрой въ 27 вымпеловъ съ 1428 орудіями и 13.000 чел. команды. Англійскій адмиралъ Кодригтонъ — главнокомандующій — въ своемъ рапортѣ особенно отмѣтилъ выдающіяся дѣйствія русской эскадры, выполнившей въ бою главную задачу. Въ самый разгаръ сраженія въ 4 часа дня на «Гангута« устремился непріятельскій брандеръ, котораго онъ утопилъ нѣсколькими залпами. Когда бран деръ погрузился, надъ нимъ всплылъ чудесный образъ Божьей Матери Одигитріи, который немедленно былъ подобранъ шлюпкой и свято хранился на всѣхъ послѣдующихъ «Гангутахъ». Въ полночь, когда бой закончился, на «Гангутѣ» снова пробита тревога. Прямо на него шелъ турецкій фрегатъ. Вотъ онъ бушпритомъ врѣзался въ снасти гротъ мачты. Но не давъ опомниться туркамъ, наши матросы по бушприту и такелажу бросились на абордажъ, перебили турецкую команду, которая на палубѣ спѣшно разжигала костры, желая обратить свой корабль въ брандеръ, и захватили въ плѣнъ фрегатъ зачисленный въ составъ русскаго флота. Кромѣ того, въ Наваринскомъ бою «Гангутъ» артиллерійскимъ огнемъ утопилъ 2 турецкихъ корабля.

Самымъ неудачливымъ представителемъ семьи «Гангутовъ» былъ третій «Гангутъ», маленькій броненосецъ, построенный для защиты шхеръ и спущенный въ 1890 году. Его водоизмѣщеніе было 6592 тонны, скорость хода 14,5 узловъ, вооруженіе 1-12 дм.; 4-9 дм. и 4-6 дм. при довольно сильной для такого корабля бронѣ въ 16 дм.

Лѣтомъ 1897 года броненосецъ, будучи флагманскимъ кораблемъ Практической эскадры Балтійскаго моря (на немъ держалъ свой флагъ вице-адм. Тыртовъ) на Трапезундскомъ рейдѣ во время разворачиванія при стрѣльбѣ, коснулся не отмѣченной на картѣ подводной скалы и сталъ тонуть. Несовершенная система переборокъ и водоотливныхъ средствъ не дала возможности спасти броненосецъ, который черезъ нѣсколько часовъ, несмотря на всѣ принятыя мѣры, скрылся подъ водой. Къ счастью полный штиль далъ возможность спасти всю команду. К-ръ кап. 1 ранга Тихоцкій былъ судомъ оправданъ.

Четвертымъ и послѣднимъ «Гангутомъ» былъ линейный корабль Балтійскаго флота, принадлежащій вмѣстѣ съ «Севастополемъ», «Полтавой» и «Петропавловскомъ» къ серіи первыхъ русскихъ дредноутовъ, построенныхъ на основаніи опыта Японской войны. Его водоизмѣщеніе 23400 т. скорость хода 23 узла, вооруженіе 12-12 дм. и 16-4,7 дм. орудій. Спущенъ въ 1911 году. Въ теченіи всей Великой войны входилъ въ составъ главныхъ силъ Балтійскаго моря, часто выходя въ море, маневрируя въ шхерахъ, прикрывая Петербургъ и флангъ нашей арміи. Нѣмцы избѣгали встрѣчи съ нашими главными силами, почему къ большому огорченію команды, боя не произошло, но тѣмъ не менѣе роль 1-й бригады линейныхъ кораблей, въ составъ которой входилъ «Гангутъ», была ог ромна. Это былъ позвоночный столбъ всѣхъ нашихъ морскихъ силъ Балтійскаго моря. Первымъ командиромъ «Гангута», также слѣдившимъ за его постройкой былъ к. 1 р. Григоровъ. Затѣмъ имъ командовали флиг.-адъютантъ Кедровъ и к. 1 р. Палецкій.

Т.

Къ сожалѣнію редакціи не удалось своевременно достать портретовъ адмирала Грейга, побѣдителя у Гогланда, а также адмирала Невельскаго, присоединившаго Амурскій край къ Россіи.

Адмиралъ Нахимовъ — побѣдитель у Синопа и славный защитникъ Севастополя

Генералъ-Адмиралъ Е. И. В. Вел. Кн. Константинъ Николаевичъ — создатель парового и броненоснаго русскаго флота.

Адмиралъ Корниловъ — герой Севастополя.

КРАТКАЯ СПРАВКА О ПРОХОЖДЕНІИ СЛУЖБЫ АДМИРАЛОМЪ СЕНЯВИНЫМЪ.

1763 г. — Родился въ селѣ Комлевѣ Калужской губ. 1780. — Произведенъ въ мичманы. 1788. — Назначенъ генералъ - адъютантомъ къ св. кн. Потемкину. Въ томъ же году участвуетъ въ сраженіи при Фидониси и, командуя небольшимъ отрядомъ мелкихъ судовъ, ведетъ корсарскія операціи у Анатолійскаго побережья. 1789-1799. — Командуетъ кораблями «Св. Владиміръ», «Навархія», «Александръ» и «Св. Петръ», въ эскадрѣ адм. Ушакова. 1798. — Беретъ крѣпость Св. Мавры. 1799. — Участвуетъ во взятіи Корфу. 1800-1803. — Произведенъ въ контръ-адмиралы и назначенъ командиромъ ревельскаго порта. 1805. — Производится въ вице-адмиралы и назначается Главнокомандующимъ въ Средиземномъ морѣ. 1806. — Побѣдоносная Адріатическая кампанія. 1807. — Морскія побѣды у Тенедоса, Дарданелъ и Аѳона. 1808. — Передача русской эскадры на храненіе Англіи. 1811. — Назначеніе главнымъ командиромъ Ревельскаго порта. 1813. — Отставка. 1825. — Возвращеніе на службу, производство въ адмиралы, назначеніе сенаторомъ и генералъ - адъютантомъ. 1726. — Командующій Балтійскимъ флотомъ. 1831. — Кончина отъ водянки.

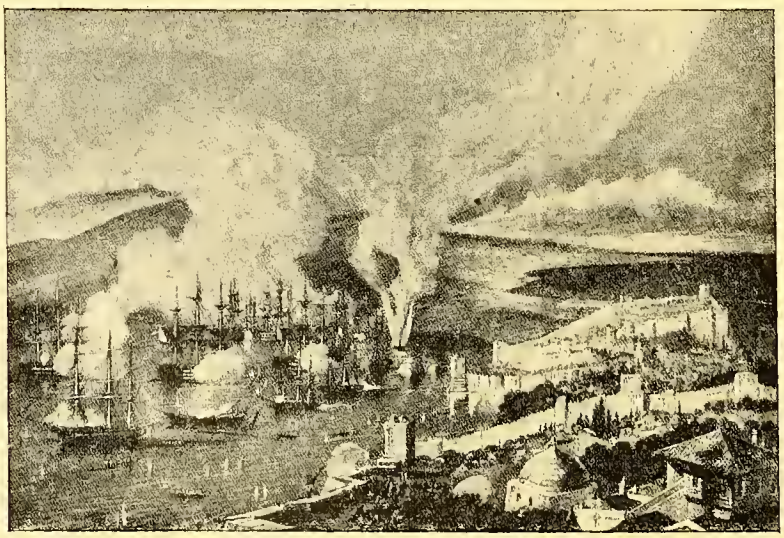

Сраженіе у Аѳонской горы 19 іюля 1807 г.

Памятникъ Бизертскимъ кораблямъ

ВОЗЗВАНІЕ.

Бизерта — одинъ изъ этаповъ Крестнаго пути Русскихъ людей, покинувшихъ свою Родину, непожелавшихъ признать безбожниковъ - большевиковъ.

10 лѣтъ тому назадъ, послѣ кровавыхъ боевъ на Перекопѣ, Русская Армія и сопровождавшіе ее Русскіе люди, женщины, дѣти — всего около 120 тысячъ человѣкъ, покинули послѣднюю пядь родной земли.

Вся эта масса людей размѣстиласть на военныхъ и коммерческихъ судахъ. Военные корабли пошли къ далекимъ Африканскимъ берегамъ въ Бизерту, куда Русская Эскадра съ благоговѣніемъ донесла нашу святыню — Андреевскій Флагъ, спасши и сохранивши доблестную Русскую Арімю для будущихъ подвиговъ и славы.

Но кораблямъ нашимъ Господь не судилъ вернуться на Родину: въ Бизертѣ эскадра нашла свой конецъ... Ея нѣтъ, но жива память о ней, жива надежда, что она будетъ опять. Есть живые свидѣтели славы нашихъ родныхъ кораблей, участники ихъ боевой славы, носители священныхъ завѣтовъ славнаго Андреевскаго Флага.

Армія спасена, спасены десятки тысячъ русскихъ людей для новой борьбы за честь Родины — вотъ подвигъ русскихъ кораблей, и подвигъ этотъ долженъ быть увѣковѣченъ во славу нашей Россіи.

Для этой цѣли въ Бизертѣ образовался Комитетъ для сбора пожертвованій на постройку молитвеннаго памятника (Храма или Часовни, въ зависимости отъ собранной суммы) роднымъ Кораблямъ, въ которомъ предполагается установить мраморныя доски съ ихъ именами — пусть память о нихъ чтится во-вѣки — они честно исполнили свой долгъ передъ Родиной.

Комитетъ шлетъ свой призывъ ко всѣмъ Русскимъ людямъ и въ особенности къ бывшимъ Бизертянамъ о помощи этому святому дѣлу.

Вѣримъ, что съ Божьей помощью, общими усиліями мы преодолѣемъ всѣ трудности и Православный Крестъ возсіяетъ на Африканскомъ берегу.

Всякая жертва будетъ принята съ молитвенной благодарностью. Предсѣдатель Комитета.

Контръ-Адмиралъ **С. Н. Ворожейкинъ.**

Пожертвованія просятъ направлять въ Редакцію журнала «Часовой» или же на имя Казначея Комитета, по адресу:

M. G. Janouchevsky, rue d'Espagne, maison Hersent, Bizerte (Tunisie).

Черезъ «Часовой» поступило на постройку памятника кораблямъ Русской эскадры въ Бизертѣ отъ Е. В. Княжны Вѣры Константиновны 60 фр., а съ прежде поступившими — 976 фр. 08 сант., 10 бельг. фр. и 290 лева.

На французскомъ языкѣ вышла книга нашего сотрудника С. К. Терещенко (Дмитрія Новика)

«РУССКО - ЯПОНСКАЯ ВОЙНА»

Изданіе Пайо.

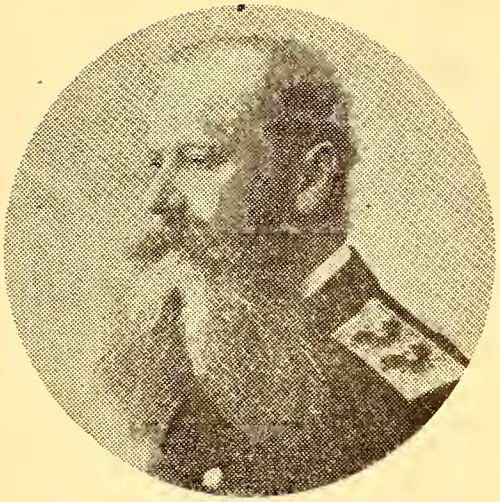

Адмиралъ Макаровъ, выдающійся русскій ученый, изобрѣтатель и морякъ, отличившійся въ Турецкой и Японской войнахъ.

Адмиралъ Эссенъ — герой Портъ-Артура и возсоздатель русскаго флота, послѣ японской войны.

Адмиралъ Колчакъ — выдающійся морякъ, командующій Черноморскимъ флотомъ и Верховный Правитель Россіи. Погибъ отъ руки большевиковъ за честь Россіи.

Военный отдѣлъ

Бесѣды о войнѣ и мирѣ

Ген.-отъ-инф. Ю. ДАНИЛОВЪ.

XIV.

Позиціонная война, временно умалившая, какъ мы видѣли, въ глазахъ нѣкоторыхъ изслѣдователей, значеніе пѣхоты, въ еще большей степени содѣйствовала съуженію въ **боевомъ** отношеніи и взгляда на конницу, какъ отдѣльный родъ оружія, такъ какъ главное свойство кавалеріи — подвижность — стало **непримѣнимымъ** въ условіяхъ окопной войны.

Почти во всѣхъ арміяхъ, принимавшихъ участіе въ войнѣ, **конница, подъ вліяніемъ позиціонной войны, была ссажена съ коней и превращена въ пѣшія части,** отсиживавшіяся въ окопахъ, наравнѣ съ пѣхотой, но только на менѣе отвѣтственныхъ участкахъ, въ виду ограниченной силы ея огня. Въ соотвѣтствіи съ этимъ, нормальнымъ видомъ боя для конницы, многіе считали **бой огневой;** примѣненіе же **холоднаго оружія** стало признаваться явленіемъ какъ-бы исключительнымъ. Постепенно, однако, взглядъ на кавалерію, какъ на силу «уснувшую вѣчнымъ сномъ», **подвергся болѣе правильному видоизмѣненію.**

Прежде всего, подъ впечатлѣніемъ все той же силы современнаго огня, стали вспоминать, что кавалерія, благодаря своему конскому составу, можетъ быть использываема, какъ **быстрая носительница огня,** для заполненія разрывовъ или незанятыхъ пространствъ на фронтѣ и для созданія, въ цѣляхъ ли обороны или наступательной угрозы, **огневыхъ участковъ на флангахъ.**

Подобную роль, нерѣдко выпадавшую и на нашу конницу, особенно часто выполняла **французская** кавалерія въ теченіе первой половины 1918 года, когда нѣмцы напрягали всѣ свои силы, чтобы сломить англо-французскій фронтъ и часто бывали на грани къ побѣдѣ. Однимъ изъ примѣровъ подобной переброски кавалеріи можетъ, напримѣръ, служить форсированный маршъ II-го кав. корпуса, прошедшаго въ концѣ мая 18-го года изъ Нефшателя въ 3 сутокъ 185 километровъ и усилившій оборону мѣстности въ районѣ лѣса Виллеръ-Коттере.

Хотя **въ отношеніи скорости передвиженія** пѣхота, посаженная въ **автомобили,** явилась серьезнымъ конкуррентомъ для конницы, однако, **зависимость машины отъ дорогъ, а иногда и отъ запасовъ горючаго,** ослабила эту конкурренцію и подчеркнула незамѣнимость въ нѣкоторыхъ случаяхъ способа передвиженія стрѣлковъ **верхомъ на коняхъ.** Мы видѣли, съ другой стороны, возможность перевозки пѣхоты и на повозкахъ. Но суточные переходы такой конницы менѣе кавалерійскихъ. Кромѣ того, при перевозкахъ на подводахъ все же существуетъ зависимость отъ дорогъ, которой нѣтъ при передвиженіяхъ верхомъ.

Въ стремленіи **усилить огонь конницы,** первоначальныя задачи возродителей кавалеріи были направлены къ тому, чтобы болѣе широко снабдить конныя части **пулеметами** разнаго типа и **артиллеріей,** а также придать къ этимъ частямъ отряды **циклистовъ.**

Постепенно, однако, значеніе кавалеріи развернулось значительно **шире.** И хотя часть задачъ, которыя въ прежнее время считалось возможнымъ возлагать исключительно на кавалерію, нынѣ разрѣшается, въ нѣкоторыхъ случаяхъ даже полнѣе, при помощи новыхъ техническихъ средствъ (напр., **авіаціи** и **безпроволочнаго телеграфа),** тѣмъ не менѣе, даже и эти задачи, касающіяся развѣдки (напримѣръ ночью или въ лѣсахъ), и службы связи, **не могутъ быть исключаемы** изъ программы боевой подготовки современной кавалеріи.

Даже наиболѣе спорные нынѣ вопросы — о возможности и цѣлесообразности **эксплоатаціи побѣды** кавалеріей и объ **организаціи глубокихъ конныхъ рейдовъ** въ непріятельскую страну не получили въ боевой обстановкѣ своего утвержденіе. Что же касается выполнимости **конныхъ атакъ** противъ разныхъ родовъ оружія, то **возможность таковыхъ блестяще подтверждена доблестными дѣйствіями нашей конницы** въ начальный періодъ войны.

Конечно, случаи для такихъ дѣйствій стали болѣе рѣдкими, но отъ этого впечатлѣніе и вліяніе ихъ на общее положеніе дѣлъ можетъ только **возрасти.**

Французскимъ уставомъ, вышедшимъ послѣ войны, кавалерія все же превращалась въ ѣздящую пѣхоту. Лошадь для французскаго кавалериста — лишь средство для маневра; бой же, по указаніямъ устава, кавалеристъ **нормально** ведетъ въ пѣшемъ строю. Дѣйствія въ конномъ строю считаются **примѣнимыми,** какъ общее правило, лишь **для мелкихъ единицъ,** примѣрно, не свыше эскадрона.

Судя по отдѣльнымъ отзывамъ въ печати, въ **Германіи не склонны** къ столь ограничительному отношенію роли кавалеріи въ будущемъ. Приходится встрѣчаться съ мнѣніями, что, хотя современныя условія не способствуютъ дѣйствіямъ кавалеріи въ конномъ строю, однако, эти дѣйствія все же **остаются возможными.**

Думается, что и намъ, **русскимъ,** слѣдуетъ воз-

держаться отъ крайностей и не исключать возможности примѣненія кавалеріей въ бою конныхъ атакъ.

Наша конница имѣетъ къ этому роду дѣйствій особое влеченіе и умѣніе ея выполнять конныя атаки подкрѣплено богатымъ опытомъ минувшей воййы. Поэтому нѣтъ основаній сомнѣваться, что дѣйствія ея въ конномъ строю могутъ найти себѣ примѣненіе и въ будущемъ, особенно на обширныхъ равнинныхъ фронтахъ, являющихся характерными для пограничныхъ съ Россіей районовъ и обезпечивающихъ возможность болѣе широкаго, чѣмъ на западѣ, развитія маневренныхъ дѣйствій.

Интересно отмѣтить, что на съѣздѣ кавалерійскихъ начальниковъ, происходившемъ въ С. С. С. Р. въ апрѣлѣ сего года, красные кавалеристы признали по тѣмъ же причинамъ «большой удѣльный вѣсъ конницы въ ситемѣ строительства совѣтскихъ вооруженныхъ силъ и ея огромное значеніе въ будущихъ вооруженныхъ схваткахъ».

Будутъ ли полки 4-хъ или 6-ти эскадронные — этотъ вопросъ едва-ли имѣетъ особо существенное значеніе и, мнѣ думается, онъ долженъ быть поставленъ въ зависимость, прежде всего, отъ численнаго состава эскадроновъ. Необходимо, чтобы конный полкъ не былъ чрезмѣрно слабымъ въ конномъ строю, а спѣшившись, онъ долженъ быть способнымъ развить огонь, приближающійся, по силѣ, къ огню батальона пѣхоты, а, слѣдовательно имѣть и соотвѣтствующее число пулеметовъ.

Ю. Даниловъ.

(Продолженіе слѣдуетъ)

Большая Берта

Въ одномъ иллюстрированномъ англійскомъ журналѣ появилась рецензія о только выпущенной книгѣ англійскаго подп. Генри Миллеръ — «The Paris Gun». «

Всѣмъ намъ извѣстно о той чудовищной пушкѣ, которую прозвали Большая Берта и которой нѣмцы начали обстрѣливать Парижъ съ разстоянія 75 миль (113 верстъ). Однако, до настоящаго времени нѣмцы умѣли хранить секретъ и широкой публикѣ почти ничего не было извѣстно, какъ о самой пушкѣ, такъ и о ея балистическихъ данныхъ. Поэтому, мы полагаемъ, что даже и тѣ неполныя данныя, которыя помѣщены въ указанной выше статьѣ, будутъ прочтены съ интересомъ.

Самъ подполковникъ Миллеръ не сообщаетъ, какимъ образомъ ему удалось достать публикуемыя имъ свѣдѣнія.

Большая Берта — это чудовище, имѣвшее стволъ, равный 120 футамъ (высота средняго десятиэтажнаго дома), помѣщалась на массивной кареткѣ, высотою 25 футовъ (3 съ полов. сажени — 7 съ полов. метровъ). Для установки ея вырывалась громадная яма, на днѣ которой клался баластъ, а въ спеціальныхъ углубленіяхъ были положены радіусомъ 18 жел. д. балокъ. На эти балки клались стальные щиты, толщиною 0,75 метра, образовывающія кругъ діаметромъ въ 33 фута (10 метровъ) съ отверстіемъ посрединѣ, діаметромъ около 4 метровъ. Глубина всей ямы была около 2 метровъ.

Зарядъ большой Берты состоялъ изъ 3-хъ частей — 2 изъ нихъ вѣсомъ въ 112 и 165 фунтовъ, были зашиты въ шелковые мѣшки, а 3-я представляла собою мѣдный патронъ, вѣсомъ въ 154 фунта. Снарядъ, вѣсомъ въ 264 фунта проходилъ стволъ орудія, испытывая давленіе въ свое дно въ 1 милліонъ фунтовъ. Какія вычисленія надо было продѣлать, чтобы снарядъ, дѣлавшій 107 оборотовъ въ 1 секунду, проходя стволъ не опрокинулся бы по выходѣ и сохранилъ бы свое поступательное движеніе. Черезъ 0,02 секунды, снарядъ вылеталъ изъ орудія съ начальной скоростью болѣе полутора километра въ секунду, съ энергіей 8 милліардовъ футофунтовъ (футъ 0,429 арш. — 0,305 метра). Какъ только снарядъ погружался въ воздухъ, онъ встрѣчалъ сопротивленіе въ 2.000 фунтовъ. Въ 25 секундъ снарядъ былъ уже на высотѣ 18 километровъ въ воздухѣ, плотность котораго составляла только лишь 0,1 плотности воздуха на поверхности земли. На 90 секундѣ снарядъ достигалъ высшей точки своей траэкторіи — 36 километровъ. Воздуха тамъ, собственно, уже не было. Такимъ образомъ, по меньшей мѣрѣ 75 километровъ онъ проходилъ, такъ сказать, въ безвоздушномъ пространствѣ. Проходя низкіе слои воздуха, снарядъ терялъ значительно въ скорости, которая изъ болѣе чѣмъ полтора килом. доходила только лишь до 1 километра. Спускаясь, снарядъ набиралъ вновь скорости, но, встрѣчая далѣе сопротивленіе густыхъ слоевъ воздуха, онъ вновь ее терялъ. Траэкторія снаряда была настолько фантастична, что, при вычисленіи должны были быть приняты во вниманіе кривизна земли, а также разстояніе, проходимое землею при своемъ вращеніи между временемъ выхода снаряда изъ дула и попаданіемъ.

23марта 1918 г. парижане впервые испытали на себѣ дѣйствіе большой Берты. Французы, на основаніи вычисленій одного изъ своихъ астрономовъ, быстро установили, что большая Берта находится у г. Крепи, въ такъ называемомъ Лаонскомъ углу. На самомъ дѣлѣ, оказалось, что на этой позиціи такихъ пушекъ было 3 (всего ихъ было сдѣлано 7). Одна изъ нихъ была приведена въ негодность огнемъ французской дальнобойной контръ-батареи, дѣйствовавшей наиболѣе разрушительными снарядами; у другой разорвало казенную часть и только лишь третья продолжала дѣйствовать, но уже съ перерывами, т. к., опасаясь участи первой, приходилось мѣнять позиціи (Бомонъ, Брюэръ) и болѣе искуссно скрывать ее отъ союзныхъ летчиковъ.

Въ іюлѣ 1918 года, когда нѣмцы увидѣли отчетливо начало конца, большая Берта была снята съ позиціи у г. Суасона. Быстрота, съ которой это было сдѣлано, а также всѣ передвиженія такого рода исполинскихъ пушекъ, ихъ маскировка и перевозка, заставляютъ отдать должное нашимъ быв. врагамъ.

Обращаясь къ дѣйствію вообще большой Бер-

ты, нужно установить, что существеныхъ разрушеній она не произвела и дѣйствіе ея было болѣе моральное. Всего большая Берта произвела 367 выстрѣловъ. Много снарядовъ падали внѣ своей цѣли, а падавшіе въ Парижѣ иногда никого не ранили. Такъ, напримѣръ, за 3 дня попавшими въ Парижъ 58 снарядами было убито 14 мужчинъ, 11 женщинъ и 2 ребенка. Относительно, это была большая цифра, но, если сравнить ее съ затратой энергіи, издержками, то она не оправдала возлагавшихся на нее надеждъ. Одинъ лишь только разъ снарядъ произвелъ, дѣйствительно, потрясающее дѣйствіе. Это было въ Св. Пятницу, когда снарядъ пробилъ крышу церкви Сенъ-Жерменъ де Пре и, разорвавшись, убилъ 88 человѣкъ и ранилъ 67. Всего за все время бомбардировки Парижа было убито 250 человѣкъ и ранено 646 человѣкъ.

Что сталось съ большой Бертой, неизвѣстно, хотя по условіямъ Версальскаго договора она должна была быть передана союзникамъ. **В. К.**

Изъ совѣтской литературы

(Продолженіе).

Какъ и надо было ожидать, въ совѣтскомъ «Военномъ Вѣстникѣ» — весьма обстоятельномъ (съ совѣтской точки зрѣнія) является агитаціонный отдѣлъ. Напримѣръ, въ номерѣ 28 онъ заключаетъ двѣ крупныя статьи: «Пятый конгрессъ Профинтерна о задачахъ революціоннаго профдвиженія» и «Результаты германскихъ выборовъ». Первая изъ нихъ разсматриваетъ въ историко-соціальномъ отношеніи теченіе событій за послѣдніе 2 съ половиной года, — удѣляетъ преимущественное вниманіе развернувшемуся во всѣхъ странахъ экономическому кризису, названному «кризисомъ капитализма», положенію рабочаго класса въ СССР и другихъ странахъ и борьбы: а) экономической и б) за созданіе массовыхъ красныхъ профсоюзовъ. Всемірная ситуація разсматривается, понятно, подъ специфическимъ, совѣтскимъ, угломъ зрѣнія и опредѣляется, какъ весьма печальная для буржуазныхъ государствъ и цвѣтущая для Совѣтсоюза. Описавъ «отчаянное» положеніе рабочихъ въ Европѣ, авторъ продолжаетъ: «въ странѣ побѣжденнаго соціализма, мы видимъ совершенно иную картину положенія рабочаго класса. Здѣсь, одновременно съ бурнымъ ростомъ соціалистической промышленности и сельскаго хозяйства, происходитъ подъемъ уровня жизни рабочихъ массъ. Къ настоящему времени въ СССР реальная заработная плата рабочихъ достигла 167% довоеннаго уровня... Въ то время, какъ въ странахъ капитала съ каждымъ мѣсяцемъ растетъ армія безработныхъ, количество безработныхъ въ СССР среди промышленныхъ рабочихъ является совершенно незначительнымъ, а въ рядѣ отраслей промышленности ощущается даже недостатокъ рабочей силы, особенно «квалифицированной».

Однако, этого отрывка достаточно, чтобы оцѣнить по справедливости внутреннее содержаніе статьи, которая является ничѣмъ инымъ, какъ агитаціонной. Сконструирована она весьма искусно, написана — литературно, въ ровномъ, спокойномъ тонѣ и можетъ казаться весьма убѣдительной для лицъ знакомыхъ съ тѣмъ, что дѣлается внѣ Совдепіи только по ея газетамъ.

Слѣдующая часть — борьба за созданіе массовыхъ красныхъ профсоюзовъ оцѣниваетъ благопріятные результаты борьбы за послѣдніе 2 съ половиною года, между IV и V конгрессами, съ «соціалъ-фашистскимъ «профаппаратомъ» и требуетъ дальнѣйшаго развитія достигнутаго успѣха. V конгрессъ профинтерна поставилъ задачей «политическое завоеваніе массъ на сторону революціи», особенно использовавъ данный моментъ обострения «противорѣчій капитализма». Тѣмъ не менѣе авторъ признаетъ эту борьбу трудной, такъ какъ приходится имѣть дѣло съ «тройственымъ союзомъ», состоящимъ изъ предпринимателей, буржуазнаго государства и соціалъ-фашистовъ. Попутно онъ обвиняетъ профсоюзы въ недостаточномъ уясненіи обстановки и приводитъ требованія V конгресса Профинтерна болѣе приблизиться къ повседневнымъ экономическимъ нуждамъ рабочихъ и большей смѣлости и т. д.

Въ статьѣ приведены многочисленные тактическіе пріемы для скорѣйшаго покрытія всѣхъ странъ сѣтью красныхъ профессіональныхъ союзовъ. Какъ и предыдущая, она написана умно.

Вообще, агитаціонныя и политически-партійныя статьи имѣются самаго разнообразнаго содержанія. Общей присущей имъ особенностью является отсутствіе теоретичности, стройнаго развитія выводовъ и спекулятивнаго мышленія, но зато онѣ насыщены примѣрами «работы» на конкретныхъ случаяхъ. Цѣлью ихъ является впусканіе своихъ щупальцевъ во весь народный организмъ,, подчиненіе его міросозерцанія коммунистической идеологіи и подведеніе его подъ уровень правящей партіи.

Важное значеніе въ данномъ отношеніи принадлежитъ Красной Арміи, пропускающей черезъ свои ряды большую часть народонаселенія въ томъ возрастѣ, когда память крайне остра, впечатлѣнія — самыя сильныя, чужія мнѣнія охотно воспринимаются на вѣру, безъ критическаго анализа — плода жизненнаго опыта и, дѣйствительно, Р. К. К. А. можетъ служить нынѣ интенсивной коммунистической школой.

Стремленія политическаго аппарата Р. К. К. арміи, прохватывающаго ее сверху донизу, направлены въ это русло, слѣдствіемъ чего всѣ тактическія занятія настолько тѣсно переплетаются съ политическими, что просто сливаются съ ними. Напримѣръ, на ученіяхъ и маневрахъ время отдыха используется спеціалистами для соотвѣтствующихъ бесѣдъ. Послѣднія не должны, по мнѣнію «Вѣстника», являться оффиціальнымъ, заранѣе предусмотрѣннымъ отбываніемъ «номеровъ» занятіемъ, но, въ зависимости отъ искусства агитаціоннаго аппарата, возникать сами собою и незамѣтно захватывать и окружать подлежащей обработкѣ людской матеріалъ. Одновременно сильно учитывается возможность контакта арміи съ населеніемъ, которое попутно тоже должно втягиваться въ эти бесѣды.

Насколько детально и тщательно разработана система моральнаго захвата населенія СССР можетъ служить статья Матвѣева въ №. 30, озаглавленная — «Важный участокъ работы» и изслѣдующая «работу съ семьями» командиаго состава, согласно постановленія 2 всеармейскаго совѣщанія секретарей ячеекъ при ПУРѢ.

Повидимому, до сихъ поръ на эту отрасль обращалось мало вниманія, да и работа съ женами начсостава оказывалась нелегкою, вѣроятно, въ силу присущаго женщинамъ консерватизма. Большую помощь для втягиванія ихъ въ коммунизмъ составило а) предоставленіе имъ мѣстъ въ различныхъ общественныхъ организаціяхъ, б) содѣйствіе воспитанію дѣтей, выражающееся въ устройствѣ особыхъ дѣтскихъ комнатахъ и домахъ при полкахъ, гдѣ дѣти поручаются спеціальнымъ воспитательницамъ. Мѣропріятіе это было сначала встрѣчено матерями недружелюбно, но потомъ начало прививаться и сдѣлалось однимъ изъ этаповъ разрушенія семьи.

Для интереса приводимъ данныя о составѣ (въ одномъ изъ полковъ) женъ начсостава по соціальному происхожденію: изъ 82 «полковыхъ дамъ»: а) 8 — бывшія работницы; б) 15 — дочери рабочихъ; в) 30 — дочери служащихъ и кустарей и г) 9 — изъ прочихъ слоевъ народонаселенія.

Законченнымъ образованіемъ владѣли лишь 10 изъ нихъ, одна же оказалась совсѣмъ неграмотной.

Другимъ характернымъ типомъ спеціальной политической обработки населенія является такъ называемое «культурное обслуживаніе маневровъ», опытъ чего былъ продѣланъ въ районѣ Кіева. Заключалось оно въ томъ, что была организована Кіевскимъ «домомъ красной арміи» — «художественная группа», иначе сказать, труппа артистовъ, которая сопровождала войска на маневры и давала для красноармейцевъ концерты и представленія въ часы отдыха. Но рядомъ съ обслуживаніемъ войскъ преслѣдовалась и другая цѣль, а именно борьба съ народными «старыми обычаями и традиціями». Вотъ какъ повѣствуетъ объ этомъ И. Юноверъ въ № 32 «Вѣстника»: «Такъ, въ одномъ селѣ происходила свадьба. Она увлекла много селянъ, кое кого изъ красноармейцевъ. Немедленно въ этомъ районѣ развернула свою работу концертная группа и въ результатѣ публика **отхлынула отъ свадьбы и собралась послушать концертъ** (подчеркн. нами). Необходимо также отмѣтить, что актеры сами заразились красноармейскимъ энтузіазмомъ, вели работу живо и дружно».

Намъ кажется, что перечисленные примѣры достаточно ясно обрисовываютъ политическое направленіе журнала и его содержаніе въ данномъ смыслѣ, почему въ слѣдующей статьѣ мы перейдемъ къ спеціально военному содержанію его.

Къ уже сказанному прибавимъ, покамѣстъ, только то, что изложеніе большинства авторовъ оставляетъ желать многаго: слогъ ихъ — тяжелый, невыработанный, мало литературный, статьи насыщены специфическими большевистскими выраженіями, что затрудняетъ чтеніе, не говоря уже о всюду введенныхъ многочисленныхъ сокращеніяхъ.

А. Н. Виноградскій.

Военно-химическое дѣло

ЯДОВИТЫЙ ТУМАНЪ ВЪ БЕЛЬГІИ.

Печать Европы и Америки помѣстила рядъ статей о ядовитомъ туманѣ, который имѣлъ мѣсто въ продолженіи ночей 5 и 6 декабря 1930 года въ долинѣ рѣки Маасъ, а именно, на площади фабричныхъ городовъ Энжи и Флэмаля, въ нѣсколькихъ километрахъ отъ Льежа. Туманъ былъ особенно плотный, что не представляло бы ничего особеннаго, такъ какъ именно въ этой мѣстности, такое явленіе наблюдается ежегодно и довольно часто.

Лишь то обстоятельство, что въ теченіе нѣсколькихъ часовъ было отравлено около шестидесяти человѣкъ мѣстныхъ жителей и множество домашнихъ животныхъ, заставило власти обратить вниманіе, равно, какъ и печати.

Избѣжавшіе смерти заявили слѣдственнымъ властямъ, медикамъ и химикамъ, прибывшимъ на мѣсто катастрофы о чувствѣ внутренняго жженія при вдыханіи воздуха. Одинъ изъ французскихъ ученыхъ представилъ двѣ гипотезы: первая изъ нихъ заключается въ томъ, что на находящемся по близости къ мѣсту катастрофы заводѣ, фабрикующемъ какіе либо токсическіе газы, былъ произведенъ какой либо опытъ, неправильно поставленный въ своемъ химическомъ исполненіи; вторая — возможность взрыва резервуара аміака въ одномъ изъ соѣднихъ заводовъ. Никакихъ основаній эти двѣ гипотезы не имѣютъ: заводовъ, фабрикующихъ въ этой мѣстности ядовитые газы — не имѣется и никакого взрыва на заводѣ, производящемъ синтетическій аміакъ, не происходило. Естественно, что, если бы такой взрывъ имѣлъ бы мѣсто, то онъ создалъ бы немедленно весьма плотный синевато-зеленый туманъ, имѣющій весьма мало ядовитыхъ свойствъ, весьма легко распознаваемый при вдыханіи каждымъ химикомъ и никогда не производящій чувства жженія.

Профессоромъ Триллатомъ (Пастеровскій Институтъ въ Парижѣ) было высказано предположеніе, что это просто вопросъ отравленія отъ тумана, заключавшаго въ себѣ ядовитые газы, въ чемъ, конечно, никто и не сомнѣвался. Подъ извѣстными атмосферными условіями влажность (воздухъ, насыщенный влажностью, температура, вискозность, іонизація атмосферы, барометрическая депрессія и прочее) переходитъ въ безчисленное количество капельно-жидкихъ частицъ, кои растворяютъ токсическіе газы, однако это не для всѣхъ газовъ имѣетъ мѣсто. Дисперсія нѣкіихъ газовъ производится лучше въ частицахъ воздуха, находящихся именно не въ капельно жидкомъ состояніи, а наоборотъ — въ газообразномъ, при чемъ: для нѣкоторыхъ токсическихъ газовъ при большой плотности атмосферы, а для иныхъ именно при малыхъ плотностяхъ, какъ въ средѣ, куда попалъ данный газъ или комбинація таковыхъ, въ качествѣ посторонняго (постороннихъ) тѣла для даннаго объема воздуха. Такимъ образомъ и этотъ взглядъ, по существу своему, ничего новаго не даетъ.

8-го декабря 1930 года англійскій корреспондентъ

опубликовалъ мнѣніе англійскаго доктора — аэоролога Овенса, что въ настоящую эру всѣ заводы выпускаютъ изъ своихъ высокихъ трубъ дымы и газы, то есть вообще газы, не могущіе быть утилизированными для нуждъ даннаго завода, выпускающаго газы наружу, именно при «высокихъ» ихъ температурахъ, и что въ данномъ случаѣ могъ имѣть мѣсто выпускъ газовъ или дымовъ при «низкой» температурѣ. Съ физико-химической точки зрѣнія — высказанный взглядъ представляетъ лишь одну изъ весьма многихъ «вводныхъ» данныхъ и при томъ весьма общаго порядка. Вышеуказанные пострадавшіе города находятся въ фабричномъ районѣ, наполненномъ разными химическими заводами (сѣрной кислоты и пр.) и металлургическими, то есть, въ сущности, тоже химическими: цинковое производство, обжигательныя печи и прочее; заводы находятся подъ бдительнымъ контролемъ фабричной инспекціи и фактовъ, подобныхъ имѣвшимся — пока не было зарегистрировано. Слѣдуетъ еще отмѣтить, что въ данное время, многіе заводы этой зоны частью сократили свои производства, а частью совершенно закрыли; слѣдовательно, въ прошломъ, напримѣръ, году потокъ выпускавшихся газовъ изъ трубъ былъ гораздо болѣе мощный, при рѣзко, слѣдовательно, отличномъ составѣ какъ самихъ газовъ, взятыхъ въ отдѣльности, такъ и общаго ихъ состава надъ данной точкой земной коры, который вмѣстѣ съ тѣмъ мѣняется ежесекундно; туманы же — также имѣли мѣсто и при этомъ такой же плотности, какъ и теперь. Химическій анализъ взятыхъ образцовъ воздуха не опубликованъ и до настоящаго времени. Однако, что можно ожидать отъ данныхъ такового, кромѣ какихъ либо предположеній весьма общаго характера и для даннаго именно частнаго случая: въ надземномъ, открытомъ, свободномъ воздушномъ пространствѣ, на высотѣ массы фабричныхъ трубъ, составъ газовъ, а значитъ и ихъ реакціи, часто аутокаталистическаго характера, — ежесекундно мѣняется. Только лишь въ томъ случаѣ химическій анализъ принесетъ пользу, если: 1) кѣмъ то, со злымъ умысломъ, были введены въ воздухъ, пользуясь туманомъ, нарочно приготовленные ядовитые газы; въ послѣднемъ случаѣ анализъ немедленно укажетъ, что именно было прибавлено къ воздуху. Однако, этотъ случай, то есть, нарочитая цѣль примѣшиванія ядовитыхъ газовъ, повидимому, совершенно исключается, такъ какъ подобнаго рода опыты такимъ образомъ не ставятся. 2) Если фабричная инспекція не слѣдила за нейтрализаціей дымовъ (газовъ) выходящихъ изъ трубъ (высокихъ, малыхъ и пр.) и отводовъ.

М. Костевичъ.

Парижъ, мартъ 1931 г.

Авіо-пушки

По проникшимъ въ печать свѣдѣніямъ, можно уже судить объ успѣхѣ экспериментальной работы британской военно-авіаціонной техники въ области воздушной артиллеріи.

Такъ, дирекція Napierairplane Works опубликовала краткое, но краснорѣчивое сообщеніе о ходѣ работъ надъ изготовленіемъ дредноута-аэроплана сплошь металическаго и несущаго орудіе.

«Производятся опыты — гласитъ сообщеніе — съ аэропланами, спеціально приспособленными для установки орудій, стрѣляющихъ снарядами, въ отличіе отъ ставшаго обыкновенной моделью аэроплана съ пулеметами. Успѣхи въ сферѣ металлическаго строительства воздушныхъ аппаратовъ, а въ особенности, вновь изобрѣтенный способъ для уменьшенія отката большого орудія, дали возможность фирмѣ соорудить спеціальный Wast and Napier аэропланъ-орудіе, несущій небольшого калибра пушку».

Вслѣдъ за этимъ, появилось сообщеніе о томъ, что летчики Royal Air Force производятъ на экспериментальномъ аэродромѣ Martlesham Heath (вблизи г. Испвичъ) опытные полеты съ новымъ типомъ одномѣстнаго боевика, «способнаго революціонизировать воздушную войну».

«Новый аппаратъ является, въ сущности, летающей, орудійной платформой», обладаетъ скоростью въ 200 миль въ часъ, при горизонтальномъ полетѣ, 6 пулеметами, контролирующими «въ унисонъ» изъ кабинки летчика и орудіями, расположенными такимъ образомъ, чтобы ихъ огонь концентрировался въ одной точкѣ, въ нѣсколькихъ стахъ метрахъ впереди аэроплана.

Аппаратъ-бипланъ, наименованъ LS 19, строители — фирма Ciboster-aireraft Co, построившая для Royal air Force 300 одномѣстныхъ боевиковъ. На испытаніяхъ въ Martlesham Heath аэропланъ этотъ съ полной военной нагрузкой сдѣлалъ скорость въ 194 мили въ часъ и поднялся на высоту въ 15.000 футовъ въ теченіе 9 минутъ.

По обѣимъ сторонамъ фюзелажа въ особыхъ выемкахъ расположены по два орудія Виккерса, снабженныхъ синхронизирующимъ инструментомъ для стрѣльбы сквозь дискъ, вращаемый воздушнымъ винтомъ. Внѣ его радіуса, на крыльяхъ помѣщены 6 пушекъ Льюисъ, и кромѣ того, на аппаратѣ имѣются особыя сѣтки для 4 бомбъ въ 20.

При «нырянiи» со скоростью въ 320 миль въ часъ аппаратъ оставался совершенно устойчивымъ, и даже на высотѣ 20.000 футовъ сохранилъ скорость въ 176 миль въ часъ. Съ полной военной нагрузкой L. S. въ рядѣ опытныхъ полетовъ достигалъ высоты въ 26.100 футовъ, и въ случаѣ необходимости сможетъ дѣйствовать и на этой высотѣ, такъ какъ на немъ имѣется также особо-изготовленный кислородный аппаратъ для летчика.

Вполнѣ возможно, что строители аэроплана выставятъ его для обозрѣнія публики на лѣтнихъ маневрахъ

М.

ПРІЕМНЫЕ ЧАСЫ ВЪ КОНТОРѢ И РЕДАКЦІИ ЕЖЕДНЕВНО, КРОМѢ ПРАЗДНИКОВЪ, ОТЪ 11 ДО 1 ЧАСУ ДНЯ.

Нашъ славный Суворовъ и его дружба со славнымъ морякомъ Поль Джонсомъ

ГРАФЪ К. А. ХРЕПТОВИЧЪ-БУТЕНЕВЪ.

(Продолженіе).

Можно считать началомъ кампаніи 1788 года 30 мая, когда Суворовъ, покинувъ Кинбурнъ, перенесъ свою главную квартиру къ Херсону, гдѣ армія начала наступленіе къ Бугу.

Суворовъ, 31 мая написалъ Джонсу, что полагаетъ Кинбурнъ главнымъ объектомъ дѣйствій ожидаемаго изъ Босфора турецкаго флота, но Джонсъ въ отвѣтной запискѣ полагаетъ, что для турокъ важнѣе Херсонъ, т. е. Днѣпровскій Лиманъ.

Пересылая Потемкину эту свою переписку съ Суворовымъ, Поль Джонсъ прибавляетъ, что усердно проситъ его сдѣлать ясныя и точныя распоряженія относительно ожидаемыхъ дѣйствій плавучихъ силъ съ точнымъ разграниченіемъ предѣловъ власти начальниковъ эскадры и флотиліи, которыя, повидимому, призваны дѣйствовать самостоятельно, что могло бы повести къ нежелательнымъ послѣдствіямъ. Отославъ Суворову копію этого письма, Джонсъ присоединилъ слѣдующую записку: «Вы усмотрѣли, милый генералъ, что я готовъ нести отвѣтственность и за Кинбурнъ, и за Херсонъ, но вы также усмотрите, что я не могу опредѣлить мѣры отвѣтственности, пока я не знаю полноты власти, которая положена въ мои руки».

Суворовъ не отвѣчалъ письменно, но нѣсколько дней спустя онъ изъ своей главной квартиры въ мѣстечкѣ Станиславово, на шлюпкѣ поѣхалъ на флагманскій корабль Джонса. Въ своемъ разговорѣ съ послѣднимъ онъ указалъ, что требованія Поля Джонса были бы вполнѣ справедливы, если бы война велась въ Западной Европѣ. Въ книгѣ Бюэлля приводятся слова Суворова: «Какъ бы ни были правильны тамъ, дѣйствія ваши здѣсь не ведутъ къ хорошему. Вы должны понять разъ навсегда, что Потемкинъ не желаетъ нести отвѣтственности. Ваше письмо, просящее о точныхъ приказаніяхъ, ему непріятно. Онъ желаетъ пользоваться полнотой вашихъ услугъ, но вмѣстѣ съ тѣмъ не желаетъ дѣлать непріятностей Зингену. Онъ довѣряетъ вамъ, но васъ не любитъ. Онъ не разсчитываетъ на Нассау Зингена, но его обожаетъ. Довольно о томъ, тутъ ничего не подѣлаешь».

Эти слова заимствованы изъ записокъ Джонса, писанныхъ имъ въ 1790 году и тамъ же далѣе говорится: «Мудрый русскій генералъ былъ мнѣ тамъ единственнымъ другомъ. Съѣздивъ туда и назадъ тридцать миль на шлюпкѣ для передачи этихъ словъ, онъ опасался ихъ написать или передать ихъ черезъ посланнаго. То, что онъ сказалъ, было, безъ сомнѣнія, непріятно, то были вѣсти, почти вселяющія отчаяніе, но дружба Александра Суворова была въ томъ, что онъ всегда говорилъ чистую правду, безъ прикрасъ; онъ никогда не льститъ и никогда не обманываетъ. Онъ всегда также вѣренъ слову, какъ и храбръ».

Джонсъ далѣе пишетъ, что Суворовскій взглядъ на положеніе почти что побудилъ его бросить все дѣло и ѣхать либо въ Петербургъ, чтобы обратиться лично къ Государынѣ, либо уѣхать точасъ во Францію, и горько пишетъ дальше:

«Было бы лучше, если бы я такъ и поступилъ. При дальнѣйшемъ размышленіи мнѣ показалось, что я не могу бросить свою несчастную должность съ самаго начала войны и сказалъ это Суворову и онъ отвѣтилъ, что раны и смерть не суть единственныя опасности на войнѣ, но что несправедливость можетъ быть одинаково несправедлива, какъ свинецъ или сталь.

Потемкинъ въ отвѣтѣ увѣдомилъ Джонса, что, хотя командованіе флотиліи и эскадры останется раздѣльными, но что въ случаѣ потребности въ нѣсколькихъ мелкихъ судовъ, Джонсъ можетъ обращаться къ Потемкину и таковыя будутъ временно отдѣляемы отъ флотиліи.

Къ 17 іюня турецкій флотъ Капуданъ Паши, идя съ юга изъ Босфора и Варны къ Очакову, началъ проходить мимо Кинбурна, при чемъ держался по возможности дальше отъ обстрѣла этой крѣпости, а Джонсъ, снявшійся тотчасъ же съ якоря въ Лиманѣ, устремился ему навстрѣчу при попутномъ сѣверномъ вѣтрѣ и началъ жаркій бой, длившійся до самаго вечера, въ результатѣ котораго турки потеряли девять большихъ и 20 мелкихъ судовъ и до трехъ тысячъ человѣкъ, а русскіе одинъ фрегатъ и шесть канонерокъ, потопленными и до 700 человѣкъ убитыми и ранеными. Въ этомъ сраженіи флотилія Нассау Зингена, кромѣ отряда отдѣленнаго отъ него и состоявшаго подъ командой капитана Корсакова, не принимала никакого участія, оставаясь далеко въ Лиманѣ.

Во время сраженія 17 іюня девять большихъ турецкихъ судовъ оказались сидящими на мели къ западу отъ фарватера, ведущаго къ Очакову и это тоже можно приписать Джонсу, добившемуся устройства батареи на оконечности Кинбурнской Косы, заставившей турокъ уклониться по возможности на западъ. Поль Джонсъ рѣшилъ завладѣть этими кораблями и для того на разсвѣтѣ слѣдующаго дня 18 іюня, пересѣлъ на оставленный ему отрядъ мелкихъ судовъ Корсакова (брата генерала, разбитаго въ 1799 году подъ Цюрихомъ). Лишь только сидѣвшіе на мели турецкіе корабли это увидѣли, то тотчасъ же спустили флаги и сдались. Джонсъ надѣялся, что лишь только задуетъ вѣтеръ, гонящій воду съ моря, въ Лиманъ, удастся снять корабли съ мели и забрать ихъ для русскаго флота, въ которомъ не было такихъ ходкихъ судовъ.

Но вскорѣ затѣмъ неожиданно появляется Нассау Зингенъ со своей большой флотиліей, до того бездѣйствовавшей, и принимается къ великому негодованію Джонса и несмотря на его просьбы, сжигать

эти турецкіе корабли, не исключая и двухъ уже снятыхъ съ мели Корсаковымъ.

Зингенъ мотивировалъ это секретнымъ приказаніемъ, даннымъ ему Потемкинымъ, и Суворовъ, бывшій 18 іюня въ Кинбурнѣ, тоже былъ въ негодованіи, видя нелѣпое разрушеніе столь цѣнныхъ кораблей.

Какъ ни какъ, опасности отъ турецкихъ судовъ уже не было, и Джонсъ увѣдомилъ Суворова, что онъ теперь безопасно можетъ переходить Бугъ, что къ 27 іюня было исполнено Суворовымъ и началась осада Очакова съ суши.

Рапортъ о сраженіи, составленный Джонсомъ правдиво, въ которомъ онъ воздавалъ похвалу капитанамъ и командирамъ судовъ эскадры и отряда Корсакова и просилъ для нихъ награды, былъ имъ посланъ Потемкину, какъ главному начальнику, копія съ него послана Мордвинову, какъ начальнику адмиралтейства въ Севастополѣ. Въ этомъ рапортѣ онъ относился къ Нассау Зингену безъ осужденія и упоминалъ только о фактахъ, какъ они были.

Почти одновременно и Нассау Зингенъ составилъ свой рапортъ, въ которомъ онъ себя выставлялъ виновникомъ побѣды и, льстя Потемкину, записалъ слѣдующее: «Этотъ безпримѣрный успѣхъ является послѣдствіемъ того усердія и храбрости, оказанныхъ офицерами и матросами флотиліи подъ моимъ управленіемъ, по приведенію въ исполненіе ясныхъ и подробныхъ приказаній съ такой мудростью и предвидѣніемъ, данныхъ его свѣтлостью, княземъ фельдмаршаломъ».

Сопоставляя это съ фактами, во первыхъ, что Потемкинъ никакихъ приказаній не отдавалъ и находясь далеко въ Херсонѣ, узналъ о сраженіи только, когда оно уже было окончено, и во вторыхъ, что Нассау Зингенъ во весь день 17 іюня былъ далѣе пушечнаго выстрѣла отъ непріятеля, можно судить, какъ рапортъ отдалялся отъ истины..

Потемкинъ не замедлилъ дѣйствовать. Приказавъ Мордвинову переслать полученную отъ Джонса копію съ рапорта, онъ тотчасъ же ее уничтожилъ, а полученный оригиналъ велѣлъ своему адъютанту Попову передѣлать такъ, что бы истина въ немъ стала неузнаваема и въ такомъ видѣ, черезъ Рибаса, отослалъ его Поль Джонсу съ приказаніемъ (а не просьбой) его подписать. Рибасъ, которому Джонсъ нравился, упрашивалъ Джонса согласиться, суля ему всякія блага отъ Потемкина въ случаѣ подписи и грозя мщеніемъ, въ случаѣ отказа. Джонсъ благодарилъ Рибаса, но добавилъ, что считаетъ, что рапортъ долженъ остаться безъ измѣненій. Тогда Потемкинъ совсѣмъ уничтожилъ рапортъ Джонса и единственнымъ рапортомъ о сраженіи остался сотавленный Нассау Зингеномъ и таковой былъ Потемкинымъ отправленъ въ Петербургъ, какъ оффиціальное донесеніе о сраженіи въ Лиманѣ. Въ этомъ пристрастномъ документѣ единственное упоминаніе объ эскадрѣ Джонса было нѣсколько словъ въ концѣ реляціи, говорившихъ, что большія суда эскадры вслѣдствіе мелководія могли видѣть сраженіе только издали. Нѣтъ сомнѣній, что осторожность указывала Джонсу не дѣлать дальнѣйшихъ шаговъ и, слѣдуя совѣтамъ Суворова слушаться и молчать. Но онъ поступилъ иначе.

Нѣсколько времени спустя представился Джонсу рѣдкій случай отправить надежнымъ способомъ письмо въ Петербургъ къ французскому посланнику при дворѣ Екатерины, извѣстному графу Сегюру, съ которымъ Поль Джонсъ былъ давно знакомъ. Описывая въ этомъ письмѣ создавшееся положеніе съ Потемкинымъ, онъ къ письму приложилъ копію своего рапорта о сраженіи въ Лиманѣ и копію съ передѣланнаго Поповымъ по приказанію Поетмкина этого рапорта, прося Сегюра ознакомить Императрицу съ этими документами.

Въ это время Франція являлась почти единственнымъ вѣрнымъ другомъ Россіи, тогда какъ и Англія, и Пруссія старались подорвать союзъ Россіи съ Австріей, и самъ Сегюръ являлся лицомъ, дружбой котораго Екатерина чрезвычайно дорожила. Сегюръ до нельзя былъ возмущенъ дѣйствіями Потемкина и Зингена и говорилъ въ этомъ духѣ съ Императрицей, которая была глубоко потрясена этимъ и долго была въ нерѣшительности, какъ поступить. Внутренно, она была убѣждена, что Потемкинъ и Нассау Зингенъ ее обманывали и что Поль Джонсъ говорилъ правду и къ тому прибавлялось опасеніе оскорбить короля Людовика XVI и Сегюра, которые ей оба рекомендовали Джонса при его принятіи на русскую службу, а съ другой не хотѣла уличить Потемкина и Зингена во лжи и потому медлила.

А въ это время продолжалась осада Очакова и съ суши, и съ моря и въ послѣдней эскадра Поля Джонса принимала живое участіе. Въ одну изъ вылазокъ осажденныхъ турокъ, Суворовъ получилъ 20 іюля пулевую рану въ ляжку и переѣхалъ въ Кинбурнъ для леченія раны. Джонсъ неоднократно его тамъ посѣщалъ, а замѣстителемъ Суворова въ командованіи арміей остался Бенигсенъ, которому было велѣно не штурмовать крѣпость до выздоровленія Суворова.

Въ октябрѣ Суворовъ вернулся къ арміи и въ тоже время неожиданно скончался въ Финскомъ заливѣ на своемъ кораблѣ («Ростиславъ») доблестный адмиралъ Самуилъ Грейгъ, незадолго до того разбившій шведскій флотъ у Гогланда. Екатерина тотчасъ спохватилась воспользоваться этимъ случаемъ, чтобы выйти изъ затрудненія въ дѣлѣ Поль Джонса. Она увѣдомила графа Сегюра 8 октября, что рѣшилась произвести Поль Джонса въ вице-адмиралы съ назначеніемъ его командующимъ Балтійскимъ флотомъ на мѣсто умершаго Грейга, и въ Херсонъ поскакалъ курьеръ съ Высочайшимъ указомъ о томъ Екатерины и съ приказаніемъ Джонсу явиться къ ней въ Эрмитажный дворецъ. Екатерина сообщала, что даетъ Джонсу тысячу червонцевъ на дорогу и что сдѣлано распоряженіе, чтобъ начальники всѣхъ городовъ по пути должны къ нему явиться съ почестями, сопряженными съ его чиномъ и разрѣшивъ ему взять въ адъютанты двухъ по выбору офицеровъ съ эскадры, которые получатъ награды при пріѣздѣ.

Очевидно, что Екатерина старалась возвысить Джонса передъ Потемкинымъ и другими въ Херсонѣ, и въ результатѣ былъ обѣдъ, данный Джонсу Потемкинымъ за два дня передъ его отъѣздомъ въ

Петербургъ. Вручая Джонсу письмо къ императрицѣ, Потемкинъ свалилъ всю вину своего поведенія на Нассау Зингена, обманувшаго его и уже высланнаго имъ въ Варшаву не задолго передъ тѣмъ въ ноябрѣ.

«Я», — говоритъ Джонсъ въ своемъ дневникѣ 1790 года, напомнилъ Потемкину, что, когда покидалъ Петербургъ въ маѣ, меня увѣрилъ не только Сегюръ и Безбородко, но и сама Императрица, что я буду командовать всѣмъ Черноморскимъ флотомъ, подобно тому, какъ Суворовъ командуетъ всѣми сухопутными войсками. Будь это соглашеніе исполнено, я могу его увѣрить, что кампанія приняла бы другой оборотъ. Я бы съ соединенной эскадрой, Херсонской и Севастопольской, атаковалъ бы Капуданъ Пашу въ открытомъ морѣ и отъ всего турецкаго флота въ Черномъ морѣ ничего бы не осталось. Вы можете видѣть изъ состоявшагося 17 іюня полнаго пораженія турецкихъ силъ, когда я имѣлъ въ своемъ командованіи только менѣе половины русскаго флота; чтобы могло случиться, если бы я имѣлъ въ своемъ распоряженіи весь флотъ Ея Императорскаго Величества. Въ этомъ разсчетѣ я вовсе не считалъ флотиліи, только одни большія суда обѣихъ эскадръ. Я доказывалъ князю, что обѣ эскадры въ соединеніи были бы сильнѣе флота, могущаго быть собраннымъ турками въ Черномъ морѣ и числомъ кораблей, и численностью командъ, и вѣсомъ выбрасываемаго металла, и князь съ этимъ согласился, но добавилъ, что теперь уже поздно. Я добавилъ, что не жалуюсь относительно себя, но только относительно своихъ подчиненныхъ офицеровъ. Я ему показалъ тогда донесенія своего флагъ-капитана корабля «Владиміръ», Емельянова, капитана Обольянинова, командира корабля «Скорый», капитана Данилова съ «Николая», капитана Мякинина съ «Таганрога», капитана Савицкаго съ «Александра Малаго», капитана «Остолопова» со «Св. Анны», капитана Феншау съ «Азова», капитана Граве съ «Днѣпра» и капитана де-Винтеръ съ «Александра Великаго» и когда онъ ихъ прочелъ, то князь убѣдился въ своей несправедливости ко мнѣ и къ моимъ командирамъ. Упомянулъ въ вѣжливой формѣ о странномъ его обращеніи съ моимъ рапортомъ о сраженіи. Это его, видимо смутило, и онъ просилъ не касаться этого вопроса, прося о томъ забыть, и сталъ бранить и упрекать Зингена, котораго не желалъ больше видѣть, а затѣмъ сдѣлалъ мнѣ новое предложеніе остаться во главѣ всего Черноморскаго флота съ подчиненіемъ мнѣ Мордвинова и брался просить о томъ Императрицу, но я остался непреклоннымъ, намѣреваясь послѣдовать точному приказанію Императрицы явиться къ ней въ Петербургъ, но настаивалъ на просьбѣ возстановить въ старшинствѣ и наградить моихъ командировъ, согласно запискѣ мною оставленной Мордвинову и съ которой послѣдній былъ согласенъ. Князь обѣщалъ это сдѣлать и, какъ я слышалъ позднѣе, это исполнилъ».

Покончивъ съ Потемкинымъ, Джонсъ 6 декабря уѣхалъ въ Петербургъ, гдѣ ему позднѣе предстояло еще много горя.

Графъ К. А. Хрептовичъ - Бутеневъ.

(Окончаніе слѣдуетъ).

Генералъ А. Деникинъ. СТАРАЯ АРМІЯ. Изд. «Родникъ». 186 стр. Цѣна 25 фр.

Въ предисловіи авторъ говоритъ: «Русская армія имѣетъ довольно заслугъ, чтобы не бояться обнаруженія ея недочетовъ». Съ этимъ нельзя не согласиться, и эти слова необходимо вновь вспомнить и по прочтеніи всей книги. А читается книга не только съ большимъ интересомъ, но и **волненіемъ...** Вѣдь выдающійся представитель арміи говоритъ о ней, нашей родной любимой арміи, съ ея достоинствами и недостатками, о той арміи, которой многіе изъ насъ отдали лучшіе помыслы, чувства, годы жизни, внѣ которой жизнь такъ тускла, безсодержательна, той арміи, которую мы потеряли, какъ и Родину — сознаемся въ этомъ открыто — по своей винѣ.

Авторъ подкупаетъ, какъ и всегда, во всѣхъ своихъ выступленіяхъ, не только глубиной мысли и красотою, образностью ея выраженія, но и рѣдкой искренностью и безпристрастіемъ. Книга имѣетъ три части: «Въ юнкерскомъ училищѣ» (Кіевскомъ), «Въ артиллерійской бригадѣ» (2-й, Бѣла, Сѣдлецкой губерніи) и «Казарма».

Каждая часть интересна по своему, но вся книга представляетъ собою одно цѣлое.

Авторъ и въ этихъ очеркахъ продолжаетъ прежній методъ — отдѣльными бытовыми штрихами, затрагивающими самые существенные, а, зачастую, и больные вопросы, нарисовать общую картину старой арміи, любовь къ которой и скорбь о ея недочетахъ, отражающихъ слабыя стороны всего народа въ данную эпоху, чувствуется на каждомъ шагу.

Перечислять даже главнѣйшія изъ затронутыхъ темъ невозможно въ краткой рецензіи — надо прочесть всю книгу, что горячо и рекомендуется не только каждому офицеру, но и каждому русскому, дабы прійти къ справедливой и вдумчивой оцѣнкѣ прошлаго и извлечь поученіе для будущаго.

Артиллеристъ.

« CONSTANTINOPLE ET LES DETROITS par MM. de Lapradelle, Eisenmann, Mirkine Guetzevich et Renouvin.

Это рядъ очень цѣнныхъ недавно опубликованныхъ большевиками документовъ русскаго министерства иностранныхъ дѣлъ о проливахъ и стремленіяхъ Россіи овладѣть ими во время Великой Войны. Этотъ вопросъ оказался такимъ жизненнымъ и теперь, что большевики, поручивши матросу Миркину раскрыть «тайны имперіалистической политики» и царскаго правительства, сами принуждены ее теперь такъ или иначе вести или скорѣе **пытаться** вести. До войны 72%

русскаго хлѣба вывозилось этимъ путемъ, не говоря о нефти, хлопкѣ и др. товарахъ. Теперь, когда въ Балтійскомъ морѣ остался лишь почти непригодный для торговли Петербургскій портъ, — Значеніе Чернаго моря еще увеличилось.

Не будучи въ состояніи наложить на проливы руку, большевики во время Лозаннской конференціи требовали оставленія ихъ за Турціей. Лучше было имѣть привратника, съ которымъ можно было договориться, чѣмъ видѣть проливы совершенно открытыми для каждаго. Той же политики неоднократно придерживалось и Царское правительство, не разъ переходившее отъ мысли силой захватить проливы къ болѣе осторожному желанію выгодно договориться о нихъ съ Турціей (1798 г. — Ушаковъ, 1833 — Лазаревъ).

Такія же колебанія происходили и во время Великой войны. Англія первая поняла, что только одинъ вопросъ о Проливахъ можетъ быть достаточнымъ стимулмоъ, чтобы заставить Россію вести столь для нея тяжелую и кровопролитную войну. Франція дольше сопротивлялась, боясь за свои интересы на Востокѣ. Послѣдней поняла этотъ вопросъ Германія. Желая во что бы то ни стало заключить съ Россіей сепаратный миръ, въ 1916 году она предложила въ Стокгольмѣ черезъ нѣкоего аферпста Варбурга Протопопову, цѣной его Константинополь и Проливы. Близорукое Временное Правительство нанесло первое непоправимый ударъ мудрой многовѣковой русской политикѣ, объявивъ свое стремленіе къ миру безъ аннексій и контрибуцій. Большевики, расчленивъ и разрушивъ великодержавную Россію, допустили разрѣшеніе вопроса о Проливахъ въ самомъ невыгодномъ, какой только могъ быть для Россіи видѣ — ихъ нейтрализацію, т. е. полное открытіе всѣмъ при полной невозможности защищать свое побережье.

Нельзя не порадоваться тому, что этотъ жизненный для Россіи вопросъ такъ ясно поставленъ составителями сборника передъ иностранцами, всегда склонными считать вѣковое стремленіе Россіи къ выходу изъ Чернаго моря, какъ пустой капризъ Императорской власти.

Георгій Гоштовтъ. ДНЕВНИКЪ КАВАЛЕРІЙСКАГО ОФИЦЕРА (Парижъ, 193 стр.). Главный складъ изданія — к. м. Е. Сіяльской.

Въ этой живо-написанной и интересной книгѣ всѣ достоинства и всѣ недостатки дневниковъ. Съ одной стороны, подкупающая искренность, правдивость и точность описаній, такъ драгоцѣнная для будущаго полкового историка, съ другой, — много личнаго, неизбѣжныя повторенія при описаніи ночлеговъ и «сторожевокъ», которыя всѣ болѣе или менѣе похожи одна на другую, и, временами, утомляющее повѣствованіе въ настоящемъ времени.

Авторъ описываетъ первый періодъ войны съ Германіей отъ момента объявленія мобилизаціи Л. Гв. Кирасирскому Ея Величества Государыни Императрицы Маріи Ѳеодоровны полку, до ухода полка изъ Восточной Пруссіи, послѣ большого нашего наступленія. Въ книгѣ ярко изображена жизнь на войнѣ настоящихъ офицеровъ и солдатъ. Когда читаешь эту книгу, невольно переживаешь все пережитое авторомъ. Въ этой книгѣ мы найдемъ описаніе знаменитой атаки нашей гвардейской кавалеріи подъ Каушеномъ, сдѣланное со стороны, потому что полкъ, въ которомъ служилъ авторъ, въ этой атакѣ прямого участія не принималъ. Нельзя безъ сильнаго волненія читать описаніе набѣга 4-го эскадрона съ конно-саперной командой въ тылъ непріятеля, для подорванія желѣзно-дорожныхъ мостовъ (102-119 стр.). Сколько было пережито и сколько перечувствовано во время этого движенія среди непріятельскихъ войскъ! Это еще была рыцарская красивая война, война, веденная солдатами въ высокомъ старомъ значеніи этого слова, война благородная, щадящая мирныхъ жителей, спокойно, въ величавой вѣрѣ, смотрящая на потери и на убитыхъ, война безъ истерики, безъ тѣхъ ненужныхъ сожалѣній и выкриковъ, какіе внесли въ войну люди Ремарковскаго стиля. Эту книгу поэтому читаешь съ гордостью и съ любовью къ нашимъ офицерамъ и солдатамъ. Въ этой правдивой книгѣ раненныя лошади не «кричатъ», но несутъ свои страданія такъ же молчаливо и гордо, какъ несли ихъ и ихъ всадники Кирасиры Ея Величества.

... «идетъ лошадь: — оказывается ковыляющій раненый «Жукъ». Крови на немъ не видно, вздулся лишь животъ; видимо сильно страдая, онъ все время судорожно вытягивалъ шею и скалилъ зубы...»

Здѣсь плѣнный не врагъ, но человѣкъ, душевное состояніе котораго понятно каждому и въ каждомъ вызываетъ сочувствіе, ибо онъ такой же офицеръ, такой же солдатъ, какъ и взявшій его въ плѣнъ.

...«Взятые только что въ плѣнъ прусскіе кирасиры принадлежали къ 3-му полку, стоявшему до войны гарнизономъ въ Кенигсбергѣ. Лейтенантъ видимо былъ очень удрученъ неожиданнымъ плѣномъ; мы отлично понимали его душевное состояніе и ни о чемъ его не разспрашивали...» (стр. 86).

И нѣмцы въ этотъ періодъ войны и, имѣя противъ себя такого противника, какимъ была наша кавалерія, платили тѣмъ же. Въ перестрѣлкѣ у Абшвангена, 18-го августа, былъ убитъ поручикъ Христіани. Тѣло его не могли по обстоятельствамъ боя вывезти. 20-го августа одинъ изъ офицеровъ полка былъ на томъ мѣстѣ, гдѣ былъ убитъ Христіани. Онъ нашелъ тѣло присыпаннымъ сверху землею и рядомъ крестъ изъ связанныхъ вѣтвей. Снята была и увезена полевая книжка, кольцо же и часы оставлены.

Мирныхъ жителей не обижали, памятуя, что «обыватель насъ поитъ и кормитъ и что солдатъ не разбойникъ». Мирные жители относились потому къ Русскимъ съ благодушнымъ удивленіемъ и помогали Русскимъ. 9-го августа въ мѣстечкѣ Куссенъ, на дневкѣ, жители угощали своихъ враговъ и хозяйка дома, гдѣ стоялъ авторъ дневника, сшила по просьбѣ полкового врача большой флагъ съ краснымъ крестомъ для госпиталя, открытаго для раненныхъ. Въ тѣ дни не дѣлали разницы между ранеными, своими и чужими, и Русскіе и нѣмецкіе врачи работали совмѣстно и дружно.

Много трогательнаго, много святого найдетъ читатель въ книгѣ Георгія Гоштовта и удивится и, можетъ быть, пойметъ настоящую войну. Какъ прекра-

Кирасиры Ея Величества слѣдуютъ черезъ Дворцовую площадь въ С. Петербургѣ на Майскій парадъ.

На второмъ планѣ у зданія Главнаго Штаба стоятъ спѣшенными лейбъ-казаки Его Величества.

сно на ней умирали, какъ благородно и твердо выносили страданія! Въ бою 18-го августа былъ убитъ корнетъ Швабе. Въ карманѣ у убитаго нашли письмо, «въ которомъ онъ пишетъ, что если судьба уготовила ему смерть на войнѣ, — онъ будетъ радъ пасть за Царя, Родину и честь родного полка...»

Это были дни, когда солдаты слѣпо повиновались своимъ офицерамъ, вѣрили имъ и любили ихъ.

...«Карпекинъ (вѣстовой автора), замѣтивъ подлѣ сарая, вѣстового Христіани Коха, сталъ упрекать его: — «Что же ты не уберегъ своего барина, да гдѣ то еще мертваго оставилъ». Кохъ, волнуясь, оправдывался: — «Они сами мнѣ приказали за собою не ѣхать». Затѣмъ онъ круто повернулся и облокотился на уголъ сарая. Все его сильное тѣло стало содрагаться отъ рыданій...» (стр. 139).

Когда же и какъ же случился переломъ, тотъ ужасный переломъ, что привелъ къ крушенію и арміи и гибели Великой Россіи? Авторъ не даетъ на это отвѣта, и это понятно: онъ описываетъ лишь первый мѣсяцъ войны, но уже и въ этотъ мѣсяцъ случилось нѣчто, на что авторъ не обратилъ никакого вниманія, но что было первой ступенькой схожденія внизъ.

...«Отказались мы такъ же и отъ мундштуковъ, теперь приторочили ихъ къ переднимъ вьюкамъ»... (стр. 98).

Отказались отъ мундштуковъ, замѣнивъ ихъ трензельками... Потомъ стали отказываться отъ вьюковъ, потомъ стали рвать съ себя погоны, кресты и, наконецъ, отказались и отъ самой дисциплины. Наши дѣды отъ мундштуковъ отказаться не смѣли.

Дневникъ... Прекрасно написанный дневникъ... Какъ хороши въ немъ описанія природы! Видно, что авторъ любитъ и понимаетъ природу. Какъ хорошо описано утро въ Гатчинѣ въ день мобилизаціи, поѣздка въ Петербургъ и старая родная квартира. Это все уже не только историческій документъ, но и красивая повѣсть о не такъ давнихъ временахъ. Но и помимо этого, когда читаешь этотъ дневникъ, когда читаешь подобныя ему воспоминанія, хотя бы рядъ статей и замѣтокъ о работѣ на войнѣ Л. Гв. Драгунскаго полка («Ширвинтъ»), видишь, гдѣ была зарыта собака нашихъ конечныхъ неудачъ. Кто работалъ эти мѣсяцы? Разъѣзды... Заставы... Эскадроны... А гдѣ же были полки?.. Дивизіи?.. Корпуса?... Ихъ, какъ будто и не было... Все кончалось... ротмистрами... Безподобные корнеты и поручики, прекрасные штабсъ-ротмистры, отличные солдаты и будто не было никого, кто бы ихъ работу развилъ въ томъ ураганно-страшномъ масштабѣ, въ какомъ работая, наша конница, — а какъ она тамъ была многочисленна, — могла бы предотвратить такъ называемую Самсоновскую катастрофу... Но это былъ недостатокъ, который мы знали за собою и въ мирное время: плохо умѣли работать массами.

Исправимся ли въ будущемъ?.. Если будемъ внимательно читать книги подобныя книгѣ Г. Гоштовта, несомнѣнно: — да... Если будемъ, несмотря ни на что учиться, — конечно, да... Но, если увлечемся книгами Ремарка и ему подобныхъ, если станемъ все отрицать и прежде всего и самую войну, если будемъ самовольно облегчать себя, стараясь сдѣлать войну легкой, никогда не выйдемъ изъ страшныхъ тенетъ побѣдъ взводовъ и эскадроновъ и пораженій корпусовъ и армій...

Какъ пріѣлась намъ еще съ японской войны такъ охотно повторяемая фраза: — «мы имѣли тактическую побѣду и стратегическое пораженіе»...

Книгу Георгія Гоштовта съ большимъ удовольствіемъ прочтетъ всякій кавалеристъ; кто былъ на войнѣ, тотъ переживетъ вновь все то, что его на войнѣ волновало. Эту книгу прочтетъ и всякій военный, она скажетъ ему о той красивой, «джентльменской» войнѣ, какою и должна быть война военныхъ, эту книгу прочтетъ и вообще всякій, кто не равнодушенъ къ Русской славѣ, къ Русскимъ трудамъ и Русской доблести. Я не сомнѣваюсь, что эту книгу переведутъ нѣмцы. Въ ней они увидятъ правду о войнѣ. А эту правду имъ послѣ книги ихъ безпардоннаго враля Ремарка, надо повторять возможно чаще...

П. Красновъ.

ГЕНЕРАЛЪ П. Н. КРАСНОВЪ — «ЧАСОВОМУ».

Христосъ Воскресе!

Васъ и редакцію журнала «Часовой» поздравляю съ радостнымъ и великимъ днемъ Свѣтлаго Христова Воскресенія.

Въ тяжкомъ и безрадостномъ плѣну нашего изгнанія большую отраду даетъ Вашъ «Часовой». Такъ дорого сознаніе, что онъ, нашъ старый русскій «Часовой», стоитъ по прежнему, охраняя честь и достоинство Россіи. Великое незамѣтно дѣлаете Вы дѣло, связуя въ одно цѣлое раскиданные бурей бунта революціи обломки Корабля Россійскаго.

Не напрасно дважды умиравшая и дважды воскресавшая Русь, какъ ни одно другое Государство празднуетъ праздникъ Христова Свѣтлаго Воскресенія. Россія, погребенная подъ пятою монгольскаго ига и воскресшая, чтобы стать просвѣтительницей Востока и свѣточемъ среди монголовъ, Россія, погибшая въ дни страшнаго смутнаго времени и воскресшая для торжества и процвѣтанія подъ скипетромъ Романовыхъ, не можетъ не вѣрить, что и теперь умершая и погребенная коммунистами она въ третій разъ воскреснетъ для небывалаго расцвѣта и славы.

Въ этомъ намъ порука и свидѣтельство отъ Господа въ сегодняшнемъ великомъ торжествѣ воспоминанія воскресенія Христа и Его побѣды надъ діаволомъ.

Вѣрю: — доживемъ до этого Великаго дня. Вѣрю: — придетъ, наконецъ, разводящій и переведетъ часового на новый постъ у Кремлевскихъ воротъ, ибо коммунизмъ умретъ — Россія не умретъ!

Искренно уважающій и преданный

П. Красновъ.

ХРОНИКА

У ЛЕЙБЪ-ГРЕНАДЕРЪ.

26-го сего апрѣля, **по случаю 175 л. со дня основанія Лейбъ-Гвардіи Гренадерскаго полка, а также 100 лѣтія полученія полкомъ правъ Старой Гвардіи** въ Парижѣ, Бѣлградѣ, Софіи, Брюсселѣ, Шанхаѣ и Нью-Іоркѣ будутъ отслужены торжественныя молебствія съ провозглашеніемъ «вѣчной памяти» Державнымъ Шефамъ полка и всѣмъ Лейбъ-Гренадерамъ за Вѣру, Царя и Отечество, на поляхъ брани животъ свой положившимъ и въ крамолѣ убіеннымъ.

Въ Парижѣ молебствіе, съ окропленіемъ святой водой Полкового Знамени, будетъ совершено Преосвященнѣйшимъ Архіепископомъ Серафимомъ, а въ Бѣлградѣ Блаженнѣйшимъ Антоніемъ, митрополитомъ Кіевскимъ и Галицкимъ.

СОЮЗЪ РУССКИХЪ ОФИЦЕРОВЪ ВЪ ДАНІИ. — 1-14 марта Союзомъ была отслужена панихида по Императорѣ Александрѣ II и г.-м. С. Н. Потоцкимъ былъ прочитанъ докладъ о государственной дѣятельности и великихъ реформахъ Царя-Освободителя. Послѣ доклада сенаторъ фанъ-деръ-Флитъ прочелъ свое стихотвореніе «1 марта (1881-1931)».

1-14 МАРТА ВЪ БЕРЛИНѢ (2-ой ОТД. Р. О. В. С.). По почину русскихъ воинскихъ союзовъ, входящихъ въ составъ 2-го отдѣла Р. О. В. С., печальная годовщина пятидесятилѣтія убійства Царя-Освободителя была отмѣчена торжественными панихидами въ трехъ православныхъ церквахъ города.

Вечеромъ, послѣ панихидъ, Союзъ взаимопомощи Офицеровъ устроилъ докладъ преподавателя школы Св. Георгія М. В. Архангельскаго, который темой доклада выбралъ «Александръ II — Царь Освободитель».

А. Свѣчниковъ.

ВМѢСТО ПЕРУ И ЧИЛИ.

Предсѣдательница Об-ва Братства Живоноснаго Гроба и Воскресенія для оказанія помощи Духовной Миссіи въ Іерусалимѣ, сестра милосердія Елена Петровна **Иванисова** обратилась къ Предсѣдателю Р. О. В. Союза со слѣдующимъ сообщеніемъ:

Еще задолго до войны во главѣ русской Духовной Миссіи въ Іерусалимѣ стоялъ Архимандритъ Антонинъ, который, имѣя громадный притокъ пожертвованій изъ Россіи, скупалъ лучшіе участки земли въ Святой Землѣ, какъ по идеѣ религіозной, такъ и цѣнности земельной. Всѣхъ имѣній было 30, громадной цѣнности и они процвѣтали (апельсиновые и лимонные сады, виноградники и пр.). Во время войны прекратился притокъ пожертвованій, послѣ войны евреи начали скупать лучшіе участки. Новый глава миссіи архіепископъ Анастасій сумѣлъ добиться черезъ Вел. Князя Николая Николаевича у англійскаго короля скупки векселей изъ частныхъ рукъ. Послѣ войны и русскія имѣнія оказались раззореннными. Для возстановленія ихъ Братство считаетъ необходимымъ привлечь достойныхъ русскихъ людей, русскихъ агрономовъ и техниковъ и русскихъ арендаторовъ, для которыхъ открылась возможность вмѣсто далекихъ и чужихъ Чили и Перу, сѣсть на родную русскую землю и работать и для себя и для Великой Россіи. **Русскія владѣнія въ Святой Землѣ въ настоящее время единственныя русскія земли во всемъ мірѣ.**

Русскимъ военнымъ группамъ, русскимъ организаціямъ предлагается списаться съ архіепископомъ Анастасіемъ по адресу: Palestine Jerusalem. Русская Духовная Миссія для полученія справокъ.

МАРСЕЛЬ. — Мѣстными организаціями, входящими въ Р. О. В. С., намѣчено устройство ряда военныхъ лекцій, 28 марта состоялась первая изъ нихъ, флота ген.-майора А. К. Иванова о «Новыхъ способахъ подъема затонувшихъ судовъ».

КЪ КОНЧИНѢ АДМ. ГЕРАСИМОВА. — Необходимо отмѣтить сочувственное отношеніе французовъ и въ частности властей, къ постигшей русскихъ моряковъ утратѣ. На похоронахъ присутствовалъ морской префектъ, вице-адмиралъ Бреаръ де Буазанже съ флагъ-офицеромъ. Французскій союзъ комбатантовъ былъ представленъ предсѣдателемъ г. Руже и г. Ромби. Всегда съ вниманіемъ относящіяся къ русскимъ газета «Депешъ Тюнизіенъ» помѣстила сочувственный некрологъ.

ПАМЯТИ МАІОРА ЮГОСЛАВЯНСКОЙ АРМІИ ЛЕОНИДА ИВАНОВИЧА РЕКАЛОВА.

17 марта, въ Бѣлградѣ, между 4 ч. 45 м. и 5 ч. 20 м. произошли три небольшихъ взрыва. Разслѣдованіемъ установлено, что взрывы произошли отъ положенныхъ на улицѣ, неизвѣстнымъ злоумышленникомъ, трехъ адскихъ машинъ. Вызванный въ качествѣ эксперта, маіоръ Рекаловъ былъ тяжело раненъ и по доставленіи въ больницу, не смотря на принятыя мѣры и переливаніе крови, умеръ.

Скончавшійся маіоръ Рекаловъ, русскій офицеръ, окончившій Михайловскую Артиллерійскую Академію, находившійся на дѣйствительной военной службѣ въ Югославянской арміи. Тяжело раненаго Л. И. Рекалова посѣтилъ въ больницѣ Король Александръ и около часа провелъ у его постели.

Вотъ краткій переводъ описанія погребенія маіора Рекалова, взятаго мною изъ загребской газеты «Утренній листъ», отъ 20 марта с. г.

«19-го марта въ 3 часа дня изъ Бѣлградской военной больницы состоялся выносъ тѣла маіора Леонида Ивановича Рекалова. Маіоръ Рекаловъ погребенъ, какъ и подобаетъ храброму и достойнѣйшему офицеру, съ отданіемъ воинскихъ почестей. Присутствовали: представитель Короля Александра генералъ Вельковичъ. Военнаго министра генерала Ходжича, окончившаго нашу Академію Генеральнаго Штаба, не могущаго лично присутствовать по болѣзни, представлялъ генералъ Стаичъ. Было много представителей офицеровъ и делегатовъ отъ учрежденій, въ которыхъ служилъ покойный.

Передъ опусканіемъ тѣла въ могилу произнесено было много рѣчей (полк. Шокорцъ, инженеръ Ружичекъ, инж. Новакъ Поповъ).

О томъ, какъ исполнялъ свой долгъ герой- офицеръ, наилучшимъ показателемъ являются послѣднія минуты его жизни. Въ страшныхъ мукахъ, съ растерзаннымъ тѣломъ, когда его благородное сердце уже отказывалось биться, онъ произнесъ: «часы, контакты, жестяная коробка», желая повидимому пояснить, что представлялъ собою снарядъ, причинившій ему смерть».

При опусканіи тѣла въ могилу, артиллерійская батарея произвела установленный салютъ.

Воен. юристъ, полк. **Фурманъ.**

---

18 сего марта, въ Тунисѣ, скоропостижно скончался и 20-го погребенъ капитанъ Корниловскаго полка Меркурій Горгоніевичъ **Марсальскій.**

«ЧАСОВОЙ».

На дняхъ вступленіе «Часового» въ 3-й годъ существованія и выпускъ 50-го номера были отмѣчены чашкой чая въ помѣщеніи редакціи, на которой присутствовали: предсѣдатель Р. О. В. Союза генералъ Миллеръ, предсѣдатель В. М. С. адмиралъ Кедровъ, ген.-отъ-кав. Драгомировъ, ген.-отъкав. Шатиловъ, генералъ-лейтенантъ Стоговъ, ген.-лейт. Кусонскій, полковникъ Мацылевъ, главные редакторы В. В. Орѣховъ и Евгеній Тарусскій, полк. Архангельскій, шт.-кап. Терещенко и ротмистръ Изюмовъ.

Въ оживленной бесѣдѣ, затянувшейся до полуночи былъ затронутъ цѣлый рядъ текущихъ идеологическихъ и насущныхъ вопросовъ, интересующихъ руководителей журнала.

Розыски

Разыскивается **ст. лейт. Юлій Юльевичъ Рыбалтовскій.** Свѣдѣнія о немъ или его адресъ просятъ сообщить въ «Часовой».

Редакція «Часового» проситъ проживающихъ въ Парижѣ и его окрестностяхъ г. г. офицеровъ **53 пѣх. Волынскаго полка** сообщить свои адреса.

Розыскивается капитанъ 17-го пѣх. Архангелогородскаго полка **Гончаренко,** Игнатій Платоновичъ, мѣсто службы гор. Житоміръ. Въ 1915 году былъ раненъ въ правое плечо и взятъ въ плѣнъ, въ гор. Дебречинъ (Венгрія). Сообщить по адресу:

Prêtre Tikhon, Mission Russe, Jerusalem, Palestine.

Владикавказскихъ кадетъ проситъ откликнуться б. Владикавказецъ А. Г. **Артюховъ,** Русская Гимназія Moravska Trebova Tchekhoslovaquie. Для Владикавказца же инженера В. Гольдмана, имѣется письмо въ редакціи.

Просьба сообщить о судьбѣ и мѣстопребываніи бывшаго начальника дивизіи въ арміяхъ Адмирала Колчака, генерала **Бѣлова,** по адресу:

Madame Aline Junger, Pension Villa Béatrice, 3, av. Marie Christine, Nice (A. M.).

Знающихъ о судьбѣ участника германской войны шт.-кап. Афанасія Петровича **Шкаликова,** уроженца Кубанской области или его адресъ, прошу сообщить по моему адресу:

A. Orloff, P. O. Monto, Ond, Australia.

Поручика инженерныхъ войскъ **Семенова** Александра Петровича разыскиваетъ мать Елена Іосифовна Семенова. По свѣдѣніямъ 1927 года былъ въ Пицбургѣ (Америка). Лицъ знающихъ что либо, просятъ сообщить:

Harbin, China, Siti Bank. M. Vassilieff, fur E. J. Semenoffoy.

ОТЪ РЕДАКЦІИ: Разсылка безплатныхъ приложеній производится главнымъ складомъ нзданія «Бѣлое Дѣло» — «Градомъ Китежемъ» въ порядкѣ ПОСТУПЛЕНІЯ заказовъ подписчиковъ и въ виду большого количества требованій на окончаніе разсылки необходимъ извѣстный срокъ. Всѣ заказы будутъ исполнены и повторные запросы подписчиковъ являются излишними.

Положеніе въ Совѣтской Россіи

КОЛЛЕКТИВИЗАЦІЯ СОВѢТСКОЙ ДЕРЕВНИ

Коммунистическая власть въ Совѣтской Россіи уже въ силу своей идеологіи разсматриваетъ крестьянство, какъ враждебную себѣ и пролетаріату среду. Сытую и укрѣпляющую свое хозяйство деревню власть всегда считала для себя опасной и невыгодной, ибо богатая деревня, по мнѣнію большевиковъ, будетъ не только добиваться раскрѣпощенія городской индустріи и бороться противъ монополіи внѣшней торговли, но и требовать себѣ политическихъ правъ.

Страхъ передъ мелкобуржуазной крестьянской стихіей, которая можетъ рано или поздно «захлестнуть» совѣтскую власть, испытывалъ еще Ленинъ. Онъ говорилъ, что «мелкое производство рождаетъ капитализмъ и буржуазію постоянно, ежедневно, ежечасно, стихійно и въ массовомъ масштабѣ и пока мы живемъ въ мелкой крестьянской странѣ, для капитализма въ Россіи есть болѣе прочная экономическая база, чѣмъ для коммунизма».

Въ силу этого вся аграрная политика большевиковъ была направлена на разореніе всего хозяйственно крѣпкаго крестьянства и утвержденія своей власти на организованно принудительной нищетѣ всей страны.

Война коммунистической власти въ СССР съ многомилліонными индивудуальными крестьянскими хозяйствами во имя пролетаризаціи деревни началась съ первыхъ же дней Октябрьской революціи. Декретомъ 1918 г. объявивъ право государства на всѣ излишки продовольственныхъ продуктовъ, большевики ввели такъ называемую продовольственную разверстку, на основаніи которой у крестьянъ методомъ принужденія стали отбирать всѣ сельско-хозяйственные продукты.

Въ продовольственную разверстку, кромѣ метода принужденія, одновременно былъ положенъ и классовый принципъ, имѣвшій цѣлью «расколоть деревню на два непримиримыхъ враждебныхъ лагеря... и развить въ ней гражданскую войну».

Такимъ образомъ, руками бѣднѣйшихъ слоевъ деревенскаго населенія, которымъ были приданы въ помощь особые продовольственные отряды, власть надѣялась задушить наиболѣе зажиточную часть крестьянства, чтобы осуществить затѣмъ государственное регулированіе всего сельскаго хозяйства «по единому плану и подъ единымъ руководствомъ».

На такой открытый грабежъ своихъ достатковъ крестьянство отвѣтило сокращеніемъ посѣвной площади до размѣромъ, не превышающихъ его потребности. Сельское хозяйство пришло въ катастрофическое состояніе. Достаточно указать, что посѣвная площадь сократилась въ то время почти до половины, а сборъ хлѣбовъ упалъ съ 631 млн. центнеровъ до 277 млн.

Результатомъ оскудѣнія страны цѣны въ городахъ на важнѣйшіе продукты питанія поднялись противъ 1914 г. приблизительно въ 134.000 разъ, несмотря на то, что цѣна золота увеличилась только въ 15.000 разъ. Кромѣ того, начались возстанія, и власть принуждена была отказаться отъ своей попытки организовать хозяйство методами военнаго коммунизма и отступить. Была провозглашена новая экономическая политика, такъ наз. НЭП-ъ.

Совѣтская власть въ періодъ НЭП-а, развязывая частно-капиталистическія отношенія, вмѣстѣ съ тѣмъ нисколько не отказалась отъ соціализаціи сельскаго хозяйства, но только теперь уже въ постепенномъ порядкѣ. Эта двойственная политика и эти двѣ взаимно-противорѣчащія цѣли нашли свое отраженіе въ уродливой формѣ того времени — «развязываніе крестьянскаго накопленія и одновременно съ этимъ насажденіе въ деревнѣ соціализма и сохраненія классовой борьбы». Власть говорила крестьянству — «обогащайтесь» — а вмѣстѣ съ тѣмъ накопленіе разрѣшалось только въ бѣдняцкихъ и середняцкихъ хозяйствахъ и то лишь въ предѣлахъ, не допускающихъ того, чтобы средства производства начали превышать размѣръ хозяйства при трудовомъ его характерѣ. Власть устами Калинина опредѣленно заявляла — «какъ только кто-нибудь (изъ крестьянства) черезчуръ вырастетъ, т. е. перерастетъ въ кулака, его мы будемъ подрѣзывать». — Отсюда появился въ коммунистической партіи слѣдующій лозунгъ — опора власти на бѣднаяка, союзъ на середняка и борьба съ кулакомъ

Двойственность въ аграрной политикѣ большевиковъ во время НЭП-а сказалась и въ пятилѣтнемъ планѣ.

По пятилѣтнему плану было установлено, что къ его концу должно быть коллективизировано всего лишь 9,6 проць крестьянскихъ хозяйствъ, при томъ добровольнымъ путемъ, привлекая въ нихъ крестьянъ главнымъ образомъ перспективами субсидій, кредита и разныхъ экономическихъ привилегій. Составители пятилѣтняго плана откровенно признавали, что «въ это пятилѣтіе (1928 — 1933 г..) основную роль въ производствѣ с.-х. продукціи будетъ играть масса индивидуальныхъ крестьянскихъ хозяйствъ и поэтому стимулированіе середняцкой и бѣдняцкой массы къ расширенію и улучшеніе хозяйства должно быть одною изъ основъ плана».

Такова была въ теоріи генеральная линія партіи въ вопросѣ о сельскомъ хозяйствѣ во время НЭП-а, но въ дѣйствительности война коммунистической власти съ индивидуальными крестьянскими хозяйствами не прекращалась. Только эта борьба въ періодъ НЭП-а приняла иной характеръ — на смѣну открытаго насилія пришли подготовительныя мѣры, имѣющія цѣлью не давать возможности отдѣльному крестьянскому хозяйству развиваться въ полной мѣрѣ и всячески сковывать его личную инициативу.

Всѣ такія превентивныя мѣры стали примѣняться исключительно подъ флагомъ борьбы съ «кула-

чествомъ». Центральный Комитетъ партіи все время намѣчалъ на ближайшее будущее «линію болѣе форсированнаго наступленія на кулака». Но на самомъ дѣлѣ, на практикѣ, всѣ эти мѣры били по каждому мало - мальски обезпеченному хозяйству.

Огромнымъ тормазомъ въ развитіи и улучшеніи крестьянскаго хозяйства являлась прежде всего вся политика цѣнъ совѣтской власти.

Взысканіе всѣхъ обязательныхъ платежей крестьянства происходитъ главнымъ образомъ осенью. Это обстоятельство вынуждаетъ крестьянъ немедленно продавать только что собранный урожай. Но такъ какъ власть монополизировала внѣшнюю торговлю и почти совсѣмъ уничтожила частный торговый аппаратъ, то основнымъ покупателемъ с.-хоз. продуктовъ становится совѣтское правительство. За готовки хлѣба доходятъ до 130 млн. центнеровъ въ годъ (прибл. 400 мл. пудъ), казенныя же цѣны настолько низки, что по признанію одного изъ руководителей Госплана — В. Громана— онѣ не покрываютъ даже расходовъ по производству.

За то, чтобы с.-хоз. продукты попадали исключительно въ руки казенныхъ заготовителей, власть борется всѣми способами — перевозка продовольственныхъ грузовъ частнымъ лицамъ запрещается; за «сокрытіе хлѣбныхъ излишковъ» или за продажу хлѣба въ частныя руки по вольнымъ цѣнамъ, во много разъ превышающимъ казенныя, власть по 107 ст. Уг. Код. можетъ карать, какъ за спекуляцію хлѣбомъ; крестьянамъ не представившимъ квитанцій о сдачѣ с.-хоз. продуктовъ, отказываютъ въ кооперативахъ въ продажѣ товаровъ, подвергаютъ «общественному бойкоту» и даже лишаютъ земельныхъ надѣловъ.

Покупая хлѣбъ по пониженнымъ цѣнамъ, власть однако, товары «соціалистической» промышленности продаетъ крестьянству по повышеннымъ цѣнамъ. По скромному подсчету совѣтскаго экономиста Базарова крестьянство переплачиваетъ по розничнымъ цѣнамъ въ сравненіи съ довоеннымъ временемъ 100 %.

Такимъ образомъ, всѣ хлѣбозаготовки вслѣдствіе политики цѣнъ совѣтской власти являются крупнѣйшимъ и своеобразнымъ обложеніемъ крестьянскихъ хозяйствъ, въ сильной степени тормозящимъ его развитіе.

Другимъ изъ наиболѣе сильныхъ рычаговъ для воздѣйствія большевицкой власти на крестьянское хозяйство и «средствомъ по проведенію политики партіи въ деревнѣ» былъ избранъ сельско-хозяйственный налогъ.

Въ 1928 г. въ законъ о с.-хоз. налогѣ была введена 28 ст., на основаніи которой «въ хозяйствахъ, особо выдающихся изъ общей крестьянской массы въ данной мѣстности своей доходностью» облагаемый ихъ доходъ сталъ исчисляться не по нормамъ, примѣняющимся къ остальнымъ хозяйствамъ даннаго селенія, а въ индивидуальномъ порядкѣ. Но сознательное отсутствіе въ законѣ о с.-хоз. налогѣ признаковъ, на основаніи которыхъ тѣ или иныя хозяйства могутъ привлекаться къ индивидуальному обложенію, имѣло своимъ послѣдствіемъ то, что къ индивидуальному обложенію оказались привлеченными въ огромномъ большинствѣ всѣ крестьянскія хозяйства, хотя бы съ самымъ малымъ достаткомъ.

Яркую картину обложенія с.-хоз. налогомъ въ индивидуальномъ порядкѣ нарисовалъ Рыковъ на одномъ партійномъ собраніи. Онъ говорилъ: «Вотъ по какимъ признакамъ зачислялись въ «индивидуалы», т. е. въ верхушку кулацкаго слоя: производство цѣнныхъ культуръ.... наличіе хорошаго дома.... наличіе племеннаго скота, хорошая обработка земли, использованіе въ прошломъ наемныхъ рабочихъ, наличіе своего с.-хоз. инвентаря и т. д. Причисляя къ кулакамъ даже тѣхъ крестьянъ, которые отъ общей миски и деревянныхъ ложекъ перешли къ металлическимъ ложкамъ....»

При индивидуальномъ обложеніи налогъ обычно исчислялся чисто механически, безъ учета экономической мощи каждаго хозяйства. Вопросъ о томъ, выдержитъ ли это хозяйство такое обложеніе или не выдержитъ, до этого налогооблагателямъ не было никакого дѣла. По словамъ Калинина повышеніе размѣровъ обложенія отдѣльныхъ крестьянскихъ хозяйствъ достигало 500 и даже 600 процентовъ по сравненію съ обложеніемъ прошлаго года.

Одна провѣрочная комиссія приводила такіе факты: «Хозяйство съ доходностью въ 1.195 р. было обложено индивидуально въ 4.000 р., хозяйство съ доходностью въ 1.295 р. было обложено въ индивидуальномъ порядкѣ въ 3.000 р.» и «такихъ примѣровъ, утверждала комиссія, можно привести цѣлый рядъ».

Въ результатѣ такой налоговой политики получилось, что многія крестьянскія хозяйства очутились на грани полнаго разоренія и крестьяне съ отчаяніемъ указывали, что такого рода налогъ доведетъ ихъ до полнаго разоренія, ибо для уплаты этого налога приходилось продать не только весь скотъ, но и часть хозяйственныхъ построекъ. — «Что мы будемъ дѣлать въ будущемъ, спрашивали они, вѣдь хозяйства наши въ нынѣшнемъ году будутъ совершенно разорены? Мы не представляемъ себѣ дальнѣйшаго веденія хозяйства при такихъ условіяхъ».

Кромѣ политики цѣнъ и закона о с.-хоз. налогѣ, къ подавленію индивидуальнаго хозяйства и личной иниціативы крестьянина былъ направленъ и цѣлый рядъ другихъ постановленій совѣтской власти. Во всѣхъ нихъ прежде всего красной нитью проходитъ классовый подходъ къ сельскому хозяйству. Такъ, напримѣръ, новый земельный законъ фактически устанавливаетъ только двѣ формы землепользованія — общинную и коллективистическую, ибо хуторскія и отрубныя хозяйства, по мнѣнію власти, ведутъ къ росту и укрѣпленію кулачества. Въ самыхъ общинахъ всѣ зажиточныя хозяйства оказались въ большой зависимости отъ бѣднѣйшихъ слоевъ крестьянства особенно во время хлѣбозаготовокъ. Наконецъ, зажиточные крестьяне были поражены и въ своихъ политическихъ правахъ — они были лишены избирательныхъ правъ.

Въ результатѣ такой аграрной политики совѣт-

ской власти пострадали не только зажиточные крестьяне, но и все сельское хозяйство СССР, которое начало было довольно интенсивно развиваться въ самые первые годы НЭП-а.

Прежде всего вслѣдствіе безпощадной классовой системы всего совѣтскаго обложенія крестьянамъ стало опасно и невыгодно имѣть крупныя хозяйства и поэтому среди нихъ начались массовые семейные раздѣлы. Вмѣсто прежнихъ 16 млн. хозяйствъ въ настоящее время въ Совѣтской Россіи ихъ стало 25-27 млн. Россія обратилась въ страну мелкихъ и мельчайшихъ хозяйствъ въ огромной своей массѣ безъ живого и мертваго инвентаря и съ душевымъ доходомъ въ 78-92 р. въ годъ. Въ такихъ хозяйствахъ не только содержаніе лошади нерентабельно, но даже плугъ не окупаетъ себя полностью. Урожайность въ нихъ ничтожна, хлѣбныхъ запасовъ у нихъ нѣтъ.

Далѣе, превентивныя мѣры совѣтской власти противъ индивидуальныхъ хозяйствъ безусловно оказали вліяніе и на общій объемъ посѣвной площади — посѣвная площадь въ СССР не только никогда не достигала до-революціоннаго уровня, но съ 1928 г. посѣвная площадь зерновыхъ даже уменьшилась на 2,5 млн. десятинъ, при чемъ сокращеніе посѣвовъ происходило главнымъ образомъ у зажиточныхъ хозяйствъ. Но зажиточныя хозяйства не только сокращали свою посѣвную площадь, но и стали прибѣгать къ прямому экономическому самоубійству, такъ нз. «самораскулачиванію», которое вылилось главнымъ образомъ въ усиленномъ убоѣ скота.

Въ результатѣ всѣхъ этихъ явленій произошло сильное сокращеніе зернового хозяйства страны. Въ довоенное время Россія ежегодно вывозила 114 млн. центнеровъ зерна, въ послѣдніе же годы НЭП-а, по словамъ совѣтскихъ экономистовъ, даже при относительно нормальномъ урожаѣ стало не хватать хлѣба не только для экспорта, который въ 1928 — 1929 гг. въ Совѣтской Россіи совершенно выпалъ, но и для безперебойнаго снабженія внутренняго рынка.

Не смотря на то, что совѣтская власть все время утверждала, что «наличіе диктатуры пролетаріата влечетъ за собою экономическій подъемъ основной массы крестьянства», на самомъ дѣлѣ сельское хозяйство вновь стало переживать тяжелый кризисъ. Совѣтская власть не могла этого не видѣть и на 12-мъ году диктатуры пролетаріата Всесоюзному Старостѣ Калинину на 5-мъ съѣздѣ Совѣтовъ пришлось констатировать — «Въ настоящее время мы прямо лбомъ уперлись въ необходимость коренной передѣлки сельскаго хозяйства», а еще немного ранѣе тотъ же Калининъ заявлялъ: — «Если мы не рѣшимъ задачи, какъ улучшить сельское хозяйство, то, собственно говоря, я не знаю, будетъ ли коммунистическій строй и будетъ ли вообще существовать совѣтская власть».

Аграрный вопросъ сталъ обсуждаться на всѣхъ партійныхъ и совѣтскихъ съѣздахъ, но окончательное разрѣшеніе этого вопроса взялъ на себя Сталинъ.

До этого момента въ своихъ оффиціальныхъ выступленіяхъ Сталинъ считалъ ошибкой отодвигать индивидуальныя хозяйства на задній планъ. Такъ на Іюльскомъ пленумѣ 1928 г. онъ спрашивалъ — «гдѣ выходъ изъ положенія?» и отвѣчалъ: — «выходъ прежде всего въ томъ, чтобы поднимать мелкое и среднее хозяйство». Далѣе онъ говорилъ: — «есть люди думающіе, что индивидуальное хозяйство исчерпало себя, что его не стоитъ поддерживать. Это и невѣрно, товарищи. Эти люди не имѣютъ ничего общаго съ линіей нашей партіи. Выполненіе первой задачи по поднятію индивидуальнаго хозяйства представляетъ все еще главную задачу».

Въ Ноябрьскомъ пленумѣ ЦК ВКП (б) того же года Сталинъ говорилъ въ томъ же духѣ. Онъ заявлялъ, что «съ точки зрѣнія удѣльнаго вѣса тѣхъ или иныхъ формъ сельскаго хозяйства, то на первое мѣсто надо поставить индивидуальное хозяйство, ибо оно даетъ почти въ шесть разъ больше товарнаго хлѣба, чѣмъ колхозы и совхозы и поэтому, чтобы поднять темпъ развитія сельскаго хозяйства вообще, зернового хозяйства въ особенности необходимо прежде всего поднятіе урожайности и расширенія посѣвныхъ площадей индивидуальныхъ бѣдняцко-середняцкихъ хозяйствъ.... Необходимо затѣмъ развить дальше стимулированіе индивидуальныхъ хозяйствъ... ибо понятно, что если бы мы убили или почти убили хозяйственный стимулъ крестьянства, лишивъ крестьянъ хозяйственной перспективы, то у насъ не было бы смычки, не было бы союза рабочаго класса и крестьянства....»

Вопреки этимъ заявленіямъ, вопреки и пятилѣтнему плану, дѣлавшаго ставку на «массу индивидуальныхъ хозяйствъ», Сталинъ въ Декабрѣ 1929 года вдругъ круто повернулъ въ сторону сплошной коллективизаціи деревни. Онъ торжественно провозгласилъ конецъ индивидуальному хозяйству и сталъ доказывать, что только «колхозное движеніе является столбовой дорогой къ соціализму». Въ своей рѣчи на конференціи аграрниковъ марксистовъ онъ впервые выдвигаетъ лозунгъ «о сплошной коллективизаціи сельскаго хозяйства и ликвидаціи кулачества, какъ класса». Въ этомъ лозунгѣ Сталинъ видитъ разрѣшеніе аграрнаго вопроса и во имя этого онъ объявляетъ «рѣшительное выкорчевываніе кулачества». — «Наступать на кулачество, говорилъ онъ, это значитъ ударить по кулачеству, да ударить по нему такъ, чтобы оно не могло больше подняться на ноги». — Всѣ прежнія «распространенія о злоупотребленіяхъ и перегибахъ при раскулачиваніи» онъ считаетъ «смѣшными и несерьезными, ибо снявши голову, по волосамъ не плачутъ».

Эта рѣчь Сталина была по существу тѣмъ сигналомъ, который заставилъ партію отказаться отъ ея прежней двойственной политики въ аграрномъ вопросѣ. Партія теперь разрываетъ съ НЭП-омъ въ деревнѣ и становится на путь рѣшительной реконструкціи всего сельскаго хозяйства на соціалистическихъ началахъ.

1-го Февраля 1930 г. ЦИК (Центр. Исп. Комитетъ) и СОВНАРКОМ СССР издалъ извѣстное по-

становленіе о сплошной коллективизаціи деревни. Послѣ этого постановленія, а главнымъ образомъ вдохновляемая рѣчью Сталина на конференціи аграрниковъ марксистовъ, коммунистическая партія мобилизовала всѣ свои силы для развитія усиленнаго темпа коллективизаціи деревни.

Былъ объявленъ наборъ добровольцевъ среди фабрикъ и заводовъ для созданія рабочихъ бригадъ изъ 25-ти тысячъ «ударниковъ», которые должны были стать не только «застрѣльщиками» коммунистическихъ предпріятій, но и «инструктировать» коллективизированную и коллективизирующуюся деревню. Всего же партія бросила въ деревню минимумъ четверть милліона людей.

Съ этого времени деревня стала переживать вторую аграрную революцію, которая, по своему соціально-экономическому и политическому содержанію, конечно, имѣетъ громадное значеніе.

Коммунистическая власть, какъ писала газета «Правда», стала «выкорчевывать самые корни капитализма, обобществляла милліоны индивидуальныхъ хозяйствъ и, ликвидируя кулачество, какъ классъ». — «Ликвидація кулачества» стала проводиться въ ударномъ порядкѣ, бригады вмѣстѣ съ мѣстнымъ активомъ описывали все имущество вплоть до куръ, гусей и даже предметовъ домашняго обихода и ихъ «обобществляли».

Калининъ въ одномъ засѣданіи разсказывалъ, какую линію по коллективизаціи «больше всего проводятъ наши партійные товарищи» и приводилъ соображенія одного ударника. Этотъ коллективизаторъ деревни говорилъ: — «Необходимо коллективизировать куръ и поросятъ, такъ какъ у крестьянина будетъ развиваться индивидуализмъ, а душа его будетъ раздваиваться: съ одной стороны — онъ колхозникъ, съ другой стороны — у него куры и поросята, которые его отвлекаютъ въ сторону личной собственности».

При такомъ пониманіи коллективизаціи естественно, что «обобществленію» и «раскулачиванію» подверглись всѣ жители деревни. «Перегибы» коллективизаціи коснулись не только крестьянскихъ хозяйствъ, но и «хозяйствъ школьныхъ работниковъ, агрономовъ, ветеринаровъ, фельдшеровъ, лѣсничихъ, техниковъ, врачей и другихъ спеціалистовъ въ деревнѣ». Раскулачивали, писала совѣтская пресса даже такихъ, которые «воробьями торговали (мелкій скотъ разъ-два въ годъ продавали)». Въ число раскулаченныхъ, конечно, попали и хозяйства средней зажиточности, во многихъ округахъ ихъ раскулачивали поголовно. Что же касается зажиточныхъ крестьянъ — «кулаковъ» — то ихъ раскулачивали ночью и днемъ, ликвидируя ихъ хозяйство въ нѣсколько часовъ. По тайному циркуляру однихъ «кулаковъ» разстрѣливали, другихъ ссылали на Сѣверъ на лѣсныя заготовки, третьихъ высылали изъ района.

Имущество раскулаченныхъ въ большинствѣ случаевъ попросту дѣлилось, а въ нѣкоторыхъ мѣстахъ открывали универсальные магазины, гдѣ распродавали отобранное имущество, устраивая аукціоны.

Отъ всего раскулачиванія «благодаря которому, по циничному выраженію Калинина, изъ деревни было извергнуто значительное количество шлака», пошелъ стонъ по всей Россіи. Началось и стихійное экономическое самоубійство — «самораскулачиваніе». Изо всѣхъ районовъ стали поступать свѣдѣнія о «распродажѣ рабочаго и продуктивнаго скота», или же о «массовомъ вырѣзываніи личнаго стада».

Газеты писали: — «Днемъ рѣжутъ мало, но усилилось ночное истребленіе скотины. Въ нѣкоторыхъ селахъ изобрѣтаютъ безшумные методы убоя свиней... Убиваютъ скотъ, чтобы онъ не достался колхозамъ.... Рѣжутъ молочныхъ коровъ въ послѣднемъ періодѣ стельности.... гибнутъ быки производители симменталы, гибнутъ мериносовые бараны, убиваютъ цѣлыя гнѣзда метизированныхъ овецъ... Вся работа прошлыхъ лѣтъ по метизаціи и овцеводству сведена къ нулю».

Къ Марту 1930 г. по всему СССР по оффиціальнымъ даннымъ было зарѣзано (за два года) — 3.400.000 лошадей, 18.000.000 крупнаго рогатаго скота, 4.600.000 молодняка и 59.600.000 овецъ и свиней — всего же 87.700.000 головъ скота.

Постановленіе совѣтской власти о коллективизаціи деревни было послѣднимъ ударомъ, сломившемъ крестьянство, обезсиленное всѣми предварительными подготовительными мѣропріятіями большевиковъ. Потерявъ всякую сопротивляемость, крестьянство устремилось въ колхозы неудержимой лавиной совершенно такъ же, какъ во время лѣсного пожара всѣ звѣри и птицы мчатся отъ разъяренной стихіи, бросая свои логовища и гнѣзда. Но это стихійное устремленіе керстьянства въ колхозы опрокинуло всѣ плановыя установки совѣтской власти. Одновременно появились и грозные признаки недовольства широкихъ массъ, которыя нашли свое отраженіе даже въ самой партіи въ видѣ такъ наз. праваго уклона. Власть тогда забила отбой. Примѣнявшіеся методы раскулачиванія при коллективизаціи деревни объявила «головокруженіемъ отъ успѣха» и выдвинула прежній принципъ добровольности вхожденія въ колхозъ.

Крестьянство стало возвращаться на разоренныя гнѣзда, но свое отступленіе въ колхозномъ строительствѣ власть разсматриваетъ лишь, какъ «закрѣпленіе достигнутыхъ успѣховъ въ области коллективизаціи», и нисколько не отказалась отъ «дальнѣйшей борьбы съ кулакомъ и упорной работы», чтобы окончательно «завершить дѣло коллективизаціи, заложивъ тѣмъ самымъ фундаментъ соціалистическаго строительства». — Послѣдній лозунгъ партіи: — «Къ концу пятилѣтки коллективизація СССР должна быть въ основномъ закончена».

По послѣднимъ даннымъ на 10-Ш 1931 г. процентъ коллективизированныхъ хозяйствъ доросъ уже до 37,5 %.

И. О.

(Продолженіе слѣдуетъ).

ОТЪ КОМИТЕТА ПО БОРЬБѢ СЪ СОВѢТСКИМЪ ДЭМПИНГОМЪ СРЕДИ РУССКОЙ ЭМИГРАЦИИ ВО ФРАНЦІИ.

6 Марта состоялось Общее Собраніе представителей 53 Русскихъ Организацій, на которомъ признано необходимымъ предложить всѣмъ организаціямъ, объединившимся для борьбы съ совѣтскимъ дэмпингомъ, обратиться въ своимъ членамъ съ призывомъ не покупать и не продавать совѣтскихъ товаровъ. Собраніе признало желательнымъ организацію на мѣстахъ особыхъ Комитетовъ для веденія борьбы съ совѣтскимъ дэмпингомъ и единогласно избрало «Комитетъ по борьбѣ съ совѣтскимъ дэмпингомъ среди русской эмиграціи во Франціи».

Приступая къ своей дѣятельности, Комитетъ обращается ко всѣмъ русскимъ, проживающимъ во Франціи, съ горячимъ призывомъ помочь ему въ трудномъ и отвѣтственномъ дѣлѣ борьбы съ совѣтскимъ дэмпингомъ. Комитетъ предполагаетъ въ ближайшемъ будущемъ приступить къ организаціи открытыхъ собраній, посвященныхъ какъ всестороннему освѣщенію вопроса о совѣтскомъ дэмпингѣ, такъ и выработкѣ практическихъ мѣропріятій по борьбѣ съ нимъ. Комитетъ съ удовлетвореніемъ констатируетъ, что опубликованный 24 февраля призывъ къ русскимъ людямъ зарубежья не остался безрезультатнымъ: уже начался притокъ заявленій отъ русскихъ торговцевъ и русскихъ покупателей о прекращеніи ими всякихъ сдѣлокъ съ совѣтскими товарами.

Наряду съ этими отрадными фактами Комитетъ находитъ необходимымъ отмѣтить и нѣкоторыя возраженія, вызванныя воззваніемъ о борьбѣ съ совѣтскимъ дэмпингомъ. Такъ, напримѣръ, въ «Возрожденіи» отъ 7-го марта сего года появилось письмо г. Розина ко всѣмъ организаціямъ, подписавшимъ воззваніе.

Комитетъ считаетъ своимъ долгомъ указать, что, какъ и всякая борьба,б ойкотъ совѣтской торговли — немыслимъ безъ готовности нести жертвы и преодолѣвать препятствія. Борьба съ большевиками требуетъ извѣстнаго моральнаго подъема, безъ котораго, конечно, не могутъ быть разрѣшены затрудненія и побѣждены своекорыстные интересы отдѣльныхъ лицъ.

Однако, какъ бы ни были значительны затрудненія, встрѣчающіяся на пути осуществленія практической борьбы съ совѣтской торговлей среди русской эмиграціи, борьба эта должна быть доведена до конца.

Въ текстѣ воззванія, противъ котораго протестуетъ г. Розинъ, — не содержится призыва къ прекращенію матеріальной поддержки близкихъ въ совѣтской Россіи. Утвержденіе г. Розина о томъ, что Сталинъ «зарабатываетъ на экспортѣ гроши», что русскому эмигранту, отказавшемуся продавать совѣтскій бензинъ, можетъ угрожать высылка изъ Франціи и т. п., совершенно не соотвѣтствуютъ дѣйствительности.

Въ настоящій отвѣтственный моментъ, въ связи съ ростомъ мірового движенія противъ совѣтскаго дэмпинга, Комитетъ считаетъ особенно нежелательными выступленія, которыя могутъ быть поняты, какъ призывъ къ пассивности среди эмиграціи.

Какъ могутъ русскіе призывать иностранцевъ къ бойкоту совѣтскихъ товаровъ, если они сами будутъ ихъ продавать и покупать?

Показать примѣръ въ этомъ отношеніи — прямой долгъ каждаго русскаго человѣка.

Предсѣдатель Комитета
.Князь С. Е. Трубецкой.

Секретарь Е. В. Тарусскій.

Г. Парижъ, 30 Марта 1931 г.

Поддержите единственный въ зарубежьи военный и военно - морской журналъ, выпустившій безъ перерыва уже 53 номера. Этимъ вы укрѣпите связь русскаго воинства!

Русскій Винно-Гастрономическій Магазинъ

"CHEZ-NOUS"

Владѣлецъ Б И. ХОРОШХИНЪ.

Всѣ продукты, КРОМѢ СОВѢТСКИХЪ, для русской кухни.

Заказы на кулебяку и пельмени. Закуски горячія и холодныя. Завтраки и обѣды на домъ.
Вина и водки съ доставкой.

Всегда дежурное блюдо.

25, rue Mademoiselle. Paris (15e).

Métro: Cambronne и Commerce. Автобусы: Z и Y.

INSTITUT DU GENIE CIVIL

108-bis, rue Championnet, Paris (18).

Заочное преподаваніе на русскомъ и французскомъ яз. I. G. C. готовитъ учащихся къ полученію диплома Техника, Помощника Инженера и Инженера.

ECOLE DU GENIE CIVIL

находящагося подъ Покровительствомъ Французскаго Правительства:

Отдѣлы:

Механич., Электротехнич. Строительн. (на руск. и франц. яз.), **Топограф., Коммерч., Иностр. яз.** (на франц. яз.). **Программа 1930 года высылается безплатно.**

IMPRIMERIE «PASCAL». 13, RUE PASCAL. PARIS. LE GÉRANT : J. BERRODIER.

КАКЪ СОХРАНИТЬ

здоровье и трудоспособность

и избѣжать преждевременной старости

Организмъ человѣка остается здоровымъ и работоспособнымъ до тѣхъ поръ, пока его жизнетворныя железы нормально функціонируютъ и насыщаютъ организмъ энергіетворными и **цѣлебными гормонами и витаминами.**

Больныя, слабыя или переутомленныя железы не могутъ насыщать въ нужной степени клѣтокъ организма этими **гормонами и витаминами,** отчего жизненная энергія понижается, и въ организмѣ скопляются яды нарушеннаго обмѣна веществъ (какъ мочевая кислота, ураты и пр.), которые отравляютъ и разрушаютъ всѣ ткани, вызываютъ выпаденіе волосъ и разрушеніе зубовъ, причин. слабость, простудныя, артритическія, и др. заболѣванія, опасныя восп. органовъ дыханія, пищеварения, кровообращенія и пр.; въ результатѣ: преждеврем. увяданіе, старость и даже ранняя смерть.

Къ счастью, многіе знам. ученые доказали, что послѣ насыщенія слабаго и больного организма **омолаживающими и очищающими кровь вытяжками** изъ жизнетворныхъ железъ молодыхъ животныхъ (какъ **КАЛЕФЛЮИДЪ**) — возстанавливаются силы и здоровье больного и бывшій **больной** пользуется всѣми радостями молодого и здороваго человѣка (Профессора: Броунъ-Секартъ, П. Карно, Жильберти и т. д.).

Вотъ почему **КАЛЕФЛЮИДЪ** примѣняется Медицинскимъ Корпусомъ, какъ могущественное средство, укрѣпляющее и возстанавливающее **СИЛЫ** и **НЕРВЫ,** какъ очищающее кровь отъ ядовъ нарушеннаго обмѣна (мочевая кислота и пр.) и возстанавливающее нормальное функціонированіе всѣхъ органовъ, нарушенное переутомленіемъ, плохимъ питаніемъ или болѣзнями, какъ: неврастеніей, артритическими, ревматическими и др. болѣзнями

МНѢНІЕ БОЛЬНЫХЪ О «КАЛЕФЛЮИДѢ»

(Изъ нѣсколькихъ тысячъ отзывовъ).

П. Сытниковъ, фабрика Діоръ Гранвиль (Маншъ). «Послѣ употребленія двухъ флаконовъ **КАЛЕФЛЮИДА** ревматизмъ исчезъ. Я не могъ ходить, а теперь чувствую себя здоровымъ и работаю».

Г-жа Шапошникова, 7, рю Піеръ Верусе, Ліонъ: «Я всегда страдала головными болями. Послѣ лѣченія **КАЛЕФЛЮИДОМЪ** моя мигрень исчезла, какъ по волшебству».

Іосифъ Рейдлихъ, 7, рю дю Женераль Кюръ, Не лэ Минъ (П. дэ К.): «Я страдалъ 18 лѣтъ коликами въ груди и болями въ желудкѣ. и ничто не помогало мнѣ. Теперь все прекратилось, стало лучше, и я очень доволенъ **КАЛЕФЛЮИДОМЪ** Д. Каленченко.

Безплатно — франко высылается подробная литература, какъ сохранить здоровье и возстановить трудоспособность.

КАЛЕФЛЮИДЪ находится въ аптекахъ, а гдѣ его нѣтъ, туда высыл. налож. платежомъ.

Пишите: S-té « KALEFLUID ».

49, rue Balaguy, Bureau — 9, Paris-17e

ВЪ ЮГОСЛАВІИ: М. Марковичъ, Бѣлградъ улица Краля Милана ном. 10. ВЪ АМЕРИКѢ: A. Tchernoff. 50 E. 127 St. New - York - City. ВЪ ГЕРМАНІИ: W. Andrejeff. Niebuhrstr. 75. Berlin Charlottenbourg 4. РУМЫНІЯ : Tatarsky Sir Isvor, 43, Bucarest VI. Roumanie. ВЪ ПОЛЬШѢ: «Ergos» Marszalkowska, 62, Warsovie.

Китай: Харбинъ:
J. J. Muller, 10, Grouzinskaia.

Шанхай:
Juck Bric Co, 3, Edward Ezra Road.

ВСЕРОССІЙСКІЙ ЗЕМСКІЙ СОЮЗЪ

UNION DES ZEMSTVOS RUSSES

12, rue Blanche, Paris (9), Tél.: Trinité 45-77.

Денежные переводы и посылки въ Россію, юридич. консульт., защита интересовъ бѣженц. въ судебн. и администр. учрежден.

Пріемъ ежедневно (кромѣ праздн.) отъ 10-5 ч. въ субб. до 3 ч. (безъ перер.). Пріемъ денеж. перев. произв. также по воскресеньямъ отъ 11-1 ч. въ домѣ Русской Церкви, рю Дарю 12. Иногородн. могутъ направлять деньги по адресу Союза.

АПТЕКА ДЛЯ РУССКИХЪ

въ русскомъ районѣ Парижа

Pharm. Centr. du Bd de Grenelle

K. Foucher Pharm., de 1-ère Classe

77, Bd de Grenelle, 77

Автобусы: Y, AQ, AH. Трамваи: 25, 26.

Métro: Dupleix, La Motte-Picquet-Grenelle.

ЦѢНЫ НИЖЕ ВСѢХЪ АПТЕКЪ.,

Tél.: Ségur 11-45.

ТРИППЕРЪ ПОБѢЖДЕНЪ

По методу д-ра **Orval** (50 лѣтъ практ.). Лѣченіе легко осуществл. самимъ больнымъ.

ВѢРНЫЙ УСПѢХЪ

ни сантала — ни уколовъ — ни промываній.

Курсъ лѣченія — 150 фр. (въ теч. мѣс.). Высыл. лѣкар. и русск. брош. по перв. треб.

Dépôt des produits Dr Orval, Laroulandi 33, rue Saint-André-des-Arts, 33, Paris

---

Портной Ф. И. Агѣевъ

БОЛЬШОЙ ВЫБОРЪ

англійскихъ и французскихъ матерій

19, rue Tiphaine, Paris (15)

Métro: La Motte - Picquet

Контора журнала проситъ г.г. подписчиковъ во избѣжаніе перерыва въ полученіи внести подписную плату на 1931 г.

РУССКАЯ СРЕДНЯЯ ШКОЛА ВЪ ПАРИЖѢ

имени леди Лидіи Павловны Детердингъ.

(ГИМНАЗІЯ И РЕАЛЬНОЕ УЧИЛИЩЕ)

переведена въ новое помѣщеніе въ Parc des Princes.

6, BOUL. D'AUTEUIL, BOULOGNE s/SEINE

(Métro: Porte d'Auteuil ou Molitor. Tram.: N° N° 16, 23, 25).

XI УЧЕБНЫЙ ГОДЪ. Пріемъ во всѣ классы (дваприготовительныхъ, I - VIII) продолжается.

Директоръ **В. П. Недачинъ**, б. дир. Медвѣдниковской гимназіи въ Москвѣ.

Кровеочиститель (Авранинъ)

Дѣло сущ. съ 1893 года

прежде С.П.Б. Колокольная, 11.

Индійскій Бальзамъ Авранинъ — безвредный растительный сокъ совершенно очищаетъ кровь отъ микробовъ и заразы. Отъ первыхъ пріемовъ бальзама больной чувствуетъ, какъ организмъ, измученный болѣзнью, наполняется новыми силами. На 3-5 день больной уже чувствуетъ облегченіе, а послѣ мѣсяца или полтора всякое леченіе становится излишнимъ потому, что болѣзнь побѣждена и силы возстановлены, не приходится даже повторять курса леченія, такъ какъ всякая болѣзнь подается радикальному излеченію при помощи леченія Индійскимъ Бальзамомъ, кот. дастъ прекрасный аппетитъ, и излечив. желудоч. и кишечн. забол., быстро возстанавливаетъ нервную систему, половое безс. излеч. въ короткій срокъ трипперъ.

Излѣченіе съ полной гарантіей сифилиса, во всѣхъ стадіяхъ и во всѣхъ послѣдствіяхъ. **Сухотка** спинного мозга и табесъ, **прогрессивный параличъ**, люпусъ или волчанка, псоріазисъ, **экзема**, ракъ, сикозъ, падучая болѣзнь **эпилепсія, туберкулезъ костей, и всѣ наслѣдственныя болѣзни**, золотуха, безсиліе подается соверш. излеченію. Всѣ нервныя болѣзни также быстро излѣчиваются. Объ излеченіи отъ этихъ болѣзней имѣю десятки тысячъ нотар. и письменыхъ благодарностей.

Брош. высыл. по треб. Почт. расх. 2 фр. Гл. депо:

D. AVRAKOW. 6, Rue Maublanc. Paris (15-ème). (Métro: Vaugirard). Продается во всѣхъ аптекахъ.

ПРОДОЛЖАЕТСЯ подписка на 1931 г.

„ЧАСОВОЙ"

3-й годъ изданія

Выходитъ каждаго 15 и 30 числа.
Органъ связи русскаго воинства за рубежомъ.
подъ редакціей В. В. Орѣхова и Евгенія Тарусскаго.

Подписная цѣна:

Во Франціи:		Заграницей:	
на 3 м.	— 15 фр.	на 3 м.	— 20 фр.
„ 6 м.	— 30 фр.	„ 6 м.	— 40 фр.
„ 12 м.	— 60 фр.	„ 12 м.	— 80 фр.

«La Sentinelle», 29, rue du Colisée — Paris (8).

Безплатныя приложенія

ПОДПИСЧИКАМЪ ЖУРНАЛА «ЧАСОВОЙ» НА 1931 ГОДЪ

При единовременномъ внесеніи подписной платы,

«БѢЛОЕ ДѢЛО» (Подробности см. въ №№ 45-51).

ОБЩЕСТВО ВЗАИМНАГО КРЕДИТА „СОЮЗЪ"

CREDIT MUTUEL «UNION». 12, rue Blanche, Paris (9). Tél.: Trinité 45-77.

Пріемъ вкладовъ. — Текущіе счета. — Ссуды и учетъ векселей. — Производство всѣхъ банковскихъ операцій. — Покупка и продажа въ наиболѣе выгодныхъ условіяхъ выигрышныхъ билетовъ — Credit National, Ville de Paris и т. д.

Открыто ежедневно (кр. праздн.) отъ 10 до 4 ч. безъ перерыва.

V. Goussov

ЧАСОВОЙ

3-й годъ

№ 54

ОРГАНЪ СВЯЗИ РУССКАГО ВОИНСТВА ЗА РУБЕЖОМЪ ПОДЪ РЕДАКЦІЕЙ В.В.ОРѢХОВА и ЕВГЕНІЯ ТАРУССКАГО
ГОДЪ ИЗДАНІЯ ТРЕТІЙ
"LA SENTINELLE" 29, RUE DU COLISÉE
PARIS-(8)

30 Апрѣля 1931 г.

Къ третьей годовщинѣ смерти Главнокомандующаго

1920 ГОДЪ.

Награжденіе орденомъ Св. Николая Чудотворца начальника Корниловской дивизіи ген.-м. Скоблина

ВОИСТИНУ ВОСКРЕСЕ!

«Часовымъ» получены къ Свѣтлому Празднику поздравленія отъ: предсѣдателя В. М. Союза адмирала Кедрова, О-ва друзей «Часового», г.-м. А. Иванова, Г. Жуковскаго-Волынскаго, В. И. Дудникова, В. Захарова, (годового подписчика) Постникова, гв. полк. Ходнева, гв. полк. Абаимова.

Центральнаго союза Русск. Воен. Инвалидовъ въ Польшѣ, Центр. Прав-нія Нац. Союза Русск. Молодежи въ Болгаріи, Союза Русскихъ Инвалидовъ въ Сиріи, ген. шт. полк. В. В. Добрынина, Правленія Галлипол. Землячества въ Прагѣ, Центр. Правленія Союза участниковъ 1-го Куб. ген. Корнилова похода въ Болгаріи.

Отъ всей души я и **чины Р. О. В. С. проживающіе въ Австраліи,** поздравляемъ журналъ «Часовой» съ праздникомъ. Христосъ Воскресе!

Пользуемся случаемъ завѣрить Васъ въ нашей поддержкѣ всей Вашей дѣятельности, направленной на благо Родной Арміи.

Неизмѣнно Вамъ преданный

Полковникъ **Поповъ.**

ПЕРЕЯСЛАВСКІЕ ИМПЕРАТОРА АЛЕКСАНДРА III, нынѣ Е. И. В. Г. И. Маріи Ѳеодоровны полка, драгуны поздравляютъ редакцію журнала «Часовой» съ праздникомъ Свѣтлаго Христова Воскресенія.

Полковникъ **П. Лызловъ.**

Переяславскіе Драгуны изъ Польши шлютъ свое искреннее поздравленіе со Свѣтлымъ Праздникомъ Христова Воскресенья съ глубокой вѣрой и надеждой, что наши сплоченные ряды въ перекличкѣ «Часового» дождутся и дня великаго воскресенія нашей доблестной арміи.

Полковникъ **Плесцовъ.**

Правленіе и всѣ инвалиды шипкинскаго отдѣла поздравляютъ «Часового» съ Праздникомъ Св. Христова Воскресенія и шлютъ ему свой низкій поклонъ и свои наилучшія пожеланія.

Христосъ Воскресе!

ХРИСТОСЪ ВОСКРЕСЕ!

Центральное Правленіе Національнаго Союза Русской Молодежи во Франціи сердечно поздравляетъ Редакцію журнала «Часовой» со Свѣтлымъ Праздникомъ Святой Пасхи и одновременено шлетъ свои наилучшія пожеланія успѣха къ проведенію въ жизнь начатаго имъ національнаго и подлинно русскаго дѣла.

Предсѣдатель Центральнаго Правленія НСРМ во Франціи. Герцогъ **С. Лейтенбергскій.**

Христосъ Воскресе!

Шлемъ «Часовому». Пусть на долгіе годы стоитъ, гордо поднявъ голову, безстрашно глядя въ глаза врагу — который открыто и гнусной измѣной, подлостью стелется вокругъ подножья поста, гдѣ стоитъ «Часовой».

Твердо держитъ рука древко знамени «Чести Бѣлаго Воинства». Пусть хранитъ Сила Небесная отъ предательскихъ пуль вѣрнаго защитника — Славнаго «Часового». Всѣмъ, у кого бьется русское сердце въ груди, кому дорого Величіе Русскаго Воинства — всѣ тѣ шлютъ горячія поздравленія и лучшія пожеланія редакціи «Часового». Ихъ редакторамъ — безсмѣннымъ, караульнымъ начальникамъ: Е. В. Тарусскому и В. В. Орѣхову.

Преданные подписчики и друзья «Часового»

Владиміръ Изгой и **В. Л.**

Л. Д. Кутепова проситъ насъ на страницахъ журнала принести ея искреннюю благодарность всѣмъ прославшимъ ей и Павлику къ Празднику Св. Пасхи поздравленія.

ПРОДОЛЖАЕТСЯ подписка на 1931 г. **„ЧАСОВОЙ"** **3-й годъ изданія**

Выходитъ каждаго 15 и 30 числа.
Органъ связи русскаго воинства за рубежомъ.
подъ редакціей В. В. Орѣхова и Евгенія Тарусскаго.

Подписная цѣна:

Во Франціи:	на 3 м. — 15 фр.	**Заграницей:**	на 3 м. — 20 фр.
	„ 6 м. — 30 фр.		„ 6 м. — 40 фр.
	„ 12 м. — 60 фр.		„ 12 м. — 80 фр.

«La Sentinelle», 29, rue du Colisée — Paris (8).

Безплатныя приложенія

ПОДПИСЧИКАМЪ ЖУРНАЛА «ЧАСОВОЙ» НА 1931 ГОДЪ

При единовременномъ внесеніи подписной платы,

«БѢЛОЕ ДѢЛО» (Подробности см. въ №№ 45-51).

ЧАСОВОЙ

Органъ связи русскаго воинства за рубежомъ подъ редакціей **В. В. Орѣхова** и **Евгенія Тарусскаго.**

Военнно-морской отдѣлъ: **С. К. Терещенко.**

Пріемъ въ редакціи отъ 11 до 1 часу дня.

РЕДАКЦІЯ. 29, rue du Colisée Paris (8).

Bimensuelle. Tél.: Elyssées 07-55.

Во Франціи 3 франка. Заграницей 4 франка.

Русскій Обще-Воинскій Союзъ

Предсѣдателемъ Русскаго Обще-Воинскаго Союза отданы нижеслѣдующія распоряженія:

г. Парижъ. 9 апрѣля 1931 года.

№ 17.

Въ апрѣлѣ 1921 года въ Галлиполи, въ рядахъ 1-го Армейскаго Корпуса, возникла Академическая Группа, получившая затѣмъ наименованіе «Галлиполійской».

Начавъ свою дѣятельность въ Галлиполи, Группа эта приняла большое участіе въ подготовкѣ, отборѣ и командированіи въ высшія учебныя заведенія Чехословакіи молодыхъ людей Русской Арміи, причемъ успѣшное прохожденіе ими курса наукъ показало, что отборъ былъ произведенъ весьма основательно.

По оставленіи Галлиполи, Академическая Группа, состоящая изъ г.г. офицеровъ различныхъ частей Корпуса, была признана Союзомъ Русскихъ Академическихъ организацій за границей и вошла въ общую ихъ сѣть, участвуя затѣмъ черезъ своихъ представителей во всѣхъ Академическихъ Съѣздахъ.

Такимъ образомъ, члены Группы, посвятившіе свои силы еще въ Галлиполи ученой и учебной работѣ, продолжали эту дѣятельность на поприщѣ сохраненія Русской культуры и въ другихъ мѣстахъ русскаго разсѣянія за рубежомъ и, числясь въ то же время въ рядахъ своего роднаго славнаго Корпуса, представляютъ собою нынѣ одно изъ тѣхъ звеньевъ, кои соединяютъ Русскій Обще-Воинскій Союзъ съ національно - общественными русскими кругами.

Считая своимъ пріятнымъ долгомъ отмѣтить 10-тилѣтіе существованія Галлиполійской Академической Группы, приношу Правленію Группы и всѣмъ ея членамъ отъ лица всего Р. О. В. Союза сердечную благодарность за ихъ плодотворную работу и выражаю твердую увѣренность, что Группа, продолжая свою патріотическую дѣятельность, сможетъ оказать большую пользу и при возрожденіи нашего Великаго Отечества.

г. Парижъ. 24 апрѣля 1931 года.

№ 19.

Сегодня исполняется 80 лѣтъ Генералу-отъ-Инфантеріи **Экку,** маститому представителю Р. О. В. Союза въ Королевствѣ Югославіи, пользующемуся заслуженнымъ уваженіемъ и любовью всѣхъ, кто когда-либо соприкасался съ юбиляромъ въ своей жизни или по службѣ.

Начавъ офицерскую службу Л.-Гв. въ Семеновскомъ полку, Генералъ **Эккъ** участвовалъ въ Русско-Турецкой войнѣ 1877-78 г.г. уже Капитаномъ Генеральнаго Штаба. По занятіи затѣмъ ряда должностей по Генеральному Штабу, онъ принялъ участіе въ Русско-Японской войнѣ въ должности Начальника пѣхотной дивизіи. Наконецъ всю Великую Войну провелъ Командиромъ Корпуса, причемъ за рядъ блестящихъ дѣлъ получилъ всѣ боевыя награды до Ордена Св. Георгія 3-й степени включительно.

Вотъ краткій перечень важнѣйшихъ этаповъ примѣрной службы Генерала **Экка** въ рядахъ **Императорской Россійской Арміи.**

Далѣе, Бѣлое Движеніе на Югѣ Россіи, эвакуація въ Константинополь, переѣздъ въ Югославію и, послѣ короткаго перерыва, возобновленіе плодотворной дѣятельности на пользу дорогого намъ всѣмъ общаго дѣла, въ качествѣ Начальника Отдѣла Р. О. В. Союза, каковой постъ Генералъ **Эккъ** занимаетъ и въ настоящее время.

Поздравимъ же дорогого Эдуарда Владиміровича, прокричимъ ему наше громкое «ура», поблагодаримъ за прошлое и горячо пожелаемъ здоровья, душевной бодрости и энергіи для продолженія службы горячо любимому Отечеству.

г. Парижъ. 16 апрѣля 1931 г.

№ 18.

Вслѣдствіе ходатайства Генералъ - Лейтенанта Витковскаго

Возстанавливается: въ прежнемъ чинѣ Поручика Марковскаго пѣхотнаго полка Подпоручикъ **Цымбалъ, Назарій Андреевичъ.**

ПРІЕМНЫЕ ЧАСЫ ВЪ КОНТОРѢ И РЕДАКЦІИ ЕЖЕДНЕВНО, КРОМѢ ПРАЗДНИКОВЪ, ОТЪ 11 ДО 1 ЧАСУ ДНЯ.

г. Парижъ. 24 апрѣля 1931 г.
№ 20.

Къ прошедшимъ праздникамъ Святой Пасхи я получилъ много поздравленій отъ различныхъ воинскихъ организацій и отдѣльныхъ лицъ изъ всѣхъ мѣстъ разсѣянія русскихъ воиновъ.

Всѣмъ поздравившимъ меня, и въ моемъ лицѣ Русскій Обще-Воинскій Союзъ, приношу свою сердечную благодарность.

ОТЪ РЕДАКЦІИ.

Съ 1 сего мая должность завѣдывающаго военнымъ отдѣломъ журнала уничтожается и генеральнаго штаба полковникъ П. Г. Архангельскій выходитъ изъ состава редакціи, оставаясь въ числѣ сотрудниковъ журнала.

Редакція, разставаясь съ полк. П. Г. Архангельскимъ, какъ съ соредакторомъ, приноситъ ему благодарность за двухлѣтнее сотрудничество.

Совѣтскіе товары подъ бойкотъ!

Для дальнѣйшаго существованія большевистской диктатуры Сталину нужны деньги. Продавать хлѣбъ и издѣлія своей промышленности на внутреннемъ-русскомъ рынкѣ большевики не могутъ: русскій народъ остро нуждается во всемъ необходимомъ, но не можетъ ничего купить, такъ какъ онъ, въ конецъ, разоренъ большевистскимъ режимомъ. Къ тому же, большевики, печатая безъ счета бумажки-«червонцы», вовсе не желаютъ получать ихъ въ обмѣнъ на свои товары — имъ нужна твердая валюта. Остается вывозъ заграницу — спѣшная распродажа по пониженнымъ цѣнамъ. Однако, даже крайне низкія цѣны за ихъ товары въ устойчивой иностранной валютѣ все-же выгодны большевикамъ, такъ какъ хлѣбъ и трудъ русскаго крестьянина и рабочаго они получаютъ по невѣроятно низкой разцѣнкѣ, путемъ прямого принужденія и безграничнаго печатанія бумажныхъ денегъ.

Большевистскій вызовъ — это хлѣбъ, вырванный изо рта голоднаго, — это товаръ, вырванный изъ рукъ неимущаго, товаръ выработанный его безпримѣрно тяжелымъ трудомъ..

Все это вывозится, чтобы добыть деньги на «строительство пятилѣтки» для еще большаго закабаленія русскаго народа и для торжества «міровой революціи».

Изъ подъяремной Россіи идетъ стонъ: насъ, находящихся за рубежомъ, умоляютъ разъяснить иностранцамъ, что представляетъ изъ себя большевистскій вывозъ, насъ умоляютъ препятствовать ему...

Иностранцы начали теперь понимать, что такое совѣтскій вывозъ и какъ онъ вредитъ ихъ собственнымъ интересамъ. Пропаганда бойкота совѣтскихъ товаровъ уже не встрѣчаетъ въ иностранной средѣ, какъ то было раньше, глухой стѣны непониманія и неодобренія.

Но не одни иностранцы покупаютъ и продаютъ совѣтскіе товары. Къ стыду нашему надо сознаться, что это дѣлаютъ въ зарубежьи и многіе русскіе люди. Мы зовемъ ихъ опомниться и не укрѣплять, хотя бы безсознательно, большевистской власти надъ русскимъ народомъ.

Пусть русскіе люди покупаютъ совѣтскихъ товаровъ на меньшія суммы, чѣмъ иностранцы — это не освобождаетъ ихъ отъ тяжелой отвѣтственности передъ Отечествомъ.

Русскимъ людямъ надо показывать примѣръ бойкота совѣтскихъ товаровъ, только тогда они могутъ безъ лицемѣрія призывать иностранцевъ къ этой борьбѣ.

Сталинъ боится бойкота совѣтскихъ товаровъ заграницей, его пресса вопитъ объ этомъ — значитъ онъ боится этого оружія.

Мы призываемъ всѣхъ русскихъ вести въ иностранной средѣ дѣятельную пропаганду бойкота совѣтскихъ товаровъ, но прежде всего надо провести этотъ бойкотъ въ нашей собственной, русской средѣ.

Неужели то, что доступно индусамъ и китайцамъ, такъ упорно проводящимъ бойкотъ привозныхъ товаровъ не подъ силу русскимъ въ ихъ борьбѣ съ самымъ страшнымъ врагомъ Россіи — большевиками? Мы вѣримъ, что нашъ призывъ будетъ услышанъ!

Начальникъ IV отдѣла Р. О. В. С. Генералъ-отъ-инфантеріи Э. В. Эккъ. (Къ его восьмидесятилѣтнему юбилею).

Дѣйственные выводы

КЪ РУССКОМУ ЗАРУБЕЖЬЮ.

26-го января 1930 года въ Парижѣ большевиками былъ захваченъ генералъ Кутеповъ. Они отняли у насъ, отняли у національной Россіи ея вѣрнаго сына, человѣка, отдавшаго на служеніе ей всю свою жизнь, столько разъ проливавшаго за нее свою кровь, одного изъ доблестныхъ вождей Бѣлаго Движенія, Славу Галлиполи, Предсѣдателя Русскаго Обще-Воинскаго Союза и Фонда Спасенія Родины. Враги Россіи — они хорошо знали, что дѣлали. Но знаемъ ли мы — Русское Зарубежье, не измѣнившее Національной Россіи, — что намъ надо дѣлать и чѣмъ отвѣчать?

Генералъ Кутеповъ былъ человѣкомъ дѣйствія и къ такимъ же дѣйственнымъ выводамъ призываетъ насъ и трагическое событіе 26-го января, къ тѣмъ выводамъ, которые сдѣлалъ бы на нашемъ мѣстѣ онъ самъ, если бы былъ сейчасъ среди насъ. Эти выводы ясны, просты и неопровержимы. Еще ни разу за 10 лѣтъ жизни зарубежомъ намъ не было дано нашими врагами такого открытаго, такого отчетливаго и такого безспорнаго указанія и свидѣтельства о томъ, чего они боятся, что для нихъ страшно и что почтому должны дѣлать всѣ тѣ, кто хочетъ съ ними бороться и желаетъ имъ конца. Генералъ Кутеповъ былъ ихъ врагомъ не только въ прошломъ или будущемъ, онъ былъ страшенъ имъ тѣмъ, что былъ однимъ изъ тѣхъ немногихъ русскихъ людей, у которыхъ было противобольшевицкое настоящее — онъ былъ главою Русскаго Обще-Воинскаго Союза и Фонда Спасенія Родины.

Возглавляя ихъ и работая въ нихъ, онъ отдавалъ этой работѣ всѣ свои силы. И именно за нее ему враги и отомстили. **Вѣрностью и помощью тому дѣлу, которому служилъ генералъ Кутеповъ, мы и должны ответить нашимъ врагамъ. И всѣмъ намъ безъ исключенія доступна эта помощь, въ видѣ постояннаго и регулярнаго взноса въ Фондъ Спасенія Родины, возглавлявшійся Генераломъ Кутеповымъ, на дѣло активной борьбы, которое онъ велъ.**

Русскіе люди! Помогите дѣлу, которому служилъ доблестный генералъ Кутеповъ, за вѣрность, которому онъ пострадалъ, дѣлу, котораго боятся наши враги, какъ боялись они его!

Отдѣлъ Фонда Спасенія Родины въ Ч. С. Р.

КОНРАДИ.

Редакція «Часового» имѣетъ всѣ данныя утверждать, что извѣстія о смерти капитана Конради лишены всякихъ основаній. Конради живъ и продолжаетъ свою службу.

1920 Г. ВЪ СЕВАСТОПОЛѢ

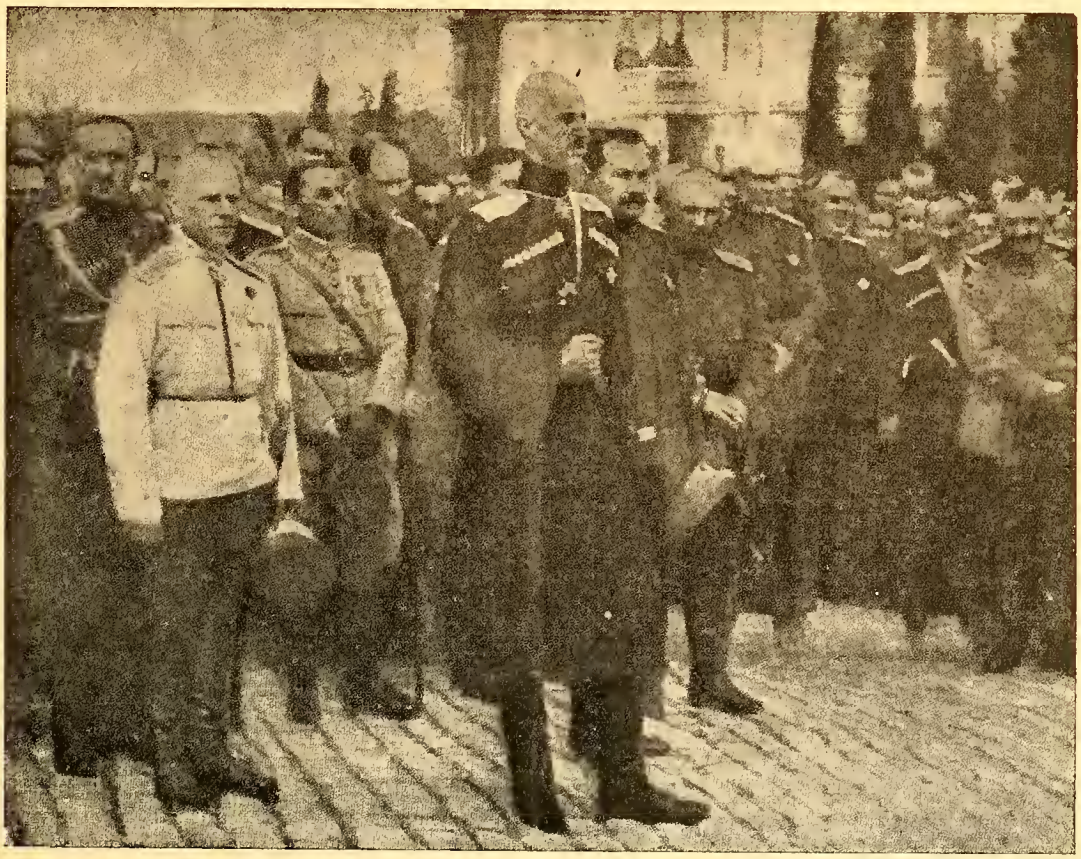

Молебенъ по случаю вступленія Генерала Врангеля въ командованіе Русской Арміей

ШАНХАЙ.

(Выдержка изъ воззванія Комитета Общаго Собранія Русскихъ организацій 15-го іюня).

... Вѣримъ мы, что этой весной вновь, какъ въ прошломъ году, оживутъ безкрайніе сибирскіе лѣса, огласятся боевыми кликами мужественныхъ русскихъ людей — нашихъ братьевъ партизанъ. Снова зазвучитъ по всему широкому простору необъятной Сибири сигналъ къ всеобщему возстанію. Когда нибудь этотъ сигналъ зазвучитъ въ послѣдній разъ... Повстанцы-партизаны, эти люди въ неслыханно тяжкихъ условіяхъ берущіеся за оружіе, идущіе на вѣрную смерть — это вѣстники того, что жива еще сила русская, только спитъ, какъ спитъ зимой природа.

Но сонъ — не смерть, и настанетъ пробужденіе. Тѣмъ болѣе дороги, цѣнны эти люди, ибо безъ нихъ умерла бы вѣра въ Россію Будемъ думать о томъ, что, когда опять загремятъ на Родинѣ самоотверженныя дѣла вѣстниковъ русской свободы, намъ опять страстно захочется поспѣшить на помощь имъ. Но чтобы помочь нужно имѣть средства. Нуженъ весенній фондъ Помощи Борцамъ за свободу Родины. Начнемъ же теперь, когда въ Россіи еще лютая зима, копить этотъ фондъ. Русскіе эмигранты Шанхая! Образовавшійся вашей волей на общемъ собраніи 15-го іюня прошлаго года Комитетъ съ тѣхъ поръ по мѣрѣ силъ ведетъ работу по сбору средствъ. Не слишкомъ много достигнуто нами, но то, что сдѣлано, сдѣлано для Россіи, для тѣхъ, кто борется за ея свободу.

Наши сборщики посѣщаютъ всѣхъ тѣхъ, кто согласенъ принять участіе въ сборѣ.

Кромѣ того, 50 кружекъ размѣщены въ различныхъ мѣстахъ по городу, главнымъ образомъ, въ общественныхъ организаціяхъ и торговыхъ, владѣльцы коихъ не стыдятся имени русскаго патріота. Опустите ваши пожертвованія въ кружки, если не хотите вносить регулярныхъ взносовъ сборщикамъ.

Жертвуйте, жертвуйте, жертвуйте!

омни Россію

ГЛАВНЫЙ КОМИТЕТЪ ФОНДА ИМЕНИ ВЕЛИКАГО КНЯЗЯ НИКОЛАЯ НИКОЛАЕВИЧА.

Америка. — НачальникомъОтдѣла Р. О. В. С. ген.-лейт. барономъ Будбергомъ представленъ новый сборъ въ Фондъ Спасенія Родины, въ суммѣ 100 долл. — По сообщенію ген. барона Будберга, въ дѣлѣ сборовъ особую энергію проявляетъ Ст. лейт. Нехорошевъ, коему ген. Миллеромъ отправлено благодарственное письмо.

Египетъ. — Отъ Александрійскаго Отдѣла Зарубежнаго Патріотическаго Объединенія поступилъ новый сборъ, произведенный по особымъ подписнымъ листамъ, выпущеннымъ названной организаціей.

Румынія. — Полковникомъ В. П. Строевымъ представлены 8.000 румынскихъ лей, собранныхъ имъ въ Бухарестѣ.

Турція. — Послѣ нѣкотораго перерыва возобновлены сборы въ Константинополѣ и собранныя за первые три мѣсяца текущаго года суммы поступили въ Гл. Комитетъ.

Франція. — Предсѣдательницей Комитета по сборамъ въ Греноблѣ К. В. Брюнаръ былъ организованъ вечеръ — кинематографическій сеансъ, на которомъ были показаны фильмы патріотическаго содержанія. Часть дохода отъ названнаго вечера въ суммѣ 300 фр. направлена К. В. Брюнаръ въ Гл. Комитетъ.

П. С. Крючковымъ организована въ Парижѣ группа уполномоченныхъ и сборщиковъ въ Фондъ Спасенія Родины, подъ наименованіемъ «Нашъ Долгъ Родинѣ». Первый сборъ названной группы поступилъ въ Гл. Комитетъ.

Со времени возникновенія Фонда Спасенія Родины постояннымъ участникомъ сборовъ является Объединеніе Корабельныхъ Гардемаринъ выпуска 6-19 ноября 1922 г. Въ настоящее время отъ предсѣдателя Объединенія кор. гард. Гусева поступило 350 фр. — взносовъ — отчисленій за истекшій годъ.

Чехословакія. — Предсѣдателемъ Отдѣла Фонда въ Прагѣ проф. В. С. Ильинымъ присланъ сборъ названнаго Отдѣла за мартъ с. г. въ суммѣ 8. 284,10 ч. кр. — Обращаетъ вниманіе особо энергичная дѣятельность Комитетовъ и Уполномоченныхъ въ провинціи: Комитета въ Брно подъ предс. проф. Г. И. Ширяева, Комитета въ Моравской Остравѣ (предс. инж. Г. С. Журкинъ), Уполномоченнаго въ Пильзенѣ А. К. Фортушнаго и новаго сборщика въ Ійчинѣ Ф. Ф. Мейзера (чеха по происхожденію, прожившаго 16 лѣтъ въ Россіи). Товарищами предсѣдателя Отдѣла избраны К. Д. Ассѣева и Н. А. Цуриковъ. Отъ Об-ства «Всеславянска Еднота» въ Прагѣ поступилъ очередной взносъ въ суммѣ 200 фр.

Швейцарія. — Полковникомъ Н. М. Языковымъ представлены 500 фр., собранные имъ въ Женевѣ.

ПАМЯТИ ГЕНЕРАЛА ВРАНГЕЛЯ.

Въ воскресенье 26-го апрѣля въ мэріи XV арондисмана г. Парижа состоялось чествованіе памяти покойнаго Главнокомандующаго. Послѣ вступительнаго слова генерала Миллера, проф. И. А. Ильинъ прочелъ посвященный личности и дѣятельности ген. Врангеля докладъ, закончивъ его словами вѣры въ бѣлую побѣду. Вдохновенный и блестящій докладъ произвелъ на собравшихся въ большомъ числѣ чиновъ Р. О. В. С. огромное впечатлѣніе.

Главнымъ Правленіемъ Союза Участниковъ 1-го Кубанскаго, ген. Корнилова похода издана рѣчь генерала Деникина, произнесенная имъ 22 февраля с. г. въ Парижѣ. Стоимость брошюры съ пересылкой 1 фр. 50 сант. Выписывать по адресу:

Савезъ 1 похода Канцелярія Пук. Базаревича ул. Краля Милана Бр. 12 Бѣлградъ. Югославія.

Предсѣдатель Объединенія **Переяславскихъ Имп. Александра III драгунъ** поздравляетъ офицеровъ однополчанъ съ праздникомъ Св. Христова Воскресенія. Подполковникъ **П. Лызловъ.**

СОВѢТСКІЕ ТОВАРЫ ПОДЪ БОЙКОТОМЪ!

Командиръ Дружины русскихъ соколовъ въ Харбинѣ во исполненіе обращенія «Часового» (въ № 49) запретилъ чинамъ дружины пользоваться совѣтскими товарами. (Письмо «Часовому» отъ 29 марта с. г. и выписка изъ приказа № 41 отъ 6 марта с. г.).

ИЗДАТЕЛЬСТВО «ЧАСОВОЙ»

Поступило въ продажу выпущенное съ одобренія Предсѣдателя Р. О. В. С.

Руководство для унтеръ-офицеровъ

подъ редакціей профессора ген. шт. полк. А. А. ЗАЙЦОВА.

Содержаніе книги: Предисловіе. Строевая пѣхотная служба. Стрѣлковое дѣло. Боевая служба пѣхоты. Полевая служба. Что нужно знать пѣхотинцу объ артиллеріи. Воздушныя силы. Химія. Военно - автомобильное дѣло. Полевое военно - инженерное дѣло. Желѣзнодорожное дѣло. Электрическія средства связи. Мѣстность. Уставъ внутренней службы. Уставъ гарнизонной службы. Дисциплинарный уставъ. Прохожденіе службы.

Цѣна книги безъ пересылки: Франція съ колон., Италія, Швейцарія и Чехословакія — 25 фр. франковъ. Англія — 5 шилл., Данія и Скандин. страны — 5 кронъ, Югославія — 50 динаръ, Польша — 10 злот., Румынія — 150 лей, Бельгія — 35 бельг. фр., Болгарія — 80 лева, Германія — 5 мар., С. А. С. Ш. — 1 дол. 20 цент.

Пересылка книги: во Франціи — 1 фр. 50 сант., заграницей — 3 фр. 2 экз. Франція — 2 фр. 50 с.; заграницей — 6 фр., 3 экз. — Франція 3 фр., загр. 9 фр., 4 экз. Франц. — 4 фр., загр. — 12 фр.

Учебникъ продается по себѣстоимости, поэтому г. г. представители и книжные магазины скидкой не пользуются.

Мысли бѣлогвардейца

VIII.

Три года тому назадъ ушелъ отъ насъ Генералъ П. Н. Врангель, ушелъ физически, духовно же по прежнему онъ всегда и всюду съ нами. Врангель поистинѣ олицетворялъ собой идею непреклонной воли къ борьбѣ, эту волю онъ вдохнулъ въ насъ въ минуты унынія и апатіи, ее онъ поддерживалъ въ насъ и въ тѣ дни, когда, казалось, кончилась всякая надежда на возрожденіе Россіи.

Въ нашъ вѣкъ, когда съ поразительной быстротой рушатся вѣковые троны, когда распропагандированныя толпы попираютъ національную честь, все рельефнѣе вырисовывается необходимость имѣть во главѣ націи Вождей, сильныхъ своей личностью и волей.

Именно такимъ вождемъ былъ Врангель. Судьба не дала возможности выполнить его миссію до конца, но его образъ запечатлѣлся въ нашихъ сердцахъ, какъ символъ высшаго служенія Родинѣ.

Съ мыслью о немъ — истинномъ бѣломъ Вождѣ мы будемъ продолжать борьбу до конца.

*
**

Передо мной нѣсколько книгъ, которымъ я хочу посвятить настоящую статью. Навело меня на эту мысль авторское вступленіе къ недавно вышедшей книгѣ Ген. А. И. Деникина: «Старая армія» (т. II), гдѣ авторъ приводитъ Суворовское поученіе: «нужнѣе непріятное извѣстіе для преодолѣнія, нежели пріятное для утѣшенія». Съ очерками ген. Деникина долженъ, по возможности, познакомиться каждый офицеръ. Подъ ударами тяжелыхъ будней настоящаго, подъ вліяніемъ національнаго униженія, мы хотимъ помнить только о парадной сторонѣ жизни прошлаго. Увы, для побѣды нужно снять парадную форму и надѣть защитную! А парадную одѣть въ радостный день побѣды.

Главнокомандующій Генералъ Врангель († 25 апрѣля 1928 г.).

Рецензію о книгѣ ген. А. И. Деникина мы уже помѣстили. Будемъ ожидать съ нетерпѣніемъ слѣдующую его книгу. Думается, что авторъ захочетъ въ рядѣ такихъ же выпуклыхъ и четкихъ очерковъ нарисовать бытъ арміи передъ самой войной.

*
**

Итакъ: **«нужнѣе непріятное извѣстіе для преодолѣнія, нежели пріятное для утѣшенія».** Три первыхъ печатныхъ лекціи, выпущенныхъ Офицерской Школой усовершенствованія военныхъ знаній при I отд. Р. О. В. С., вполнѣ слѣдуютъ этому изрѣченію великаго полководца.

Эти лекціи слѣдующія: *Полк. Н. В. Пятницкій: «Красная армія СССР и коммунисти-*

ческая партія» и Профессоръ Н. С. Тимашевъ: «Политическое и административное устройство СССР» и «Оффиціальное міровоззрѣніе совѣтскаго государства и его пропаганда».

Полк. Н. В. Пятницкій въ своей книгѣ далъ совершенно ясное представленіе объ основахъ управленія и о составѣ Красной Арміи. Это первый популярный и доступный трудъ по изученію РККА. Мы положительно настаиваемъ, чтобы начальники всѣхъ степеней озаботились выпиской этого труда и ознакомили съ ними своихъ офицеровъ. Вѣдь нѣкоторые изъ насъ имѣютъ самое смутное представленіе о большевикахъ, другіе считаютъ, что на другой день паденія ихъ отъ Красной Арміи ничего не останется. Съ такими методами мы никогда не добьемся ничего и заранѣе можемъ перейти только на почетную роль «хранителей музеевъ прошлаго» зарубежомъ. Красная Армія внѣшне сильна и организована, внутренне — она держится системой страшнаго сыска, доноса и деспотизма, ибо «вмѣсто закона существуетъ революціонно - классовая линія отъ которой никто не можетъ отступить».

Чувствуется все же на каждомъ шагу боязнь расплаты: «Не забывайте, товарищи, что основной костякъ нашей рабоче-крестьянской арміи — это крестьянскій молоднякъ, который попадаетъ въ ряды Красной Арміи, со всѣми тѣми настроеніями, которыя имѣются въ деревнѣ, молоднякъ, который получаетъ письма изъ деревни, будирующія эти настроенія. Я исхожу поэтому изъ того, что въ Красной Арміи можетъ быть болѣе сильный напоръ мелко-буржуазной стихіи на ряды нашей партійной организаціи. Отсюда опасность, что въ рядахъ нашей партійной организаціи въ Кр. Арміи могутъ оказаться элементы, поддающіеся правымъ настроеніямъ.. .Будьте, товарищи, на-чеку... давайте ей должный и рѣшительный отпоръ». («Кр. Звѣзда», 15 сент. 1928).

Н. В. Пятницкій детально знакомитъ насъ съ политическимъ аппаратомъ и органами сыска, кары и соблазна въ арміи. Къ книгѣ приложенъ рядъ очень интересныхъ діаграммъ.

***

Въ двухъ своихъ книгахъ (восемь лекцій) проф. Н. С. Тимашевъ знакомитъ насъ съ политическимъ устройствомъ СССР и съ міровоззрѣніями и пропагандой большевиковъ.

«Отъ воли **краснаго деспота** зависитъ все. Закономъ становится то, что вздумается ему или тѣмъ лицамъ, которымъ онъ предоставитъ право его издать»...

«Такимъ образомъ, объемъ власти **краснаго деспота** много шире, нежели тотъ, который принадлежалъ послѣднимъ Россійскимъ Императорамъ... Будучи самодержцемъ, Императоръ могъ по собственной волѣ отмѣнить или измѣнить любой законъ, но... весь порядокъ дѣлъ былъ настолько урегулированъ, что фактически Императоръ былъ ограниченъ совокупностью бюрократическихъ органовъ».

Ничего этого нѣтъ въ нынѣшней **красной деспотіи** и возглавитель ея является самодержцемъ въ самомъ точномъ смыслѣ этого слова»*).

Во всѣхъ отрасляхъ совѣтскаго аппарата, въ хозяйствѣ страны, въ оффиціальномъ міровоззрѣніи власти на насъ въ блестящемъ изложеніи лекцій Тимашева смотритъ ликъ безчестнаго и безпринципнаго партійнаго изувѣра. Читатель, желающій познакомиться съ совѣтской дѣйствительностью, найдетъ въ лекціяхъ Н. С. Тимашева рядъ четкихъ и доступныхъ очерковъ объ основахъ совѣтскаго строя.

***

30 марта въ «Возрожденіи» появилась исключительно интересная статья П. Муратова о «Новыхъ тенденціяхъ военнаго дѣла». Въ ней авторъ проводитъ еще глубже мысль, уже высказанную нашими военными авторитетами и вполнѣ оправдавшую себя въ послѣдней войнѣ, о томъ, что «живой силой противника въ современныхъ условіяхъ является вся совокупность экономической жизни страны противника». Заканчиваетъ свою статью авторъ словами, подъ которыми я подписываюсь: «Эмиграція русская не мечтаетъ о созданіи массовой арміи и не имѣетъ ни возможности, ни надобности создавать ее. Но она сыграетъ свою роль, вливъ

*) Проф. Н. С. Тимашевъ: «Пол. и адм. устр. СССР», стр. 19.

ВЗЯТІЕ СТАНЦІИ АФИПСКОЙ.

(Ор. рис. Б. Флери де-Россетъ).

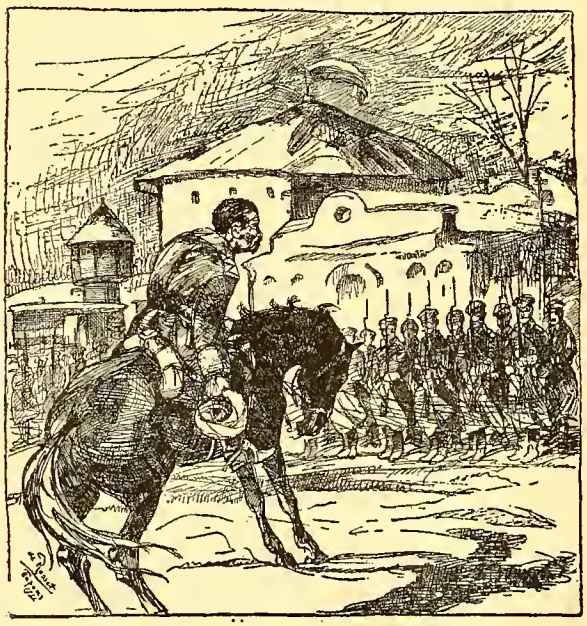

— Спасибо, мои орлы! — громко и радостно крикнулъ Корниловъ своимъ ударникамъ. — Благодарю васъ за блестящее дѣло и за то, что захватили снаряды. Низко вамъ кланяюсь...

свой очень цѣнный рессурсъ великолѣпныхъ индивидуальныхъ бойцовъ въ тактическія силы предстоящей борьбы, стратегической задачей которой является разрушеніе преступной совѣтской экономической структуры».

*
**

Два вывода изъ всего сообщеннаго: первый — мы должны быть ближе къ современной жизни и изучать нашего врага. Намъ нужно подготовиться къ той мысли, что только путемъ большихъ жертвъ — мы сможемъ принять участіе въ воссозданіи новой Россіи. Второй — большую часть вниманія мы должны обратить именно на отборъ и индивидуальную подготовку бойцовъ. Это не помѣшаетъ цѣлости нашихъ частей и организацій: вѣдь уживались же въ нихъ до сихъ поръ выполнявшіе совершенно разныя задачи: объединенія бывшихъ военнослужащихъ и **кадры,** на которые и ложится сейчасъ задача пересмотрѣть свои списки въ качественномъ отношеніи. Количество найдется всегда, вся остановка — въ познавшихъ врага, опытныхъ и близкихъ къ жизни руководителяхъ. Это тѣ, кто въ нужный моментъ возьметъ на себя всю отвѣтственность и полноту власти.

В. Орѣховъ.

Молодежь! подъ знамена!..

Передъ активной частью русскаго Зарубежья сейчасъ должна стоять одна задача — **покончить съ большевизмомъ.**

Это единственная цѣль организаціи Русскаго Обще-Воинскаго Союза, на знамени котораго неизмѣнно начертано: «Борьба до уничтоженія большевизма за честь и славное будущее Россіи».

Но задача воинскихъ организацій и всѣхъ русскихъ офицеровъ за рубежомъ была бы неполной, если бы они не обратили вниманіе на молодое поколѣніе, подросшее за границей и достигшее того возраста, когда въ нормальныхъ условіяхъ у себя на Родинѣ оно было бы призвано въ войска.

Въ подготовкѣ себѣ смѣны, въ передачѣ нашимъ младшимъ братьямъ и сыновьямъ тѣхъ традицій, знаній и идеаловъ, которыми жила и славилась наша Армія — одна изъ главныхъ задачъ русскаго офицерства. Каждый русскій офицеръ, каждый эмигрантъ-патріотъ долженъ употребить весь свой авторитетъ и усилія къ тому, чтобы привлечь въ ряды Р. О. В. С. молодыхъ людей.

Каждый русскій молодой человѣкъ долженъ состоять въ воинской части. Каждый долженъ готовить себя къ службѣ въ Арміи. Первый этапъ этого — теоретическое прохожденіе курса учебныхъ командъ. Эту необходимую подготовку дастъ выпущенный нами учебникъ: «Руководство для унтеръ-офицеровъ».

Молодые люди! Идите-же въ наши ряды, учитесь быть русскими солдатами и докажите на дѣлѣ, что Вамъ дорога Россія, ея честь и слава русскихъ знаменъ, которыя когда нибудь будутъ Вамъ вручены!..

Въ 1908 году...

Депутація 7-го уланскаго Ольвіопольскаго Его Величества Короля Испанскаго Альфонса XIII полка по случаю назначенія шефа полку

1. Е. В. Король Альфонсъ XIII.
2. Команд. полка полковникъ Томашевскій.
3. Команд. эскадрона ротм. Масальскій-Суринъ.
4. Полковой адъют. поручикъ Гладунъ 2-й.
5. Вахмистръ Стрѣльниковъ.

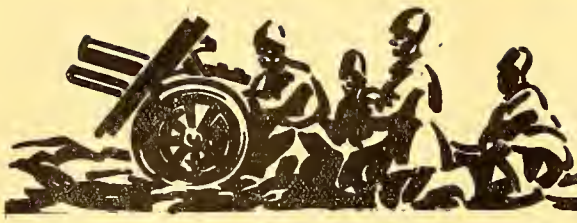

Военный отдѣлъ

Красная армія

Проф. ген. шт. полковникъ А. ЗАЙЦОВЪ.

Мнѣнія о Красной Арміи очень противорѣчивы. Одни считаютъ ее арміей неспособной успѣшно бороться съ современными европейскими арміями. Другіе наоборотъ склонны приписывать ей именно тѣ качества, которыми не обладаютъ сейчасъ эти арміи. Можетъ ли она считаться арміей современной, технически оборудованной, также, какъ и другія арміи Европы? Какова ея организація, какова ея численность? Отвѣты на всѣ эти вопросы, въ зависимости отъ политической окраски и національности авторовъ, часто діаметрально противоположны.

Что же на самомъ дѣлѣ представляетъ сейчасъ Красная Армія?

Для отвѣта на этотъ вопросъ нельзя ограничиться перечисленіемъ числа дивизій и описаніемъ управляющаго арміей командnаго и политическаго аппарата. Этотъ внѣшній фасадъ даетъ мало. Ключъ къ пониманію существа этой арміи въ исторіи ея возникновенія и развитія и въ тѣхъ идеяхъ, которыя легли въ основу ея организаціонныхъ формъ.

Красная армія возникла 13 лѣтъ тому назадъ, въ началѣ 1918 года, когда по идеѣ Ленина сумбурно возникшая и такъ же сумбурно развивавшаяся Красная Гвардія была переформировна въ Красную Армію. Первоначально она была добровольческой. Лишь весной 1918 г. для добровольцевъ былъ установленъ 6 мѣсячный срокъ обязательной службы. Принудительный наборъ начался лишь съ іюня 1918 года и съ этого именно времени собственно лишь и можно говорить о Красной Арміи.

За время гражданской войны призывами мобилизованныхъ, трехъ новыхъ возрастовъ и ловлей дезертировъ, Красная Армія была доведена къ концу 1920 года до 5½ милліоновъ.

Къ 1921 году гражданская война кончилась и сталъ вопросъ о томъ, что дѣлать съ этой полу-организованной 5-милліонной массой. За 1921 годъ поэтому армія была сведена до 1½ милліоновъ, но и эта цифра была, конечно, непосильной для СССР. Наступилъ періодъ блужданій и проектовъ реорганизаціи. Изъ за желанія сократить штаты мирнаго времени и, въ то же время, пропустить сквозь ряды арміи всю достигавшую призывного возраста молодежь, было рѣшено перейти на милиціонную систему. Отсюда родилась идея «территоріальныхъ», т. е. по существу дѣла милиціонныхъ дивизій, имѣвшихъ задачей пропускъ возможно большего числа призывныхъ, путемъ сокращенія срока службы до нѣсколькихъ мѣсяцевъ, и притомъ еще распредѣленныхъ въ теченіи пяти лѣтъ. Прикрытіемъ этого, отрабатывающаго призывныхъ «территоріальнаго» (ибо эти милиціонныя дивизіи комплектовались конечно лишь за счетъ районовъ своего расположенія) аппарата, должна была служить постоянная «кадровая» армія съ 2-хъ-лѣтнимъ срокомъ службы, расположенная вдоль границъ.

Назначеніе комиссаромъ по военно - морскимъ дѣламъ Фрунзе вмѣсто Троцкаго, привело къ окончательному оформленію этой новой структуры Красной Арміи. Реформы 1924-25 г. г. и были направлены къ закрѣпленію этого новаго порядка. Только со времени этихъ реформъ Красная Армія наконецъ перешла съ рельсъ гражданской войны на рельсы мирнаго времени.

Отдѣльные роды войскъ были переформированы по обще-европейскому образцу, появились серіи новыхъ уставовъ, хотя и овѣянныхъ духомъ гражданской войны 18-20 г. г., но уже болѣе или менѣе въ военномъ отношеніи грамотныхъ. Закрѣпляется штатная численность арміи, въ 600 т., примѣрно, человѣкъ, и армія начинаетъ отрабатывать, благодаря территоріальному аппарату, свыше половины ежегодно подлежащаго контингента.

Техническое оборудованіе еще примитивно. Въ пѣхотѣ нѣтъ ручныхъ пулеметовъ и, переформировавъ ее на нѣмецкій ладъ, во взводы и роты вмѣсто нихъ дали тяжелые (станковые) пулеметы. Артиллерія сведена, вмѣсто обще-принятыхъ 4-хъ орудійныхъ, въ 6-ти орудійныя батареи, въ надеждѣ, что, «дѣйствуя по-взводно, батарея сможетъ замѣнить дивизіонъ»... Конница цѣликмоъ сохранила свою организацію эпохи гражданской вонйы — сабельные эскадроны и тяжелые пулеметы на тачанкахъ. Авіація, не имѣя въ странѣ промышленной базы, пополнялась случайными покупками за-границей.

Но хуже всего дѣло обстояло съ командnымъ составомъ. За время гражданской войны, въ значительной своей части принудительно, въ ряды Красной Арміи вошло до 50 т. бывшихъ офицеровъ и 200 т. старыхъ унтеръ-офицеровъ. Они то и составили, во время гражданской войны, тотъ остовъ, которымъ держалась эта пятимилліонная полуорганизованная масса. Но ихъ не хватало и вотъ за три года гражданской войны большевиками наспѣхъ было пропущено черезъ «Командные курсы» (нѣчто среднее между школой подпрапорщиковъ и школой прапорщиковъ) еще около 40 т. «красныхъ командировъ». По окончаніи гражданской войны старые офицеры ста

ли увольняться и замѣняться выдвинутыми войною новыми красными командирами. Политически, армія стала крѣпнуть, въ военномъ отношеніи ее захлестывала волна безграмотныхъ командировъ. Несомнѣнно, что въ эти годы Красная Армія по своей боеспособности стояла неизмѣримо ниже даже своихъ непосредственныхъ сосѣдей на западной границѣ.

Нужно было найти выходъ изъ этого тупика и наступаетъ новый періодъ строительства, въ общемъ завершившійся лишь къ 1930 году.

Прежде всего принялись за командный составъ. Возникли военныя училища («нормальныя школы»). Взамѣнъ комиссарскаго надзора при командирахъ — спеціалистахъ, рѣшили перейти къ единоначалію, совмѣщая въ лицѣ командира и политическія и военныя функціи. Для этого нуженъ былъ новый командный составъ. Начинается усиленный наборъ въ военныя школы привиллегированныхъ слоевъ населенія — рабочихъ и партійныхъ коммунистовъ. Стихійно растетъ процентъ коммунистовъ среди командного состава. Въ армію вводятъ коммунистовъ, а, главное, самъ командный составъ упорно стремится запастись партійнымъ билетомъ. Единоначаліе становится возможнымъ. Командный составъ («начсоставъ» по совѣтски) въ своей массѣ становится партійнымъ. Безпартійному командиру хода не даютъ и начсоставъ перекрашивается въ красную краску. Внѣшняя картина даетъ полное оффиціальное благополучіе. Въ 1927 году уже половина командного состава — «партійцы». Въ 1930 — число коммунистовъ среди командировъ близко къ двумъ третямъ общаго ихъ количества. Никакая статистика не можетъ однако сказать, насколько прочно пристала къ нимъ красная краска. Но фасадъ выкрашенъ.

Пріемъ же въ школы искусственно доводитъ среди поступающихъ процентъ коммунистовъ до 80-ти. Основная предпосылка для устраненія двоевластія (командиръ и комиссаръ) устранена. Проблема командного состава, наконецъ, рѣшена. По крайней мѣрѣ, казенныя цифры отвѣчаютъ заказу.

Но что дало это рѣшеніе. Изъ 50 примѣрно тысячъ командного состава (офицеровъ) лишь 10% составляютъ старые офицеры, только половина прошла совѣтскія военныя училища, а остальные 40% — учились «чему нибудь и какъ нибудь», кто на командныхъ курсахъ, а кто и по просту нигдѣ. Въ военномъ отношеніи командный составъ Красной Арміи въ массѣ не отвѣчаетъ тѣмъ требованіямъ, которыя сейчасъ предъявляются офицеру. Искусственный подборъ, при пополненіи командного состава, политически-благонадежнаго элемента привелъ къ его военной безграмотности. Еще хуже однако то, что эта малограмотность плохо осознана самимъ командным составомъ. Опытъ гражданской войны, плохо понятый и недостаточно разработанный, внесъ полную смуту въ умы. Успѣхи на фронтахъ гражданской войны еще больше затемнили и, безъ того неясное, представленіе о современномъ боѣ въ командномъ составѣ. Это привело его къ примитивному убѣжденію, что именно гражданская война 18-20 гг. сказала послѣднее слово и что ея опытъ будто бы опровергаетъ опытъ другихъ войнъ. Для критическаго подхода къ изученію явленій гражданской войны, командный составъ не подготовленъ и поэтому слѣпо принимаетъ на вѣру то, что требуетъ внесенія самыхъ серьезныхъ поправокъ для того, чтобы этотъ опытъ могъ быть использованъ для будущей войны.

«Натаскать» офицера за три года ученія въ военной школѣ сейчасъ уже нельзя. И проблема командного состава — основная проблема Красной Арміи.

Наряду съ этимъ верхи совсѣмъ не безграмотны. Если отбросить нѣсколько чисто декоративныхъ фигуръ, вродѣ Клима Ворошилова, Буденнаго, Дыбенко и имъ подобныхъ, правятъ арміей люди совсѣмъ грамотные. Совѣтская военная литература дала такіе труды, какъ напримѣръ «Эволюція военнаго искусства» Свѣчина, которая смѣло можетъ быть поставлена на ряду съ лучшими произведеніями современной міровой военной литературы. Да и его «Стратегія» совсѣмъ не хуже курсовъ стратегіи европейскихъ армій (напримѣръ, Кюльмана).

Совѣтскіе Уставы конца второго періода (1927-1929 г. г.) не многимъ уступаютъ германскимъ и, если бы не необходимость писать ихъ для неподготовленнаго командного состава, они были бы написаны, вѣроятно, еще лучше. Много балласта можно было бы отбросить и основныя идеи выявились бы еще болѣе четко. Но этотъ балластъ въ видѣ цифръ, правилъ на всѣ случаи жизни и поученій, неизбѣженъ въ арміи съ командным составомъ, подобраннымъ по признаку не професіональной годности, а лишь политической благонадежности.

Казалось бы съ перваго взгляда, что при наличіи подготовленныхъ верховъ и необученнаго, но благонадежнаго (во всякомъ случаѣ внѣшне) командного состава выходъ изъ положенія не такъ уже сложенъ. Нужно лишь приналечь на военную грамоту за счетъ политической. Но вотъ тутъ и обнаруживается вся безвыходность того тупика, въ который загоняется командный составъ Красной Арміи. Сама военная грамота ставится подъ сомнѣніе.

Смѣны верхамъ нѣтъ. Если не считать выдвинувшихся за послѣднее десятилѣтіе единицъ, — масса командного состава не выдвинула, подготовленныхъ для руководства арміей, верховъ на смѣну правящимъ ею сейчасъ.

Военная Академія еще живетъ на старой профессурѣ. Новой — на смѣну ей нѣтъ. Военная наука не можетъ итти вровень съ жизнью, потому что коммунистическая доктрина требуетъ созданія своей, «пролетарской» военной науки. Даже А. А. Свѣчинъ, идейный руководитель Красной Академіи, чуть ли не съ ея основанія и начальникъ «Всероссійскаго главнаго штаба» еще во время гражданской войны, подпалъ сейчасъ подъ подозрѣніе и его уже обвиняютъ въ непониманіи этой новой марксистской военной науки и пристрастіи къ «буржуазному идеализму». Но всѣ потуги создать новую военную науку пока не дали ровно ничего. Старая профессура обречена на отмираніе, новая не рождается. Старая военная наука отметается, новой не могутъ создать. И вотъ въ этомъ идейномъ тупикѣ и бьется совѣтская военная

мысль. Весь вопросъ въ томъ, кто побѣдитъ. Но это конечно большой вопросъ.

За эти же годы техническое оборудованіе арміи однако сильно шагнуло впередъ. Пѣхота наконецъ получила хорошій ручной пулеметъ (Дегтярева). И насыщенность тяжелыми пулеметами (36 на полкъ), и наличіе пѣхотной артиллеріи дѣлаютъ ее настоящей современной пѣхотой. Артиллеріи мало, но все таки въ дивизіи уже есть два калибра (76 мм. пушки и 122 мм. гаубицы) и по числу батарей она лишь на одну треть уступаетъ французской дивизіи, 10 вмѣсто 15). Правда, что батареи трехъ-орудійныя, а не 4-хъ, какъ это сейчасъ общепринято. Но зато, въ пѣхотной артиллеріи, еще по двѣ батареи 76 мм. пушекъ въ каждомъ стрѣлковомъ полку. Постепенно растетъ и тяжелая артиллерія (152 мм. гаубицы и 107 мм. пушки) и она начинаетъ доводиться почти до дивизіона на дивизію. Появились зенитныя пушки. Быстро растетъ воздушный флотъ. Создана авіаціонная промышленность, появился неплохой совѣтскій авіаціонный моторъ. Начинается, еще пока ощупью и безъ наличія надежной промышленной базы, — моторизація. Конница прославается техникой. Правда, что, вмѣсто 12 ручныхъ пулеметовъ во французскомъ эскадронѣ, въ совѣтскомъ имѣется лишь 4, но организація уже та же. Конница можетъ вести комбинированный бой. У нея есть и броневики и ей начинаютъ (пока еще только въ конныхъ корпусахъ) придавать и второй калибръ въ артиллеріи (легкія англійскія гаубицы). Развивается химическая промышленность, идущая въ ногу съ противохимической защитой. Технически, Красная Армія съ 1924 года непрерывно росла и отъ примитивной техники той эпохи она подходитъ сейчасъ къ современнымъ европейскимъ нормамъ.

70 пѣхотныхъ и 16 кавалерійскихъ дивизій Красной Арміи, благодаря переходу больше, чѣмъ половины арміи къ территоріальной системѣ, отрабатываютъ почти двѣ трети призывныхъ. Допризывная подготовка, внѣвойсковое обученіе и, главное «Осоавіахимъ», стремятся полностью охватить военнымъ обученіемъ все годное для арміи населеніе. Создававшійся постепеннымъ сліяніемъ военно-научнаго общества, «Добролета» и «Доброхима» — «Освіахимъ» является мощнымъ аппаратомъ милитаризаціи населенія. Свыше 5 милліоновъ членовъ этой полупринудительной организаціи вовлекаются ею въ военную подготовку. Людской резервуаръ охваченъ военной подготовкой почти полностью. Вопросъ только въ ея качествѣ. Какъ и въ «пятилѣткѣ» — «качественные показатели» и здѣсь расходятся съ «количественными». Нѣтъ кадровъ, и при военной подготовкѣ населенія гоняясь за «охватомъ широкихъ массъ», не могутъ дать того, что превышаетъ возможности кадровъ. Погоня за количествомъ, за счетъ качества, — вотъ общій итогъ въ этой области. И это самоувѣренно противопоставляется достиженіямъ «буржуазныхъ» армій. Массовая пролетарская армія, «недостижимая» для буржуазныхъ государствъ, наполняетъ гордостью совѣтскихъ военныхъ писателей. Вѣра въ то, что эту массовую армію сейчасъ поднять подъ силу только пролетарскому государству, сидитъ прочно въ совѣтскихъ мозгахъ. Этотъ миражъ количества сильно мѣшаетъ трезвой оцѣнкѣ дѣйствительности. Фуллеръ съ его механизированной арміей считается типичнымъ выразителемъ чаяній буржуазныхъ армій. Но гдѣ, кромѣ Красной Арміи, Фуллера принимаютъ сейчасъ въ серьезъ? Да и самый знакъ равенства проводимый совѣтской военной печатью между механизаціей и буржуазной структурой арміи совершенно не отвѣчаетъ сущности идей Фуллера. Этотъ ярлыкъ приклеенъ къ Фуллеру лишь для того, чтобы оправдать невозможность въ настоящихъ условіяхъ провести хотя бы частичную механизацію Красной Арміи. Но съ «легкой руки» Форда, автомобильный заводъ въ Нижнемъ скоро сможетъ заставить и механизацію признать «пролетарской»!

Итакъ, Красная Армія, конечно, далеко ушла не только отъ эпохи гражданской войны, но и того періода роста, съ которымъ у многихъ и по сейчасъ связано представленіе о ней, какъ объ арміи технически отсталой и дезогранизованной. Это, коненчо, въ 1931 году совершенно не отвѣчаетъ дѣйствительности. И организаціонно и технически, она не уступаетъ своимъ сосѣдямъ, а во многихъ областяхъ (напримѣръ авіаціи), несомнѣнно ихъ превосходитъ. Милитаризація проводится широко и захватываетъ всѣ слои населенія. Въ пополненіяхъ Красная Армія недостатка не встрѣтитъ. Ея Уставы не хуже уставовъ другихъ армій. Ея матеріальаня часть сильно подправилась. Создается и военно-промышленная база...

Не въ этомъ ея слабость. Ахилессова пята Красной Арміи — ея командный составъ. Перекрашенный въ коммунисты или коммунистическій, онъ не на высотѣ тѣхъ требованій, которыя къ нему предъявитъ война. Совѣтская «самокритика», доносы, отсутствіе авторитета его подтачиваютъ и съ другой стороны. У верховъ нѣтъ смѣны. Низы не подготовлены. Несомнѣнно, что вокругъ этого идетъ борьба. Армія стремится освободиться отъ политической опеки, ибо только въ этомъ возможность ея дальнѣйшаго роста, но политика этого не хочетъ допустить. Совершенствуясь, армія ускользаетъ изъ подъ ея власти. Подчиняясь ей, она закрываетъ себѣ пути совершенствованія. Въ этомъ вся проблема Красной Арміи и отъ ея рѣшенія зависятъ и пути ея будущаго.

А. Зайцовъ.

ПРИНИМАЕТСЯ ПРЕДВАРИТЕЛЬНАЯ ПОДПИСКА НА НОВЫЙ РОМАНЪ

Евгенія Тарусскаго

„ПЛѢННОЕ ЗНАМЯ“.

Цѣна 25 франковъ.

ДЕНЬГИ НАПРАВЛЯТЬ ВЪ КОНТОРУ ЖУРНАЛА «ЧАСОВОЙ».

Организація воздушныхъ силъ

Генералъ-Майоръ БАРАНОВЪ.

Прежде чѣмъ разсмотрѣть современную организацію воздушныхъ силъ разныхъ государствъ, придется кратко коснуться историческаго развитія авіаціи, ея послѣдовательныхъ формъ организаціи, начиная отъ вспомогательнаго рода оружія и кончая воздушными министерствами, когда авіація является уже третьимъ элементомъ вооруженныхъ силъ государства, наравнѣ съ земной арміей и морскимъ флотомъ.

Когда началась война въ 1914 году, авіація была еще въ младенческомъ состояніи. Горизонтальная и вертикальная скорость самолетовъ была крайне незначительна, грузоподъемность настолько мала, что нельзя было разсчитывать на практическія возможности бомбардированія. На самолетахъ не было почти никакого вооруженія, кромѣ пистолетовъ и карабиновъ. Моторы того времени отказывали очень часто и объ отдаленныхъ полетахъ надъ непріятельской территоріей нельзя было и думать. Съ такими самолетами всѣ государства вступили въ войну, и первой ролью авіаціи естественно были наблюденіе и развѣдка. Авіація вышла на войну **вспомогательнымъ ромъ оружія** и не могла претендовать ни на что другое.

Затѣмъ, по мѣрѣ быстраго усовершенствованія технической части, появляется уже бомбардировочная и истребительная авіація. Бомбардировочная авіація атакуетъ противника въ его ближайшемъ тылу, истребительные самолеты вступаютъ въ воздушный бой съ самолетами противника. Авіація становится **воздушнымъ родомъ войскъ** и съ каждымъ годомъ войны растетъ значеніе авіаціи. Требованія, предъявляемыя со стороны сухопутной арміи и морского флота, огромны, и воздушныя силы благодаря этому развиваются чрезвычайно быстро и буйно, но часто недостаточно организованно.

Уже къ концу великой войны, въ нѣкоторыхъ изъ воюющихъ странъ возникаетъ мысль, что воздушныя силы могутъ съ большой пользой выполнить совершенно самостоятельныя задачи. Но эта мысль не была полностью осуществлена никѣмъ, вѣроятно, потому, что война закончилась раньше, чѣмъ были готовы надлежащія средства. Тѣмъ не менѣе, намъ извѣстно, что въ Англіи, въ январѣ 1918 года образовалось воздушное министерство, съ полнымъ слияніемъ авіаціоннаго и воздухоплавательныхъ средствъ арміи и флота, подъ общимъ названіемъ «Королевскихъ воздушныхъ силъ». Образованію министерства предшествовала страстная полемика въ газетахъ. Особенно сильное противодѣйствіе образованію Воздушнаго министерства создало Морское вѣдомство, еще до сихъ поръ не перестающее дѣлать выпады противъ него. Но доводы сторонниковъ Воздушнаго министерства были настолько убѣдительны, что новая организація воздушныхъ силъ была принята. Съ образованіемъ Воздушнаго министерства въ Англіи, были созданы «независимыя воздушныя силы» въ количествѣ 10 эскадрилій, около 60 самолетовъ, которыя, конечно, по своему незначительному количеству и по своему невысокому качеству въ смыслѣ техническихъ данныхъ, не смогли выполнить своего назначенія. Но начало независимыхъ воздушныхъ силъ было положено.

Теперь я приведу нѣкоторыя цифры, которыя покажутъ ростъ авіаціи во время великой войны 1914-1918 годовъ.

Англія вышла на войну съ 5 отрядами военной и морской авіаціи, а въ октябрѣ 1918 года имѣла 203 отряда.

Въ 1914 году производительность англійской авіаціонной промышленности, выразилась: 245 самолетовъ и 99 авіац. моторовъ. А въ 1918 г. англійская авіац. промышленность выпустила 32108 самолетовъ и 22102 авіац. мотора, другими словами въ 1918 году авіаціонные заводы Англіи ежедневно выпускали около 100 самолетовъ.

Личный составъ англійскаго воздушнаго флота, считая военную и морскую авіацію, въ августѣ 1914 г. состоялъ изъ 197 офицеровъ и 1647 нижнихъ чиновъ. Въ октябрѣ же 1918 года было 27906 офицеровъ и 263742 нижнихъ чина.

Франція вышла на войну съ 23 эскадрильями (отрядами), а въ ноябрѣ 1918 г. было около 200 эскадрилій.

Въ 1914 г. французская авіаціонная промышленность выпустила 541 самолетъ и 1065 моторовъ, а въ 1918 г. — 23696 самолетовъ и 44563 мотора, т. е. Франція въ 1918 г. ежедневно выпускала около 130 авіаціонныхъ моторовъ.

Примѣрно такія цифры даетъ и Германія, нѣсколько меньшія — Италія.

Что же касается Россіи, то ея авіаціонная промышленность дала въ 1916 году — 1769 самолетовъ и 666 моторовъ. Я беру 1916 годъ потому, что въ 1917 году производительность авіац. заводовъ вслѣдствіе начавшейся революціи, значительно упала.

Изъ этихъ цыфръ можно видѣть, насколько Россія была технически отсталой по сравненію со своими союзниками и врагами.

Несмотря на огромное количество самолетовъ, выпускаемыхъ въ прошлую войну заводами, на фронтѣ одновременно работало около 10 проц. выпускаемыхъ за годъ самолетовъ. Причина этого заключается въ непродолжительности службы, въ недолговѣчности существованія самолетовъ въ боевой обстановкѣ. Напримѣръ, убыль истребителей, наиболѣе быстроходныхъ самолетовъ, въ прошлую войну достигала въ мѣсяцъ 50 проц. Отсюда надо сдѣлать очень важный выводъ, что мощь воздушныхъ силъ страны нельзя измѣрять количествомъ самолетовъ, находящихся въ арміи въ данное время; она будетъ зависѣть отъ способности авіаціонной промышленности страны выпустить въ военное время наибольшее количество совершенныхъ машинъ.

Характернѣйшимъ примѣромъ такой ошибочной оцѣнки воздушной мощи страны можетъ служить

Россія передъ войною. По количеству самолетовъ въ арміи Россія шла почти впереди всѣхъ странъ и оцѣнивалась, какъ наиболѣе мощная страна по воздушному флоту. Но началась война и произошла переоцѣнка цѣнностей. Слабая авіаціонная промышленность Россіи не могла дать авіаціоннымъ частямъ достаточное количество хорошихъ самолетовъ и моторовъ, летчикамъ приходилось летать на аппаратахъ, много разъ ремонтированныхъ и много уступающихъ по летнымъ и техническимъ качествамъ самолетамъ противника. И только полученіе новыхъ самолетовъ отъ союзниковъ давало Россіи возможность борьбы съ непріятелемъ въ воздухѣ.

В. Барановъ.

(Продолженіе слѣдуетъ).

Военная Хроника

Франція. Развернувшіяся въ палатѣ пренія по поводу военнаго бюджета даютъ извѣстное освѣщеніе современному состоянію военной мощи Франціи. Пасифистскія теченія, охватившія многія страны, находятъ сторонниковъ и въ ней, что приводитъ къ сокращенію военнаго бюджета, проводимаго за счетъ техническаго оборудованія арміи, вслѣдствіе невозможности итти далѣе по пути уменьшенія личнаго состава.

Дѣйствительно, въ предѣлахъ метрополіи содержится въ мирное время лишь 317.000 человѣкъ (включая офицеровъ), изъ которыхъ 108.000 молодыхъ солдатъ съ менѣе, чѣмъ шестимѣсячнымъ обученіемъ.

За вычетомъ ихъ, прочіе 200.000 человѣкъ, обученные, должны выдѣлять «подвижныя силы», назначеніе которыхъ заключается въ усиленіи обороны колоній и, слѣдовательно, эти люди могутъ внезапно выбыть изъ строя арміи метрополіи. Въ итогѣ, военный бюджетъ оказался въ состояніи удѣлить содержанію техническаго оборудованія вооруженныхъ силъ лишь 9%, а освѣженію его и улучшеніямъ — всего немного менѣе 9%, что недостаточно при томъ значеніи, которое получила нынѣ техника.

Пренія сосредоточились, главнымъ образомъ, на данномъ вопросѣ, при чемъ обсуждался правительственный проектъ, предусматривавшій введеніе особыхъ «премій», выдаваемыхъ извѣстнымъ категоріямъ офицеровъ, обладающихъ достаточными познаніями въ области техники, чтобы служить ея двигателями.

Значительное уменьшеніе, сравнительно съ довоеннымъ временемъ, выхода въ артиллерію и инженерныя войска учениковъ изъ извѣстной политехнической школы, главнаго питомника этихъ родовъ оружія, давно озабочивало правительство, побуждаетъ его разрабатывать мѣры искусственнаго привлеченія въ армію молодыхъ людей съ серьезнымъ техническимъ образованіемъ, способныхъ сдѣлаться самостоятельными научными работниками.

Однако, до сихъ поръ намѣчавшіяся въ этомъ смыслѣ мѣропріятія осуществленія не получили и та же судьба постигла и упомянутый правительственный проектъ. Парламентская комиссія по военнымъ дѣламъ возстала противъ системы «премій» и предложила правительству создать особый, отдѣльный корпусъ «военныхъ инженеровъ» (терминъ этотъ надо принять въ гораздо болѣе широкомъ, общемъ значеніи слова, чѣмъ онъ понимался у насъ), которые будутъ пользоваться повышеннымъ содержаніемъ и нѣкоторыми преимуществами по службѣ.

Военный министръ обѣщалъ детально разсмотрѣть предложеніе парламентской комиссіи, но отказался, до изученія вопроса, дать свое принципіальное на него согласіе.

Какъ бы то ни было, но по мѣрѣ прогресса техники, армія все острѣе и острѣе ощущаетъ необходимость имѣть въ своей средѣ, независимо отъ состоянія и развитія частной промышленности, лицъ высокаго техническаго образовательнаго ценза. Эта необходимость вполнѣ сознается не только артиллеріей и инженерной службой, но и генеральнымъ штабомъ, который искренно желаетъ влить въ армію «духъ научности» и потому готовъ поддержать всѣ разумныя мѣропріятія въ данномъ направленіи.

Италія. Великая война выявила рядъ крупныхъ недочетовъ итальянской арміи: малоподготовленный генеральный штабъ, лишь удовлетворительный офицерскій корпусъ дѣйствительной службы, сильно порѣдѣвшій въ первыхъ же бояхъ, совершенно не отвѣчавшій назначенію офицерскій составъ запаса, техническая отсталость (за исключеніемъ инженерныхъ войскъ).

Первоначальныя мѣропріятія по заключенію мира свелись лишь къ пополненію перечисленныхъ пробѣловъ, сохранивъ, приблизительно, прежній мирный составъ арміи и лишь послѣ фашистскаго переворота въ 1926 году были проведены коренныя реформы, а именно: а) армія переорганизована въ 11 а. к-въ (30 з-хъ полковыхъ дивизій) и два отдѣльныхъ округа — Сицилія и Сардинія; б) срокъ службы введенъ 18 мѣсячный, съ правомъ сокращенія его правительствомъ до 6-и въ случаѣ необходимости, къ чему часто прибѣгали по финансовымъ соображеніямъ; в) тяжелая артиллерія сосредоточена въ корпусахъ; г) танки выдѣлены въ особую организацію.

Послѣдніе годы были спеціально посвящены интенсификаціи обученія кадровъ и разработкѣ мобилизаціи страны и націи. Подготовка таковой поручена особому Комитету, находящемуся въ вѣдѣніи Министерства Государственнаго хозяйства, являющагося совѣщательнымъ органомъ при Высшей Комиссіи Національной Обороны и состоящаго изъ представителей: а) всѣхъ трехъ министровъ Государственной Обороны (военнаго, морского и воздуха); б) 8-и представителей крупныхъ техническихъ организацій, имѣющихъ отношеніе къ наукѣ, промышленности и земледѣлію. Кромѣ того, предсѣдатель Комитета имѣетъ еще въ своемъ распоряженіи сотрудниковъ и 55 «наблюдателей» (40 — по военнымъ дѣламъ, 12 морскимъ и 3 — аэронавтики), задача которыхъ состоитъ въ наблюденіи за развитіемъ различныхъ отраслей промышленности съ точки зрѣнія производства (продукціи).

А. Н. В.

(Продолженіе слѣдуетъ).

Краткая историческая справка Лейбъ-Гвардіи о Московскомъ полку

7 ноября 1811 года Государь Императоръ Александръ I Высочайше повелѣть соизволить сформировать Лейбъ-Гвардіи Литовскій полкъ, коему состоять изъ 3-хъ батальоновъ. Формированіе полка возложено на Великаго Князя Цесаревича Константина Павловича. Мундиръ полку назначенъ такой же, какъ существовалъ Л-Гв. въ Драгунскомъ полку, съ лацканомъ алаго цвѣта и т. о. Л.-Гв. Литовскій полкъ былъ первымъ полкомъ Гвардейской пѣхоты, получившимъ лацканъ къ мундиру. Днемъ полкового праздника назначено 30 августа — Св. Александра Невскаго. Для формированія полка былъ выдѣленъ цѣликомъ 2-й баталіонъ Лейбъ-Гвардіи Преображенскаго полка и роты отъ старѣйшихъ полковъ Русской Арміи: Лейбъ-Гвардіи Семеновскаго, Кексгольмскаго пѣхотнаго (нынѣ Л.-Гв. Кексгольмскій), Лейбъ-Гренадерскаго (нынѣ Л.-Гв. Гренадерскаго), Гренадерскаго графа Аракчеева (нынѣ 2-й Гренадерскій Ростовскій), Невскаго, Воронежскаго, Петровскаго, Азовскаго, Низовскаго, Учебнаго Гренадерскаго батальона, 44-го Егерскаго, и Литовскаго (нынѣ 51 пѣхотный Его Императорскаго Высочества Наслѣдника Цесаревича полкъ). Первымъ командиромъ полка назначенъ Шефъ Кексгольмскаго полка полковникъ Удомъ. Л.-Гв. Литовскій полкъ вмѣстѣ съ Л. Гв. Измайловскимъ полкомъ составилъ 2-ю Гвардейскую пѣхотную бригаду и размѣстился въ казармахъ на рѣкѣ Фонтанкѣ. 26 декабря 1811 года Государь Императоръ пожаловалъ полку первыя знамена по 2 на батальонъ, и прибивка знаменъ состоялась въ тотъ же день въ Высочайшемъ присутствіи въ Мраморномъ Дворцѣ. 27 декабря въ Михайловскомъ манежѣ въ Высочайшемъ присутствіи состоялось освященіе знаменъ и первый парадъ полка. 7 марта 1812 года полкъ, напутствуемый Цесаревичемъ Великимъ Княземъ Константиномъ Павловичемъ выступилъ въ первый походъ. Идя въ походномъ порядкѣ полкъ повстрѣчалъ Государя Императора, который прощаясь съ полкомъ сказалъ: «Я увѣренъ, что Литовскій полкъ, составленный изъ столь отборныхъ воиновъ, дѣяніями своими покажетъ, что достоинъ той чести, каковую получилъ при самомъ началѣ существованія его, бывъ сопричисленнымъ къ знаменитому Корпусу Лейбъ-Гвардіи».

Первое боевое крещеніе полкомъ получено лишь 26 августа 1812 года въ Бородинскомъ бою. Здѣсь у села Семеновскаго Литовцы совмѣстно съ Измайловцами прикрывали лѣвый флангъ Русскихъ Армій, выдерживая губительный сосредоточенный огонь картечью 400-тъ французскихъ пушекъ и отбивая многократныя атаки конницы Мюрата, а затѣмъ и пѣхоты. Въ этомъ бою полкъ, по словамъ генерала Коновницына покрылъ себя неувядаемой славой предъ лицомъ всей Русской Арміи. Во время этого сраженія особенно выдѣляются подвиги: командира 3-го батальона подполковника Шварца, который, за выбытіемъ изъ строя всѣхъ штабъ-офицеровъ и будучи самъ смертельно раненымъ, приказалъ носить себя на скрещенныхъ ружьяхъ и неоднократно водилъ полкъ въ контръ-атаки противъ конницы и пѣхоты французовъ. Командиръ 2-го батальона полковникъ Тимофѣевъ отражалъ конныя атаки слѣдующимъ способомъ: построивъ батальонъ въ каре, встрѣчалъ атаку безъ выстрѣла; когда же атакующіе приближались на 100-120 шаговъ, то приказывалъ людямъ шатать взятыми «на руку» ружьями изъ стороны въ сторону, отчего получалось яркое блистаніе штыковъ на солнцѣ и лошади, пугаясь, бросались въ сторону, нарушая тѣмъ непрерывность атаки, а затѣмъ, выйдя изъ повиновенія всадникамъ, поворачивали назадъ. Вотъ въ это время полковникъ Тимофѣевъ открывалъ огонь залпами нанося громадныя потери противнику. Въ этомъ бою полкъ потерялъ раненными и убитыми: командира полка, всѣхъ штабъ-офицеровъ, 35 оберъ-офицеровъ и 907 нижнихъ чиновъ.

Наградами за этотъ бой были: Георгіевскія знамена всѣмъ баталіонамъ, названіе Л.-Гв. Московскій, 3 штабъ-офицера произведены въ слѣдующіе чины, 2 штабъ-офицера награждены Орденомъ Св. Георгія 4-й степени, 13 офицеровъ награждены орденомъ Св. Анны 2-го класса, усыпаннымъ алмазами, 11 офицеровъ награждены Золотымъ Оружіемъ, 7 портупей-прапорщиковъ и 7 подпрапорщиковъ произвеедны въ офицеры, 328 н. ч. получили знаки отличія Воен. Ор.

7 апрѣля 1813 года Государь Императоръ въ награду за Бородинское сраженіе сопричисляетъ къ Лейбъ-Гвардіи полки: Лейбъ-Гренадерскій и Павловскій, а ранѣе того права Гвардіи были пожалованы и Финляндскому полку. Увеличившееся число Гвардейскихъ пѣхотныхъ полковъ вызвало раздѣленіе Гвардіи на 2 дивизіи и Литовцы вошли вторымъ полкомъ въ составъ 1-й бригады. 1-й Гвардейской пѣхотной дивизіи, гдѣ первымъ полкомъ былъ Л.-Гв. Преобра-

женскій. 20 апрѣля 1813 года Литовцы доблестно отбиваютъ многочисленныя атаки молодой и старой наполеоновскихъ гвардій при дер. Гроссъ-Гершенъ, близъ Люцена. За этотъ бой 57 нижнихъ чиновъ полка награждены знакомъ отличія Военнаго Ордена. 8 и 9 мая полкъ участвуетъ въ бою у Бауцена. 17 и 18 августа успѣшный бой при Кульмѣ. 4, 5 и 6 октября бой подъ Лейпцигомъ. 18 марта 1814 года Литовцы наступаютъ на Парижъ черезъ селенія: Бонди, Нуази ле Секъ, Пантенъ, а 19 марта вступаютъ въ Парижъ и располагаются бивакомъ на одной изъ площадей. 21 мая полкъ переходитъ въ Сенъ-Жерменъ, начавъ обратный походъ въ Россію. 2 августа полкъ прибываетъ въ Берлинъ и далѣе слѣдуетъ въ Любекъ, гдѣ сажается на суда для слѣдованія въ С.-Петербургъ. Во время обратнаго похода въ Россію 3-й батальонъ полка по Высочайшему повелѣнію командируется въ Варшаву для охраны Намѣстника Его Величества въ Польшѣ Цесаревича и Великаго Князя Константина Павловича. 2 сентября Литовцы торжественно вступаютъ въ С.-Петербургъ въ свои казармы. Въ виду возвращенія Императора Наполеона во Францію и возобновленія военныхъ дѣйствій 13 іюня 1815 года, полкъ вновь выступаетъ въ походъ, но не принявъ участія въ военныхъ дѣйствіяхъ, 11 октября того же года возвращается въ С.-Петербургъ. 8 ноября 1815 года Цесаревичъ и Великій Князь Константинъ Павловичъ назначается Шефомъ Л.-Гв. Литовскаго полка.

12 октября 1817 года Высочайше повелѣвается Л.-Гв. Литовскому полку за отличія въ Бородинскомъ сраженіи именоваться впредь Лейбъ-Гвардіи Московскимъ. 12 декабря того же года Высочайше повелѣвается батальону полка, находящемуся въ Варшавѣ сохранить свое прежнее наименованіе и выдѣлить его вовсе Л.-Гв. отъ Московскаго полка. Впослѣдствіи этотъ батальонъ послужилъ основаніемъ новому Л.-Гв. Литовскому полку.

Съ 30 апрѣля 1821 г. и по 28 іюня 1822 года полкъ, совмѣстно Л.-Гв. съ Измайловскимъ полкомъ, находится въ походѣ на Дриссу.

7 февраля 1824 года Шефомъ полка назначается Великій Князь Михаилъ Павловичъ. Съ 27 февраля 1826 года и по 12 декабря 1828 года 2 батальона полка совмѣстно съ батальономъ Л.-Гв. Гренадерскаго полка участвуютъ въ Персидскомъ походѣ, имѣя успѣшныя столкновенія съ противникомъ при покореніи крѣпости Сардаръ-Абадъ и при взятіи Эривани. Съ 10 апрѣля по 5 ноября 1826 года полкъ находится въ походѣ въ Москву на Св. Коронованіе Императора Николая I. Въ 1827 году день полкового праздника переносится на 8 ноября день Св. Архистратратига Михаила. Съ 13 апрѣля 1828 года и по 12 января 1830 года полкъ принимаетъ участіе въ первой Турецкой войнѣ. Съ 11 января 1831 года и по 5 марта 1832 года Московцы въ Первомъ Польскомъ походѣ имѣютъ успѣшныя дѣла: 9 мая у с. с. Тыкочинъ и Желтки, 24, 25 и 26 августа взятіе Варшавы. Въ октябрѣ 1831 года Л.-Гв. Московскій полкъ переводится въ составъ 2-й Гвардейской пѣхотной дивизіи, составивъ Л.-Гв. съ Гренадерскимъ полкомъ 1-ю бригаду. Въ 1836 году полкъ въ лицѣ своихъ охотниковъ, избранныхъ по жребію вслѣдствіи того, что весь полкъ вызвался въ охотники, участвуетъ въ Кавказской войнѣ. 25 марта 1838 года полку Высочайше пожалованы на знамена Андреевскія ленты и золоченыя скобы. На лентахъ значится: «Вензелевое изображеніе Имени Императора Петра I-го и надпись: «1683 годъ Потѣшные Преображенскіе» на второй: «Лейбъ-Гвардіи Московскій полкъ» и на оборотѣ: «За отличіе при пораженіи и изгнаніи непріятеля изъ предѣловъ Россіи въ 1812 году» и вензелевое изображеніе имени Императора Александра I-го». 1-го августа 1839 года на открытіе памятника на Бородинскомъ полѣ командируется отъ полка Рота Е. В.

Съ 19 мая и по 20 ноября 1849 года полкъ находится въ Венгерскомъ походѣ. 2 января 1850 года Шефомъ полка назначается Великій Князь Алексѣй Александровичъ. Въ этомъ же году полку жалуются новыя Георгіевскія знамена.

Въ 1854 г. полкъ участвуетъ во второй Турецкой войнѣ.

Въ 1863 году во второмъ Польскомъ походѣ полкъ очень успѣшно работаетъ у дер. Рудники, Стровенники, Берштаны и въ Жижморскомъ лѣсу. 22 августа 1877 года полкъ выступаетъ въ третью Турецкую войну и 12 октября 4-й батальонъ полка отличается въ бою подъ Горнымъ Дубнякомъ. Затѣмъ полкъ принимаетъ участіе въ бою подъ Телишемъ, 10 и 11 ноября подъ Правцемъ, а 21 ноября отличается въ бою подъ Арабъ-Конакомъ. 31 декабря полкъ переходитъ Балканы, перетаскивая, какъ и въ бою подъ Арабъ-Конакомъ артиллерію на рукахъ.

1 января 1878 года блестящій бой у дер. Зинчинса, 2 января у дер. Серасикъ, 3 января при 10 градусномъ морозѣ Московцы вбродъ переходятъ рѣку Марицу и непосредственно послѣ этого вступаютъ въ бой подъ Филиппополемъ, который продолжается

4 и 5 января. Далѣе, приближаясь къ Константинополю, Московцы занимаютъ Санъ-Стефано, гдѣ и останавливаются вслѣдствіи начала мирныхъ переговоровъ, а 20 сентября 1878 года полкъ торжественно вернулся въ С.-Петербургъ. Во время Японской войны 1904-05 г. г. отъ полка командируются въ Дѣйствующую Армію нѣсколько офицеровъ-охотниковъ. Въ минувшую Великую войну командованіемъ постоянно отмѣчается боевая доблесть Л.-Гв. Московскаго полка, а нѣмцы его называли «Желѣзный полкъ». Особенно выдающимся дѣломъ полка въ эту войну является 4-хъ дневный бой при дер. Тарнавка (Люблинской губ.), когда 26 августа 1914 года лобовой атакой полкъ захватываетъ 42 тяжелыхъ и легкихъ орудій германцевъ, громадное количество снарядовъ и большое число плѣнныхъ, потерявъ въ этомъ бою почти три четверти своего состава. Но горсть оставшихся Московцевъ съ приданными малочисленными частями Л.-Гв. Гренадерскаго полка и разрозненными частями Кавказскаго Гренадерскаго Корпуса, подъ общей командой старшаго Полковника Л.-Гв. Московскаго полка Гальфтеръ, замѣнившаго раненаго и эвакуированнаго Командира полка, отбиваетъ многократныя атаки Германцевъ всю ночь на 27 и весь день 27 августа. Всѣ орудія, плѣнные и другіе трофеи остались въ рукахъ Московцевъ; ни одно орудіе не было отобрано хотя бы и временно обратно.

Распущенный большевиками на фронтѣ полкъ не прекращаетъ однако своего существованія и пробирается по одиночкѣ на Югъ Россіи, разворачивается постепенно отъ взвода до полка 2-хъ батальоннаго состава въ рядахъ Добровольческой Арміи. Въ январѣ 1920 года въ составѣ Отряда Генерала Бредова полкъ уходитъ въ Польшу, а оттуда возвращается въ Крымъ, оставаясь на своемъ посту вплоть до послѣдней эвакуаціи, когда оказывается въ Галлиполи, а затѣмъ въ Болгаріи. При переходѣ Русской Арміи за рубежомъ на трудовое положеніе, чины полка не распыляются, но образуютъ полковое Объединеніе, поддерживая тѣсную между собою связь и продолжая возможную работу на пользу Россіи.

Шефами полка были: Цесаревичъ и Великій Князь Константинъ Павловичъ съ 8 ноября 1815 года и по 7 февраля 1824 года; Великій Князь Михаилъ Павловичъ съ 7 февраля 1824 года и по 8 августа 1849 года; Вел. Князь Алексѣй Александровичъ съ 2 января 1850 г. и по 1 ноября 1908 г. и, наконецъ, Наслѣд. Цесар. и Вел. Князь Алексѣй Николаевичъ.

Отличія полка: Георгіевскіе знамена 1813 годъ; названіе Лейбъ-Гвардіи Московскій — 1817 г.; Андреевскія ленты и золотыя скобы на знамена 1838 г.; Новыя Георгіевскія знамена 1850 г.; Отличіе на головной уборъ съ надписью: «за Арабъ-Конакъ 21 ноября 1877 года» — 1878 г. Нѣсколько тысячъ знаковъ Отличія Военнаго Ордена и Георгіевскихъ Крестовъ нижнимъ чинамъ полка, Отличіе на головной уборъ 4-му батальону полка съ надписью: «За Горный Дубнякъ 12 октября 1877 года» — 1911 г.

Командиры полка: Св. Его Величества Генералъ-Майоръ Удомъ, 1811-1819 г. г.; Генералъ-Майоръ баронъ Фредериксъ, 1819-1826 г. г.; Генералъ-Майоръ Крафстремъ 1826-1833 г. г.; Генералъ-Майоръ Штегельманъ 1833-1839 г. г.; Генералъ-Майоръ Поляковъ 1839-1847 г. г.; Св. Его Величества Генералъ-Майоръ Кушелевъ 1847-1855 г. г.; Генералъ-Майоръ Малиновскій, 1855-1857 г. г.; Генералъ-Майоръ Ведемейеръ 1857-1863 г. г.; Генералъ-майоръ Риманъ 1863-1869 г. г.; Св. Его Величества Генералъ-Майоръ Бюнтингъ 1869-1875 г. г.; Св. Его Величества Генералъ-Майоръ Брокъ 1875-1877 г. г.; Свиты Его Величества Генералъ-Майоръ Гриппенбергъ 1877-83 г. г.; Генералъ Майоръ Квицинскій 1883-89 г. г.; Генералъ-Майоръ фонъ-Энденъ 1889-93 г. г.; Генералъ-Майоръ Глазовъ 1893-95 г. г.; Генералъ-Майоръ Дзичканецъ 1895-99 г. г.; Генералъ-Майоръ Пыхачевъ 1899-1905 г. г.; Генералъ-Майоръ Бѣловъ 1905-1907 г. г.; Генералъ-Майоръ Любарскій 1907-1909 г. г.; Генералъ-Майоръ Скопинскій Штрикъ 1909-1910 г. г.; Генералъ-Майоръ Гуторъ 1910-1913 г. г.; Ген.-М. Михельсонъ 1913-1914 г. г. Ген.-М. Гальфтеръ 1914-1917 г. г. Полк. Рязниковъ 1917 г.; Ген.-М. Слащовъ 1917 г.

Нынѣ Почетнымъ Возглавителемъ Объединенія Лейбъ-Гвардіи Московскаго полка состоитъ Его Высочество Герцогъ Михаилъ Георгіевичъ Мекленбургскій. Предсѣдателемъ Объединенія Ген.-Л. Гальфтеръ и Командиромъ Кадра полка Полк. Андерсъ.

Вѣрно: Дѣлопроизводитель Объединенія

Полковникъ Дуброва.

МАТЕРІАЛЫ:

1. Исторія Лейбъ-Гвардіи Московскаго полка, изд. полковой исторической Комиссіей.

2. Краткій историческій очеркъ пятидесятилѣтія: 1850-1900 г. г., составленный капитаномъ Старковскимъ и изданный тою же Комиссіей.

3. Памятка нижнихъ чиновъ Лейбъ-Гвардіи Московскаго полка, составленная капитаномъ Пестриковымъ и изданная той же Комиссіей.

4. Записки отдѣльныхъ г. г. офицеровъ полка.

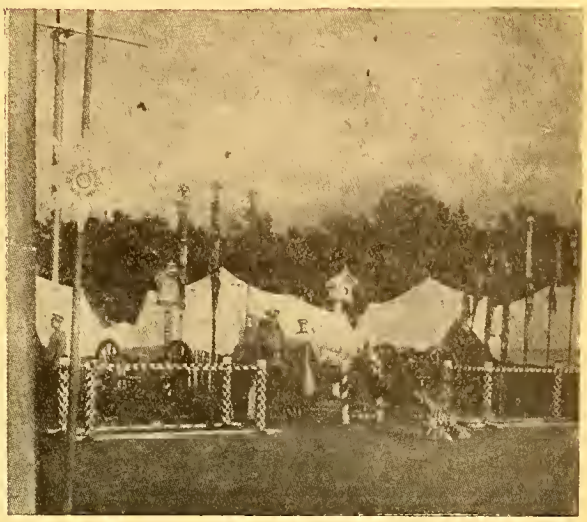

Передовая линейка полка въ день празднованія 100 лѣтняго юбилея полка 11 іюля 1911 г. въ лагеряхъ подъ Краснымъ Селомъ.

КЪ БОЕВОМУ ПРОШЛОМУ ЛЕЙБЪ-ГРЕНАДЕРЪ

(175-лѣтній юбилей Л.-Гв. Гренадерскаго полка).

Парадъ полку въ Высочайшемъ присутствіи въ Царскомъ Селѣ 13 апрѣля 1905 года.

Ко дню 175-лѣтія основанія Л. Гв. Гренадерскаго полка, мнѣ, какъ одному изъ командировъ этого доблестнаго полка въ Великой войнѣ, живому свидѣтелю его боевой работы, хочется отмѣтить его боевыя качества.

Первое, что меня поразило, когда я достаточно ознакомился съ полкомъ, это его активный духъ — «порывъ впередъ». Въ 1914 г., подъ Ивангородомъ, полкъ первый поднялся для атаки, чѣмъ вызвалъ общее наступленіе, давшее окончательный успѣхъ этой большой операціи. Въ 1916 г. подъ Ковелемъ Лейбъ-Гренадеры первые прорвали проволочное заграждение и взяли Кухарскій лѣсъ. Вообще, порывъ впередъ проходитъ красной нитью во всѣхъ дѣйствіяхъ полка. Это оцѣнили въ немъ всѣ начальники. Другая особенность полка, не говоря уже про беззавѣтную преданность долгу, это точное и безпрекословное исполненіе боевыхъ приказовъ. И, наконецъ, третья особенность — это чистая товарищеская поддержка въ бою сосѣдей.

Мнѣ извѣстно, что каждая воинская часть, зная, что около нея или за ней стоятъ Лейбъ-Гренадеры, чувствовала себя спокойно, что подержка въ нужную минуту будетъ.. Неудивительно, потому, что въ Великую войну, начиная съ боя подъ Тарнавкой, и въ особенности въ бою подъ Крупе, гдѣ русская Гвардія столкнулась съ прусской, полкъ потерялъ убитыми и умершими отъ ранъ 64 офицера. Убѣжденъ, что мое мнѣніе о Лейбъ-Гренадерахъ подтвердятъ всѣ начальники и части, которые имѣли съ ними дѣло.

Не могу не вспомнить послѣдняго командира Лейбъ-Гренадеръ полковника Дорошевича. Онъ былъ коренной офицеръ полка — истинный герой. Взятъ былъ въ плѣнъ подъ Краковомъ въ ноябрѣ 1914 года только тогда, когда былъ раненъ въ руку, ногу и щеку. Неоднократно и несмотря на отчаянныя попытки бѣжать — это ему не удалось. Какъ тяжело раненый, полковникъ Дорошевичъ былъ обмѣненъ на соотвѣтствующей категоріи плѣннаго, въ августѣ 1916 года, и прибылъ въ Петроградъ. Несмотря на уговоры остаться въ запасномъ батальонѣ, онъ немедленно прибылъ на фронтъ въ дѣйствующій полкъ. Въ августѣ 1917 года по особому моему ходатайству былъ назначенъ командиромъ полка. При развалѣ арміи оставался на фронтѣ до послѣдней возможности. Въ началѣ декабря 17 г. взялъ знамя и перешелъ въ Добровольческую Армію, объявивъ офицерамъ, что ихъ мѣсто подъ знаменемъ полка и всѣ, кто могъ, къ нему собрались. Доблестный полковникъ Дорошевичъ погибъ 2 октября 1918 г. въ бою подъ Армавиромъ. Полковое знамя лейбъ-гренадеры пронесли съ честью черезъ весь крестный путь Бѣлой Арміи, потерявъ убитыми 19 офицеровъ. Теперь знамя въ надежныхъ рукахъ полкового кадра въ Парижѣ. Да сохранятъ остатки славнаго Гвардейскаго полка свои боевыя традиціи и передадутъ «порывъ впередъ» своимъ преемникамъ.

А. Швецовъ.

ДЕНЬ РУССКОЙ КУЛЬТУРЫ ДЛЯ МОЛОДЕЖИ.

Въ воскресеніе 10-го мая, въ 15 ч. 30 м., въ залѣ «Югенсъ» (10, рю Югенсъ, метро Вавенъ) состоится празднованіе Дня Русской Культуры русской молодежью. Въ праздникѣ примутъ участіе: Русскій лицей, Р. С. Х. Движеніе, Русскіе развѣдчики, Русскіе бой-скауты, Общежитіе мальчиковъ въ Верверѣ и Русскій Соколъ Кромѣ того, на праздникъ приглашенъ русскій военный оркестръ и Кубанскій Казачій хоръ. День будетъ посвященъ памяти Императора Александра II, Ф. М. Достоевскаго, Н. Лѣскова и М. Мусоргскаго, что будетъ отмѣчено соотвѣтствующимъ словомъ предсѣдателя комитета по устройству празднованія этого дня Е. П. Ковалевскаго и генерала К. И. Сычова. Въ программу праздника, которая будетъ выполнена почти исключительно молодежью, входятъ: парадъ съ выносомъ знаменъ всѣхъ организацій, гимнастическія упражненія, русскія пѣсни, танцы, музыка. Въ заключеніе будетъ поставлена картина «Слава Россіи» съ пѣніемъ.

РАСПОРЯЖЕНІЯ ПРЕДСѢДАТЕЛЯ ВОЕННО-МОРСКОГО СОЮЗА ЗА ПЕРІОДЪ СЪ 15 АПРѢЛЯ ПО 1-ОЕ МАЯ 1931 ГОДА.

На посланное мною поздравленіе Предсѣдателю Русскаго Обще Воинскаго Союза, получена нижеслѣдующая почто-телеграмма:

Предсѣдателю Военно - Морского Союза

Адмиралу М. А. Кедрову.

Сердечно благодарю Васъ и чиновъ Военно-Морского Союза за поздравленіе съ Праздникомъ Воскресенья Христова.

Да послужитъ Онъ намъ всѣмъ прообразомъ неизбѣжнаго возстанія изъ мертвыхъ, нынѣ распятой Родины нашей, и да укрѣпитъ въ сердцахъ всѣхъ вѣру въ грядущее возрожденіе Ея на исконныхъ путяхъ къ славѣ, величію и благоденствію.

Воистину Воскресе!

Подписалъ: Генералъ **Миллеръ.**

НАЗНАЧЕНІЯ:

За № 25. Назначаю Предсѣдателемъ Группы В. М. Союза въ городѣ Прага Мичмана Рѣпина, вмѣсто временно исполнявшаго эту должность Кор. Гард. Юнакова.

Основаніе: Рапортъ Предсѣдателя отдѣла В. М. Союза въ Чехословакіи за № 3.

Подписалъ: Вице-Адмиралъ **Кедровъ.**

ЗАЧИСЛЕНІЯ:

За № 26. Зачисляются членами Военно-Морского Союза:

Старшій Лейтенантъ Блохинъ въ IX группу (г. Парижъ).

Поручикъ по Адмиралтейству Борисъ Стародубскій въ VI груп. (г. Парижъ).

Корабельный Гардемаринъ Карцевъ въ Алжирскую груп. (г. Алжиръ).

Охотникъ Флота С. Звѣревъ въ Каннскую груп. (г. Каннъ).

Подписалъ: Вице-Адмиралъ **Кедровъ.**

Вѣрно: Секретарь Лейтенантъ **Галанинъ.**

ВЪ ВОЕННО-МОРСКОМЪ СОЮЗѢ.

— Предсѣдателемъ отдѣла въ Чехословакіи кап. 1 р. Подгорнымъ внесено отъ отдѣла 1011 франковъ въ фондъ адм. Колчака. Всего же пока въ фондъ собрано около 3400 франковъ.

— 31 марта, въ обществѣ изученія гражданской войны представителемъ въ немъ В. М. С. кап. 2 р. Карповымъ былъ прочитанъ докладъ: «Значеніе морей и флота въ гражданской войнѣ». Разобравъ экономическое, политическое и военное значеніе моря вообще, докладчикъ остановился на его значеніи, а также — флота для владѣнія имъ, для возставшаго населенія въ гражданской войнѣ, а также указалъ на пути и средства къ достиженію этого, поясняя свои тезисы историческими примѣрами.

НА МОГИЛУ АДМ. ГЕРАСИМОВА.

Для сбора средствъ на устройство и украшеніе могилы почившаго **Адмирала А. М. Герасимова** среди почитателей и учениковъ покойнаго образовался комитетъ подъ предсѣдательствомъ Вице-Адмирала Кедрова и изъ нижеслѣдующихъ лицъ: **Парижъ:** ген.-л. Ермаковъ, к. 1 р. Городысскій, лейт. Богдановъ, Н. Н. Кнорринг, кор. гард. Гусевъ. **Югъ Франціи:** лейт. Кобеляцкій. **Чехословакія:** к. 1 р. Подгорный. **Сербія:** к. 2 р. Карповъ. **Англія:** к. 1 р. Чаплинъ. **Эстонія:** к. 2 р. баронъ Фитингофъ. **Греція:** к. 1 р. Мертваго. **Соед. Штаты:** к. 1 р. Китицынъ, мичм. Боголюбовъ. **Дальній Востокъ:** Стар. лейт. Ваксмутъ.

Комитетъ проситъ направлять пожертвованія по названнымъ лицамъ или непосредственно въ редакцію «Часового». До настоящаго времени поступило къ к. 1 р. Кольнеру (казначею комитета): гард. Мирощниковъ 25 фр., гард. Зальцгберъ 25 фр., Ст. лейг. Брискорнъ 20 фр., вице-адмиралъ Кедровъ 100 фр., лейт. Богдановъ 20 фр. М. А. Гинсбургъ 400 фр., В. М. Ирманъ 20 фр., юнк. флота Наумовъ 10 фр., лейт. Галанинъ 10 фр., вице-адмиралъ Бостремъ 10 фр., ген. лейт. Твердый 10 фр. ген. отъ кав. Драгомировъ 50 фр., ст .лейт. Бердяевъ 10 фр. гард. Степановъ 10 фр.

БИЗЕРТА 1922 Г.

Маршалъ Петэнъ, Адмиралъ А. М. Герасимовъ и Адмиралъ Экзельмансъ.

Красный флотъ настоящаго дня

IV.

Особыя «предпосылки», положенныя въ основаніе самаго существованія Краснаго Флота, иной, чѣмъ гдѣ бы то ни было въ мірѣ командный составъ, — который является «душой» всякаго флота, все это, совершенно естественно, наложило сильнѣйшій отпечатокъ на всѣ «стороны» многогранной проблемы — созданія вооруженной морской силы. И если посмотрѣть любой вопросъ, съ Краснымъ Флотомъ связанный — будь то организація вооруженныхъ силъ, обученіе личнаго состава, или, даже — вопросы тактическаго примѣненія имѣемыхъ силъ, все это получается совершенно «инымъ», нежели нормально могло бы быть.

Общая организація морскихъ силъ; «соотношеніе» между родами оружія.

Наличіе во главѣ высшаго руководства «партійныхъ» (а не «военныхъ») работниковъ, огромные кадры «флагмановъ», никогда не бывшихъ вахтенными начальниками или спеціалистами, и знающихъ только «политику» и «стратегію», естественно должно было привести къ тому, что «внутри» флота стерлись грани между отдѣльными входящими въ него составными техническими средствами. Это вполнѣ понятно. «Флагманъ», бывшій передъ тѣмъ только «командиромъ портовъ» и «предсѣдателемъ морского трибунала», и ознакомившійся въ общихъ чертахъ съ «военно-морской политикой» и «стратегіей», не можетъ дѣлать большого различія между кораблями флота и береговыми батареями, между крейсеромъ и группой минныхъ катеровъ, между самолетомъ и эскадреннымъ миноносцемъ. Образно выражаясь — это нѣкотораго рода мышленіе въ «послѣдней стадіи военнаго расчета» — той, когда вся совокупность государственной мощи берется на учетъ, сопоставляясь съ общей совокупностью государственной мощи «вѣроятнаго противника»; это не «разсчетъ» адмирала или генерала мыслящаго о возможной обстановкѣ отдѣльнаго вооруженнаго столкновенія, а скорѣе расчетъ «политика», взвѣшивающаго «шансы» въ войнѣ «вообще». Вѣдь «прошлое» такого «руководителя» — теоріи Маркса, цитаты Ленинныхъ и Бухаринныхъ, — именно и располагаютъ къ подобному мышленію. Да и «морская служба» такого «флагмана»: развѣ «пайки» или «обмундированіе» летчика уже такъ существенно «отличается» отъ пайка или обмундированія — моряка съ крейсера? Развѣ по отношенію и къ къ тому и къ другому не одинаково должна примѣняться «высшая мѣра наказанія»? Развѣ «пролетаріатъ» и братскія коммунистическія партіи, — «сражающіяся» на сторонѣ противника, не будутъ равно «восторженно привѣтствовать» появленіе краснаго самолета или краснаго миннаго катера? Вѣдь для «партійца» «пропаганда» не можетъ не представляться однимъ изъ мощнѣйшихъ средствъ, и «спорить» о минныхъ катерахъ и самолетахъ послѣ этого «не такъ ужъ существенно».

И поэтому многіе сложные вопросы стали необыкновенно «просто» разрѣшимы. Такъ — вся береговая оборона, включая и «морскія крѣпости», сдѣлалась почти безъ споровъ — «частью» флота. Севастополь и Кронштадтъ, войдя во «флотъ», конечно, въ самой широкой степени повліяли на саму «доктрину» морской обороны: достаточно сказать, что до самаго послѣдняго времени (зима 1929-30) «флотъ» Чернаго моря, какъ свою главную составную часть имѣлъ... Севастопольскую крѣпость. Также легко разрѣшился вопросъ объ морской авіаціи.

Умѣстно, однако, отмѣтить и еще одну существенную сторону таковой организаціи «флота». При отсутствіи въ СССР крѣпостей — наиболѣе дорогой части (въ смыслѣ «техники») арміи, и передачѣ «флоту» морскихъ крѣпостей, «флотъ» сталъ объединять наиболѣе «дорогія» средства борьбы (береговыя батареи и боевые корабли), что сейчасъ же привело къ чрезвычайнымъ «финансовымъ» затрудненіямъ; «армія» и ранѣе непонимавшая высокой стоимости матеріальной части флота, теперь — съ потерей крѣпостей, окончательно вставала на точку зрѣнія «расчета стоимостей» «на одного бойца» (вспомнимъ классическую фразу о «стоимости» «перевооруженіи матроса — новымъ дредноутомъ»).

Мѣсто «флота» въ ряду вооруженныхъ силъ Р. К. К. А.

Но если «грани» между боевыми кораблями и береговой обороной такъ легко могли стереться, то совершенно такая же картина получилась и въ смыслѣ опредѣленія положенія «военно-морскихъ силъ» внутри вооруженныхъ силъ всей страны. Онѣ вошли просто въ общую организацію обороны, какъ одна изъ ея частей.

Такъ, оперативные и обще-организаціонные вопросы флота, или какъ начинаютъ уже говорить, новые флагмана-коммунисты — «морского флота» — «изучаются» и «рѣшаются» **внутри** соотвѣтствующихъ «отдѣловъ» и «управленій» Штаба Рабоче-Крестьянской Красной Арміи. Поскольку «управленіе» и «отдѣлы» этого штаба различаются между собой по «признаку» разбираемаго вопроса — а не по «родамъ оружія», спеціалисты «морского флота» оказываются вкрапленными во внутрь каждаго (или — правильнѣе, нѣкоторыхъ) «отдѣловъ», начальники которыхъ естественно не имѣютъ никакого представленія о «морскомъ флотѣ». Лишь внутри одного «управленія» — оперативнаго — моряки имѣютъ цѣлый «отдѣлъ», въ остальныхъ же «морской флотъ» занимаетъ въ общемъ положеніе примѣрно равное положенію «бронесилъ» или «желѣзнодорожниковъ».

Если при такой «системѣ» учесть еще — съ одной стороны — меньшую нежели нормально, «квалификацію» новыхъ красныхъ моряковъ, а съ другой, то, что каждый морякъ — безпартійный вообще «парій», а морякъ-партіецъ окажется навѣрно «по партлиніи», младше представителя другихъ родовъ

оружія своего «отдѣла», легко понять «возможности» «морского флота» вообще.

Но «флотъ» имѣетъ и нѣкоторую самостоятельность, сохранившуюся съ прежняго времени въ результатѣ сложнаго пути, продѣланнаго организаціей вооруженныхъ силъ СССР. Такъ. «морской флотъ», наравнѣ съ «военно-воздушными силами», имѣетъ особое «управленіе военно-морскихъ силъ», въ веденіи коего находятся вопросы учебнаго и техническаго порядка, и которое соотвѣтственно раздѣлено на 2 «управленія»: учебно-строевое и техническое. Наличіе во главѣ «управленія военно-морскихъ силъ» одного изъ членовъ Реввоенсовѣта (Муклевичъ), т. е. высшаго военнаго органа, даетъ «морскому флоту» все же значительную самостоятельность, увеличивающуюся еще вслѣдствіе особаго «способа» комплектованія, примѣняемаго для «отдѣловъ» Штаба РККА и «отдѣловъ» Управленія Военно - морскихъ Силъ РККА.

Почти до послѣдняго времени (1928-29) «Управленіе военно-морскими силами» разсматривалось партійцами - руководителями флота, какъ нѣкоего рода «техническое управленіе, и большинство вакансій внутри управленія, посты н-ковъ «отдѣловъ» и даже обоихъ «управленій», были замѣщены б. морскими офицерами и инж. механиками. Такъ, во главѣ «учебно-строевого управленія» былъ б. кап. 2 ранга М. Петровъ, а во главѣ «техническаго» инж.-мех. Власьевъ. Наоборотъ, «спеціалистами» по «морскому флоту» внутри Штаба Р. К. К. А. были набраны почти исключительно изъ числа новыхъ академиковъ-партійцевъ. Что обстоятельство имѣло слѣдствіемъ, то, что компетентность во всѣхъ вопросахъ (въ томъ числѣ и въ «оперативныхъ») «военно - морского управленія» была неизмѣримо больше, нежели «отдѣловъ» штаба Р. К. К. А., что приводило къ увеличенію «удѣльнаго вѣса» «управленія военно - морскихъ силъ» во всѣхъ вопросахъ управленія флотомъ.

Остается еще, для полноты картины, добавить, что «техническіе» вопросы морской авіаціи, принадлежали (по аналогіи) «управленію военно-воздушныхъ силъ Р. К. К. А. — занимавшему мѣсто одинаковое съ «управленіемъ военно-морскихъ силъ» и имѣвшемъ во главѣ также члена Реввоесовѣта (Барановъ). Посты «спеціалистовъ» по авіаціи внутри штаба РККА были, естественно, замѣщаемы летчиками, внѣ дѣленія на моряковъ и армейцевъ, и все «соприкосновеніе» «флота» съ вопросами управленія и организаціи морской авіаціи, практически, ограничивалось наличіемъ въ «управленіи военно-морскихъ силъ» «инспектора по морской авіаціи».

А. Соболевъ.

(Продолженіе слѣдуетъ).

Французскій флотъ и Наполеонъ

Стар. Лейт. ЗЕРНИНЪ.

Дессантъ въ Англію былъ любимой мечтой Наполеона. Былъ моментъ, когда мечта эта почти осуществилась. Начаты были приготовленія, составлены замѣчательные планы.

Для дессанта Наполеонъ велѣлъ построить 1800 плотовъ и поручилъ американцу Фультону произвести опыты подводнаго торпедированія. Фультонъ построилъ аппаратъ, на которомъ могъ пробыть подъ водой втеченіе 4 часовъ, продвинувшись за это время, не всплывая, на 5 лье. Онъ взорвалъ одну шлюпку и угрожалъ одному изъ англійскихъ кораблей, но неудачно. Наполеонъ обѣщалъ купить аппаратъ Фультона, но лишь послѣ того, какъ будетъ взорванъ хотя бы одинъ англійскій корабль. Случай не благопріятствовалъ Фультону, и Наполеонъ медлилъ, за что многіе упрекали его, говоря, что онъ не хочетъ поощрить изобрѣтателя.

Фультонъ высказывалъ мысль, что изобрѣтеніемъ своимъ онъ думаетъ освободить слабыя державы отъ морского деспотизма Англіи. — «Свобода морей есть свобода міра», — говорилъ онъ. Его считали мистикомъ и энтузіастомъ.

«Всего лишь шести-часовое господство надъ Ламаншемъ дастъ намъ господство надъ всѣмъ міромъ», писалъ Наполеонъ адмиралу Ля ТушъТревиль. Наполеонъ лично составилъ планъ морской кампаніи, не менѣе блестящій, чѣмъ его планы на сушѣ. Три эскадры должны были выйти одновременно изъ трехъ портовъ. Изъ Рошефора подъ командой адмирала Мисьесси, изъ Тулона, подъ командой адмирала Вильнева и изъ Бреста подъ командой Гантома.

Отвлекая на себя по частямъ англійскій флотъ, эскадры должны были, заставивъ потерять себя по ложному направленію, соединиться около Гваделупы и подъ общимъ командованіемъ Вильнева соединенно прибыть въ Ламаншъ для прикрытія дессанта, пока англійскій флотъ будетъ ихъ искать въ отдаленныхъ моряхъ. Попутно, къ французскому флоту должна была присоединиться испанская эскадра адмирала Гравина. Задачей французскго флота было даже не побѣдить англійскій флотъ, но занять его на время дессанта.

Первоначально командовать всей операціей предназначенъ былъ лучшій французскій адмиралъ того времени, — Ля Тушъ-Тревиль. На несчастіе для французовъ онъ умеръ во время приготовленій, вслѣдствіе чего операцію пришлось на нѣкоторе время отложить. Наконецъ. послѣ долгихъ размышленій, на совѣтѣ въ Дэкресъ, выполненіе операціи поручено было Вильневу, трагическая фигура котораго не разъ вызывала разномысліе среди историковъ, изслѣдователей эпохи.

Съ конца 1804 года, три вышеназванныхъ адмирала приступили къ выполненію плана, разработаннаго Наполеономъ.

Наполеонъ очень торопился, т. к. Англія вошла въ коалицію съ Россіей и Австріей. Императоръ Алек

Вѣкъ нынѣшній...

Каюта офицера военнаго корабля въ 1931 г. (на « Dumont-d'Urville »)

сандръ, возмущенный казнью герцога Энгіенскаго, посылалъ Наполеону рѣзкія ноты.

Первымъ вышелъ адмиралъ Мисьесси. Онъ прошелъ до французскихъ Антильскихъ острововъ, снабдилъ ихъ припасами и снаряженіемъ, и взялъ контрибуцію съ англійскихъ острововъ. Не найдя въ мрочѣ другихъ эскадръ, онъ вернулся во Францію.

Адмиралъ Гантомъ, заблокированный англичанами, не могъ покинуть Бреста.

Вильневъ же, несмотря на бдительность Нельсона, удачно прошелъ Гибралтаръ, соединился съ испанской эскадрой Гравина, дошелъ до Мартиники и, не встрѣчая другихъ эскадръ, рѣшилъ вернуться во Францію для занятія позиціи въ Ламаншѣ. Нельсонъ, сначала потерявшій его изъ виду, узналъ о его мѣстопребываніи на Антильскихъ островахъ и пошелъ слѣдомъ за нимъ на разстояніи двухъ дней пути.

Тѣмъ временемъ дессантъ былъ уже готовъ. Снаряжено было болѣе 2000 плотовъ, стотысячная армія уже расположилась на берегу. Кромѣ того стягивались значительные резервы.

Для выполненія дессанта достаточно было присутствія въ Ламаншѣ хотя бы одной лишь эскадры Вильнева. Но тотъ, встрѣтивъ на высотѣ мыса Финистеръ часть англійскаго флота подъ командой адмирала Кальдера, который въ туманѣ, безъ боя, захватилъ у французовъ 2 корабля, переоцѣнилъ силы англичанъ и укрылся въ бухтѣ Короньи, гдѣ и простоялъ напрасно, давъ время Нельсону подойти отъ Антильскихъ острововъ.

Нельсонъ соединился съ адмир. Коллингвудомъ и тѣмъ не менѣе у Вильнева еще оставалась возможность дойти до Бреста, но, имѣя невѣрныя свѣдѣнія объ обсатновкѣ, онъ затягивалъ исполненіе категорическаго приказа Наполеона идти въ Ламаншъ, считая, что онъ повелъ бы флотъ на вѣрную гибель безъ пользы для дѣла.

Наполеонъ не требовалъ отъ своего флота побѣды, онъ требовалъ лишь сраженія, которое отвлекло бы англійскій флотъ хотя бы на нѣсколько часовъ.

Вильневъ сдѣлалъ попытку выполнить приказъ, но сбитый съ толку невѣрными донесеніями опять укрылся въ Кадиксъ.

Узнавъ объ этомъ, — пишетъ въ своемъ дневникѣ генералъ Сэгюръ, — Наполеонъ пришелъ въ бѣшенство. Волнуясь, со шляпой, сбитой на глаза, онъ кричалъ своему генералъ-адъютанту: — «Вы знаете, гдѣ сейчасъ этотъ несчастный Вильневъ! Онъ въ Кадиксѣ! Вы понимаете? Въ Кадиксѣ, а не въ Ламаншѣ. Кончено все! Его заблокировали. Что за флотъ! Что за адмиралъ!

Этотъ взрывъ гнѣва продолжался около часу, послѣ чего Наполеонъ приказалъ генералъ-адъютанту сѣсть за столъ и началъ диктовать, точно ни въ чемъ не бывало, планъ сухопутной кампаніи на Ульмъ и Вѣну. Кампанія эта, въ которой приняли участіе войска, готовившіяся къ десасанту, закончилась побѣдой подъ Аустерлицемъ, но даже и этотъ успѣхъ не могъ искупить горечи, которую всегда испытывалъ Наполеонъ, вспоминая неудавшійся дессантъ.

Вильневъ же до 21 октября 1805 года оставался въ Кадиксѣ, заблокированный Нельсономъ. Но будучи все-таки храбрымъ морякомъ и патріотомъ, онъ увидѣлъ, что дальнѣйшее бездѣйствіе безчеститъ флотъ, и вышелъ, наконецъ, изъ бухты съ цѣлью прорвать блокаду. На этотъ разъ онъ шелъ на явную погибель. У ближайшаго отъ Кадикса мыса Трафальгаръ его настигъ Нельсонъ. Произошелъ знаменитый бой, въ результатѣ котораго французы были на голову разбиты, а самъ Вильневъ взятъ въ плѣнъ.

Интересенъ фактъ, аналогичный съ нашимъ боемъ 28 іюля (у Портъ-Артура). Вступившій въ командованіе послѣ взятія въ плѣнъ Вильнева младшій флагманъ, испанскій адмиралъ Гравина, поднялъ сигналъ объ отступленіи въ моментъ смерти адмирала Нельсона, въ 4 ч. 30., когда обстановка могла бы быть использована для поправленія неудачи. Совпаденіе моментовъ установлено по сличенію англійскихъ и французскихъ историческихъ документовъ.

Умирая, Нельсонъ указывалъ своему замѣстителю, адмиралу Коллингвуду, на надвигающійся штормъ и на необходимость стать на якорь, что тоже облегчило бы положеніе французовъ.

Вильневъ былъ доставленъ въ Англію, но вскорѣ отпущенъ, чтобы дать отчетъ императору. Высадившись на французскомъ берегу, онъ покончилъ съ собой въ ближайшей тавернѣ.

А. Зернинъ.

На дняхъ выходитъ изъ печати
въ изданіи **Военно-Морского Союза**
новая книга
ст. лейтенанта А. Зернина
«БАЛТІЙЦЫ»
(морскіе разсказы)
Главн. складъ изданія — к. м. Е. Сіяльской
2, rue Pierre-Le-Grand, Paris (8e)

Морская Хроника

Англія. — Во время послѣднихъ маневровъ англійскаго флота произошло нѣсколько несчастныхъ случаевъ. Четыре миноносца столкнулись во время ночной минной аттаки («Валрусъ», «Вайтли», «Турмалинъ» и «Шамрокъ» — водоизмѣщеніе около тысячи тоннъ, скорость хода 36 узловъ, постройки 1918-1920 гг.), но безъ серьезныхъ поврежденій. Лин. кор. «Нельсонъ» столкнулся во время быстраго маневра англійскаго флота съ коммерческимъ пароходомъ, попавшимъ въ самую середину его расположенія. Наконецъ, авіоматка «Глоріусъ» (22,500 т.) на ходу въ 30 узловъ во время воздушной аттаки ея 19 гидроаэропланов, изъ которыхъ одинъ упалъ въ море, въ туманѣ столкнулся съ французскимъ пассажирскимъ пароходомъ «Флорида» (10.000 т.) около Малаги. Благодаря присутствію духа обоихъ капитановъ оба корабля пострадали незначительно. Погибло около 30 человѣкъ.

— Моторный катеръ «Миссъ Ингландъ» побилъ міровой рекордъ скорости на водѣ, развивъ 103 узла.

— Управляющій морскими операціями адм. Праттъ дѣлаетъ слѣдующій выводъ изъ только что закончившихся морскихъ маневровъ, самыхъ большихъ, послѣ окончанія войны: 1) Надводный флотъ, благодаря своимъ наступательнымъ и оборонительнымъ свойствамъ, несмотря на успѣхъ авіаціи, является полнымъ хозяиномъ моря. 2) Никогда такъ ясно не выступало значеніе лин. кораблей, не боящихся нынѣ ни подводныхъ, ни воздушныхъ силъ. 3) Это относится главнымъ образомъ къ большимъ кораблямъ въ 35.000 тоннъ. 4) «Авіація не можетъ ихъ потопить», заявилъ адмиралъ, «и съ большимъ трудомъ можетъ къ нимъ приблизиться, когда они окружены соотвѣтствующими легкими силами». 5) Предполагается увеличить радіусъ плаванія большихъ кораблей. 6) Защита и переборки признаны достаточными для защиты противъ минной и воздушной опасности. 7) Какъ и прежде, въ морскомъ бою царитъ дальнобойное тяжелое орудіе. 8) Легкіе крейсера въ 6000 тоннъ съ 6 дм. артиллеріей признаны болѣе подходящими для сопровожденія эскадръ, чѣмъ «вашингтонскіе» въ 10.000 тоннъ съ 8 дм. пушками.

Англія. — Направляющаяся каждое лѣто въ Балтійское море крейсерская эскадра въ этомъ году впервые послѣ войны зайдетъ въ Киль. Визитъ будетъ осенью отданъ возвращающимся изъ кругосвѣтнаго плаванія германскимъ крейсеромъ «Эмденъ».

— Адмиралтейство, давно осудивъ типъ вашингтонскаго крейсера въ 10.000 тоннъ, какъ неэкономнаго, дорогого и неприспособленнаго ни къ развѣдочной службѣ, ни для подержки миноносцевъ, рѣшило для пробы построить два крейсера въ 7000 тоннъ, нѣсколько въ 5000 и нѣсколько въ 2000. Вооруженіе первыхъ двухъ типовъ 6 дм., третьяго 4,7 дм.

— Спущенъ трансатлантикъ «Императрица Британіи» въ 42.000 тоннъ. Ходъ около 30 узловъ.

Франція — Французскій флотъ еще болѣе по цѣлому ряду внутреннихъ политическихъ причинъ, чѣмъ другіе, стоитъ передъ труднымъ вопросомъ формированія командъ. Въ 1931 году онъ составляетъ 58750 человѣкъ, вмѣсто 66700 въ 1914. Изъ этого числа еще около 9000 человѣкъ состоятъ въ морской авіаціи и береговой оборонѣ.

Главный ударъ комплектованію командъ нанесъ законъ о годовой воинской повинности. За этотъ короткій срокъ просто нельзя матроса научить его сложному ремеслу. Пережившая себя морская конскрипція еще въ 1900 году давала ежегодно 18000 прекрасныхъ моряковъ, но слишкомъ сѣрыхъ для приспособленія къ военно-морской службѣ. Теперь она едва даетъ 6000, уровень которыхъ ни чуть не выше. Съ 1908 года флотъ все болѣе и болѣе комплектовался изъ общаго набора, что давало до 15 тысячъ человѣкъ, а теперь даетъ едва 10.000. Изъ нихъ хорошихъ моряковъ сдѣлать нѣтъ времени. Послѣдніе годы пришлось все больше прибѣгать къ охотникамъ и добровольцамъ, изъ которыхъ главнымъ образомъ и составлены кадры французскаго флота. Въ 1926 году ихъ было принято 14.000, въ 1930 — 27.000, ежегодно около 14.000 возобновляютъ свои контракты. Кромѣ того во флотѣ состоитъ до 4000 туземцевъ, что прежде не допускалось. Такимъ образомъ, французскій флотъ постепенно перешелъ къ наемнымъ кадрамъ профессіональныхъ моряковъ.

— **Памяти адм. Колчака.** — Всезарубежнымъ морскимъ объединеніемъ пожертвовано 300 фр. на образъ съ неугасимой лампадой въ русской церкви въ Бѣлградѣ, въ память адм. Колчака.

На французскомъ языкѣ вышла книга нашего сотрудника С. К. Терещенко (Дмитрія Новика)

«РУССКО - ЯПОНСКАЯ ВОЙНА»

Изданіе Пайо.

...И вѣкъ минувшій

(рис. де-Марви, «Франсъ-Маритимъ»).

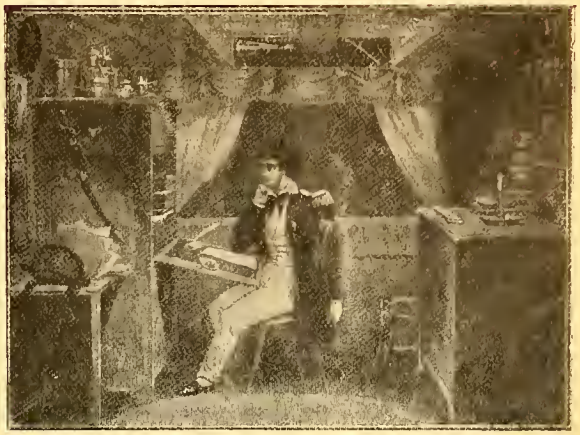

Каюта офицера на военномъ кораблѣ въ 1848 году.

Нашъ славный Суворовъ и его дружба со славнымъ морякомъ Поль Джонсомъ

Графъ К. А. ХРЕПТОВИЧЪ-БУТЕНЕВЪ.

Послѣ нѣсколькихъ кровопролитныхъ атакъ, Очаковъ былъ взятъ въ началѣ декабря, и военныя дѣйствія прекратились на время. Съ паденіемъ Очакова иностранныя державы черезъ своихъ дипломатовъ всячески старались прекратить дальнѣйшія дѣйствія Россіи противъ Турціи, начавшей войну. Вскорѣ Суворовъ съ 80.000 отличной арміей пошелъ въ Молдавію и открывшаяся кампанія была одна изъ самыхъ блестящихъ, веденныхъ старымъ героемъ Суворовымъ. Три турецкія арміи были послѣдовательно уничтожены подъ Рымникомъ, Фокшанами, Мечинымъ и, наконецъ, въ концѣ 1790 г. сдался Измаилъ съ послѣдней 30-тысячной турецкой арміей Гассана, бывшаго защитника Очакова. Слава Суворова прогремѣла на всю Европу. Джонсъ въ своемъ дневникѣ 1791 года, написанномъ въ Парижѣ вскорѣ по полученіи извѣстія о взятіи Измаила, такъ описываетъ великаго полководца.

— Сдавъ командованіе эскадрой, я посѣтилъ Суворова въ его главной квартирѣ. То было за мѣсяцъ до паденія Очакова. Жилъ онъ въ избушкѣ на одномъ изъ фортовъ, взятыхъ у турокъ, и въ ней было только двѣ комнаты; то была квартира бывшаго турецкаго полковника: въ одной изъ комнатъ были его кабинетъ и столовая, а другая поменьше, служила спальней. У него не было прислуги, только поваръ и два ординарца, смотрѣвшіе за лошадьми и отчасти помогавшіе ему въ личныхъ услугахъ. Офицеры его штаба помѣщены были лучше его. Роста онъ одинаковаго со мной: 5 футовъ 7 дюймовъ; плечи спадаютъ, а грудь плоская, даже нѣсколько спалая, члены тѣла тонкіе и вообще видъ его далекъ отъ величественнаго. Черты лица правильны съ очень пріятнымъ выраженіемъ, часто добродушнымъ, когда ему весело. Кожа лица погрубѣлая и отъ загара почти коричневаго цвѣта послѣ 40 лѣтъ пребыванія въ походахъ во всѣхъ климатахъ и временахъ года. Лицо всегда гладко выбрито. На немъ отразились заботы, горе и страданіе, такъ какъ онъ много разъ бывалъ раненъ, и годы его близятся къ шестому десятку. О текущихъ дѣлахъ онъ всегда имѣетъ ясное понятіе. Онъ прекрасно разбирается въ прежнихъ войнахъ, начиная съ Густава Адольфа и до Фридриха II и, къ моему вящему удивленію онъ даже знаетъ общую стратегію и главныя операціи въ войнѣ нашей (т. е. Американской) революціи, хотя такъ мало было о ней публиковано въ Европѣ.

Онъ, повидимому, не стремился къ личной славѣ, хотя замѣтно, что онъ очень интересуется мнѣніями о его подвигахъ со стороны главныхъ военныхъ авторитетовъ во Франціи и въ Англіи, которыя надѣется когда нибудь посѣтить. Его успѣхи въ языкахъ поразительны: онъ говоритъ по французски, по нѣмецки, по шведски, по фински и по польски хорошо и можетъ правильно писать на этихъ языкахъ. Онъ тоже можетъ объясняться по татарски и по турецки. Его душа есть олицетвореніе правды и чести. Подъ контролемъ Потемкина онъ никогда не писалъ реляцій о своихъ дѣйствіяхъ, потому что Потемкинъ не позволялъ ему писать правду, а писать иначе онъ не хотѣлъ. Его щедрость равняется его простотѣ. Кошелекъ его всегда открытъ всякому просящему достойному и недостойному одинаково, и простота его обращенія такова, что онъ готовъ выслушать всякаго приходящаго съ разумной рѣчью.

Великолѣпную, осыпанную драгоцѣнными камнями саблю, подаренную ему Императрицей за покореніе Крыма, онъ постоянно носитъ при себѣ. Его ординарцы изъ запорожскихъ казаковъ заботились о томъ, чтобы стоющіе много тысячъ рублей камни крѣпко сидѣли въ своихъ оправахъ, о чемъ мало заботился самъ Суворовъ.

Единственной его роскошью были лошади. Когда я его зналъ, у него было ихъ четыре или пять, всѣ чистокровныя арабскія и конюшня ихъ была лучше его квартиры. Онъ мнѣ съ гордостью показалъ одну изъ нихъ — сѣраго жеребца, на которомъ онъ проѣхалъ изъ Таганрога до Москвы и обратно, безъ смѣнъ и который казался тѣмъ не менѣе въ отличномъ видѣ.

Когда я съ нимъ простился 15 ноября 1788 г., чтобы ѣхать въ Херсонъ и Петербургъ, онъ досталъ изъ сундука мѣховой плащъ, подбитый китайской шелковой матеріей съ собольимъ воротникомъ и наручниками и спадающій на мнѣ до пятокъ. Я никогда раньше не видѣлъ такого великолѣпнаго одѣянія. Онъ затѣмъ досталъ изъ сундука мѣховую гусарскую куртку (ментикъ) изъ бѣлоснѣжнаго горностая съ золотыми и черными шнурами; — то была придворная форма Павлоградскаго гусарскаго лейбъ-эскадрона, котораго онъ былъ шефомъ.

— Возьмите эти вещи, Джонсъ, — сказалъ онъ, — онѣ слишкомъ хороши для меня. Мои ребята (т. е. солдаты) никогда бы не узнали своего стараго отца Суворова, видя его въ такой пышности. Но онѣ приличны вамъ, такому французскому кавалеру. Что касается меня, то толстая сѣрая шинель моихъ солдатъ и покрытые грязью сапоги достаточно хороши для вашего стараго брата Суворова.

Съ тѣхъ поръ я его никогда не видѣлъ. Онъ былъ однимъ изъ тѣхъ немногихъ людей, про которыхъ можно сказать, что съ каждой новой встрѣчей становятся все болѣе и болѣе интересными и уважаемыми. Суворовъ храбръ внѣ возможности описанія, благороденъ и великодушенъ до нельзя, уменъ и даровитъ на рѣдкость и мнѣ представляется, что Россія должна видѣть въ немъ самаго великаго изъ своихъ полководцевъ. Онъ несомнѣнно достоинъ стать рядомъ съ такими военноначальниками, какъ Александръ Македонскій, Ганнибалъ и Юлій Цезарь въ древности или какъ Густавъ Адольфъ, Мальборо и Фридрихъ Великій въ позднѣйшее вре-

мя. Онъ не только первый изъ полководцевъ въ Россіи, но, я полагаю, что онъ не далекъ отъ того, чтобы быть признаннымъ первымъ полководцемъ Европы.

Отсюда видно, какъ Поль Джонсъ сумѣлъ понять и оцѣнить Суворова и какъ высоко онъ ставилъ его личность.

Поль Джонсъ по пріѣздѣ въ Петербургъ былъ любезно принятъ Императрицей, не вскорѣ затѣмъ начали на него сыпаться всякія невзгоды. Враги его, начиная съ Потемкина, и особливо съ Нассау Зингена, не дремали и скрытымъ образомъ строили всякія козни, прибѣгая и къ подлому шантажу и клеветничеству, къ тому же послѣ двухъ-недѣльнаго пребыванія въ Свеаборгѣ для инспектированія тамъ стоявшаго флота въ самомъ началѣ навигаціи, онъ схватилъ воспаленіе легкихъ — начало той чахотки, которая свела его въ могилу три года спустя. Врачъ Императрицы Рожерсонъ настоятельно указалъ ему на необходимость уѣхать изъ Петербурга и полѣчиться въ болѣе тепломъ климатѣ.

Императрица не могла не видѣть, что призвавъ его къ себѣ на службу, не исполнила обѣщаннаго и не сумѣла оградить его отъ враговъ и поэтому рѣшила это возмѣстить своей щедростью. Она выдала ему отпускъ на 2 года съ сохраненіемъ вице-адмиральскаго содержанія, и Поль Джонсъ 1 августа выѣхалъ изъ Россіи.

Болѣзнь Джонса переходитъ въ чахотку; ему совѣстно было продолжать получать отъ Екатерины жалованіе и онъ проситъ о чистой отставкѣ, но Екатерина не соглашалась, не желая порвать съ нимъ связи, и вотъ Поль Джонсъ, будучи въ Голландіи у русскаго посланника Крюдбера, получаетъ тамъ слѣдующее неожиданное письмо отъ Суворова. Письмо крайне любопытное и которое цѣликомъ приведено въ книгѣ Бюэлла.

Въ письмѣ этомъ изъ Вильны отъ 3 марта 1792 г. Суворовъ извѣщаетъ Джонса, что только что получилъ главное начальствованіе въ Польшѣ и всего балтійскаго побережья, и затѣмъ продолжаетъ:

— Пусть никакая сирена искусительница, добрый братъ мой, не отвлечетъ васъ отъ службы Императрицѣ. До меня дошли слухи о вашемъ нездоровьи, но я полагаю, что климатъ южной Россіи будетъ вамъ подходящъ; Россія нуждается въ васъ именно тамъ. Помните, какъ въ 1788 году Англія съ Пруссіей заключили союзъ для защиты турка отъ насъ и какъ даже Австрія отступила отъ союза съ нами лишь только примѣтила наше намѣреніе поразить султана въ самой его столицѣ, — Вы нападеніемъ на Босфоръ, а я походомъ на Балканы.

Ну, а теперь ваши французы заваривaютъ такую кашу, что скоро всѣ западныя державы должны будутъ подумать о собственномъ спасеніи. Я себя не обманываю и вижу, что дѣла во Франціи скоро приведутъ къ крушенію монархіи и когда это случится, Франція станетъ врагомъ для всѣхъ смежныхъ монарховъ, и настанетъ общая война въ западной Европѣ, поглощающая все вниманіе и энергію Австріи, Пруссіи и Англіи и которая продлится долго. Все это можетъ быть отсрочено только не надолго, полагаю, что не больше, какъ на годъ. Австрія, пожалуй, объявитъ войну до того, что это письмо до васъ дойдетъ*). Когда всѣ западныя державы будутъ заняты, тогда придетъ наше время. У насъ будутъ свободныя руки противъ турка. Наша сила на Черномъ морѣ дѣйствительна. Послѣ вашего ухода было построено девять линейныхъ кораблей и шесть фрегатовъ, чѣмъ увеличилось вдвое, то, что вы имѣли въ Лиманѣ. И, вдобавокъ, я теперь могу защитить васъ отъ придворныхъ интригъ, что я не могъ раньше.

Послѣ Измаила, придворные меня больше не безпокоили, и я ихъ отгоняю, какъ мухъ. Въ новомъ турецкомъ походѣ я бы сталъ генералиссимусомъ всѣхъ силъ на сушѣ и на водѣ и вы бы отвѣтствовали бы только передо мной, положеніе, которое, льщу себя, не было бы вамъ трудно переносимо.

Таковы мои проекты. Никому его не сообщаю, кромѣ Императрицы. Она его одобрила и двинетъ его лишь только сбудутся ожидаемыя въ Западной Европѣ событія. Итакъ, добрый братъ, Императрица получитъ копію съ этого письма. Она со мной согласится, что ваше командованіе всѣмъ Черноморскимъ флотомъ есть самая необходимая часть проекта. Поэтому, прошу не запутываться на Западѣ, но пробыть сюда по возможности скорѣе. Пріѣзжайте лѣтомъ, когда безопасно можете быть въ Петербургѣ и пріѣзжайте по пути моего пребыванія здѣсь или въ Польшѣ, чтобы вмѣстѣ обсудить дѣла».

Неизвѣстно, отвѣтилъ ли Джонсъ на это поразительное письмо, въ его бумагахъ сохранившееся, но извѣстно, что онъ скончался въ Парижѣ, 18 іюля 1792 г. и тамъ похороненъ. Кладбище послѣ революціи было уничтожено и болѣе 100 лѣтъ не могли найти его могилу. Только въ 1905 году ее удалось открыть. Останки оказались въ сохранности и перевезены въ Америку и были похоронены въ Аннаполисѣ, около Главнаго Морского училища.

Графъ К. А. Хрептовичъ-Бутеневъ.

---

*) Это оказалось совершеннымъ пророчествомъ. Письмо Суворова отъ марта, а войну Австрія объявила, когда Джонсъ получилъ письмо.

Примѣчаніе: Всѣ свѣдѣнія о Полѣ Джонсѣ заимствованы здѣсь изъ его біографіи, изданной въ Нью-Іоркѣ въ 1800 году, въ которой авторъ Г. Бюэлля приводитъ списокъ матеріаловъ, которыми онъ пользовался и въ этихъ спискахъ показаны слѣдующія двѣ русскія книги, подъ заглавіями: 1) походы, сочиненія Каульбарса, Москва 1829 г. 2) Война 1788 года, сочиненія Тотлебена, СПБ. 1851 г.

Оба эти сочиненія неизвѣстны автору настоящей статьи и ему невольно думается, что ошибочно показаны годы изданія этихъ книгъ.

Поправки: Въ **№ 52** слѣдуетъ читать: **въ крыжу съ 12 бѣлами звѣздами;** Нассау Зигенъ, а не Нассау Зингенъ; въ **№ 53:** «но что несправедливость можетъ быть одинаково смертельна, какъ свинецъ (пули) или сталь (ножъ)».

По гарнизонамъ и постамъ...

(Въ Дальневосточномъ Отдѣлѣ Р. О. В. С.).

Со дня первой, довольно обширной моей корреспонденціи «Часовому» изъ Китая отъ 10-XII-30 г. прошло ровно сто дней и сейчасъ я хочу подѣлиться съ читателями о своихъ наблюденіяхъ и впечатлѣніемъ за этотъ «стодневный» періодъ.

Прошу позволенія нѣсколько уклониться отъ взятой мною темы, чтобы пояснить сжатость моей корреспонденціи.

При первой своей корреспонденціи я написалъ письмо редакціи «Часового», въ которомъ просилъ принять меня въ число сотрудниковъ журнала; изъ отвѣта полученнаго мною отъ Евгенія Тарусскаго въ первыхъ числахъ текущаго марта я узналъ, что я принятъ въ число сотрудниковъ, что моя корреспонденція очень интересна и цѣнна для соратниковъ, разсѣянныхъ по бѣлу свѣту, но что она очень обширна и размѣры журнала не позволяютъ помѣстить ея полностью, ибо она займетъ 8 стран. хроники, когда для этого отдѣла редакціей отведено всего три страницы.

Печально это, дорогіе соратники! Мы имѣемъ единственный журналъ связи зарубежнаго русскаго воинства и общими усиліями не можемъ наладить въ должной мѣрѣ эту связь. Съ каждымъ днемъ все больше и больше мѣняется обстановка въ С. С. С. Р. въ нашу пользу, а въ связи съ этимъ мѣняется и отношеніе иностранныхъ государствъ, пріютившихъ насъ, къ тому же С. С. С. Р., а въ зависимости отъ послѣднихъ измѣняется наша повседневная жизнь, измѣняется и работа Отдѣловъ Р. О. В. С.

Взаимная связь и информація крайне необходимы, и именно необходимы возможно полныя информаціи.

А сдѣлать это очень просто: **каждому подписчику постараться убѣдить къ подпискѣ нѣсколько своихъ знакомыхъ и сослуживцевъ, а болѣе обезпеченнымъ изъ читателей помочь издательству единовременными или періодическими взносами въ фондъ «Часового»**, а уже дѣло редакціи найти сотрудниковъ-корреспондентовъ и увеличить размѣры журнала.

Подумайте надъ работой «Часового», оцѣните его работу, и поддержите, кто чѣмъ можетъ, его на посту!

Оставаться безразличнымъ къ его судьбѣ преступно такъ же, какъ преступно не развивать интенсивность въ работѣ на спасеніе Родины отъ ига интернаціональной рвани...

Да позволено будетъ мнѣ, читатели, какъ далекому вашему соратнику по Сибири, Забайкалью и Приморью призвать васъ къ тѣсному единенію въ рядахъ Р. О. В. С. и къ безпрерывной связи между всѣми нами черезъ органъ этой связи — журналъ «Часовой».

Помните: «Въ единеніи сила!»

Теперь — къ сжатымъ моимъ наблюденіямъ и впечатлѣніямъ.

Въ Шанхаѣ, съ 19 декабря прошлаго года ежедѣльно по четвергамъ при газетѣ «Время», редактируемой Б. А. Суворинымъ — первопоходникомъ — издается военная страница съ эпиграфомъ-словами адмирала Макарова: «Помни войну». Страницу эту редактируетъ начальникъ канцеляріи Д. В. отдѣла Р. О. В. С. генеральнаго штаба генералъ-майоръ П. П. Петровъ. Газета же «Время» является единственной на Д. В. русской патріотической газетой, не стѣсняющейся называть вещи своими именами и не перестающей клеймить позоромъ всѣхъ тѣхъ, кто подъ тѣмъ или инымъ предлогомъ отстраняетъ себя отъ посильнаго служенія Родинѣ — хотя-бы взносами въ фондъ Спасенія Родины имени В. К. Николая Николаевича, — а особенно тѣхъ, кто призываетъ эмиграцію къ устройству своей судьбы на мѣстахъ, къ обзаведенію «каратами», къ времяпрепровожденію въ дансингахъ, кино и барахъ, и увѣряетъ, что не нужно стремиться къ какой-то «военно-революціонной» борьбѣ съ большевизмомъ, ибо послѣдній и самъ эволюціонируетъ...

Газета «Время» является информаціоннымъ органомъ Д. В. Отдѣла Р. О. В. С. и я рекомендовалъ бы ее всѣмъ союзамъ, объединеніямъ, собраніямъ и каютъ-компаніямъ, — а также и всѣмъ союзамъ молодежи, ибо въ ней имѣется «уголокъ молодежи» для освѣдомленія о нашемъ Дальнемъ Востокѣ.

Д.-В. Отдѣломъ Р. О. В. С. въ Казачьемъ Домѣ въ Шанхаѣ поставленъ радіо-пріемникъ, который позволяетъ слушать Хабаровскъ ежедневно и радіо-станцію имени генерала Кутепова, говорящую по вторникамъ, четвергамъ и воскресеньямъ, еженедѣльно, на длинѣ волны въ 42 метра и начинающую передачу въ 14 часовъ по Гринвичскому времени.

Эта радіо-станція очень популярна среди городовъ Дальняго Востока и ее слышатъ всѣ, разница лишь въ томъ, что одни черезъ громко-говоритель, а другіе черезъ наушники, что зависитъ и отъ мѣста нахожденія слушателей и отъ его матеріальнаго обезпеченія. Установлено, что Кутеповскую радіо-станцію слышатъ и всѣ города и гарнизоны Дальняго Востока С. С. С. Р.

Передачи этой радіо-станціи всегда начинаются съ «Преображенскаго марша» и кончаются «Коль славенъ» — первый — духовой оркестръ, второй — смѣшанный хоръ. Во время передачи нѣсколько разъ произносятся информаціонно-пропагандныя рѣчи, всегда разсчитанныя на аудиторію красной арміи и постоянно призывающія населеніе и войска С. С. С. Р. къ открытому возстанію и сверженію власти Сталинской бандитской шайки. Въ промежуткахъ между рѣчами даются концертныя отдѣленія, музыка которыхъ состоитъ изъ старинныхъ русскихъ пѣсенъ, романсовъ, увертюръ и отрывковъ изъ оперъ.

Иногда, большею частью по воскресеніямъ, радіо-станція говоритъ, обращаясь: «Москва, Москва, ты слышишь меня, Сталинъ, ты слышишь, Вороши-

ловъ, Буденный, вы слышите? — Говорнтъ радіостанція имени ген. Кутепова, вы слышите? — Я знаю, вы слышите, но боитесь отозваться, знаю, что слышатъ меня и весь комсоставъ и вся красная армія, знаю, что всѣ вы слышите и ждете и боитесь моей передачи... Такъ вотъ слушайте наше къ вамъ обращеніе, обращеніе чиновъ Р. О. В. С. и братьевъ Русской Правды»... и начинается передача легко для пониманія составленная, остроумная и легко запоминаемая.

Кто интересуется, попробуйте поймать эту станцію, время я указалъ — это время Лондона: 2 часа дня. Еженедѣльно по пятницамъ въ 8 ч. 30 м. вечера въ томъ же Казачьемъ Домѣ происходятъ лекціи на военныя темы подъ общимъ руководствомъ генер. штаба генералъ-майора Петрова.

Эти лекціи намъ настолько необходимы въ настоящее время, что каждый серьезный военный не можетъ на нихъ не присутствовать, ибо они знакомятъ насъ съ новѣйшей военной техникой и тактикой, знакомятъ съ красной арміей, знать которую намъ очень необходимо, ибо залогъ побѣды въ знаніи своего врага, въ пониманіи его тактики и методовъ борьбы.

Послѣдній приказъ генералъ-лейтенанта Дитерихса предписываетъ всѣмъ начальникамъ отдѣленій Д. В. Отдѣла Р. О. В. С. открыть на мѣстахъ унтеръ-офицерскіе курсы и курсы военно-училищные, методъ обученія избрать классный или заочный. Приказъ этотъ пробудилъ въ молодежи интересъ къ военному дѣлу и она начинаетъ записываться на курсы.

Нашлись также и желающіе пройти заочный курсъ обученія Зарубежныхъ Высшихъ Военно-научныхъ курсовъ, подъ руководствомъ проф. ген.-л. Головина, которые получивъ соотвѣтствующія рекомендаціи, уже направляютъ свои заявленія непосредственно руководителю курсовъ.

Шанхай. Сотникъ **Васильевъ.**

СОБРАНІЕ ЧИНОВЪ Р. О. В. СОЮЗА ВЪ СОФІИ.

На 2-й день Св. Пасхи въ залахъ ресторана «Батенбергъ» собрались чины Р. О. В. Союза для принесенія взаимныхъ поздравленій; на собраніи присутствовало болѣе 400 человѣкъ; прибыли предсѣдатели всѣхъ воинскихъ союзовъ, начальники частей, партій, группъ и чины Р. О. В. С. Предсѣдательствуетъ начальникъ III Отдѣла Р. О. В. С. Генералъ Абрамовъ.

Поздравивъ всѣхъ присутствующихъ съ Праздникомъ Свѣтлаго Христова Воскресенія и пожелавъ скорѣйшаго Воскресенія Россіи, Генералъ Абрамовъ провозглашаетъ традиціонную здравицу за пріютившую насъ Болгарію и Ихъ Величества Царя Бориса и Царицу Іоанну, а за тѣмъ читаетъ привѣтствіе, присланное Предсѣдателемъ Р. О. В. С. Генераломъ Миллеромъ; нѣтъ возможности, говоритъ Генералъ Абрамовъ, огласить всѣ привѣтствія, полученныя къ Празднику, но всѣ они сводятся къ одному и въ той или иной формѣ говорятъ о желаніи поскорѣе увидѣть воскресшую и освобожденную Россію. Для насъ, конечно, дороги и цѣнны привѣтствія нашихъ соратниковъ, но еще дороже и заслуживаютъ большаго вниманія привѣтствія отъ организацій, союзовъ и отдѣльныхъ лицъ, кои не входятъ въ составъ Р. О. В. Союза, но которые въ этотъ Великій Праздникъ торжества жизни надъ смертью вспомнили насъ и этимъ какъ бы духовно объединились съ нами.

Отъ собравшихся посылается пасхальное привѣтствіе Баронессѣ О. М. Врангель и Л. Д. Кутеповой, чьи мужья были нашими вдохновителями и руководителями и по завѣтамъ коихъ сейчасъ живетъ Р. О. В. Союзъ, сохраняя въ своихъ сердцахъ благодарную память о ихъ дѣлахъ.

День сбора чиновъ Р. О. В. С. совпадаетъ съ годовщиной смерти Генерала Корнилова и его память отмѣчается благоговѣйнымъ вставаніемъ.

Генералъ Абрамовъ напоминаетъ о пробужденіи весны и съ нею продолженія не заглохшаго, въ условіяхъ суровой зимы Дальняго Востока, повстанческаго тамъ движенія; оттуда призываютъ о помощи и мы, какъ это дѣлали и раньше, не будемъ предугадывать результаты возстанія и критиковать ихъ дѣйствія, а будемъ, какъ это уже доказали свою жертвенностью въ Болгаріи, — ихъ по-прежнему поддерживать посильными взносами въ «Фондъ Спасенія Россіи»; сборы на это патріотическое дѣло въ Болгаріи проходятъ очень успѣшно и на 80 и болѣе процентовъ аккуратными жертвователями являются чины Р. О. В. Союза; намъ не надо побуждать еще къ новымъ жертвамъ, а мы только обязаны продолжать это дѣло по мѣрѣ своихъ силъ и возможности, дабы всѣ могли бы услышать голосъ возставшихъ съ Дальняго Востока, гдѣ съ наступленіемъ весны появились новыя возможности и, куда, главнымъ образомъ, направляются средства изъ «Фонда Спасенія Россіи». По частной иниціативѣ присутствующихъ тутъ же за столами производится сборъ, давшій въ нѣсколько минутъ до 2,5 тысячъ левъ.

Такія многочисленныя собранія только лишній разъ подчеркиваютъ, что удары судьбы и всѣ ниспосланныя испытанія только укрѣпили въ членахъ Р. О. В. Союза ихъ неугасимый духъ, закалили ихъ въ тяжелой борьбѣ и, когда настанутъ сроки, кои предвидѣть невозможно, — наша русская военная семья, объединенная въ Р. О. В. Союзъ, — долгъ свой передъ Россіей выполнитъ.

П. Я.

ОТЪ РЕДАКЦІИ. По причинѣ громадиаго количества корреспоиденціи, поступающей ежедневно въ редакцію со всѣхъ концовъ свѣта и малочисленности персоиала редакціи, послѣдняя лишена возможности вступать въ переписку по поводу присылаемыхъ рукописей. Отвѣтомъ редакціи является самый фактъ иапечатанія отобраниаго матеріала. Въ виду иедостатка мѣста и принятымъ рукописямъ приходится подолгу ожидать своей очереди. Выходъ одинъ — переходъ иа ежеиедѣльное изданіе. Но это зависитъ отъ общей и дружной поддержки журнала.

Выписывайте «Часовой»!

Положеніе въ Совѣтской Россіи

КОММУНИСТИЧЕСКІЙ ИНТЕРНАЦІОНАЛЪ МОЛОДЕЖИ О БЛИЗКОЙ ВОЙНѢ.

Какъ видно изъ сообщеній «Комсомольской Правды» отъ 20 и 23 марта, закончились засѣданія «расширеннаго» Президіума Исполнительнаго Комитета Коммунистическаго Интернаціонала молодежи.

Засѣданія почти цѣликомъ были посвящены организаціи подготовки къ войнѣ представителей заграничныхъ комсомольскихъ организацій. Конечно, секретныя инструкціи остались неопубликованными, но въ той же газетѣ данъ чрезвычайно интересный обзоръ **«выдержекъ»** изъ доклада тов. Хитарова, являющагося, какъ извѣстно, отвѣтственнымъ руководфителемъ Коммунистическаго Интернаціонала Молодежи, гдѣ онъ состоитъ какъ бы представителемъ Сталина.

Всѣ, ниже приведенныя цитаты заимствованы изъ №№ 78-81 «Ком. Правды» за 1931 годъ и представляютъ собою, офиціозную оцѣнку совѣтской властью ея международнаго положенія и содержатъ послѣднія инструкціи, которыми должны руководствоваться во всей своей дѣятельности заграничные коммунисты и комсомольцы.

«ВОЙНА ВЪ ВОЗДУХѢ»

«Опасность войны сейчасъ острѣе, чѣмъ когда либо, война стала непосредственной, актуальной опасностью, вопросомъ, который ни обойти, ни игнорировать уже никто не можетъ.

Достаточно прослѣдить развитіе событій за послѣдніе два года, чтобы видѣть, какъ послѣ неудачной провокаціи на Кит.-Вост. ж. д. былъ развернутъ цѣлый рядъ провокацій противъ СССР: Крестовый походъ, дѣло Кутепова, покушеніе на Варшавское полпредство, компанія противъ дэмпинга, Панъ-Европа, параллельно шла вредительская работа, вскрытая процессомъ Промышленной Партіи и т. д.

«МОБИЛИЗАЦІЯ ПРОМЫШЛЕННОСТИ»

«Въ результатѣ роста военной промышленности капиталистическія страны сейчасъ имѣютъ возможность вооружить свои арміи гораздо лучше, чѣмъ во время первой міровой войны. Приведемъ примѣры. Если взять сопоставить производственную мощность важнѣйшихъ странъ въ 1914 и въ 1930 г.г., то картина будетъ такая: Во Франціи въ одинъ мѣсяцъ въ 1914 г. можно было изготовить 50 т. винтовокъ, а сейчасъ 200 т. Въ Англіи соотвѣт. цифры будутъ: 30.000 и 200.000. Въ Соединенныхъ Штатахъ: 50.000 и 400.000. Пулеметовъ въ 1914 г. за одинъ мѣсяцъ можно было изготовить: во Франціи 1.000, теперь 8.000, въ Англіи раньше 500, теперь 9.000, въ Соединенныхъ Штатахъ раньше 1.000, теперь 20.000. Тяжелыхъ орудій въ 1914 г. изготовляли за одинъ мѣсяцъ во Франціи 300, теперь 1.900, въ Англіи раньше 500, теперь 1.300, въ Соединенныхъ Штатахъ раньше 130, теперь 1.500. Самолетовъ въ этихъ странахъ изготовлялн въ мѣсяцъ раньше 50, теперь 4.000.

Уже сейчасъ во французской арміи 35.000, у Англіи 13.000, у Соединенныхъ Штатовъ 2.500 пулеметовъ. Танковъ: у Франціи 2.000, у Англіи 500, у Соединенныхъ Штатовъ 570 и т. п.

Такова картина вооруженія нынѣшнихъ армій. **..Мы должны говорить объ этихъ чудовищныхъ достиженіяхъ военной техники, не для того, чтобы запугать пролетаріатъ, а для того, чтобы показать ему силу классоваго врага и научить его, какъ обратить эти силы противъ самой буржуазіи».**

«ФАШИЗМЪ»

«Фашизмъ — это методъ господства буржуазіи въ эпоху упадка капитализма. Фашизмъ открываетъ наиболѣе широкую возможность подготовки къ войнѣ. Фашизмъ играетъ двоякую роль — онъ является штабъ квартирой для подавленія революціонныхъ выступленій пролетаріата и въ то же время штабомъ, въ которомъ организуются ударные отряды для армій, на случай мобилизаціи. Поэтому фашизмъ — часть вооруженныхъ силъ буржуазіи. **Созданныя буржуазіей культурно-просвѣтительныя, церковныя, благотворительныя и др. организаціи, а также всѣ соціалъ-демократическія и реформистскія организаціи сейчасъ играютъ роль лишь вспомогательныхъ организацій фашизма. Пацифизмъ и разглагольствованія Лиги Націй лишь кулисы для маскировки подлинно фашистскаго курса, проводимаго теперь буржуазіей во всемъ мірѣ».**

«Фашистскія организаціи по своей численности въ среднемъ превышаютъ численность въ соотвѣтствующихъ странахъ регулярныхъ армій въ 3-5 разъ. Структура фашистскихъ организацій строго милитаристична.

Фашистъ — это взбѣсившійся мелкій буржуа, доведенный до отчаянія, разочаровавшійся во всей системѣ современнаго соціальнаго строя. Классовое сознаніе ему чуждо и поэтому онъ идетъ не въ пролетарскій лагерь, а хватается за призрачные лозунги фашизма».

КОММУНИСТИЧЕСКІЕ ПЛАНЫ ВОЙНЫ

Прежде чѣмъ перейти къ изложенію основныхъ положеній коммунистическихъ плановъ войны, мы должны дать нѣсколько разъясненій по поводу уже приведенныхъ отрывковъ. Какъ видно изъ текстовъ, коммунисты намѣренно искажаютъ всю общую картину современнаго политическаго международнаго положенія. Особенно характерна грубо подчеркнутая ложь объ «вспомогательной организаціи фашизма» Лигѣ Націй, умышленное смѣшиваніе въ одну кучу такихъ разнородныхъ силъ, какъ европейская соціалъ-демократія, церковно - благотворительныя организаціи, фашистскіе «отряды» и т. п.

Эти искаженія и завѣдомая ложь о лихорадоч-

ной подготовкѣ всего міра къ войнѣ съ СССР, какъ мы увидимъ ниже, совершенно необходимы коммунистамъ для проведенія въ жизнь своихъ военныхъ плановъ, доведенныхъ уже до совершенно конкретныхъ мѣроприятій въ рядѣ странъ.

Каковы же военные планы. Что готовитъ сейчасъ съ лихорадочной поспѣшностью самъ Коминтернъ?

На эти вопросы засѣданія расширеннаго президіума Исполкома Ким-а даютъ не возбуждающій никакихъ сомнѣній отвѣтъ.

«НАША БОРЬБА ПРОТИВЪ ВОЙНЫ»

«Какъ организуемъ и какъ должны организовать мы нашу борьбу противъ войны?

Мы ведемъ нашу борьбу подъ опредѣленнымъ принципіальнымъ лозунгомъ. Наши важнѣйшіе принципіальные лозунги превращеніе имперіалистической войны въ войну гражданскую, разоруженіе буржуазіи и вооруженіе пролетаріата, братаніе солдатъ имперіалистическихъ армій другъ съ другомъ, съ рабочими и крестьянами. Переходъ солдатъ имперіалистическихъ армій на сторону возставшихъ рабочихъ, крестьянъ, колоніальныхъ угнетенныхъ народовъ, на сторону красной арміи. **Наша основная цѣль — ниспроверженіе буржуазіи путемъ вооруженнаго возстанія пролетаріата и созданіе красной арміи. Наше тактическое требованіе — теперь же создать милиціонную армію трудящихся. Мы противъ милитаризаціи молодежи, проводимой самой буржуазіей, но мы за организацію добровольной пролетарской самообороны».**

НАШИ НЕЛЕГАЛЬНЫЯ ОРГАНИЗАЦІИ ВЪ БУРЖУАЗНЫХЪ АРМІЯХЪ

«Предпосылкой нашей работы въ буржуазныхъ арміяхъ и нашей борьбы противъ войны является созданіе внутри армій нелегальныхъ организацій. Мы должны запомнить, что по § 21 Устава Коминтерна необходимость нелегальныхъ организацій прямо установлена. Это одинъ изъ важнѣйшихъ принциповъ. Для нашей работы въ буржуазной арміи ея теперешнее положеніе чрезвычайно благопріятно. У насъ имѣется цѣлый рядъ примѣровъ, доказывающихъ, что бунтовщическія, мятежныя настроенія въ арміяхъ различныхъ буржуазныхъ странъ и въ разнообразныхъ полувоенныхъ и военныхъ буржуазныхъ организаціяхъ неуклонно растутъ. Вотъ нѣсколько примѣровъ изъ дѣятельности Франціи. Во Франціи въ августѣ-сентябрѣ прошлаго года происходили, какъ всегда, большіе маневры съ участіемъ запасныхъ. При этомъ запасные устроили цѣлый рядъ бунтовъ. Сообщенія о нихъ гласятъ: 31 іюля запасные пѣли вездѣ Интернаціоналъ. Прибывъ въ Мурмелонъ, они освободили товарища, арестованнаго жандармами, усѣлись группами по 10-20 человѣкъ по канавамъ и начали кричать: коровья морда! (очень популярнаго среди французскихъ солдатъ кличка офицеровъ) и пѣть Интернаціоналъ. 10 августа при возвращеніи на вокзалѣ въ Реймсѣ была устроена демонстрація противъ полиціи съ пѣніемъ Интернаціонала. Возьмемъ далѣе такую «мирную» страну какъ Англія. Тамъ недавно были волненія въ британскомъ военномъ флотѣ. Подробности держатся въ строгомъ секретѣ. Въ Индіи же, гдѣ такъ много горючаго матеріала, также произошелъ цѣлый рядъ бунтовъ въ военныхъ частяхъ.

Только недавно въ Соединенныхъ Штатахъ пять батальоновъ подписались подъ выдвинутымъ коммунистической партіей требованіемъ о введеніи страхованія безработныхъ.

Германскій рейхсверхъ подбирается изъ наиболѣе надежныхъ элементовъ, тѣмъ не менѣе и тамъ существуетъ большое недовольство, потому что солдатъ муштруютъ по старымъ прусскимъ образцамъ: каждую недѣлю въ рейхсверѣ бываетъ въ среднемъ одно самоубійство. Растетъ и количество «несчастныхъ» случаевъ.

Теперь о методахъ работы въ арміяхъ. Работа въ арміи требуетъ совершенно особой иниціативы и самостоятельности каждой отдѣльной ячейки, каждаго отдѣльнаго коммуниста. Мы должны держать связь съ каждымъ отдѣльнымъ членовъ. Кромѣ того, мы должны пытаться создать въ арміяхъ болѣе широкіе массовые органы въ формѣ солдатскихъ комитетовъ, различныхъ солдатскихъ организацій культурнаго и политическаго характера. Въ профессіональныхъ арміяхъ слѣдуетъ создавать наши профессіональные союзы.

Въ качествѣ орудія популяризаціи завоеваній СССР, мы должны показать побѣдоносное наступленіе соціализма въ странѣ пролетарской диктатуры и показать трудящейся молодежи, что только тамъ она имѣетъ дѣйствительную свободу и участвуетъ въ строительствѣ новаго общества».

«НАВСТРѢЧУ НОВЫМЪ БОЯМЪ»

«Мы видимъ ростущую волю къ борьбѣ въ рядахъ пролетаріата. Классовая борьба обостряется во всѣхъ частяхъ свѣта. Никто не можетъ сказать, что наступитъ раньше война или революція, но всякому должно быть ясно, что и революція — война, ибо революція — это гражданская война, а гражданская война должна вестись по всѣмъ правиламъ военнаго искусства.

Повелительнымъ долгомъ для насъ является подготовка къ этимъ грядущимъ боямъ. Наша первѣйшая обязанность — помѣшать интервенціи противъ СССР. Если это намъ не удастся — мы должны превратить войну имперіалистическую въ войну гражданскую. Необходимо теперь же учесть — во время войны наши задачи станутъ значительно труднѣе. Во время войны многое будетъ разрушено, многіе наши легальные пути будутъ потеряны. Намъ придется перестраиваться примѣнительно къ новымъ условіямъ. Очень важно теперь же къ этому подготовиться.

До наступленія рѣшающихъ боевъ въ рядѣ странъ мы, по всей вѣроятности, уже не имѣемъ много времени и не должны терять ни одной минуты».

И. О.

ХРОНИКА

ВЪ I ОТДѢЛѢ Р. О. В. С.

Въ четвергъ 16 апрѣля въ помѣщеніи Отдѣла Общества Галлиполійцевъ состялось собраніе начальниковъ частей, группъ и предсѣдателей воинскихъ организацій I отд. Р. О. В. С. Прибывшій на засѣданіе генералъ Миллеръ ознакомилъ собравшихся съ тѣми неотложными задачами, которыя ложатся на организаціи Союза: совершенствованіе своихъ знаній, передача ихъ младшимъ соратникамъ, привлеченіе молодежи въ ряды Р. О. В. С. и борьба съ совѣтскими товарами, что является сейчасъ наиболѣе уязвимымъ мѣстомъ большевиковъ.

Послѣ этого генералъ Миллеръ покинулъ собраніе, которое продолжалось подъ предсѣдательствомъ генерала Шатилова обрисовавшаго въ своемъ словѣ международную обстановку и указавшаго на способы и возможности проведенія задачъ, намѣченныхъ пред сѣдателемъ Р. О. В. С.

Нужно отмѣтить присутствіе на собраніи представителей всѣхъ организацій, входящихъ въ I Отдѣлъ и ту атмосферу взаимнаго пониманія, которая чувствовалась всѣми присутствовавшими.

УПРАВЛЕНІЕ I ОТДѢЛА Р. О. В. С. проситъ насъ увѣдомить, что въ данное время заявленія изъ французской провинціи о безработицѣ со стороны членовъ Союза прекратилось. Въ рядѣ мѣстъ начался спросъ на рабочія руки и Управленіе принимаетъ всѣ мѣры къ тому, что бы оповѣстить организаціи Р. О. В. С. въ Парижѣ о свободныхъ мѣстахъ въ провинціи.

ПРИКАЗЪ III ОТДѢЛУ Р. О. В. СОЮЗА.

Г. Софія, 1 апрѣля 1931 г., № 4.

Атаманскаго Военнаго Училища полковникомъ **Рытченковымъ,** работающимъ во Франціи на заводахъ въ Ромба, прислано на мое имя сто франковъ, на «красное яичко», инвалидамъ къ празднику Св. Пасхи. Деньги эти (540 л.) пересланы мною на Шипку въ Пріютъ русскихъ инвалидовъ.

Въ тотъ же адресъ и для той же цѣли, — скрасить въ Свѣтлые Дни Св. Пасхи тяжелую участь нашихъ наиболѣе обездоленныхъ судьбою Инвалидовъ, — мною передано 500 лева отъ III Отдѣла Р. О. В. Союза, а Казачьему Хутору при Княжевскомъ Инвалидномъ Домѣ — одновременно передано 300 лева отъ Донского Корпуса.

Привѣтъ нашъ нашимъ соратникамъ Инвалидамъ.

Христосъ Воскресе!

Генералъ-Лейтенантъ Абрамовъ.

СОРАТНИКИ!
НЕ ПОКУПАЙТЕ СОВѢТСКИХЪ ТОВАРОВЪ!

ВНИМАНІЕ КОРОЛЯ АЛЕКСАНДРА КЪ РУССКИМЪ ОФИЦЕРАМЪ.

(Отъ корресп. «Часового»).

Совѣтъ объединенныхъ русскихъ обществъ въ Югославіи уже во второй разъ устраиваетъ большую лотерею. Первый розыгрышъ этой лотереи, имѣющей много цѣнныхъ выйгрышей, будетъ произведенъ 15 іюня, а второй — главный — 15 декабря.

Е. В. Король Югославіи Александръ, самъ являющійся кавалеромъ Ордена Св. Георгія Побѣдоносца, неоднократно высказывалъ свое благоволеніе къ русскимъ офицерамъ. Въ этомъ году на лотерею Король Александръ пожертвовалъ драгоцѣнный подарокъ для главнаго розыгрыша — золотые часы съ монограммой Его Величества.

На подобную же лотерею, устроенную совѣтомъ объединенныхъ русскихъ офицерскихъ организацій два года назадъ, Е. В. Королева Марія пожертвовала брилліантовую брошь, которая была выиграна г. Шварцемъ въ Берлинѣ. Брошь эта была переслана по назначенію черезъ посредство германскаго посольства въ Бѣлградѣ.

Значительная часть прибыли съ этой лотереи будетъ отчислена въ Фондъ Спасенія Россіи.

Цѣна билета — 10 динаръ — 5 франковъ.

ПЕРЕКЛИЧКА

РУССКІЕ 1-го БАТАЛЬОНА 3-го ПОЛКА.

КЪ РУССКИМЪ ЛЕГІОНЕРАМЪ.

Исполняется 100 лѣтъ со дня основанія Французскаго Иностраннаго Легіона. Мы русскіе много сдѣлали для Легіона и Франціи. Въ періодъ 1920-25 г. г. 75% легіонеровъ были русскіе. Многіе изъ нихъ погибли на полѣ славы. Вѣчная имъ память! Тѣ, что остались по сегодня въ Легіонѣ, должны объединиться, почтить память павшихъ братьевъ, создать свою русскую легіонерскую семью. Прійдетъ время, мы вернемся на Родину, надо, чтобы память погибшихъ въ пустыняхъ Африки, была бы сохранена, надо, чтобы въ исторіи русской эмиграціи, была бы страница «Русскіе въ Легіонѣ». Легіонеры! Пишите о погибшихъ на полѣ славы, о себѣ, о своихъ переживаніяхъ, по адресу:

Leg. Grochowsky, matr. 7145, 1/3 Etr. 2° C-nie Khénifra. Maroc.

Русскіе 1/3 Etr.

Отъ Редакціи: Въ слѣдующемъ номерѣ «Часового» будутъ помѣщены статьи нашихъ корреспондентовъ—русскихъ легіонеровъ и фотографическіе снимки изъ жизни легіонеровъ въ Марокко.

РАЗЪѢЗДЪ ПО ГРАНИЦѢ.

Не откажите помѣстить нижеслѣдующее въ отдѣлѣ «Разъѣздъ по границѣ»:

Пограничнику штабсъ-ротмистру К. Лейману. Спѣшу откликнуться. Я всюду искалъ, не существуетъ ли объединенія гг. офицеровъ Отд. Погран. Стражи, но такового, къ сожалѣнію, нѣтъ.

Еще не поздно. Пусть «Часовой» будетъ нашимъ первымъ мѣстомъ сбора.

Отзывайтесь! Мы нужны будемъ нашей новой Россіи въ первую очередь.

Ротмистръ 6-й погр. Таурогенской бригады
Вл. Конюченко.

(Адресъ нмѣется въ редакціи).

Инціативная группа **Чиновъ 1-го Армейскаго Сибирскаго Корпуса,** подъ предсѣдательствомъ генералъ-лейтенанта **Енчевича**, секретаря полковника Лассъ, съ цѣлью возстановленія связи и сбора свѣдѣній объ историческихъ, боевыхъ дѣйствіяхъ частей и отдѣльныхъ лицъ корпуса въ минувшей Великой войнѣ, обращается ко всѣмъ г. г. офицерамъ, врачамъ и чиновникамъ, служившимъ въ частяхъ I Армейскаго Сибирскаго Корпуса съ просьбей сообщить мѣста своего нахожденія, по слѣдующему адресу:

Болгарія. Московская улица № 11. Русское собраніе. Гр. Софія 4. Ген. Лейт. Енчевичъ.

Во Франціи сформировалось Объединеніе чиновъ **3 Кавалерійской дивизіи,** въ составъ котораго вошли чины **Новороссійскаго драгунскаго** Ея Императорскаго Высочества Вел. Княгини Маріи Павловны полка, **Смоленскаго Уланскаго Императора** Александра III полка и **Елизаветградскаго** Гусарскаго Ея Императорскаго Высочества Великой Княгини Ольги Николаевны полка. Объединеніе состоитъ въ Р. О. В. Союзѣ. Предсѣдатель — полковникъ Грибовъ. (11, rue Vernet, Paris, 8).

Составляя генеалогическое дерево рода Ивана Григорьевича Шварца, прибывшаго въ Россію при Импер. Екатеринѣ Великой изъ Трансильваніи, и не имѣя никакихъ данныхъ о линіи его сына Петра Ивановича, а также о линіи его внука Петра Павловича, прошу членовъ этихъ линій сообщить мнѣ имѣемыя данныя, которыя будутъ приняты съ глубокой благодарностью.

Капитанъ 2 ранга **М. М. Шварцъ.**

Адресъ:

Turquie. Istanbul. Heybeliada. Ismet pasa. Caddesi 8. M. M. Schwartz.

Розыскивается **Константинъ Константиновичъ Павловъ,** окончившій Харбинскій Кадетскій Корпусъ въ 1924 году и выѣхавшій изъ Шанхая въ Европу въ 1925 году. Писать по адресу Н. К. Павловъ:

Shanghai. Andersen Meyer et Co.

КАКЪ СОХРАНИТЬ
здоровье и трудоспособность
и избѣжать преждевременной старости

Организмъ человѣка остается здоровымъ и работоспособнымъ до тѣхъ поръ, пока его жизнетворныя железы нормально функціонируютъ и насыщаютъ организмъ энергіетворнымн и **цѣлебными гормонами и витаминами.**

Больныя, слабыя или переутомленныя железы не могутъ насыщать въ нужной степени клѣтокъ организма этимп **гормонами и витаминами,** отчего жизненная энергія поннжается, и въ организмѣ скопляются яды нарушеннаго обмѣна веществъ (какъ мочевая кислота, ураты и пр.), которые отравляютъ и разрушаютъ всѣ тканн, вызываютъ выпаденіе волосъ и разрушеніе зубовъ, причин. слабость, простудныя, артритическія, и др. заболѣванія, опасныя восп. органовъ дыханія, пищеваренія, кровообращенія и пр.; въ результатѣ: преждеврем. увяданіе, старость и даже ранняя смерть.

Къ счастью, многіе знам. ученые доказалн, что послѣ насыщенія слабаго и больного организма **омолаживающими и очищающими кровь вытяжками** нзъ жизнетворныхъ железъ молодыхъ жвотныхъ (какъ **КАЛЕФЛЮИДЪ**) — возстанавлнваются снлы и здоровье больного н **бывшій больной** пользуется всѣмн радостямн молодого н здороваго человѣка (Профессора: Броунъ-Секартъ, П. Карно, Жильбертн н т. д.).

Вотъ почему **КАЛЕФЛЮИДЪ** прнмѣняется Медицннскнмъ Корпусомъ, какъ могущественное средство, укрѣпляющее и возстанавлнвающее **СИЛЫ** и **НЕРВЫ,** какъ очищающее кровь отъ ядовъ нарушеннаго обмѣна (мочевая кислота и пр.) и возстанавлнвающее нормальное функціоннрованіе всѣхъ органовъ, нарушенное переутомленіемъ, плохнмъ питаніемъ или болѣзнями, какъ: неврастеніей, артрнтическими, ревматическими и др. болѣзнями

МНѢНІЕ БОЛЬНЫХЪ О «КАЛЕФЛЮИДѢ»
(Изъ нѣсколькихъ тысячъ отзывовъ).

П. Сытниковъ, фабрика Діоръ Гранвиль (Маншъ). «Послѣ употребленія двухъ флаконовъ **КАЛЕФЛЮИДА** ревматизмъ исчезъ. Я не могъ ходить, а теперь чувствую себя здоровымъ и работаю».

Г-жа Шапошникова, 7, рю Піеръ Верусе,Ліонъ: «Я всегда страдала головнымн болями. Послѣ лѣченія **КАЛЕФЛЮИДОМЪ** моя мигрень нсчезла, какъ по волшебству».

Іосифъ Рейдлихъ, 7, рю дю Женераль Кюръ, Не лэ Мннъ (П. дэ К.): «Я страдалъ 18 лѣтъ колнками въ грудн и болямн въ желудкѣ. и ннчто не помогало мнѣ. Теперь все прекратнлось, стало лучше, н я очень доволенъ **КАЛЕФЛЮИДОМЪ** Д. Калениченко.

Безплатно — франко высылается подробная литература, какъ сохранить здоровье и возстановнть трудоспособность.

КАЛЕФЛЮИДЪ находнтся въ аптекахъ, а гдѣ его нѣтъ, туда высыл. налож. платежомъ.

Пишнте: S-té « KALEFLUID ».

49, rue Balagny, Bureau — 9, Paris 17e

ВЪ ЮГОСЛАВІИ: М. Марковичъ, Бѣлградъ улнца Краля Милана ном. 10. ВЪ АМЕРИКѢ: A. Tchernoff. 50 E. 127 St. New - York - City. ВЪ ГЕРМАНІИ: W. Andrejeff. Niebuhrstr. 75. Berlin Charlottenbourg 4. РУМЫНІЯ : Tatarsky Sir Isvor, 43, Bucarest VI. Roumanie. ВЪ ПОЛЬШѢ: «Ergos» Marszalkowska, 62, Warsovie.

Китай: Харбинъ:
J. J. Muller, 10, Grouzinskaia.
Шанхай:
Juck Bric Co, 3, Edward Ezra Road.

ВЪ СУББОТУ 9 МАЯ ВЪ ЗАЛАХЪ МЭРІИ XV АРРОНДИСМАНА БОЛЬШОЙ БАЛЪ ОБЩЕСТВА ГАЛЛИПОЛІЙЦЕВЪ ВО ФРАНЦІИ.

Письмо въ редакцію

М. Г. Господинъ Редакторъ.

Г. Бурцевъ, въ своихъ статьяхъ, продиктованныхъ ему или его больнымъ воображеніемъ или подсказомъ злыхъ силъ, систематически нападаетъ на Р. О. В. С. и его руководителей. Въ своей статьѣ «Не бойтесь свѣта» г. Бурцевъ, въ числѣ другихъ именъ, упоминаетъ и мое имя, приписывая мнѣ дѣянія никогда въ моей жизни не существовавшія. Приписываетъ мнѣ роль въ работахъ Р. О. В. С., какой я никогда не имѣлъ.

Всегда въ своей дѣятельности, не боясь свѣта, я, письмомъ въ редакцію «О. Д.» предложилъ г. Бурцеву третейскій судъ, дабы доказать авторитетными свидѣтельскими показаніями и документами, что утвержденіе г. Бурцева совершеннѣйшая ложь. Г. Бурцевъ отказался отъ третейскаго суда и взамѣнъ предложилъ мнѣ передать мои претензіи на разсмотрѣніе ему — г. Бурцеву. Такимъ образомъ, обвиняя г. Бурцева въ диффамаціи, я, по мнѣнію г. Бурцева, долженъ былъ избрать обвиняемаго въ качествѣ судьи. Фактъ небывалый въ общественныхъ взаимоотношеніяхъ.

Предлагая мнѣ свое содѣйствіе, г. Бурцевъ писалъ: «мы васъ выслушаемъ». На мой естественный вопросъ, кто такіе «мы» и на мое предложеніе опубликовать имена этого неизвѣстнаго мнѣ коллектива, дабы общественное мнѣніе имѣло сужденіе, насколько общественно-авторитетны «мы», г. Бурцевъ, авторъ статьи «Не бойтесь свѣта», отвѣта мнѣ не далъ.

Прошу принять увѣренія въ моемъ совершенномъ почтеніи

Б. Штейфонъ.

Ген.-м. ген. штаба, дѣйствительный членъ Союза Русск. Писателей и Журналистовъ.

ПОЧТОВЫЙ ЯЩИКЪ.

Ротмистру А. Спришевскому и другимъ приславшимъ аналогичные запросы: полковые знаки можно заказывать у Артура Бертранъ и Ко, 46, rue de Rennes (Paris). Первые 10 знаковъ по 25 франковъ, остальные по 20 фр.

Эта интересная книга

УКАЗЫВАЕТЪ СПОСОБЪ ЛЕЧЕНІЯ БОЛЕЗНЕЙ ПРИ ПОМОЩИ РАСТЕНІЙ

Ее должны имѣть во всѣхъ семьяхъ.

КНИГА ЭТА ВЫСЫЛАЕТСЯ БЕЗПЛАТНО

Затребуйте ее сегодня же отправивъ прилагаемый купонъ въ закрытомъ конвертѣ.

M. le Directeur de LABORATOIRES BOTANIQUES
89, Boulevard Sebastopol — Paris (2).

Будьте добры прислать мнѣ безплатно и безъ какихъ-либо обязательствъ съ моей стороны экземпляръ книги: Dep. 141.
« LES VINGT CURES DE L'ABBE HAMON »

Nom .....
Rue .....
Ville .....
Département .....

Русскій Винно-Гастрономическій Магазинъ

"CHEZ-NOUS"

Владѣлецъ Б. И. ХОРОШХИНЪ.

Всѣ продукты, КРОМѢ СОВѢТСКИХЪ, для русской кухни.

Заказы на кулебяку и пельмени. Закуски горячія и холодныя. Завтраки и обѣды на домъ. Вина и водки съ доставкой.

Всегда дежурное блюдо.

25, rue Mademoiselle. Paris (15e).

Métro: Cambronne и Commerce. Автобусы: Z и Y.

IMPRIMERIE «PASCAL». 13, RUE PASCAL. PARIS. LE GÉRANT : J. BERRODIER.

ЧАСОВОЙ

3-й годъ

№ 55

ОРГАНЪ СВЯЗИ РУССКАГО ВОИНСТВА
ЗА РУБЕЖОМЪ ПОДЪ РЕДАКЦІЕЙ
В.В.ОРѢХОВА и ЕВГЕНІЯ ТАРУССКАГО
ГОДЪ ИЗДАНІЯ ТРЕТІЙ
"LA SENTINELLE" 29, RUE DU COLISÉE
PARIS-(8)

15 Мая 1931 г.

ВЕЛИКАЯ ВОЙНА

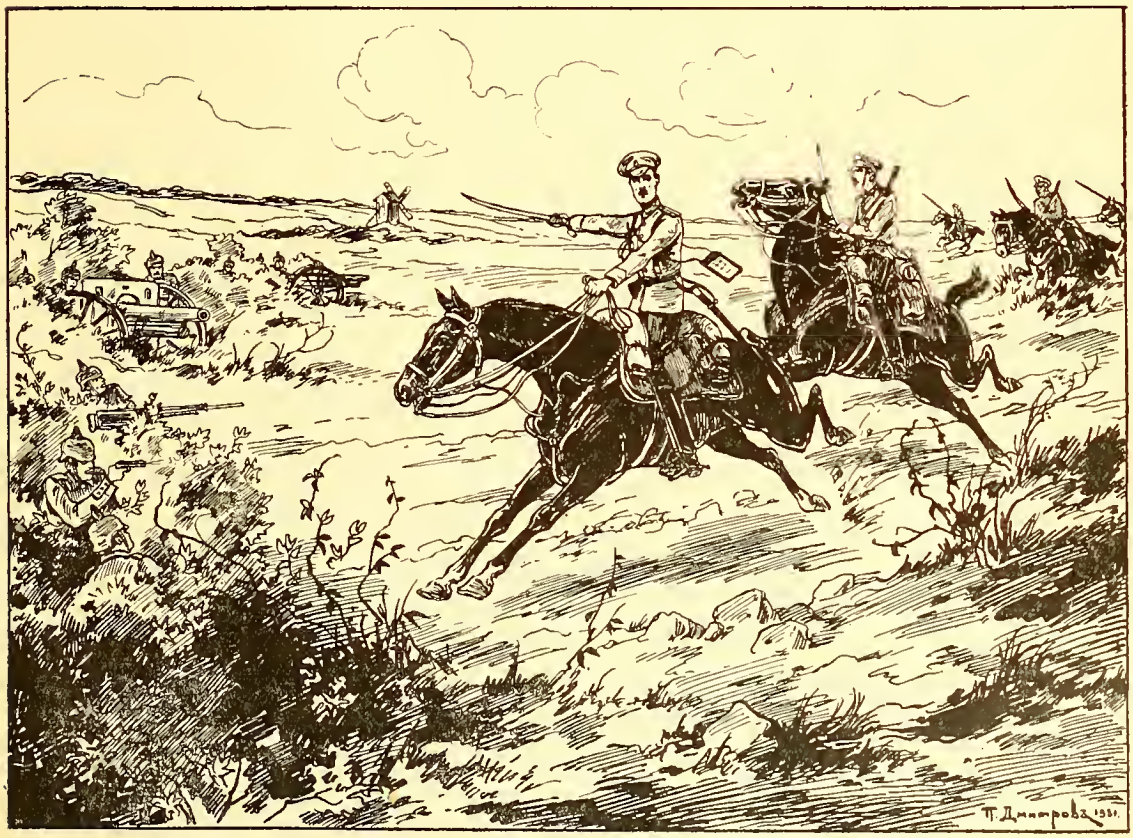

1914 годъ. Атака германской батареи эскадрономъ ротмистра бар. Врангеля подъ Каушеномъ.

Кровеочиститель (АВРАНИНЪ)

Дѣло сущ. съ 1893 года.

прежде С.П.Б. Колокольная, 11.

Индійскій бальзамъ — безвред. раст. сокъ соверш. очищ. кровь отъ вред. микроб. и заразы. Послѣ пріема первой бутылки бальзама больной чувствуетъ, какъ организмъ, измуч. болѣзн. наполн. нов. силами. На 3-5 день больн. уже чувствуетъ облегч., а послѣ мѣс. всяк. леч. становится излишнимъ потому, что бол. побѣждена и силы возстановлены, не проход. повтор. курса леченія, т. к. бол. радик. излеч. Авраниномъ, котор. даетъ прекр. аппетитъ, излечив. желудочн. и кишечн. заболѣв. быстро возстанавл. нервн. ист., полов. безсил., излеч. въ кор. срокъ. Полн. излеч. **сифилиса во всѣхъ стад. и во всѣхъ его посл. Сух. спин. мозга (табесъ), прогрес. парал., трипперъ, люпусъ или волчанка, псоріазисъ, экзема, ракъ, сикозъ, падуч. бол. (эпилепсія), туберкулезъ кост., и всѣ насл. бол., золотуха.** Объ излеч. этихъ болѣзней имѣются десятки тысячъ нотар. и письм. благодарн. **Бальзамъ премир. на выст. съ награжден. зол. мед. Требуйте на вс. яз. брошюры.** Почтов. расх. 2 фр. **АВРАНИНЪ, продается въ аптекахъ, а гдѣ его нѣтъ, высыл. наложн. плат. Требованія направлять по адресу AVRAKHOFF, 6, rue Maublanc, Paris (15e). Métro : Vaugirard.**

BANQUE INDUSTRIELLE DU CENTRE

85, rue de Richelieu, 85, Paris (2). Tél.: Louvre 09 - 11; Centr. 35 - 67.

Текущіе счета и вклады, биржевыя операціи, комиссіонныя порученія и ссуды.

Переводъ денегъ въ Россію и др. страны

По минимальному послѣднему курсу и дешевле, чѣмъ всюду.

а также продовольственныхъ посылокъ

съ предст. обратн. росписокъ. — ПОКУПКАРУССКИХЪ БУМАГЪ (рента, займы, закл. листы, акціи страхов. полисовъ. ДѢЛАЙТЕ СБЕРЕЖЕНІЯ, покупая гарантированные Франц. Правительствомъ ВЫИГРЫШНЫЯ (съ процентами) облигаціи. За наличные или на спеціальныхъ условіяхъ.

«CREDIT NATIONAL», «CREDIT FONCIER», «VILLE DE PARIS», «EXPOSITION COLONIAL».

ВЫИГРЫШИ 1.000.000, 500.000, 100.000, 50.000 фр. и др. ЕЖЕМѢСЯЧНО

БЛИЖАЙШІЙ РОЗЫГРЫШЪ 1 ІЮНЯ и 1 ІЮЛЯ. Облиг. отъ 60 фр. Ссуды до 80 пр. ст.

Проспекты съ таблицами выпущен. билетовъ и свѣдѣнія объ операціяхъ на Парижской Биржѣ высылаются по первому требованію; корресп. по русски.

РУССКІЙ ВРАЧЕБНЫЙ КОНСИЛІУМЪ

подъ руководствомъ доктора Arion, бывш. externe госп. St.-Louis и судебнаго врача доктора Laroulandi, экстраор. проф. Ecole de Médecine доктора Regnier, бывш. зав. госп. La Charité, въ Парижѣ, доктора Парижск. Унив. Iasen и Русина.

ЛѢЧИТЪ ПУТЕМЪ ПЕРЕПИСКИ въ совершенно секретномъ порядкѣ, способами, примѣняемыми самимъ больнымъ (безъ уколовъ).

СИФИЛИСЪ во всѣхъ стадіяхъ, **ТРИППЕРЪ** и всѣ его осложненія (воспаленіе мочевого пузыря, предстательной железы, матки, канала, яйцевода и пр.).

ПОЛОВОЕ БЕЗСИЛІЕ во всѣхъ видахъ. **Женск. бол.** Послѣдніе научные методы лѣченія, основанные на примѣненіи лѣченія **НОВОЙ СЫВОРОТКОЙ.** Быстрые результаты. **Отправка лѣкарствъ въ СЕКРЕТНОМЪ ПОРЯДКѢ безъ указанія на обложкѣ посылки.**

Пріемъ больныхъ ежедневно 10-12 и 3-7 ч. воскр. и праздн. 10-12 ч. Корреспонд. адресовать:

Docteur Arion, 28, Faub. Montmartre, 28, Paris

ГЕРМАНІЯ Генеральное представительство «Часового» Русскій кн. Складъ «Градъ Китежъ».
«Grad Kitesch» Kleist-Strasse, 21 Berlin W. 62.

ГЕНЕРАЛЬНОЕ ПРЕДСТАВИТЕЛЬСТВО «ЧАСОВОГО» И СПРАВОЧНИКА «АРМІЯ И ФЛОТЪ» ВЪ ЮГОСЛАВІИ Н. З. Рыбинскій, Бѣлградъ, Бранкова. 32 Тек. счетъ Пошт. Штед. № 53.498.

Генеральное представительство «Часового» въ БОЛГАРІИ: В. Ф. Чернышевичъ: Ул. Екзархъ Іосифъ, 38, София.

ЧАСОВОЙ

Органъ связи русскаго воинства за рубежомъ подъ редакціей **В. В. Орѣхова и Евгенія Тарусскаго.**

Военнно-морской отдѣлъ: **С. К. Терещенко.**

Пріемъ въ редакціи отъ 11 до 1 часу дня.

РЕДАКЦІЯ. 29, rue du Colisée Paris (8). Bimensuelle. Tél.: Elyssées 07-55.

Во Франціи 3 франка. Заграницей 4 франка.

Русскій Обще-Воинскій Союзъ

Предсѣдатель Р. О. В. Союза отдалъ нижеслѣдующія распоряженія:

Г. Парижъ. № 22. 7 мая 1931 года.

НАЗНАЧАЕТСЯ:

Генералъ-Маіоръ Харламовъ — Предсѣдателемъ Центральнаго Правленія Союза Участниковъ 1-го Кубанскаго, Генерала Корнилова Похода въ Болгаріи.

Генераломъ Миллеромъ была, 30 апрѣля, отправлена слѣдующая телеграмма вдовѣ Воен. и Морск. Министра Югославіи, Ген.-Адъют. Хаджича:

«Прошу Васъ принять искреннія соболѣзнованія въ Вашемъ безмѣрномъ горѣ. Вся Русская Армія, представляемая Русскимъ Обще-Воинскимъ Союзомъ, оплакиваетъ вмѣстѣ съ Вами великаго сербскаго патріота и вѣрнаго друга Россіи».

Генералъ **Миллеръ.**

Вдова Генерала Хаджича отвѣтила Генералу Миллеру слѣдующей телеграммой:

«Глубоко тронута соболѣзнованіями, которыя Вы мнѣ выразили отъ лица всѣхъ русскихъ, сражавшихся въ міровой войнѣ, я прошу Ваше Превосходительство принять мою самую искреннюю благодарность».

Елла Хаджичъ.

День Русскаго Инвалида

(Вмѣсто передовой).

Главный Комитетъ по сбору средствъ на инвалидовъ приступаетъ къ устройству въ настоящемъ году «6-го дня Русскаго Инвалида», при наличіи исключительно труднаго положенія.

1. Міровой финансовый кризисъ, отразившійся катастрофически во всѣхъ областяхъ жизни какъ государствъ, такъ и отдѣльныхъ лицъ, жестоко поразилъ и Зарубежный Союзъ Инвалидовъ.

Главный источникъ полученія денегъ — Америка, потрясенная биржевыми и банковскими крахами, не дала тѣхъ средствъ, которыя получались раньше изъ года въ годъ изъ этой страны. Общій недоборъ выразился въ 14-15 тысячъ долларовъ.

Чтобы облегчить положеніе инвалидовъ, создавшееся въ настоящее грозное время испытаній, бывшій въ февралѣ Малый Делегатскій Съѣздъ принялъ исключительную мѣру, постановивъ обратить на помощь инвалидамъ, занмообразно, всѣ сбереженія (120.000 фр.). Зарубежнаго Союза, скопленныя за прошлые годы на черный день.

2. Вслѣдствіе постояннаго недоѣданія, нездоровыхъ, зачастую, жилищныхъ условій и всѣхъ тяготъ, невзгодъ и лишеній, которыми такъ обильна инвалидная жизнь, увеличилось число заболѣваній туберкулезомъ, и цифра больныхъ достигла уже свыше 10 проц. всѣхъ инвалидовъ Зарубежнаго Союза.

Съ глубокой душевной болью и тревогой Главный Комитетъ долженъ опредѣленно заявить, что положеніе инвалидовъ нынѣ — безотрадно.

Главный Комитетъ, обращаясь къ сердцу и національному достоинству русскихъ людей, считаетъ нужнымъ привести выдержки изъ вдохновеннаго призыва русскихъ писателей.

... «Тысячи нашихъ инвалидовъ безъ помощи и пріюта. Мы на чужбинѣ. Могилы «неизвѣстнаго солдата» у насъ нѣтъ, а тысячи страдальцевъ нашихъ съ нами. Они и наша честь и оправданіе передъ міромъ.

Россія ничѣмъ помочь не можетъ. Дѣлать за нее нашъ долгъ. Мы здѣсь, въ этомъ дѣлѣ — ея замѣна. Это долгъ нашей чести, русской чести. Нашей платой мы не отплатимъ долга, но мы доплатимъ сердцемъ, чувствомъ братства»...

Устройство Дня Русскаго Инвалида началомъ своимъ пріурочивается къ 22-9 мая — празднику Св. Николая Чудотворца.

Пожертвованія принимаются и въ редакціи «Часового».

ОТЪ РЕДАКЦІИ: Разсылка безплатныхъ приложеній производится главнымъ складомъ изданія «Бѣлое Дѣло» — «Градомъ Китежемъ» въ порядкѣ ПОСТУПЛЕНІЯ заказовъ подписчиковъ и въ виду большого количества требованій на окончаніе разсылки необходимъ извѣстный срокъ. Всѣ заказы будутъ исполнены и повторные запросы подписчиковъ являются излишними.

На обложкѣ ориг. рис. худ. П. П. ДМИТРОВА: атака Лейбъ-Гвардіи Коннаго полка ротмистра барона П. Н. Врангеля на германскую батарею подъ Каушеномъ въ 1914 г. На 1-й стр. рис. худ. П. П. ДМИТРОВА: конногвардеецъ 1790 года.

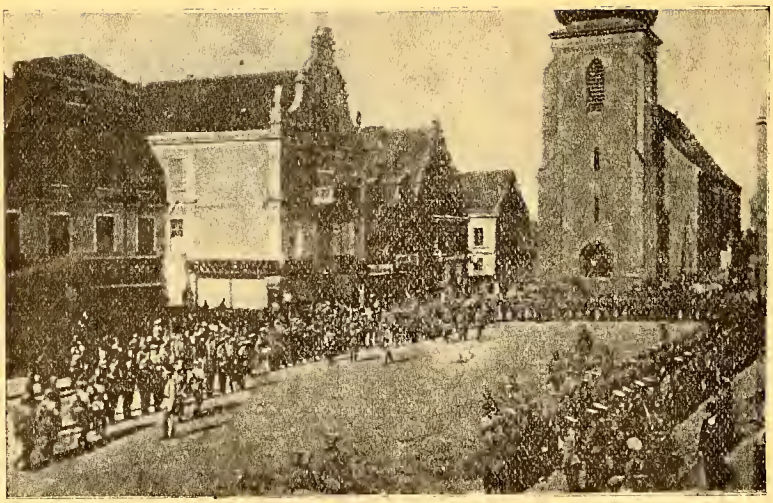

ВЕЛИКАЯ ВОЙНА

Конная Гвардія послѣ Каушена. Парадъ въ Инстербургѣ 3 сентября 1914 г.

(Изъ собранія князя Ширинскаго-Шахматова).

Изъ совѣтской военной литературы

(Продолженіе).

Въ военномъ отношеніи «Военный Вѣстникъ» представляетъ нѣсколько иной характеръ, чѣмъ въ политическо-агитаціонномъ. Онъ затрагиваетъ рядъ чисто военныхъ вопросовъ, которымъ посвящены многочисленныя статьи, но, въ конечномъ итогѣ, статьи эти лишены идейнаго содержанія, а иногда и просто несерьезны. Касаются онѣ преимущественно подготовки войскъ на низшихъ ступеняхъ и написаны для лицъ съ весьма низкимъ образовательнымъ цензомъ.

Возьмемъ для примѣра № 29 «Вѣстника»: въ немъ изъ семи статей военнаго содержанія четыре посвящены вопросамъ стрѣлковой подготовки, но новаго онѣ абсолютно ничего не даютъ. Всѣ измѣненія въ ней, въ свое время детально разрабатывались на страницахъ «Развѣдчика» и довоеннаго «Русскаго Инвалида» и, прибавимъ мы, гораздо талантливѣе.

Онѣ обходились безъ громкихъ, якобы «научныхъ» тѣрминовъ, на которыя такъ падки совѣтскіе писатели и которыми они прикрываютъ отсутствіе идей и пробѣлы въ своей логикѣ. Военная совѣтская литература не избѣжала даннаго соблазна и для самыхъ простыхъ дѣйствій, регуляторомъ которыхъ служитъ обыкновенный здравый смыслъ, ищетъ марксистскаго подхода. Исключеніе составляетъ въ № 29 статья «Открытіе огня артиллерійскаго авангарда», написанная ясно и зрѣло и цѣлью которой является обслѣдованіе — совпадаютъ-ли нормы открытія огня по совѣтскому полевому уставу съ возможной, дѣйствительной скоростью подготовительной работы въ бою (полъ часа по полученіи боевой задачи для артиллеріи головного отряда и 1 часъ для артиллеріи собственно авангарда).

Авторъ приходитъ къ выводу, что уставныя нормы жизненны и мы раздѣляемъ его взглядъ. Попутно онъ жалуется на чрезмѣрную спѣшку, предъявляемую войсковыми начальниками къ артиллеріи въ смыслѣ открытія огня. Явленіе это характерное и повсемѣстное: уроки войны забываются и въ мирной обстановкѣ обнаруживается склонность комкать фазисы боя и спѣшкой замѣнять хорошо продуманный и подготовленный вводъ войскъ въ бой. Вообще, статьи, касающіяся артиллеріи написаны болѣе серьезно, чѣмъ по другимъ отраслямъ и болѣе подходятъ подъ современный уровень развитія военной науки. Въ нихъ не занимаются повтореніемъ и разжевываніемъ старыхъ прописныхъ истинъ и, повидимому, онѣ принадлежатъ перу лицъ, находящихся на высотѣ современныхъ требованій. Надо думать, что въ красной артиллеріи сохранилось болѣе. чѣмъ въ другихъ родахъ оружія, офицерства бывшей русской арміи. Подтвержденіемъ является помѣщенная въ одномъ изъ номеровъ «Вѣстника» рецензія извѣстнаго краснаго артиллериста Е. Смысловскаго о трудѣ также небезизвѣстнаго русскаго артиллериста Шейдемана. Однако, статьи объ артиллеріи и работѣ ея, въ связи съ прочими родами оружія не идутъ далѣе изслѣдованія работы мелкихъ единицъ, какъ, напримѣръ, баталліонной артиллеріи, дѣйствій отдѣльныхъ орудій въ передовыхъ частяхъ и т. д. Какой либо общей доктрины операцій крупными массами, выработки общихъ положеній и пріемовъ изслѣдованія и проведенія въ жизнь требованій совѣтскихъ уставовъ, по отношенію къ болѣе крупнымъ войсковымъ единицамъ, начиная съ полка для пѣхоты и дивизіона въ артиллеріи, мы на протяженіи шести номеровъ «Вѣстника» не встрѣтили ни одной.

Что касается пѣхоты, то добрая полдюжина статей и статеекъ посвящена дѣйствіямъ «вторыхъ эшелоновъ» и дѣйствительно стремится обслѣдовать этотъ вопросъ со всѣхъ сторонъ. Подъ «вторыми эшелонами» совѣтская военная терминологія понимаетъ части, назначенныя для охвата и обхода, вообще, для маневра изъ глубины съ опредѣленной задачей (ихъ отнюдь не слѣдуетъ смѣшивать съ «понятіемъ резерва»), въ то время, какъ перволинейные батальоны назначаются для фронтальныхъ дѣйствій и сковыванія противника. Новаго мы ничего не нашли въ

этихъ статьяхъ, но изъ одного только факта печатанія ихъ, можно заключить, что однообразнаго взгляда, по этому вопросу въ С. С. С. Р. еще не выработано, а уставъ недостаточно ясенъ.

Основной чертой статей по военному дѣлу, при всемъ ихъ разнообразіи, является преслѣдованіе цѣлей исключительно практическаго характера, не забираясь въ **изслѣдованіе причинности** и не выходя изъ рамокъ дѣятельности унтеръ-офицера, самое высокое — младшаго офицера. Помимо инженернаго дѣла, представленнаго двумя статьями о службѣ заграждѣнія на маневрахъ (съ иллюстраціями, какъ подрывать и сваливать деревья), не забыта и внѣвойсковая подготовка, **военизація** населенія и военно-учебныя заведенія, но опять таки, какихъ либо широкихъ идей, обобщеній, выработки руководящихъ принциповъ искать во всемъ этомъ матеріалѣ — не приходится.

Обстоятельны и подробны статьи, посвященныя дѣйствію танковъ и моторизаціи, но ихъ очень мало и являются онѣ преимущественно компиляціями изъ иностранныхъ источниковъ.

Въ итогѣ журналъ копошится въ мелочахъ практическихъ и полезныхъ, но приноровленныхъ къ опредѣленному, въ данномъ случаѣ, — къ совѣтскому укладу жизни и спеціальной политически-военной обстановкѣ въ СССР, и не выходитъ за предѣлы распространенія самыхъ элементарныхъ знаній. Можно сказать, что «Вѣстникъ», принося пользу тѣмъ, кто находится въ Совдепіи, является, вмѣстѣ съ тѣмъ, показателемъ весьма низкаго военно - культурнаго уровня командного состава Р. К. К. А.

Для того, чтобы выловить въ рядѣ номеровъ «Вѣстника» какую нибудь мысль, заслуживающую вниманія и приложимую къ военному дѣлу, вообще, а не къ одной только Р. К. К. А. — нужно одолѣть громадное количество печатнаго матеріала, насыщеннаго томительнымъ пережевываніемъ общеизвѣстныхъ истинъ, о которыхъ въ образованныхъ кругахъ говорить не приходится, такъ какъ онѣ настолько извѣстны и вошли въ плоть и кровь образованному военному, что въ «доказательствахъ» онѣ не нуждаются.

А. Н. Виноградскій.

Литература на службѣ красной арміи

Готовясь къ неизбѣжной — по постояннымъ заявленіямъ казенной печати — войнѣ, большевики ничего не упускаютъ, чтобы укрѣпить свою военную мощь. Для этой цѣли они используютъ и художественную литературу. Нѣсколько мѣсяцевъ тому назадъ было создано «Литературное Объединеніе красной арміи и флота» (ЛОКАФ), дѣятельности котораго «Извѣстія» № 94 посвящаютъ любопытную статью

«Въ условіяхъ все возрастающей военной опасности, — пишутъ «Извѣстія», — созданіе Литературнаго объединенія Красной арміи и флота (ЛОКАФ) явилось фактомъ, значеніе котораго выходитъ далеко за предѣлы литературной жизни.

Ни одна изъ литоргаиизацій не знала такого быстраго и бурнаго роста, какъ ЛОКАФ. За восемь съ лишнимъ мѣсяцевъ своего существованія ЛОКАФ превратилось въ большую массовую организацію всесоюзнаго масштаба и значенія.

Совѣтскій оффиціозъ такъ намѣчаетъ задачи ЛОКАФ: оно «должно подготовить художественную литературу къ выполненію тѣхъ задачъ, которыя ставитъ передъ ней борьба съ угрозой войны, которую международные имперіалисты неустанно, день за днемъ, готовятъ противъ Союза совѣтовъ.

Творческіе завѣты ЛОКАФ, конечно, не исчерпываются отраженіемъ жизни Красной арміи. Отъ писателей ЛОКАФ мы ждемъ художественнаго разрѣшенія цѣлаго круга вопросовъ, связанныхъ съ обороной СССР, съ зашитой соціализма, съ борьбой противъ имперіалистическихъ войнъ».

Для достиженія этой цѣли, «Извѣстія» считаютъ необходимымъ, чтобы художественная литература «на конкретныхъ людяхъ, на конкретныхъ примѣрахъ» безпрестанно отмѣчала явленія, усиливающія обороноспособность совѣтскаго союза: успѣхи развитія промышленности, «техническое насыщеніе страны» и т. п.

Такова задача художественной литературы въ періодъ подготовки къ — неизбѣжной, по мнѣнію большевиковъ — войнѣ. Когда же произойдетъ столкновеніе «буржуазнаго» міра съ совѣтскимъ союзомъ, художественная литература должна всячески поддерживать духъ бойцовъ. Быть можетъ, нѣсколько и преувеличены возможности литературы и заявленія «Извѣстій», что «сила стиховъ Демьяна Бѣднаго равна силѣ непобѣдимой дивизіи», но нельзя не признать правильность взгляда руководителей красной арміи на значеніе художественной литературы въ дѣлѣ поддержанія, бодрости, укрѣпленія патріотизма (въ данномъ случаѣ — «соціалистическаго», совѣтскаго).

Характерно, что, признавая важность проведе-

Парадъ въ Инстербургѣ.

нія при помощи художественной литературы принциповъ, необходимыхъ для поддержанія духа арміи, большевики весьма отрицательно относятся къ тому виду литературы, яркимъ образчикомъ которой является такъ нашумѣвшая книга Ремарка «На Западномъ Фронтѣ — безъ перемѣнъ». Въ противоположность восторгамъ, которые вызвала эта книга въ радикальныхъ кругахъ, питающихъ наивную вѣру въ возможность мирнаго разрѣшенія всѣхъ противорѣчій между народами — большевики отлично поняли вредное для всякаго государства вліяніе книгъ, подобныхъ книгѣ Ремарка. «Извѣстія» пишутъ:

«Книга Ремарка по существу направлена къ тому, чтобы парализовать волю массъ къ борьбѣ съ военной опасностью. Намъ нужно не только разоблачить Ремарка, но и противопоставить ремаркизму пролетарское пониманіе войны и ее классовой сущности.

«Пролетарское пониманіе» войны, — это, конечно, фраза изъ большевистской схоластики. Суть заключается въ томъ, что большевики, готовясь къ неизбѣжной по ихъ мнѣнію войнѣ, борятся съ развращающими армію литературными произведеніями «пасифистскаго» характера и всѣми силами стремятся возложить на художественную литературу новый «соціальный заказъ»: всячески поддерживать въ населеніи и арміи высоту и бодрость духа.

В. А.

Галиційская битва

(Лекція проф. ген. Н. Н. Головина).

Недавно, проф. ген. Н. Н. Головинъ прочелъ на Высшихъ военно-научныхъ курсахъ въ Парижѣ лекцію о Галиційской битвѣ 1916 г.

Мы помнимъ, съ какимъ воодушевленіемъ и надеждой страна и армія встрѣтила послѣ неудачнаго 1915 года «Брусиловское наступленіе», долженствовавшее оказать по мысли Ставки рѣшительное и прямое воздѣйствіе на нашихъ противниковъ.

Лекторъ полагаетъ, что чрезвычайно малые результаты Галиційскаго наступленія произошли отъ несоотвѣтствія дѣйствительнаго положенія вещей — его замыслу.

Стратегическую неудачу операціи ген. Головинъ видитъ главнымъ образомъ въ упорномъ стремленіи ген. Брусилова сдѣлать прорывъ на Ковель — мѣсту, куда въ связи съ расположеніемъ желѣзнодорожныхъ линій, быстрѣе всего прибывали нѣмецкія подкрѣпленія. Эта неудача, какъ извѣстно, стоила намъ страшныхъ жертвъ, которыя понесли Особая и 8 арміи и гвардейскія части. По мнѣнію Н. Н. Головина, дѣйствія въ направленіи Львова привели бы къ разгрому германо-австрійскихъ силъ.

Профессоръ въ своей лекціи указалъ и на несогласованность дѣйствій и плана Ставки (ген. Алексѣевъ) съ ген. Брусиловымъ. Слишкомъ поздно на Юго Западный фронтъ было обращено то вниманіе, которое онъ заслуживалъ съ самаго начала операціи 1916 года.

Тѣмъ не менѣе задача, возложенная на ген. Брусилова, была выполнена имъ блестяще: его побѣда дала Россіи 25 тысячъ кв. километровъ территоріи и 450 тысячъ плѣнныхъ; его побѣда спасла Италію отъ полнаго разгрома и значительно облегчила положеніе французской арміи. Да еще надо считать и огромное моральное впечатлѣніе, которое произвела на Германію побѣда русскихъ, которыхъ они считали уже въ то время «выбывшими изъ строя».

Въ свое время мы удѣлили достаточно мѣста труду генерала Головина: «Галиційская битва», краткимъ-же изложеніемъ его лекціи, какъ разъ въ пятнадцатую годовщину Галиційской битвы, мы хотимъ напомнить всѣмъ офицерамъ, интересующимся военнымъ дѣломъ, о необходимости прочесть эту замѣчательную книгу.

Генералъ Головинъ прочелъ свою лекцію блестяще: въ два часа въ его изложеніи передъ нами рельефно пронеслись видѣнія одного изъ самыхъ славныхъ періодовъ войны, — трудно было-бы передать о немъ болѣе полно, содержательно и увлекательно.

В. О.

Военная Хроника

Франція. Военный отдѣлъ на колоніальной выставкѣ.

Французы любятъ свою военную старину и вообще умѣютъ чтить память тѣхъ, которые жертвовали собой за Родину. Вѣрные этимъ традиціямъ, устроители колоніальной выставки отвели большое мѣсто арміи. Въ Венсенѣ организуется нынѣ обширный ретроспективный отдѣлъ, назначеніе котораго воспроизвести знамена и формы частей, когда либо сражавшихся въ колоніяхъ и тѣмъ воскресить въ памяти зрителей цѣлыя эпохи національной славы.

Отдѣльно будутъ выставлены знамена полковъ, служившихъ въ колоніяхъ до 1790 г., для чего пришлось выполнить громадную и тщательную историческую работу съ подробными архивными изысканіями: сперва составить точный списокъ данныхъ частей, а затѣмъ, разобравшись въ старыхъ приказахъ, историческихъ трудахъ и картинахъ, точно установить отличительные признаки знаменъ каждой части и лишь покончивъ съ этимъ приступить къ воспроизведенію самыхъ знаменъ. Послѣдняя работа представляетъ сама по себѣ значительныя техническія трудности въ смыслѣ необходимости тщательно соблюдать дѣйствительныя старинныя формы. Кромѣ того, понятно, требуется художественное выполненіе. Отмѣтимъ, что многочисленные украшенія, какъ, напримѣръ, лиліи на королевскихъ знаменахъ должны быть всѣ вышиты въ ручную.

Цѣлый отдѣлъ состоитъ изъ манекеновъ, одѣтыхъ въ историческія формы, спеціально репродуктированныя къ выставкѣ. Для большей удожественности и одновременнаго соблюденія исторической точности, было поручено одному видному художнику воспроизвести на спеціальныхъ аквареляхъ рисункахъ всѣ имѣющія быть выставленными формы, со всѣми деталями, до мельчайшихъ, и по этимъ рисункамъ уже костюмеры одѣли нѣсколько десятковъ манекеновъ.

Не забыта научная сторона, а именно предположено выставить обширную библіотеку.

Наконецъ, для того, чтобы освѣтить современное положеніе арміи въ колоніяхъ, военное вѣдомство представило въ распоряженіе устроителей выставки 780 человѣкъ, изъ колоніальныхъ войскъ (сенегальцы, мадагаскарцы, аннамиты и т. д.). Между прочимъ, намѣчены военные праздники, на которыхъ колоніалы выступятъ со своими національными играми, упражненіями, пѣснями и танцами.

А. Н. В.

Помочь Инвалидамъ нашъ общій долгъ!

Совѣтская Россія. По свѣдѣніямъ иностранной печати за послѣднее время замѣчается значительное усиленіе авіаціонной дѣятельности въ С. С. С. Р. Какъ извѣстно, въ первые годы послѣ гражданской войны постройка аэропланов тамъ сошла совершенно на нѣтъ. Возродилась она въ 1925 г., когда былъ выпущенъ съ завода первый аэропланъ, выстроенный цѣликомъ въ Россіи, а въ 1929 г. сталъ впервые примѣняться аллюминій русской выдѣлки (раньше его получали изъ Германіи).

Нынѣ С. С. С. Р. имѣетъ воздушный военный Флотъ, превосходящій флоты всѣхъ ея западныхъ сосѣдей, вмѣстѣ взятыхъ. Функціонируютъ шесть школъ для пилотовъ и нѣсколько школъ для наблюдателей, бомбометателей и т. д... Имѣется и «воздушная академія», приравненная къ академіи генеральнаго штаба, и центральный аэро - гидродинамическій институтъ. Однако, русская промышленность еще не въ состояніи пополнять цѣликомъ, безъ иностранной помощи, вѣроятныя потери военнаго времени. Въ основу организаціи воздушнаго флота положены принципы децентрализаціи; тактической единицей взятъ эшелонъ (8-12 аппаратовъ); 3 эшелона составляютъ эскадрилью; эскадрильи сводятся въ бригады.

На основаніи маневреннаго опыта 1930 г. можно заключить, что полеты ночью, въ туманѣ и вообще въ дурную погоду поставлены хорошо, также, какъ пулеметная стрѣльба по зенитнымъ воздушнымъ цѣлямъ, но оставляютъ желать лучшаго искусство спуска на трудной мѣстности, ориентировка, бомбометаніе, фотографія, радіографія и совмѣстная работа съ войсками.

Авіаціонная литература довольно обширна; издаются два журнала: оффиціальный «Вѣстникъ авіаціи» и «Авіаціонная хроника» — органъ центральнаго аэрохимическаго института, съ прекрасными детальными обозрѣніями всемірной авіаціонной прессы.

ИТАЛІЯ.

Въ настоящее время итальянская армія насчитываетъ 303.000 чел. (изъ нихъ 251.000 въ метрополіи), къ которымъ нужно еще причислить 50.000 карабинеровъ, 25 тысячъ человѣкъ фашистской стражи и королевскій корпусъ лѣсной стражи. Военный бюджетъ вмѣстѣ съ колоніями достигаетъ около 3 съ четвертью милліардовъ лиръ. Въ Италіи авіація тѣсно связана съ арміей и морскимъ флотомъ и работаетъ на нихъ обоихъ (— 718 милліоновъ). Въ авіаціонномъ отношеніи территорія Королевства раздѣлена на три зоны съ центрами въ Миланѣ, Болоньѣ и Римѣ.

Воздушныя силы сведены въ 11 эскадръ, подраздѣленныхъ каждая на 2-3 отдѣленія (группы), разчленяющихся, въ свою очередь, на 3-4 эскадрильи, такъ что всего Италія обладала въ 1929 г. — 97 эскадрильями.

Нормальный составъ эскадрильи:

1) бомбардировочной: а) 9 аппаратовъ для дневныхъ дѣйствій. б) 6 аппаратовъ для ночныхъ дѣйствій. в) 6 гидроплановъ.

2) Истребителей: а) 12 аэроплановъ, б) 9 гидроплановъ.

3) Развѣдочной: а) 9 ааэроплановъ, б) 9 гидроплановъ.

ШЕСТОЙ ДЕНЬ РУССКАГО ИНВАЛИДА

Всѣ на Инвалидный Фронтъ!

Помогите Инвалидамъ!

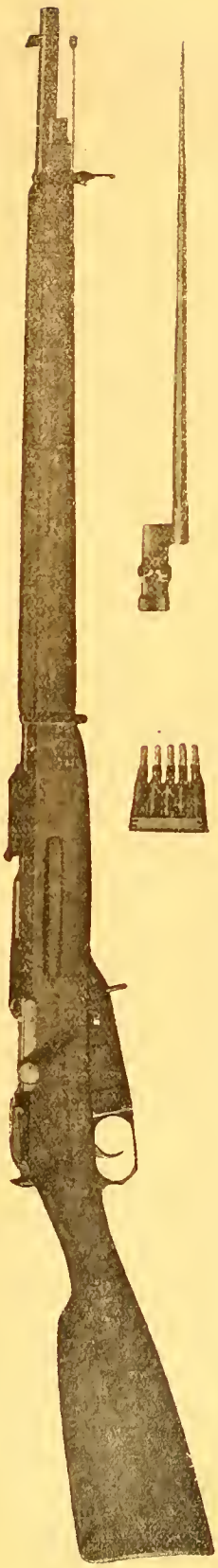

Русская трехлинейная винтовка образца 1891 года.

РУССКІЕ ЮНОШИ! Только съ отважнымъ сердцемъ, мѣткимъ глазомъ и твердой рукой ВЫ ВЕРНЕТЕ СЕБѢ ОТЕЧЕСТВО!
Каждый изъ васъ долженъ быть подготовленъ на унтеръ-офицера. УЧЕБНИКИ ДЛЯ ВАСЪ СОСТАВЛЕНЫ, ИЗДАНЫ И ПОЛУЧЕНЫ НА СКЛАДѢ «ЧАСОВОГО» — I. «Руководство для унтеръ-офицеровъ — общая часть и пѣхота», II. «Кавалерія», Ш. «Артиллерія». Выбирайте себѣ родъ оружія и съ Богомъ за дѣло. ВЫ — МОЛОДЫЕ СОЛДАТЫ РОССІИ. Помните казачью пословицу: ДОБЫТЬ ИЛИ ДОМА НЕ БЫТЬ!

ВОЕННО-МОРСКОЙ ОТДѢЛЪ

Распоряженія Предсѣдателя Военно - Морского Союза за періодъ 1-го мая по 15 мая 1931 года.

За № 28. Зачисляются членами Военно-Морского Союза, согласно поданныхъ рапортовъ:

Капитанъ 1 ранга В. Погорецкій.

Мичманъ Кожаіа (10-ая группа, Парижъ).

Корабельный Гардемаринъ Поповъ (Шанхай).

Охотникъ флота Б. Виноградовъ (7-ая группа, Парижъ). Подписалъ: Вице-Адмиралъ **Кедровъ.**

Съ подлиннымъ вѣрно: Лейтенантъ **Галанинъ.**

---

1 сего мѣсяца состоялась очередная встрѣча членовъ группы В. М. С. въ г. Ниццѣ и окрестностяхъ.

Съ интересомъ былъ прослушанъ докладъ Предсѣдателя 1 группы В. М. С. Кап. 2 р. Краснопольскаго, пріѣхавшаго изъ Парижа, обрисовавшаго жизнь Союза съ момента его возникновенія.

НА МОГИЛУ АДМИРАЛА ГЕРАСИМОВА.

Въ предыдущемъ номерѣ журнала «Часовой» не были указаны въ числѣ образовавшагося комитета подъ предсѣдательствомъ Вице-Адмирала Кедрова слѣдующіе офицеры:

Въ Парижѣ: 1) Капитанъ 1-го ранга Кольнеръ, 2) Капитанъ 2 го ранга Яковлевъ.

ОПЕЧАТКИ: Напечатано: Въ декабрѣ 1929 года, Приказъ № 12. Подпоручикъ Панафидинъ. **Читать:** Лейтенантъ Понафидинъ.

Благотворительный фондъ имени адм. Григоровича. Собрано 1795 фр., 150 дат. кр. и 70 долл.

Минный катеръ № 2 съ „Ретвизана“

Кап. 2 р. Б. П. АПРѢЛЕВЪ.

(Эпизодъ изъ осады крѣпости Портъ-Артуръ).

Это было не задолго до паденія Портъ-Артура. Для нуждъ обороны крѣпости, суда, первой Тихоокеанской эскадры, были почти обезоружены. Большая часть ихъ артиллеріи и команды находились на береговыхъ позиціяхъ.

Въ половинѣ октября 1904 года, въ Штабъ эскадры былъ вызванъ лейтенантъ Дмитріевъ 8-й, и ему было сообщено, что въ его распоряженіе дается минный катеръ № 2 съ броненосца «Ретвизанъ», для набѣга въ бухту Тонкау. Эта бухта лежитъ на полъ пути отъ Портъ-Артура къ Дальнему. Имѣлись свѣдѣнія, что въ эту бухту становится на ночь, на якорь, непріятельскій броненосецъ «Чинъ-Іенъ». Задачей катеру было поставлено атаковать этотъ корабль, въ ночь на 21-е октября, когда луна всходила довольно поздно и приливъ позволялъ уйти, послѣ атаки изъ бухты, въ полную воду.

Минный катеръ № 2, имѣлъ 18 тоннъ водоизм., 56 футовъ длины и до 12 узловъ ходу. Однако, ходъ ночью нельзя было доводить выше 7-ми узловъ, ибо изъ трубы, при большей скорости выбрасывалось пламя, и искры. Вооруженіе катера состояло, изъ одного продольнаго, носового миннаго аппарата. Аппаратъ былъ неповоротный и для стрѣльбы миной надо было нацѣливаться самимъ катеромъ. Запасныхъ минъ и артиллеріи на катерѣ не было. Команда была вооружена винтовками, ручными гранатами и абордажнымъ оружіемъ*). Для укомплектованія катера приказано было вызвать охотниковъ. Таковыми оказалась вся прислуга катера (10 человѣкъ) и прапорщикъ Морозовъ съ крейсера «Паллада».

Въ 6 часовъ вечера, 21 октября, катеръ, стоявшій у борта «Ретвизана» былъ готовъ къ походу. Отвалили отъ борта, когда стало совершенно темно.

Вотъ какъ разсказываетъ объ этомъ походѣ командиръ катера лейтенантъ Дмитріевъ 8-й: — «Въ Артурѣ дома почти сливались съ горами; огней нѣтъ, рѣдко гдѣ блеснетъ открывшаяся дверь и тотчасъ же закроется Съ Драконовой Спины вспыхиваетъ красноватое пламя, и черезъ нѣсколько секундъ доносится звукъ пушечнаго выстрѣла. Иногда взовьется къ черному небу ракета и разсыпется пучкомъ яркихъ звѣздъ, которыя медленно опускаются за горы... и опять темно. У форта № 3, слышна трескотня пулеметовъ и щелканіе ружейныхъ выстрѣловъ. Въ городѣ тихо. Въ проходѣ окликаютъ дежурные миноносцы: «Кто гребетъ?» — «Офицеръ», — отвѣчаютъ съ катера».

По плану операціи предполагалось войти въ бухту Тонкау со стороны Дальняго, но для этого приходилось сдѣлать большой крюкъ, зато была вѣроятность, что съ этой стороны японцы не ждутъ атаки и охрана не была такъ тщательна.

На катерѣ время тянулось томительно медленно. Чтобы посмотрѣть на часы приходится спускаться въ рубку, плотно прикрывать дверь, и закрывшись съ головою подушубкомъ, опускать часы въ об-

*) Топоры, мотыги.

рѣзъ*), гдѣ стоялъ спрятанный потайной фонарикъ. Въ рубкѣ же находились подрывные патроны со вставленными запалами, на случай необходимости уничтожить катеръ. Тамъ же въ рубкѣ были сложены ручныя гранаты и три жестянки, наполненныя горючими веществами. Эти жестянки предназначались на случай, если катеръ попадетъ въ прожекторный непріятельскій лучъ. Тогда жестянки выбрасывались за бортъ, и загорались, точно свѣтящіеся буйки, давая много дыма. Непріятельскіе прожектора и огонь невольно сосредоточивались на этомъ дымѣ, а катеръ тѣмъ временемъ могъ скрыться.

Лейтенантъ Дмитріевъ 8-й разсказываетъ дальше такъ о своемъ походѣ.

— Ваше благородіе, слѣва на крамболѣ — миноносцы! — Гдѣ, покажи? — Да вотъ, смотрите, по моей рукѣ, чернѣютъ...

Какъ будто и въ самомъ дѣлѣ, въ водномъ мѣстѣ, темная ночь еще темнѣе.

— Видите что-нибудь Владиміръ Михайловичъ?

— Какъ будто! Да пойдемъ, посмотримъ.

— Идетъ!

— Право на бортъ... Не давай катиться... Такъ держать...

Влѣзъ на рубку, чтобы труба катера не мѣшала смотрѣть.

Морозовъ поддерживаетъ меня. Проходитъ нѣсколько минутъ напряженнаго вниманія. Исчезли всѣ страхи и безпокойства, въ головѣ лишь одна мысль: «Есть ли миноносцы, или нѣтъ?»... Впереди ничего не видно. Должно быть ошиблись — опять померещилось. Что-же, надо ложиться на старый курсъ.

— Ахъ, — какъ то особенно глубоко вздохнулъ рулевой.

Въ этотъ моментъ лучъ прожектора Крестовой горы, былъ направленъ на насъ, но до катера не хваталъ, и упираясь въ воду, давалъ въ воздухѣ отблескъ — свѣтлое пятно. На этомъ пятнѣ, между нами и прожекторомъ, — точно призракъ, стоялъ контуръ большого миноносца. Совсѣмъ близко видны трубы, мачта, будто вырѣзанныя изъ черной бумаги.

Отвели лучъ, и опять все скрылось; кругомъ только темная ночь и плещущіяся волны, заглушая стукъ винта. Сомнѣній, однако, нѣтъ! Положили немного право руля, прибавили ходу».

Черезъ нѣсколько секундъ на катерѣ увидѣли 3 большихъ четырехъ-трубныхъ миноносца, идущихъ на пересѣчку курса, — малымъ ходомъ. На катерѣ все замерло, слышно лишь тяжелое дыханіе людей, да стукъ винта...

«Атака», прошепталъ командиръ. Вдругъ непріятельскій головной миноносецъ повернулъ прямо на катеръ, саженяхъ въ 50-ти. Командиръ быстро отвелъ и направилъ носъ катера на средній непріятельскій миноносецъ. Машина катера работаетъ, на самый малый ходъ. Смотря вдоль миннаго аппарата, виденъ впереди носъ непріятеля. Вотъ подошла первая труба. — «Товсь!» подходитъ вторая труба... Разстояніе не больше 20-ти сажень. Несмотря на темноту, видны люди у орудій и минныхъ аппаратовъ.

*) Ведро.

— Пли! — вспышка выстрѣла. Тяжелый всплескъ мины, и на катерѣ почувствовался сильный толчекъ. У непріятельскаго миноносца, позади машины, поднялся громадный столбъ воды. Трубы и мачты погнуло назадъ, точно вѣтромъ. Палуба около трубъ осѣла. На непріятельскомъ миноносцѣ все оживилось. Появились огни. Кто-то кричалъ на мостикѣ. Съ кормы, ему разомъ отвѣчали пять или шесть голосовъ. Стали спускать шлюпки.

Лейтенантъ Дмитріевъ 8-й, положившись на волю Божью, и досадуя, что нѣтъ второй мины, чтобы выпустить ее въ третій миноносецъ, далъ полный ходъ и прорѣзалъ непріятельскую линію между взорваннымъ миноносцемъ и послѣднимъ. Это спасло катеръ! Японцы открыли прожектора въ ту сторону, съ которой была произведена атака и конечно тамъ ничего не увидѣли. А катеръ въ это время полнымъ ходомъ несся къ Портъ-Артуру. Одну секунду изъ его трубы выбросило факелъ*). Трубу моментально заткнули полушубками и фуражками, привѣтствуя бѣдныхъ кочегаровъ соотвѣтствующими крѣпкими словечками, — но японцы замѣтили, и снопы свѣта ихъ прожекторовъ, моментально направились въ сторону катера. Однако, послѣдній къ счастью вышелъ изъ предѣла ихъ дальности.

22-го октября, штабъ крѣпости сообщилъ на эскадру, что на разсвѣтѣ, фортъ № 1 видѣлъ, какъ два японскихъ миноносца привели въ бухту Лунъ-ванъ-тань на буксирѣ — третій миноносецъ, почти затонувшій, и бросили его тамъ, на мелкомъ мѣстѣ. Повидимому, японцы вовсе не замѣтили нашего катера и полагали, что ихъ миноносецъ подорвался на минѣ заграждения, ибо они усиленно тралили на мѣстѣ взрыва.

Минный катеръ № 2, принималъ еще участіе въ отраженіи минныхъ атакъ въ послѣдніе дни Артура. Въ моментъ паденія крѣпости, офицеръ, съ депешами, на этомъ же катерѣ прорвался въ Чифу, гдѣ консулъ сообщилъ что Государь Императоръ пожаловалъ за доблестное поведеніе и храбрость при атакѣ непріятельскаго миноносца лейтенанту Дмитріеву 8-му, орденъ Св. Георгія 4-й степени, а всей командѣ знаки отличія Военнаго Ордена 4-й степени.

Кап. 2 р. **Б. Апрѣлевъ.**

НОВАЯ КНИГА
Старшій лейтенантъ А. ЗЕРНИНЪ
«БАЛТІЙЦЫ»
(МОРСКІЕ РАЗСКАЗЫ)
Изданіе Военно-Морского Союза
Цѣна 18 фр. фр.
Главн. складъ изданія — к. м. Е. Сіяльской
2, rue Pierre-Le-Grand, Paris (8e)

НОВАЯ КНИГА
LA GUERRE NAVALE RUSSE-JAPONAISE
par Serge Terestchenko
500 стр. текста, съ 35 чертежами и 40 фотографіями и полными списками обоихъ флотовъ.
Изданіе Payot. Цѣна 40 фр.

ГЕРМАНСКІЙ ФЛОТЪ

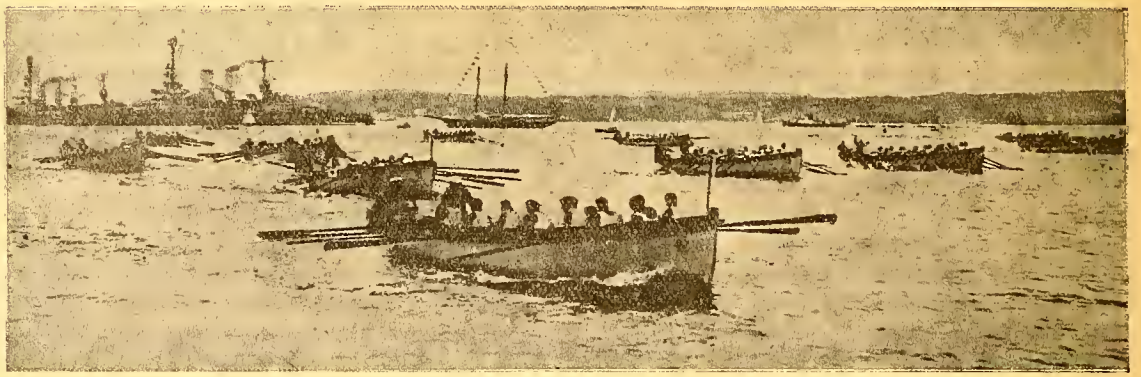

Гребныя гонки

Красный флотъ настоящаго дня

Организація управленія флотомъ «на мѣстахъ» (моря).

Управленіе морскими силами «на мѣстахъ», т. е. на отдѣльныхъ морскихъ театрахъ, подчинено Революціоннымъ Военнымъ Совѣтамъ соотвѣтствующихъ морей. Нормально, число членовъ въ такомъ Реввоенсовѣтѣ три, изъ коихъ одинъ — это Начальникъ Морскихъ силъ даннаго моря, и одинъ — начальникъ «Политотдѣла» моря. Въ своемъ первоначальномъ видѣ эти «Реввоенсовѣты» состояли изъ одного «спеціалиста» и изъ двухъ «партработниковъ», но въ послѣдніе годы командованіе флотами постепенно стало переходить также въ руки «партійцевъ». Слѣдуетъ указать на интересную особенность: въ то время, какъ «командующими» были быв. офицеры, входящіе въ Реввоесовѣты, «партійцы» старались сдѣлать ихъ «коллегіями», въ которыхъ основныя рѣшенія выносились бы послѣ совѣщаній, съ момента появленія перваго командующаго — коммуниста, было сейчасъ же сказано, что «Реввоенсовѣтъ отнюдь не коллегія» и каждый членъ имѣетъ свою опредѣленную «сферу дѣйствія». Таковыми въ нѣкоторыхъ случаяхъ являются: для командующаго — военная сторона флота, перваго члена — политработа, и второго — порта и хозяйство. Впрочемъ, какъ и во всѣхъ остальныхъ случаяхъ жизни, внутри Реввоенсовѣтовъ теперь имѣетъ максимальное значеніе «партійный вѣсъ» того или иного члена, а отнюдь не его «должность», или «военно-морской стажъ».

Реввоенсовѣту даннаго моря подчиненъ и весь «флотъ», т. е. совокупность собственныхъ морскихъ силъ, береговой обороны, портовъ и — въ нѣкоторой степени — морской авіаціи. Видное мѣсто занимаетъ естественно «политотдѣлъ», «моревоентрибуналъ», «особый отдѣлъ», т. е. учрежденія чисто «совѣтскаго» типа. Такая «совокупность» составныхъ частей «флота», сильно вліяетъ на «характеръ» дѣятельности Реввоенсовѣта. При партійномъ командующемъ «отвѣтственные товарищи» изъ политотдѣла, портовъ, трибунала и т. п. (а всѣ эти учрежденія насыщены наиболѣе «правовѣрными» партійцами), имѣютъ естественно сильное вліяніе на рѣшеніе всевозможнаго рода вопросовъ, далеко выходящихъ за кругъ дѣятельности ихъ учрежденій, особенно, если учесть, что во главѣ частей собственнаго боевого флота до послѣдняго времени состояли исключительно безпартійные «флагмана» изъ быв. морскихъ офицеровъ. Наконецъ, серьезное вліяніе имѣетъ и дѣйствительное «соотношеніе силъ» — между отдѣльными составными частями «флота» даннаго моря, тѣмъ болѣе, что по коммунистической «системѣ» размѣры политотдѣловъ или ревтрибуналовъ — независимы отъ размѣровъ собственно морскихъ боевыхъ силъ.

Измѣненія, произведенныя въ морскомъ командованіи за послѣдній годъ и появленіе на постахъ «флагмановъ» партійцевъ, окончившихъ Морскую Академію, должно было еще больше запутать взаимоотношенія между частями «флота», такъ какъ теперь (исходя изъ «партійнаго вѣса» того или иного флагмана») «отрядъ минныхъ катеровъ «могъ оказаться «вліятельнѣе» «бригады эскадренныхъ миноносцевъ» или даже «бригады линейныхъ кораблей». Съ этого момента особенности партійнаго «управленія» оказались внесенными и во взаимоотношенія и частей собственнаго боевого флота.

Управленіе дивизіонами и кораблями.

Въ собственномъ боевомъ флотѣ, до послѣдняго времени, со временъ гражданской войны, при каждомъ «начальникѣ» (флагманѣ или командирѣ) самостоятельной части или единицы состоялъ «комиссаръ». Первые — выбирались и смѣнялись по военной линіи, вторые — по политической. Начиная со времени гражданской войны, роль «комиссара» (дивизіона или корабля) постепенно уменьшалась. Это проистекало отъ двухъ основныхъ причинъ: во-пер-

выхъ, отъ неизбѣжно возраставшаго довѣрія къ «командиру» и его авторитету съ одной стороны, а во-вторыхъ — вслѣдствіи установившейся частой смѣны «комиссаровъ», и продолжительнаго пребыванія на своихъ постахъ «командировъ». Наконецъ, сама жизнь требовала разграниченія военныхъ функцій отъ политическихъ, что также приводило къ уменьшенію «удѣльнаго» вѣса комиссара въ части. Въ 1929 году это привело къ изданію Реввоесовѣтомъ приказа, по которому, командиры судовъ могли отдавать приказы и приказанія безъ подписей своего комиссара, за исключеніемъ отдѣльныхъ, особо упомянутыхъ случаевъ. Несомнѣнно, такое положеніе привело флотъ къ повышенію боеспособности.

Однако, этотъ процессъ — уменьшенія роли и значенія комиссаровъ — не былъ единственнымъ, и сопутствовался другимъ — появленіемъ на командирскихъ постахъ все большаго и большаго количества партійныхъ командировъ, что энергично стало проводиться съ 1929 года. Но «выдвиженіе» партійныхъ командировъ истекало не изъ ихъ личныхъ качествъ, а въ согласіи съ рѣшеніемъ ЦК партіи объ увеличеніи «партпрослойки». При этихъ условіяхъ, эти партійные командиры, своимъ появленіемъ сразу уменьшили то увеличеніе боеспособности флота, которое послѣдній получилъ съ 1923 по 1928 годъ, благодаря уменьшенію роли «комиссаровъ». Но дѣло не только въ меньшей подготовленности этихъ новыхъ партійныхъ командировъ, дѣло и въ томъ, что они — «партійцы» и въ силу этого обстоятельства могутъ удѣлять (и удѣляютъ) военному руководству частью неизмѣримо меньшее время и вниманіе; вѣдь ихъ «служба» зависитъ прежде всего отъ ихъ положенія въ партіи, а это послѣднее связано съ «партобязанностями». Кромѣ того, «комиссаръ» такого партійнаго командира, менѣе знакомаго съ военнымъ дѣломъ, и къ тому же «младшаго товарища» по партіи, естественно самъ получаетъ вновь значительный вѣсъ. Въ томъ же случаѣ, если партійный командиръ имѣетъ крупный «партстажъ» должности «комиссара» при немъ не имѣется, а назначается особый «политпомъ» (помощникъ по политической части): въ этомъ, не рѣдкомъ тоже случаѣ, дѣло отнюдь не выигрываетъ, такъ какъ «политическая» работа является возложенной наравнѣ съ военной, на командира, что оставляетъ ему для послѣдней еще меньшее время.

Отдѣльная боевая единица (дивизіонъ, корабль) имѣетъ только одного комиссара, и младшій командный составъ (оффиціально » «средній»), какъ то спеціалисты на судахъ, вахтенные начальники и т. п. находятся въ подчиненіи у соотвѣтствующго командира, а по политической части — комиссара.

Таково современное положеніе вопроса управленія въ Красномъ флотѣ.

А. Соболевъ.

(Продолженіе слѣдуетъ).

Морская Хроника

С. С. С. Р. — Изъ Черноморскаго флота уволено послѣ декабрьскихъ безпорядковъ въ Севастополѣ распоряженіемъ Реввоенсовѣта 35 человѣкъ изъ политкомсостава. За бездѣйствіе власти предано суду 14 человѣкъ. Всѣ уволенные состояли въ компартіи, примыкая къ правой оппозиціи. («Борьба за Россію»)

— Въ «Красной Газетѣ» опубликованъ списокъ торговыхъ судовъ, команда которыхъ отказалась везти хлѣбъ за границу. Это «Моршанскъ», «Боевой», «Красноярскъ» и «Зиновьевъ». Матросы заключены въ Шлиссельбургскую крѣпость.

— Министерствомъ торговли Соединенныхъ Штатовъ опубликованы нѣкоторыя свѣдѣнія о совѣтскомъ торговомъ мореплаваніи и о совѣтскихъ портахъ. Въ Одессѣ условія погрузки очень скверны, съ тѣхъ поръ, какъ на пристаняхъ построены холодильники. Не хватаетъ складовъ для товаровъ, ожидающихъ погрузки.

Въ Туапсе пристань въ очень скверномъ состояніи и годами ждетъ ремонта. Еще хуже состояніе херсонскаго порта и портовъ Азовскаго моря. Донъ совершенно обмелѣлъ. Предположено все это привести въ порядокъ.

Бюджетъ предусматриваетъ на 1931 г. 3 милліарда рублей на пути сообщенія и изъ нихъ 215 милліоновъ на порты и каботажное плаваніе. По большевицкимъ источникамъ число грузовъ, перевозимыхъ «Совторгфлотомъ» должно въ этомъ году увеличиться на 109 проц., а пассажировъ на 21,5 проц. На рѣчныхъ путяхъ ожидается меньшее увеличеніе: 93 пр. для грузовъ и 19,5 для пассажировъ. За 1928 годъ совѣтскими судами на моряхъ, озерахъ и рѣкахъ было перевезено 15 милліоновъ тоннъ, въ 1929 году 32 милліона, въ 1930 году 47 милліоновъ, а въ 1931 году ожидается 69 милліоновъ. Къ этимъ цифрамъ, однако, приходится относиться съ большой осторожностью, т. к. онѣ, очевидно, почерпнуты изъ совѣтскихъ источниковъ.

С. С. С. Р. — Итальянская газета «Мессажеро» сообщаетъ, что, получивъ гарантію итальянскаго правительства, судостроительные заводы продлили кредиты совѣтскому правительству на 36 мѣсяцевъ. Помимо Германіи и Италія стала на путь враждебный Россіи и русскому народу, въ тяжелую минуту, поддерживая коммунистическую власть.

— Комиссаріатъ труда объявилъ пробную мобилизацію всѣхъ моряковъ, служившихъ въ торговомъ флотѣ. Это также касается инженеръ механиковъ. Срокъ явки въ назначенныя базы — 10 дней. Избавлены отъ этой повинности лишь тѣ моряки торгового флота, которые нынѣ служатъ въ военномъ.

Франція. — Въ районѣ Марселя, Тулона и Перпиніана имѣли мѣсто въ теченіе нѣсколькихъ дней совмѣстныя тактическія упражненія сухопутной и морской авіаціи съ 1-й эскадрой Средиземнаго моря, подъ руководствомъ ея командующаго вице-адмирала Робера.

— На испытаніяхъ эскадренный миноносецъ «Альбатросъ» (2436 тоннъ; 5-5,5 дм. ор. и 6 мин. ап.) при 87000 лош. силъ развилъ скорость въ 42,5 уз-

ла, ставъ, такимъ образомъ, самымъ быстроходнымъ кораблемъ французскаго флота. Контрактный ходъ 36 узловъ, при 75.000 лош. силъ.

— **Англія.** Морской бюджетъ на текущій годъ исчисляется суммой въ 51.605.000 фунтовъ, на 342 тысячи менѣе, чѣмъ въ прошломъ. Сокращеніе кадровъ флота въ этомъ году достигнетъ 3400 офицеровъ и матросовъ, во флотѣ останется, такимъ образомъ, около 94.000 человѣкъ.

— Между Мадерой и Канарскими островами начались большіе маневры, на которыхъ участвуетъ 102 вымпела.

Англія. — Согласно постановленію Лондонской конференціи, приступлено къ разоруженію миннаго крейсера «Тигръ». Будучи спущенъ въ 1913 году, онъ участвовалъ во всѣхъ бояхъ Великой войны. Его водоизмѣщеніе 29000 тоннъ, скорость хода 30 узловъ, вооруженіе 8-13,5 дм. и 12-6 дм. орудій. Несмотря на его почтенный возрастъ, нѣкоторые адмиралы требовали сохраненія его въ качествѣ учебнаго т. к. онъ обладаетъ прекрасными боевыми и морскими качествами.

Германія. — Флотъ въ полномъ составѣ, занятый маневрами въ Балтійскомъ морѣ, сосредоточился въ Свинемюнде подъ начальствомъ адм. Ольдскопа.

Италія. — Во флотѣ въ настоящее время числится 2968 офицеровъ и 44000 матросовъ, на 710 офицеровъ больше, чѣмъ въ прошломъ году (присоединена авіація) и на 2000 матросовъ меньше.

— Спущенъ въ Неаполѣ эскадр. миноносецъ «Фолгоре», составляющій вмѣстѣ съ «Лампо», «Балено», «Фулмине», «Дардо», «Страле» и «Саэтта» самую быстроходную минную флотилію въ мірѣ. Ихъ водоизмѣщеніе 1225 тоннъ, скорость хода 38 узловъ, вооруженіе 4-4,7 дм. и 6 мин. ап. Какъ извѣстно, нѣкоторые изъ этихъ миноносцевъ дали на пробѣ свыше 43 узловъ. Предположено эту флотилію увеличить еще 4 новыми миноносцами.

Португалія. — Заказы новой судостроительной программы оффиціально распредѣлены слѣдующимъ образомъ: 4 миноносца и 2 канонерскія лодки заказаны въ Англіи, 2 кан. лодки, 2 подв. лодки и авіоматка въ Италіи; 2 миноносца въ Португаліи. Все вооруженіе и снаряженіе заказано въ Англіи.

Испанія. — Въ связи съ республиканскимъ переворотомъ, переименованы слѣдующіе корабли: броненосецъ «Альфонсъ XIII» названъ «Испанія», вмѣсто однотипнаго съ нимъ, недавно погибшаго отъ несчастнаго случая. Крейсеры «Рейна Викторія Евгенія» и «Принцъ Альфонсъ» переименованы въ «Республику» и въ «Свободу».

Швеція. — Заложены 8 катеровъ для борьбы съ подводными лодками. Скорость хода 24 узла, 2-3дм. орудія, 2 пулемета и гидростатическія бомбы.

Персія. — Въ Италіи заказаны 2 кан. лодки по 900 тоннъ и 4 по 300 для таможенныхъ цѣлей. Предположенно еще заказать 3 быстроходныхъ катера. Въ Италію же послано для обученія 70 моряковъ.

Чехословакія. — Спущена первая канонерская лодка Дунайской рѣчной флотиліи «Президентъ Масарикъ».

Финляндія. — Миноносцы «С 1» и «С 5» (бывшіе русскіе «Рьяный» и «Подвижный» — 240 тоннъ, 27 узловъ, постройки 1900 г.) разоружены и проданы на сломъ.

— Изъ 3 большихъ подводныхъ лодокъ, спущенныхъ въ 1930 году, двѣ получили названія «Ветехяненъ» и «Везихіизи». Третья будетъ спущена въ этомъ году. Ихъ водоизмѣщеніе 490-715 тоннъ, скорость хода 15-9 узловъ, вооруженіе 1-4 дм., 1-2,7 дм.; 4 мин. ап. и 24 мины загражденія. Онѣ принадлежатъ къ типу шведскихъ лодокъ, строятся въ Або на заводѣ Крейтонсъ при технической помощи Вулкана. Дизеля шведскіе, электрическіе моторы и установки швейцарскаго завода Броунъ Бовери. Срокъ готовности 1927 г. затянулся изъ-за постоянныхъ забастовокъ на суд. фин. заводахъ.

— Четвертая лодка «Саукко», предназначающаяся для Ладожскаго озера, имѣетъ слѣдующія данныя: 100-125 тоннъ; 9-8 узловъ, 1 пулем.: 2 мин. ап.; 9 минъ загражденія. Районы плаванія 375-45 миль. Команды 1 офицеръ и 10 матросовъ

С. Ш. С. А. — Весь американскій флотъ оборудывается новой усовершенствованной системой безпроволочныхъ телеграфа и телефона. На это ассигновано свыше 7 милліоновъ долларовъ.

— Утвержденъ морской бюджетъ на 1932 годъ въ суммѣ 345 милліоновъ долларовъ, т. е. на 36 милліоновъ меньше, чѣмъ въ 1931 году. Четыре дреднута выйдутъ изъ состава дѣйствующаго флота: «Флорида» вступитъ въ резервъ, «Ута» будетъ обращенъ въ управляемую съ разстоянія цѣль, «Віомингъ» перестроенъ въ учебное судно и «Арканзасъ» проданъ на сломъ. Въ составѣ флота останется только 90 миноносцевъ и 70 въ вооруженномъ резервѣ. Всѣ остальные будутъ проданы на сломъ. Число командъ будетъ уменьшено съ 84500 на 79700. Изъ нихъ 11.700 будетъ придано морской авіаціи и береговымъ командамъ и учрежденьямъ. Офицерскіе кадры не будутъ измѣнены. Вмѣсто 5500 штатныхъ офицеровъ въ американскомъ флотѣ теперь только 5400.

ГЕРМАНСКІЙ ФЛОТЪ

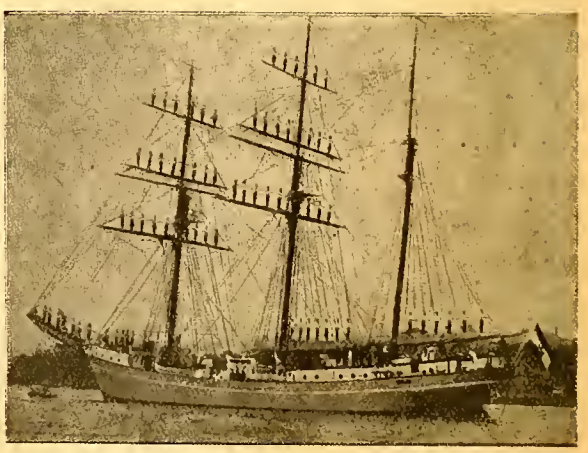

Парусное учебное судно «Ніоба» въ 650 тоннъ.

Къ познанію казаковъ

Генералъ-отъ-кавалеріи П. КРАСНОВЪ.

Въ прекрасныхъ, искреннихъ, живыхъ и яркихъ воспоминаніяхъ о военной службѣ г. Биркина («Молодые офицеры», «1904-1905 г. г.» и «Осиное гнѣздо») авторъ въ двухъ послѣднихъ книгахъ отмѣчаетъ особенности казачьяго быта. Его поражаетъ, что офицеры ходятъ въ гости къ своему сотенному вахмистру, что, несмотря на то, что выпито было немало, дисциплина не страдала, что казаки были неизмѣнно вѣжливы и предупредительны къ своимъ офицерамъ, что въ нихъ была какая то особая благовоспитанность, очевидно, пріобрѣтенная задолго до службы, внѣ ея, дома.

Такую же отмѣтку о казакахъ мы найдемъ и въ интересныхъ очеркахъ ген. Деникина «Старая Армія», гдѣ во второмъ томѣ ген. Деникинъ, описывая недоразумѣнія, послѣ Русско-японской войны въ Донской и Урало-забайкальской дивизіяхъ, пишетъ: — ... «во время японской воиньі, помню, на почвѣ хозяйственныхъ злоупотребленій былъ случай массоваго заявленія жалобъ казаками Донской дивизіи — случай рѣдкій, ибо казаки привыкли разбирать свои внутреннія недоразумѣнія между собой, «не вынося сора изъ избы»... и далѣе: — ... «казачій бытъ отличался отъ армейскаго нѣкоторыми особенностями, а Уральцевъ — тѣмъ болѣе. У послѣднихъ нѣтъ вовсе сословныхъ подраздѣленій; изъ одной семьи выходилъ одинъ сынъ офицеромъ, другой — простымъ казакомъ — это дѣло случая. Бывало, младшій братъ командуетъ сотней, а старшій — у него вѣстовымъ. Родственная и бытовая близость между офицеромъ и казакомъ составляли особенно характерную черту уральскихъ полковъ»... (стр. 155).

Все это происходило потому, что домашній бытъ и все воспитаніе казака въ станицѣ и дома сложилось совсѣмъ иначе, чѣмъ у Русскаго крестьянина. И прежде всего потому, что казаки сами не знали крѣпостного права. Между ними не было холоповъ и «баръ». Помѣщичьяго гнета они не знали и хотя называли иногда офицера «бариномъ» или «паномъ», это не носило того характера, какъ у солдатъ: непреоборимой стѣны не было. И дома, на хуторѣ, казакъ съ этимъ «бариномъ» садился за одинъ столъ, въ равной долѣ принималъ участіе въ охотѣ, до одури спорилъ изъ за сѣнокоса, изъ за участковъ, паевъ и т. д. На службѣ въ часы «словесности» офицеръ казакъ часто и совершенно просто подходилъ къ душѣ своего казака и разговаривалъ съ нимъ о «домашнести», то есть о родной станицѣ которая была и для того и для другого предметомъ одинаковаго обожанія и тоски.

Кто хочетъ ближе познакомиться, окунуться въ этотъ своеобразный бытъ, гдѣ на ряду съ обычной крестьянской грубостью, есть и много рыцарскаго, благороднаго, воинскаго, тѣмъ надо читать и перечитывать никѣмъ не превзойденное описаніе Терской казачьей станицы, сдѣланное гр. Л. Н. Толстымъ въ его захватывающей повѣсти «Казаки». Лучшаго, болѣе точнаго, геніальнаго яркаго описанія казаковъ я не знаю въ нашей литературѣ. Описанія природы Терека, типы Лукашки, Назарки, безподобный дядя Ерошка, Марьяна, все это такіе образы, что просятся на картину, подобно Рѣпинскимъ «Запорожцамъ». Но Толстой мало касается отношеній между казаками и офицерами. Его герой Оленинъ, юнкеръ, иногородній, чужой, «Русскій», а потому въ повѣсти и не видно отношеній между казаками и офицерами. Кромѣ того повѣсть эта относится къ пятидесятымъ годамъ прошлаго вѣка, ко временамъ покоренія Кавказа и потому не даетъ намъ того, что было такъ недавно, еще въ наши дни.

Большой романъ Мих. Шолохова, вышедшій два года тому назадъ въ С. С. С. Р. «Тихій Донъ» даетъ намъ очень вѣрное и красочное описаніе Донского хутора передъ Великой войной, во время войны и въ первые дни революціи. Романъ этотъ, и по манерѣ

Подхорунжій Примакъ 2-й, хора трубачей Дивизіона Лейбъ-Гвардіи Кубанскихъ и Терскихъ сотенъ. (20 марта 1931 года въ Бѣлищѣ — Сербія).

писанія рѣзко выдѣляется изъ всего того, что вышло за послѣдніе годы въ совѣтской республикѣ и представлялъ бы изъ себя цѣннѣйшій вкладъ въ Русскую литературу, если бы онъ не былъ изданъ тамъ, гдѣ нѣтъ свободнаго слова и гдѣ авторъ, хочетъ онъ этого или не хочетъ, долженъ вкладывать въ свое произведеніе опредѣленную тенденцію, и эта тенденція не мало портитъ прекрасный въ общемъ романъ М. Шолохова.

Много далъ для познанія казаковъ Ѳ. Д. Крюковъ, который такъ ярко освѣтилъ и жизнь казаковъ въ станицѣ и казачью военную службу, какъ она претворялась и переживалась дома, въ станицѣ.

Въ настоящее время, вотъ уже годъ, въ выходящемъ въ Парижѣ, ежемѣсячномъ журналѣ «Россія» печатается прекрасный, живо написанный, отлично рисующій станичный бытъ Терскихъ казаковъ въ смутное время послѣ войны и въ началѣ гражданской войны романъ П. Ергушова «На древнемъ рубежѣ».

Кто очетъ познакомиться съ современнымъ бытомъ казаковъ, такъ тщательно теперь разрушаемымъ большевиками, кто хочетъ понять то, что отмѣтили въ своихъ воспоминаніяхъ ген. Деникинъ и г. Биркинъ, тому я настоятельно совѣтую прочитать этотъ романъ. Въ немъ отразилась жизнь офицера, есаула Лукина, въ родномъ хуторѣ среди казаковъ, въ мѣсяцы начала гражданской войны на Югѣ Россіи.

Описаніе казачьяго быта, яркій народный говоръ, то, что принято называть «фоль-клоромъ», нравы станичные, общеество маленькаго городка, переживающее безвременіе и безначаліе, проповѣдь коммунизма, казаки твердые и казаки, уже готовые на измѣну своему прошлому, дѣдовскому завѣту, горцы татары, общій ѣнокосъ, хозяйственныя заботы Лукина и подготовка къ жестокой войнѣ, маленькая интрижка съ простой казачкой и глубокая любовь, Пасхальные, весенніе обычаи, танцы, посидѣлки и, наконецъ, страшные кровавые бои съ большевиками, все это, какъ въ зеркалѣ, нашло отраженіе въ прекрасно написанномъ романѣ г. Ергушова. Языкъ его ярокъ и красоченъ, описанія живы, образы начертаны смѣлою увѣренною рукою. Много въ романѣ казачьихъ бытовыхъ пѣсенъ, много яркихъ красокъ Читая его чувствуешь и крѣпость молодыхъ губъ краеивой казачки, пахнущихъ при поцѣлуѣ купоросомъ и яркую прелесть пестрыхъ бешметовъ и черныхъ и ѣрыхъ и малиновыхъ черкесокъ и материнскую любовь матери казачки и дружбу казачекъ-подружекъ.

Въ романѣ есаулъ Иванъ Петровичъ Лукинъ съ простыми казаками и казачками то весело и рьяно танцуетъ лезгинку... «— Иванъ Петровичъ! Иванъ Петровичъ! Твой ладъ! Изволь танцовать! — кричалъ подвыпившій хозяинъ.

— Просимъ! — подмигнула Дуня, разжигая Лукина. Всѣ дружно ударили въ ладони. Длинно-бородый Панфилъ ловко забарабанилъ по столу ножемъ и вилкой. Есаулъ выскочилъ изъ за стола.

— Харцъ! Харцъ! — крикнула фельдшерпха, мужъ которой пристально слѣдилъ за ловкими па танцующаго.

— Экій чортъ! Экій дьяволъ! Ты въ балетѣ учился?! — покачиваясь на широко разставленныхъ ногахъ, громко воехищался Язычковъ...

То этотъ же есаулъ однимъ взглядомъ, однимъ рѣшительнымъ и смѣлымъ движеніемъ укрощаетъ начинающійся бунтъ казаковъ.

— Зачѣмъ выстроили отрядъ? — предательскимъ выстрѣломъ грянуло въ епину Лукина. Отъ этого удара у есаула зарябило въ глазахъ. Митинги, разстрѣлы солдатами своихъ офицеровъ, развалъ арміи — всѣ эти жуткія картины съ молніеносной быстротой пронеслись въ его головѣ.

Оглянувшись, онъ сразу отыскалъ угрожающее жало.

— Красные отступаютъ, сейчасъ атакуемъ, — твердо сказалъ Лукинъ, не спуская глазъ съ урядника Карпова.

— Довольно лить нашу кровь, мы не пойдемъ, — заявилъ тотъ, взглядами по сторонамъ, какъ бы подсчитывая своихъ единомышленниковъ:

«Еще минута и все потеряно», мелькнуло въ головѣ Лукина.

— Господа офицеры! Шашки вонъ! За мной въ атаку! Маршъ, маршъ! — словно качнувшись надъ пропастью, нечеловѣческимъ голоеомъ закричалъ Лукинъ и, взманувъ клинкомъ помчался къ колоннѣ.

«Все равно — пуля въ спину, пуля въ лобъ», — пронеслось въ его еознаніи.

— Ура! — рванулись офицеры за командиромъ. И вдругъ раздался пронзительный страшный гикъ... Мурашки побѣжали по тѣлу. Вздрогнула земля... И, сорвавшись съ мѣста, конная туча помчалась за офицерами. Выстрѣлы, крики, кровь, стонъ, ржаніе лошадей, — все слилось въ сплошной гулъ. «Ура», рвалось изъ грудей казаковъ. «Ура! Ура!», кричали, отстрѣливаясь на бѣгу, красноармейцы»...

Сакими яркими, полными жизни и движенія сценами переполненъ и насыщенъ романъ. Его читаешь легко, какъ холодное кавказское вино пьешь. Онъ читался бы еще легче, если бы авторъ по своей молодости не увлекался бы тѣмъ, что незамѣтно входитъ въ нашу теперешнюю литературу и что несомнѣнно портитъ нашъ прекрасный Русскій языкъ. Это — не всегда удачныя и точно нарочно придуманныя сравненія. Идетъ это къ намъ отъ писателей С. С. С. Р., гдѣ эта скверная мода выкупаетъ бѣдность содержанія.

Такія выраженія, какъ: — «затягивалъ узелъ событій Лукинъ», или: — «каменной стѣной тянулась линія фронта, скованная молчаніемъ», «поливаемые огнемъ стонущихъ отъ хохота орудій», «мгновеніе царило напряженное равновѣсіе», «По конямъ! — разрядился есаулъ», романа не красятъ, но, напротивъ, вызываютъ досадливое недоумѣніе. Г. Ергушевъ имѣетъ прекрасный стиль и уснащать романъ такими «фіоритурами», пахнущими совѣтской напыщенной литературой, ему просто не слѣдуетъ.

Въ П. Ергушевѣ вижу писателя большого и потому не боюсь сказать ему и о недостаткахъ, къ счастью не частыхъ и не большихъ, его прекрасно написаннаго романа.

Вѣковой юбиляръ

... Вы солдаты смерти и я васъ посылаю туда, гдѣ смерть...

Легіонеры у труповъ убитыхъ арабовъ.

Ровно вѣкъ исполнился со дня королевскаго декрета, положившаго основаніе Французскаго Иностраннаго Легіона. Покрытый вѣковой славой, рожденный въ огнѣ боевъ, Иностранный Легіонъ праздновалъ въ апрѣлѣ 1931-го года свой столѣтній юбилей.

Сто долгихъ лѣтъ, — сто лѣтъ ратныхъ подвиговъ, побѣдъ, завоеваній. Въ шелестѣ славныхъ знаменъ полковъ Легіона, слышатся отзвуки легендарныхъ его подвиговъ. Пройдены въ походахъ сотни тысячъ километровъ, пролиты рѣки крови, въ 60-ти градусную жару, въ леденящій холодъ, — идутъ босыя и голодныя, окруженныя во сто кратъ сильнѣйшимъ врагомъ и нигдѣ никогда Легіонъ не зналъ пораженій Въ смерти не есть пораженіе — это побѣдная пѣснь храбрыхъ.

Подъ боевыми наградами гнутся древки штандартовъ Легіона. Фуражеры, ленты, пальмы, нашивки... Нѣтъ въ Легіонѣ полка, не стяжавшаго себѣ славы на полѣ брани. Знамя Легіона — первое во всей Французской арміи по числу боевыхъ наградъ.

Кровью легіонеровъ орошены земли Европы, Азіи, Африки, Америки. Всюду, гдѣ требуется хладнокровіе, выдержка, храбрость и жертвенность — иностранный Легіонъ идетъ впереди. Камерунъ, Марокко, поля Шампани и много другихъ мѣстъ видѣли подвиги легіонеровъ и слышали ихъ кличъ: «Впередъ къ побѣдѣ или смерти»...

100 лѣтъ и ни одной минуты передышки. Разбитъ врагъ въ одномъ мѣстѣ — маленькая передышка и снова «мѣшокъ на спину» и туда, гдѣ врагъ еще силенъ, гдѣ онъ грозитъ и наступаетъ. И подчасъ въ схваткахъ грудь о грудь остается отъ батальона лишь два-три десятка покрытыхъ ранами, искалѣченныхъ легіонеровъ, но зато окрыленныхъ видѣніями побѣдъ, въ предсмертномъ бреду, стремящихся къ ней...

Дьяволы, а не люди! — говорили мексиканцы, уничтоживъ въ Камерунской битвѣ, послѣ ожесточеннаго сопротивленія, отрядъ легіонеровъ. Въ гордомъ отвѣтѣ на предложеніе сдаться » лучше смерть! — сквозитъ сказочная красота духа, непобѣдимое торжество обреченныхъ.

Эту традицію духа, Легіонъ, пронесъ сквозь славное столѣтіе своего существованія и сохранилъ по се годняшній день. И не случайно званіе «легіонеръ» включаетъ въ себя доблесть первоклассnаго солдата-рыцаря. Сама обстановка жизни легіонера создаетъ этотъ образъ.

Оторванныя отъ всего свѣта, въ дикой Африкѣ, на передовыхъ постахъ культуры и цивилизаціи — тамъ, гдѣ начинается неизвѣстное, первобытное царство непокоренныхъ племенъ, сохранившихъ добиблейскую культуру и нравы и не двинувшихся въ своемъ развитіи со временъ Карфагена, гдѣ властвуетъ жестокій законъ пустыни: «смерть побѣжденному»... тамъ легіонеръ можетъ разсчитывать только на себя и на соратниковъ, ибо у «тѣхъ» пощады нѣтъ.

Тяжелая обстановка быта и жизни легіонера, постоянныя передвиженія, гдѣ все — винтовку, патроны, провіантъ, воду, одежду, лопату — все переносится на собственныхъ плечахъ, передвиженія происходятъ въ неизвѣстныхъ мѣстахъ, гдѣ на каждомъ шагу, ожидаетъ пуля араба, все это выковываетъ закаленный типъ легіонера, презирающаго опасность, презирающаго самую жизнь, во имя даннаго Фран-

---

Этотъ романъ «На древнемъ рубежѣ» дастъ отвѣтъ на тѣ вопросы, что ставятъ себѣ въ своихъ замѣткахъ по поводу быта казаковъ и ген. Деникинъ и г. Биркинъ, они отвѣтятъ и объяснятъ и то, что такое нѣкоторое обособленное движеніе среди казаковъ, которое неумѣло и неумно называютъ «самостійностью», имѣетъ свое основаніе и свои корни.

Сохранятъ ли, удержатъ ли въ большевицкомъ рабствѣ казаки свои прекрасные родственные, семейные обычаи, какъ сохранили они и пронесли черезъ многія столѣтія своего служенія Государямъ Русскимъ, неизмѣнно благоволившимъ къ казакамъ и считавшихъ казаковъ лучшей жемчужиной Русской короны? Это покажетъ будущее, этому можетъ помочь казачья эмиграція и этому несомнѣнно помогутъ и такія произведенія, какъ романъ Ергушова: — «На древнемъ рубежѣ».

П. Красновъ.

ціи слова... «и службу свою обязуюсь нести честно, добросовѣстно и чистосердечно...»

Ландскнехты французскихъ колоній — легіонеры приносятъ съ собой въ Легіонъ забвеніе прошлой жизни, имени, Родины. Интернаціональная, разноязычная масса сливается здѣсь въ единую монолитную.

Профессіональные бойцы, солдаты смерти, за гроши несутъ всю тяжесть колоніальной службы, подъ итоговой чертой столѣтняго юбилея, воздвигли грандіозный столбъ славы, дали культурѣ и цивилизаціи возможность проникнуть во всѣ поры первобытной жизни колоній.

И каждый находящійся въ рядахъ легіона, отдавая дань первому столѣтію своихъ рядовъ, долженъ уважать и гордиться пройденнымъ крестнымъ путемъ Легіона. **Легіонеръ.**

РУССКІЕ ВО ФРАНЦУЗСКОМЪ ИНОСТРАННОМЪ ЛЕГІОНѢ.

Французскій Иностранный Легіонъ глубоко вошелъ въ исторію русской эмиграціи. Тысячи русскихъ солдатъ, казаковъ и офицеровъ провели долгіе годы военной страды, подъ заслуженными и славными знаменами пяти полковъ Иностраннаго Легіона, заполнивъ новыя, славныя страницы въ лѣтописяхъ сегодняшняго Легіона.

На долю русскихъ легіонеровъ выпала тяжесть

Корреспонденты «Часового» — легіонеры Скупинскій и Урянскій.

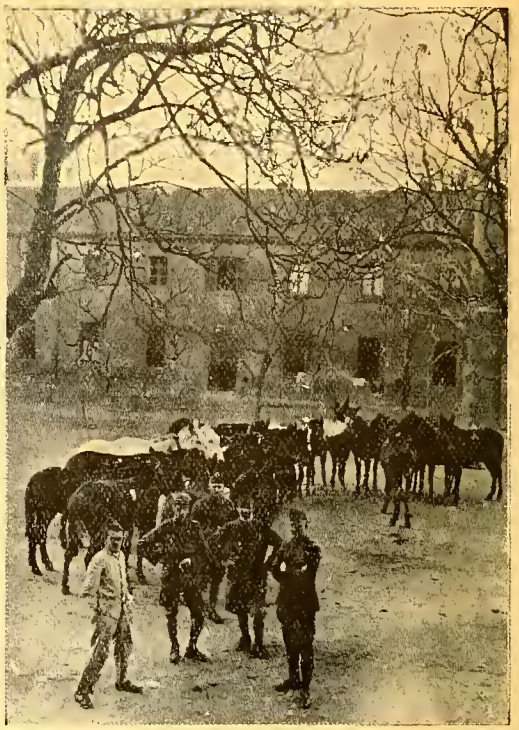

Казармы 1-го полка въ Сайда. Группа русскихъ легіонеровъ. Справа капралъ Е. О. Пентлиховскій.

борьбы съ рифянами, кабиллами, туарегами, друзами и другими возставшими племенами въ періодъ 1925-1927 г. г.

Въ раскаленныхъ пескахъ Марокко, на каменистыхъ кряжахъ Сиріи и Ливана, въ душныхъ ущельяхъ Индо-Китая, — повсюду разсѣяны кости безвѣстныхъ русскихъ героевъ, самоотверженно и безкорыстно дравшихся за честь французскаго знамени. Можно смѣло сказать, что лишь доблестью тысячъ русскихъ легіонеровъ Франція сохранила свои владѣнія отъ возставшихъ ордъ.

Въ Иностранномъ Легіонѣ русскіе бойцы прошли первоклассную практическую и теоретическую военную школу, усвоили новѣйшіе пріемы и тактику боя, пріобрѣли тренировку въ трудной и сложной партизанской войнѣ, подготовивъ такимъ образомъ, опытныя, закаленныя кадры бойцовъ для будущей Русской Арміи. Прошедшіе всѣ этапы Великой и Гражданской войны, русскіе дали Легіону сотни опытныхъ и талантливыхъ офицеровъ и унтеръ-офицеровъ, являющихся дисциплинированной и боеспособной и наиболѣе цѣнимой частью Легіона. Объ этомъ ярко и наглядно говорятъ многочисленныя награды, незапятнанныя военныя книжки и лестные отзывы начальства.

Русскіе, какъ никто, съумѣли расположить къ себѣ иностранцевъ — своею отвагой, радушіемъ, высоко чтимымъ товариществомъ къ собратьямъ по оружію, чуткостью и уваженіемъ къ нравамъ и обычаямъ иностранцевъ, къ ихъ языку.

Сейчасъ, къ столѣтію Легіона порѣдѣли ряды русскихъ легіонеровъ. **2-3 тысячи русскихъ, большинство въ кавалеріи, продолжаютъ службу, не по-**

Чины Донского Хора Атамана Платова у памятника убитымъ 1 кав. полка въ Марокко.

ВОТЪ ИХЪ ИМЕНА:

Поволоцкій, Поповъ, Фоминъ (кажется, корнетъ 20 Др. Финлянд скаго п.), Павловскій, Горбачевъ (сотникъ Войска Донск.), Любовицкій (поручикъ 6 ул. Литовскаго п.), Колтуновскій (б. кад. Орловскаго Бах. к к. и Елисаветгр. кав. уч., шт. рот. одного изъ драгунскихъ полковъ), Черненко, Колотилинъ (сотн. Войска Донского), Кострюковъ (сотн. Войска Донск.), Новиковъ, Дрееръ, Ивановъ, Поповъ, Стульчинскій, Енохинъ (казакъ Донск. войска и Колесниковъ.

Нашъ подписчикъ шт.-ротм. С. Голубинцевъ любезно прислалъ намъ этотъ снимокъ памятника на могилѣ павшихъ за честь Франціи русскихъ легіонеровъ

ВѢЧНАЯ ПАМЯТЬ!

Каховка

Памяти генерала Врангеля.

(Изъ записокъ бѣлаго офицера въ 1920 г.).

Послѣ занятія краснымп 25 іюля 1920 г. такъ называемаго Каховскаго плацдарма у Днѣпра, положеніе Русской Арміи значительно ухудшилось. Высшее командованіе предпринимало многочисленныя попытки отбить этотъ плацдармъ у непріятеля обратно, но огромный численный перевѣсъ противника позволилъ ему всегда парировать ударъ. Разсказъ начинается именно съ одной изъ такихъ попытокъ овладѣнія каховскимъ плацдармомъ, предпринятой въ сентябрѣ 1920 г. **Авт.**

.....

... Страшное мѣсто эта Каховка! Въ какую сторону отъ нея ни пойти, куда ни глянуть, — всюду одна и та же желтая, выжженная солнцемъ степь съ ея рѣдкими бугорочками и крошечными балочками. И всюду у этихъ бугорочковъ и въ этихъ балочкахъ жуткіе кровавые слѣды бойни: ободранные красные конскіе трупы и костяки, свѣже насыпанные холмики съ крестиками и безъ крестиковъ и тяжелый удушающій запахъ изъ снятыхъ, либо еще стоящихъ, давно перезрѣлыхъ и выколосившихся хлѣбовъ...

Стало извѣстно, что назначено рѣшительное наступленіе, и что Каховку надо взять во что бы то ни стало и какъ можно скорѣй...

Подъ самый вечеръ, рысью, выѣзжаемъ на позицію изъ хуторка, гдѣ стояли пару дней въ резервѣ. Мѣстность за хуторомъ сразу мѣняетъ свой видъ: почва становится совершенно песчаной, начинаются сплошныя заросли. Длинными тоненькими полосками, то подымаясь на холмики, то пропадая гдѣ-то въ ложбинкахъ, и, наконецъ, совершенно исчезая въ помутнѣвшей отъ надвигавшейся мглы дали, кой-гдѣ чернѣютъ виноградные ряды и садики одинокихъ, разбросанныхъ, еще уцѣлѣвшихъ или уже разрушенныхъ хуторковъ. Мы останавливаемся у одного изъ нихъ. Слѣва отъ насъ по бугрямъ вспыхиваютъ одинъ за другимъ, разрывы тяжелыхъ непріятельскихъ снарядовъ и грохотъ стономъ стоитъ по долинѣ. — Здѣсь устанавливаемъ пушки и располагаемся ночевать. Но уже часа черезъ три будятъ, и вслѣдъ за пушками по тяжелой песчаной дорогѣ мы идемъ еще съ версту дальше. Въ какой-то глубокой глухой балкѣ команда — «стой!» и «съ передковъ!» Останавливаемся рядомъ съ другой батареей, беремъ ея «установки», подкапываемъ хобота орудій и складываемъ у каждаго изъ нихъ снаряды. Темный горизонтъ слѣва вдругъ вспыхиваетъ длинными блѣдными огнями. Разъ, другой, третій... Балка ужасающе гремитъ и снаряды сосѣдней батареи съ воемъ уно-

кладая оружія, свыше 15 лѣтъ, въ ожиданіи близкаго часа призыва подъ родныя знамена на борьбу за освобожденіе дорогой Родины Россіи.

Эти оставшіеся, съ безчисленными наградами, нашивками, ранами, прожженные африканскимъ солнцемъ, закаленные въ бояхъ, вѣрятъ въ грядущій побѣдный часъ и встанутъ, какъ одинъ, подъ родныя знамена, на защиту матери отчизны, съ вошедшимъ въ кровь боевымъ кличемъ: — Baionette au canon! En avant! Pour la Patrie!..

Легіонеръ.

сятся куда-то въ пространство. Наши орудія тоже щелкаютъ замками, и изъ темноты доносится знакомый хриплый голосъ старшаго офицера: — «Ор-рудіями правое, гранатой, огонь!..» — Огни и грохотъ слѣпятъ и заглушаютъ все. Кажется, все небо полыхаетъ теперь бѣлыми огнями вспышекъ. — «Номера, заготовить десять гранатъ! Пять секундъ выстрѣлъ!..» — Мы знаемъ, что пѣхота подходитъ теперь къ большевицкимъ окопамъ и проволокѣ, которую мы штурмовали и брали уже, по крайней мѣрѣ, разъ пять. Брали или почти брали, а вслѣдъ затѣмъ отходили обратно, обойденные цѣлыми полчищами съ другихъ сторонъ... Неужели не удастся и теперь, неужели не возьмемъ и на этотъ разъ? Если не возьмемъ, неужели отходить снова?.. — Нѣтъ, что угодно, только не это!..

Нервы напрягаются до предѣла, — въ общемъ хаосѣ не слышно, не разобрать уже ни команды, ни свиста подлетающихъ большевицкихъ снарядовъ, ни собственныхъ словъ. Яркое пламя вспышекъ съ рѣзкимъ чередованіемъ ночи слѣпитъ глаза почти до потери зрѣнія, чуть различаешь лица возлѣ стоящихъ людей. — Сколько это длится: минуты, часы ли уже или и того больше?.. Къ орудію больно прикоснуться, при откатѣ на полозьяхъ его отъ жары потрескиваетъ масло...

Вотъ, начинаетъ свѣтать. Кустъ лозы, за которымъ стоитъ наша пушка, сразу вынырнулъ теперь передъ глазами, — на темныхъ листьяхъ его поблескиваютъ капельки росы...

Но что же дальше, что принесетъ намъ утро?..

Проходитъ часъ и больше, — становится совсѣмъ свѣтло. Мы стрѣляемъ почти на тѣхъ же установкахъ, прицѣлы колеблются развѣ что на 10 дѣленій, а большевики ураганнымъ огнемъ бьютъ по всѣмъ окрестнымъ виноградникамъ и хуторамъ. Впереди, гдѣ у Днѣпра нависло молоко тумана, цѣлой бурей бушуютъ пулеметы: ихъ разслыхать только сейчасъ въ перерывахъ грохота пушекъ. А дальше, вѣрно, уже на другомъ берегу рѣки въ небѣ кверху ползетъ свинцово-бѣлый шаръ — большевицкая колбаса... — Сердце сжимается болью: ясно, что атака не принесла никакихъ перемѣнъ...

Сѣрый, чисто осенній денекъ съ припухлымъ свинцовымъ небомъ, отъ поры до времени сыпетъ мелкій дождь. На батареѣ блѣдныя отъ безсонной и тревожной ночи лица, какъ-то не хочется ни говорить, ни думать, вотъ только бы забыться гдѣ-нибудь подъ кустикомъ на полчасика, да вздремнуть. Но проклятый дождь...

Въ полдень привозитъ кухня жиденькій борщъ безъ хлѣба, часа черезъ два прибываетъ и хлѣбъ. Да не хочется даже и ѣсть...

Къ вечеру человѣка четыре насъ офицеровъ идемъ на наблюдательный пунктъ. Я долженъ съ наступленіемъ ночи пробраться къ цѣпямъ нашей залегшей пѣхоты, чтобы на завтра корректировать отъ туда огонь батареи, капитанъ Г. съ Л. остаются на пунктѣ. В. долженъ наладить связь. — Отъ бугорка къ бугорку, отъ ложбинки къ ложбинкѣ, завязая въ сыромъ и влажномъ отъ дождя шуршащемъ пескѣ, шагаемъ другъ за другомъ, забираясь въ густые темно-зеленые виноградники, подтыканные палочками и по кустикамъ окопанные землей. На ходу нагибаемся, приподымаемъ кверху широкіе намокшіе листья, срываемъ и жуемъ черныя кисти чудныхъ зернистыхъ ягодъ. Батареи молчатъ, только отъ поры до времени щелкнетъ вдругъ впереди то тамъ, то здѣсь легкій сухой ударъ и провизжитъ стороной пулька.

Вотъ полземъ на высокій песчаный бугоръ, — дальше итти некуда, — за кустомъ осторожно устанавливаемъ трубу и начинаемъ пристрѣливаться, готовимся къ завтрашнему дню. Едва батарея даетъ два-три выстрѣла, большевики начинаютъ отвѣчать одной тяжелой пушкой. Грохочущіе разрывы ея снарядовъ ложатся у самой нашей батареи, подымая громадные черные столбы дыма и давая отъ себя въ потемнѣвшемъ воздухѣ массу искръ. Поневолѣ надо замолчать: вечерняя темнота слишкомъ выдѣляетъ вспышки нашихъ орудій и указываетъ нашу позицію. Лежимъ на бугрѣ, пока не темнѣетъ совсѣмъ. Тогда я встаю, прощаюсь и иду съ бугра внизъ. Внизу опять густой и мокрый виноградникъ, въ немъ отъ ночи совсѣмъ черно. Двигаюсь только ощупью, стараясь не терять направленія и помня, что долженъ црійти сперва къ маленькому бѣленькому домику, который такъ ясно видѣлъ до темноты съ бугра. Гдѣ-то подальше за домикомъ и должна лежать наша цѣпь. — Я иду минутъ пять, потомъ десять, — винограднику нѣтъ конца, а домика не видать. Останавливаюсь, прислушиваюсь, силюсь разглядѣть темноту, силюсь хоть что-нибудь увидѣть... Чуть шелестятъ виноградные листья да гдѣ-то каплетъ съ листа на листъ вода... Сердце сжимается: ну, а вдругъ потерялъ направленіе и вышелъ не къ домику, а куда-нибудь вбокъ? Обостренный слухъ различаетъ какой-то необычайный шелестъ: шаги... Да, идутъ. Беру въ руку свой карманный браунингъ — единственное имѣющееся у меня оружіе — и двигаюсь впередъ.

— Кто идетъ? — Ясно слышу по оклику, что офицеръ. Еще черезъ пару минутъ ложусь рядомъ съ пѣхотнымъ телефонистомъ въ песокъ, подкапываю его впереди себя поданной мнѣ лопаткой и вызываю батарею. Отвѣчаетъ Г. Сговариваемся на случай тревоги ночью о сигнальныхъ ракетахъ, о связи съ батальономъ и пр. — «Ну, значитъ, до завтра, спокойной ночи!» — «Спокойной ночи!..» — Послѣ съ полчаса бесѣдую съ пѣхотинцами и вдругъ какъ-то незамѣтно для самого себя засыпаю, уткнувшись головой въ песокъ...

... Просыпаюсь отъ какой-то непонятной тряски, — да, меня крѣпко трясутъ за плечи. Сдѣлавъ усиліе, открываю глаза: телефонистъ докладываетъ, что меня вызываетъ командиръ батареи. Беру трубку. — «Снимаемся, отходимъ прямо на Ч., т. к. красные обошли насъ съ сѣверо-востока. Вернитесь сейчасъ же на батарею. Пѣхота получитъ распоряженіе отъ своихъ...»

Итакъ, снова отступаемъ, снова у Ч!.. — Мозгъ облегаютъ тяжелыя мучительныя мысли... Встаю, иду къ ротному проститься и прежнимъ путемъ черезъ песчаный бугоръ возвращаюсь на батарею. Орудія уже стоятъ въ запряжкахъ и минутъ черезъ десять мы снимаемся и отходимъ....

...И вотъ опять Перекопъ. Я давно его не видѣлъ и не думалось мнѣ уже, что я буду опять цѣлыми днями видѣть его передъ собой, какъ бывало это такъ часто въ прошломъ. Но вотъ онъ опять...

Какое жуткое, страшное зрѣлище! Да вѣдь это подлинно царство смерти, царство разрушенія, хаоса и могилъ! Ни единой души, ни единаго живого существа... Словно черепа мертвецовъ съ зіяющими глазными впадинами, глядятъ кругомъ бѣлые остовы разрушенныхъ домовъ, страшно чернѣя своими оконными нишами и отверстіями выбитыхъ дверей. Всюду груды камней, кирпича, мусора и глыбы обожженной и прессованной въ мѣстахъ паденій снарядовъ земли, а кругомъ цѣлые безконечные лабиринты колючей проволоки, рогатинъ и заставъ. Гдѣ-то слѣва, въ сторонѣ надъ всѣмъ этимъ хаосомъ поднялась ввысь и словно повисла въ воздухѣ своимъ оторваннымъ снарядомъ угломъ бѣлѣющая колокольня церкви съ зеленымъ куполомъ и золотымъ крестикомъ наверху. Крестикъ высоко и ярко блеститъ... Тишина. Тишина смерти и сотенъ могилъ...

За перикопскимъ валомъ становимся на позицію и начинаемъ пристрѣлку. А на другой день съ самаго разсвѣта большевики тучами лѣзли уже на валъ, и скоро новыя сотни могилъ прибавились къ прежнимъ, раскинутымъ по степи у Перекопа...

Недѣли двѣ была полная тишина, но это была страшная тишина передъ бурей. Это чувствовалось, объ этомъ говорило рѣшительно все.

Съ наблюдательныхъ пунктовъ нашихъ батарей изо дня въ день видѣли мы огромныя подходящія колонны свѣжихъ силъ большевиковъ. Въ стереотрубы при хорошей видимости можно было отчетливо различить отдѣльныя группы пѣшихъ, всадниковъ и упряжки орудій...

Ждали каждый день, ложась съ темнотой по своимъ землянкамъ, что съ разсвѣтомъ, завтра, начнутъ они лѣзть опять. Ждали спокойно и сосредоточенно, твердо зная, что конечной побѣды надъ нами врагу не достичь. На батареяхъ сложили груды снарядовъ, ежедневно повѣряя и разрабатывая пристрѣлку, на валу пѣхота хлопала пулеметами, почти каждую ночь выйдя на развѣдку, но пока была тишина...

— Знаете, М. Г., — сказалъ мнѣ какъ-то вечеромъ отдежурившій весь день на наблюдательномъ пунктѣ В. — Сегодня видѣли у нихъ колонну артиллеріи верстъ пять длиной...

Вечеръ былъ тихій-тихій, морозъ отчаянно крѣпчалъ. Мы постояли, поговорили еще, и я простился...

... И вотъ началось... Было еще совершенно темно и даже далекъ былъ часъ разсвѣта, когда они начали бить. Насъ большинство не спало, и всѣ тотчасъ же спокойно безъ команды начали собираться и подходить къ пушкамъ. — «Началось... Ну, началось...» — слышно были только по отдѣльнымъ группамъ...

Огонь противника непрерывно возросталъ, снаряды по самымъ разнообразнымъ направленіямъ и сразу буквально десятками выли и рвались кругомъ. На разсвѣтѣ всюду стоялъ уже одинъ сплошный и ни на секунду не прерывающійся грохотъ, и огромные клубы черныхъ разрывовъ стыли и висѣли, почти не расходясь, въ неподвижномъ морозномъ воздухѣ. Передняя цѣпь большевиковъ лежала уже у нашей проволоки, скошенная почти цѣликомъ. Подойти другимъ цѣпямъ не было никакой возможности, и, казалось, участь сегодняшняго боя уже безповоротно рѣшена; но снаряды все сыпались и сыпались на валъ, за него и у проволоки, сыпались дождемъ, не переставая ни на минуту. Вотъ цѣлая «очередь» гранатъ ложится прямо передъ батареей, вотъ еще ближе сбоку отъ нея, вотъ почти у щитовъ орудій... Въ слѣдующую секунду батарея закрывается густымъ дымомъ, — за нимъ не видно даже сосѣднихъ орудій... Новый свистъ подлетающихъ снарядовъ, — но грохотъ уже гдѣ-то въ сторонѣ, справа, еще разъ — и еще правѣй... Минуло. Облегченно вздыхаемъ. Но работа наша не остановилась ни на минуту, за орудіями не дрогнулъ никто...

Уже давно полдень, уже мы почти вовсе не стрѣляемъ, — цѣлей почти и нѣтъ, — но противникъ и не думаетъ стихать. По дорогѣ за батареей тянутся повозки съ ранеными и убитыми на валу, съ каждымъ часомъ число ихъ непрерывно растетъ. У насъ въ батареѣ пока что только нѣсколько раненыхъ, въ большинствѣ легко. Да и вся батарея состоитъ изъ полсотни людей, — передки и зарядные ящики позади въ резервѣ, — отходить не думаетъ, конечно, никто...

Только далеко послѣ заката, въ полной темнотѣ стало, наконецъ, стихать. Къ частямъ покатили, разсыпая по дорогѣ горячіе угли, кухни и повозки съ продуктами, и измученные голодные люди начали ѣсть и отдыхать...

Среди ночи будятъ. Приказано сниматься съ позиціи и отходить. — «Неужели на Юшунь? И почему?» — слышатся кругомъ разспросы... По рядамъ приказаніе не курить и соблюдать тишину. Говорятъ, что отходимъ просто потому, что на Перекопѣ мы прикованы и не имѣемъ возможности маневрированія, у Юшуни же якобы великолѣпная позиція съ полной возможностью маневренныхъ движеній, которую еще не такъ давно хорошо использовалъ второй корпусъ. Но говорятъ также и о другомъ: говорятъ, что наканунѣ красные прорвались гдѣ-то справа по замерзшему Сивашу въ Карповой балкѣ и держатся въ ней и посейчасъ». — «Морозъ вредитъ намъ», — сказалъ кто-то...

Шли всю ночь, а съ утра начали обходить большое озеро, двигаясь уже въ обратномъ направленіи, и только къ вечеру, когда начало темнѣть, спустились въ глубокую и широкую долину, съ одного края которой пріютилась деревня и одинокій хуторокъ. — «Карпова балка», — услышалъ я названіе деревни...

А впереди все время шелъ ожесточенный бой. Грохотъ орудій какъ-то чудовищно гулко звучалъ въ стоячемъ неподвижномъ воздухѣ и непрерывный рокотъ пулеметовъ съ отчетливой ясностью доносился еще за добрыхъ три-четыре версты. По дорогѣ безконечной непрерывающейся лентой ползли навстрѣчу повозки съ ранеными и прикрытыми брезен-

тами трупами, тянулись толпы плѣнныхъ, оборванныхъ, полураздѣтыхъ красноармейцевъ...

Расположились въ самой деревнѣ, биткомъ набитой людьми. Морозъ все крѣпчалъ. Разсказывали, что такой морозъ былъ въ Крыму только лѣтъ 40 назадъ. Люди развели соломой костры и, сидя кружками, грѣлись и жевали мерзлый хлѣбъ. Длинная-длинная ночь тянулась мучительно медленно, и такъ хотѣлось уже скорѣе разсвѣта и дня, хоть и было ясно, что съ разсвѣтомъ снова начнется адъ...

Вотъ, наконецъ, гдѣ-то далеко сзади насъ надъ землей чуть побѣлѣло и медленно обозначилась серебристо-бѣлая, вся густо закутанная морознымъ инеемъ степь. Кругомъ потускнѣли огни, тихо пропали гдѣ-то въ бездонной пропасти неба звѣзды, а само оно раздалось куда то вширь и засѣрѣло по бокамъ... — Впереди у завала, за которымъ мы проводили ночь, откуда-то показалась кучка людей. Все больше и больше, они идутъ, повидимому, прямо къ намъ... Что это?.. — Да вѣдь это они, красные... — Уже доносятся ихъ голоса, уже слышенъ ихъ крикъ: — «Бѣлые, сдавайся, сюда, къ намъ!..» — Мы бѣжимъ къ батареѣ. Ярко-ослѣпительная полоса огня у жерла одного изъ нашихъ орудій уже метнулась впередъ, грохотомъ заглушая крики. Вслѣдъ за разрывомъ затихло все и только потомъ доносится какое-то: «а-а-а»... Видно, какъ цѣпь ложится, какъ отдѣльные люди въ ней отбѣгаютъ къ сторонѣ. Пули сыплются теперь оттуда цѣлымъ дождемъ. Наше орудіе продолжаетъ стрѣлять, къ нему присоединяется другое, а кругомъ во всѣ стороны неистово летятъ передки и уносы, волоча за собой убитыхъ коней, падаютъ и ползутъ по землѣ люди и перемѣшались крики команды и вопли раненыхъ. Слѣва начинаетъ строчить пулеметъ. Пули со скрежещущимъ визгомъ бьютъ въ щиты орудій, косятъ заиндѣвѣвшій степной бурьянъ... Снимаемъ замки и отбѣгаемъ къ другому концу села. Намъ навстрѣчу подходитъ уже резервная цѣпь и развертывается лава кубанцевъ. Красные отходятъ, безпорядочно расыпаясь во всѣ стороны, и черезъ четверть часа мимо насъ проходятъ новыя толпы захваченныхъ въ плѣнъ... Собираемъ уцѣлѣвшихъ, но увы, — немногихъ людей, передки, беремъ пушки и кой-какъ тянемся въ ближайшій резервъ. Бой уже кипитъ вокругъ въ полномъ разгарѣ...

Истощенные огромными тяжелыми переходами и непрерывными перетасовками, лишенные вслѣдствіе этого своихъ оторвавшихся, а частью и потерянныхъ обозовъ, а потому въ эти дни буквально голодающія части съ совсѣмъ порѣдѣвшими рядами въ день по нѣсколько десятковъ разъ отбивали отчаянныя атаки красныхъ, тая буквально по часамъ... Это былъ уже четвертый день кошмарной схватки не на жизнь, а на смерть. Нервы и сознаніе притупились до полнаго равнодушія ко всему. Казалось, все самое страшное потеряло для людей свой смыслъ страшнаго: люди шли, падали и умирали или страдали отъ полученныхъ ими ранъ, — шли новые и новые, сколько могло лишь туда ихъ итти, и дѣлали то же, что и первые....

А красные безчисленной черной оравой, громадой давящей массы лѣзли къ нашимъ окопамъ и проволокѣ и, скошенные, падали въ высокій, серебристый отъ инея степной бурьянъ, и страшными гирляндами висли на этой колючей проволокѣ съ остекляннѣлыми глазами ужаса и кошмарныхъ мукъ. На мѣсто погибшихъ гнались все новыя и новыя ихъ орды, — имъ не было конца. Онѣ лѣзли и ночью, и днемъ, и на разсвѣтѣ, и на вечерней зарѣ, почти буквально не переставая лѣзть. Лѣзли на спящія отъ неимовѣрной усталости заставы и посты, на бьющія въ упоръ пушки, на скачущую на нихъ лаву кавалеріи, — лѣзли, чтобы погибнуть, — и гибли, по истинѣ, безъ числа...

Это начинаетъ походить на какой то гипнозъ смерти, — на сознательное убійство, но не на войну...

И вотъ, въ одномъ какомъ-то мѣстѣ остатки докатившейся до насъ, не уничтоженной оравы, ворвались и заняли нашъ окопъ. — Отходить было уже только въ море...

.....

... Итакъ, Россіи для насъ нѣтъ. Сзади насъ разостлалось Черное море, впереди Босфоръ, а справа раскинулся огромный, такой красивый издали Константинополь... Былъ голодъ, душила кошмарная грязь пароходныхъ трюмовъ, душила безпомощность и нищета. Не сдавалась только душа: вѣрили, что вмѣсто насъ, сбитыхъ, борьбу будутъ вести другіе, и будутъ вести до тѣхъ поръ, пока на ликѣ Россіи не сгинетъ подлая красная сыпь...

Декабрь 1920 г. **М. Г — ко.**

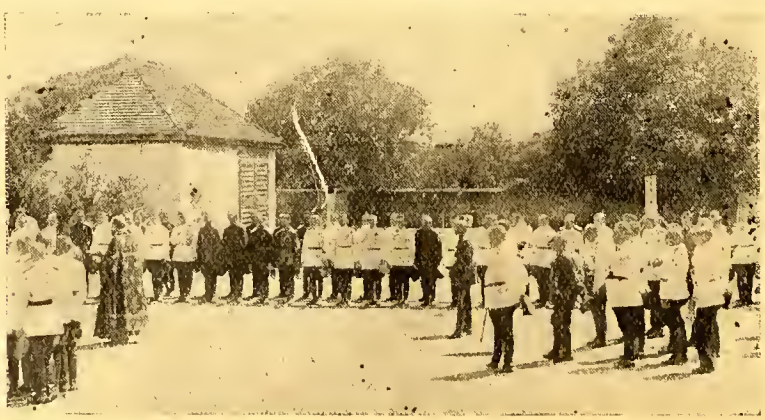

ПОСЛѢДНІЕ ЮНКЕРА

Молебенъ въ день производства въ офицеры 2-го выпуска Николаевскаго Кавалерійскаго Училища въ Бѣлой Церкви 1923 г.

(Фот. шт.-ротм. Голубинцева).

Совѣтскій дэмпингъ и его политическія цѣли

Міровая революція — вотъ основная цѣль коммунистовъ. Къ этой цѣли стремятся всѣ ихъ дѣйствія. Иныя ведутъ къ ней прямо: таковы, напримѣръ, войны СССР противъ его сосѣдей, коммунистическій терроръ и политическая пропаганда во всѣхъ странахъ міра. Другія дѣйствія служатъ для маскировки революціонныхъ намѣреній СССР, таковы, напримѣръ, — «примирительныя заявленія» совѣтскихъ дипломатовъ, чокающихся за столомъ съ кардиналами и почтительно пожимающихъ руку королямъ.

Большевики — гибкіе политики; они постоянно мѣняютъ методы своихъ дѣйствій, но цѣль ихъ остается неизмѣнной.

Въ первые годы послѣ захвата власти въ Россіи большевики разсчитывали на скорое наступленіе революціи въ Европѣ; они вели усиленную политическую пропаганду во всемъ мірѣ и тратили на нее огромныя средства. Слѣдуетъ, однако, признать, что ни большое умѣніе большевиковъ вести пропаганду, ни значительныя суммы не дали, все-же, тѣхъ рѣшительныхъ результатовъ, на которые они разсчитывали.

Одной изъ причинъ сравнительной неудачи искусственной большевистской пропаганды было относительно благополучное экономическое положеніе «буржуазныхъ» государствъ. Тяжкій послѣвоенный кризисъ, постигшій (хотя и не въ равной мѣрѣ) и страны побѣдительницы, и побѣжденыя, — оказался, все-же, не столь острымъ, чтобы бросить народныя массы въ объятія коммунизма.

Коммунистической революціи въ Европѣ, если не считать отдѣльныхъ вспышекъ, — не произошло.

Между тѣмъ, средствъ на веденіе пропаганды у большевиковъ становилось меньше. Совѣтская власть сама переживаетъ серьезный финансовый кризисъ и остро нуждается въ деньгахъ для осуществленія своихъ плановъ «соціалистическаго строительства». Твердой валюты въ СССР становится все меньше, а на обезцѣненные совѣтскіе «червонцы» — вести пропаганду въ широкомъ масштабѣ, конечно, нельзя.

Положеніе создалось для большевиковъ довольно затруднительное, но тутъ имъ на помощь пришло ухудшеніе экономическаго положенія въ Европѣ и Америкѣ, застой въ промышленности и торговлѣ, безработица — все то, что называется «экономическимъ кризисомъ» и что прекрасно знаютъ по своему горькому опыту разсѣянные по всему свѣту русскіе эмигранты.

Усилить этотъ кризисъ, увеличить страданія рабочихъ и тѣмъ толкнуть ихъ къ коммунизму — вотъ очередная задача большевиковъ. Не оставляя политической пропаганды, большевики въ настоящій моментъ особое значеніе придаютъ экономическому воздѣйствію на «буржуазныя» государства. Большевикамъ даромъ достались фабрики и заводы; обобравъ насеелніе Россіи, включая многомилліонное русское крестьянство, — они построили много новыхъ промышленныхъ предпріятій. Трудъ рабочихъ въ оплачивается въ СССР низко, значительно ниже, чѣмъ гдѣ бы то ни было въ Европѣ; кромѣ того широко примѣняется безплатный принудительный трудъ. Не приходится, поэтому удивляться, что большевики могутъ, при такихъ условіяхъ производить товары (пускай — не высокаго качества) по цѣнамъ, значительно болѣе низкимъ, чѣмъ въ другихъ государствахъ. Эти товары большевики усиленно вывозятъ заграницу, получая за нихъ валюту и, въ то-же время, ухудшая экономическое положеніе той страны, куда вывозятся совѣтскіе товары. Тамъ усиливается безработица въ отрасляхъ промышленности, продукты которой не могутъ продаваться по крайне низкимъ цѣнамъ товаровъ, вывозимыхъ изъ совѣтской Россіи; фабрики — останавливаются, положеніе всѣхъ слоевъ населенія ухудшается; пользуясь этимъ, коммунисты усиливаютъ пропаганду и она начинаетъ дѣлать большіе успѣхи въ рабочей средѣ.

Вывозя дешевые товары, большевики не только добываютъ себѣ валюту, но и толкаютъ рабочихъ «буржуазныхъ» государствъ на путь революціи.

Таковы цѣли и результаты совѣтскаго «дэмпинга», какъ принято называть выбрасываніе большевиками на иностранный рынокъ товаровъ по крайне низкимъ цѣнамъ.

Нужно отмѣтить, что совѣтскій «дэмпингъ» вреденъ не только для тѣхъ государствъ, въ которыя непосредственно вывозятся совѣтскіе товары, онъ вредитъ интересамъ и другихъ странъ. Такъ, напримѣръ, вывозъ совѣтскаго лѣса бьетъ по интересамъ не только лѣсопромышленниковъ и лѣсныхъ рабочихъ страны, куда вывозится совѣтскій лѣсъ; вывозъ совѣтскаго лѣса въ то-же время вредитъ промышленности и всѣхъ странъ, вывозящихъ свой лѣсъ, напримѣръ, — Финляндіи или Канады. Эти страны не могутъ, вслѣдствіи низкихъ цѣнъ на совѣтскій лѣсъ, конкурировать съ СССР и прекращаютъ ввозъ своего лѣса въ ту страну, куда ввозятъ лѣсъ большевики; коммунистическая пропаганды и въ этихъ странахъ получаетъ благопріятную почву для развитія.

Экономическая и политическая опасность совѣтскаго «дэмпинга» начинаетъ все больше и больше сознаваться иностранцами. Они начинаютъ все яснѣе отдавать себѣ отчетъ въ томъ, что необыкновенно дешевые совѣтскіе товары — опасная приманка, и что за ней слѣдуетъ — застой и разореніе мѣстной промышленности, увеличеніе безработицы и встаетъ грозный признакъ коммунистической опасности.

Быть можетъ, еще никогда за время существованія совѣтской власти не было такой обстановки, которая, какъ нынѣ, давала бы разсѣяннымъ по всему міру русскимъ людямъ возможность указывать и разъяснять иностранцамъ грозныя для нихъ послѣдствія сношеній съ большевиками. Кризисъ во всѣхъ странахъ міра—очень тяжелъ, совѣты все время выбрасываютъ дешевые товары. Эти факты—нельзя отрицать и трудно установить между ними связь.

Долгъ каждаго русскаго человѣка при всякомъ удобномъ случаѣ стараться разъяснять иностранцамъ

связь между совѣтскимъ «дэмпингомъ» и экономическимъ кризисомъ, столь сильнымъ въ большинвсѣхъ странахъ міра — очень тяжелъ, совѣты все ми начинаютъ понимать, какія тяжелыя послѣдствія долженъ имѣть ввозъ совѣтскихъ товаровъ и продажа ихъ по чрезвычайно низкимъ цѣнамъ.

Нужно ли доказывать, что русскій человѣкъ, ведя такую пропаганду, дѣлаетъ большое патріотическое дѣло? Онъ, тѣмъ самымъ, борется противъ полученія большевиками твердой валюты, необходимой имъ для поддержанія своего владычества надъ Россіей, и разрушительной работы во всемъ мірѣ; онъ препятствуетъ грабежу населенія Россіи, раздѣтому и голодному, у котораго отнимаются эти дешевые товары; онъ борется противъ застоя промышленности, противъ безработицы въ той странѣ, гдѣ самъ работаетъ и живетъ.

Имѣются спеціально сотавленныя брошюры о сущности и вредѣ совѣтскаго «дэмпинга», которыя могутъ помочь въ веденіи такой пропаганды. Стоятъ онѣ недорого и ихъ можно получать черезъ редакцію «Часового».

Но для успѣшнаго веденія пропаганды противъ совѣтскаго «дэмпинга» среди иностранцевъ — важенъ и примѣръ — т. е. полный отказъ русскихъ эмигрантовъ отъ покупки и продажи совѣтскихъ товаровъ.

Въ многочисленныъ русскиххъ лавкахъ часто продаются разныя, преимущественно, пищевые, продукты совѣтскаго происхожденія. На многихъ изъ нихъ на иностранныхъ языкахъ прямо обозначены названія совѣтскихъ «Пищетрестовъ», консервныхъ фабрикъ «Воля Труда» и т. п.

Товары эти выставлены на показъ совершенно открыто.

Пока иностранцы это видятъ, они вправѣ сказать намъ: почему вы, русскіе, говорите о вредѣ ввоза совѣтскихъ товаровъ, а въ Вашихъ магазинахъ они выставлены открыто для продажи? Пропаганда среди иностранцевъ вредныхъ послѣдствій «дэмпинга» до тѣхъ поръ обречена на неуспѣхъ, пока мы, въ нашей собственной средѣ, не будемъ энергично бороться съ покупкой и продажей совѣтскихъ товаровъ.

Моментъ для борьбы въ этомъ направленіи — благопріятный и пропустить его будетъ непростительнымъ грѣхомъ передъ Отечествомъ.

† ГЕНЕРАЛЪ ХАДЖИЧЪ.

Ген. Хаджичъ и ген. Кутеповъ на церемоніи перенесенія праха ген. Врангеля въ 1929 г.

23 апрѣля въ 7 ч. 20 м. утра, послѣ тяжелой болѣзни скончался бывшій незадолго до смерти Военнымъ и Морскимъ министромъ ген.-адют. Хаджичъ.

Генералъ Хаджичъ въ 1890 году былъ командированъ въ Россію для изученія артиллерійскаго дѣла; Русскимъ Военнымъ Министерствомъ генералъ Хаджичъ былъ прикомандированъ къ артиллерійской бригадѣ, стоявшей въ г. Костромѣ.

Въ 1892 году генералъ Хаджичъ былъ командированъ въ Академію Генеральнаго Штаба, которую и окончилъ успѣшно въ 1895 году, послѣ чего возвращается въ родную Армію.

Съ 1910 по 1912 годъ генералъ Хаджичъ былъ Военнымъ Агентомъ въ Россіи.

Начало Великой войны застаетъ его въ должности Начальника Шумадійской дивизіи.

По прибытіи въ Солунь генералъ Хаджичъ назначается Начальникомъ Сербской добровольческой дивизіи и съ офицерскимъ кадромъ этой дивизіи направляется моремъ черезъ Швецію и Петроградъ въ Одессу, гдѣ изъ военно-плѣнныхъ славянъ австрійской арміи генералъ Хаджичъ быстро формируетъ Добровольческую дивизію въ іюлѣ мѣсяцѣ 1916 года, которую представилъ въ блестящемъ видѣ Государю Николаю II на Высочайшемъ смотру русскихъ и сербскихъ войскъ въ г. Одессѣ.

Въ августѣ того же года сербская Добровольческая дивизія во главѣ съ ген. Хаджичемъ совмѣстно съ русскими войсками переходитъ русско-румынскую границу въ Добруджѣ, гдѣ вскорѣ совмѣстно съ румынскими войсками принимаетъ участіе въ рядѣ боевъ.

За доблесть личную и своей дивизіи генералу Хаджичу Георгіевская Дума присудила награжденіе Орденомъ Св. Георгія 4 степени, орденами св. Станислава и Анны 1 степени съ мечами и Владиміра 3 степени.

Въ 1919 году покойный былъ назначенъ Военнымъ Министромъ, затѣмъ занималъ должность Командующаго войсками первой и второй армейской области, перваго адъютанта Его Величества Короля и снова Военнымъ Министромъ.

Съ прибытіемъ въ Югославію Русской эмиграціи, генералъ Хаджичъ выявилъ свое доброжелательство и доброту къ русскимъ.

Генералъ Хаджичъ былъ избранъ почетнымъ членомъ общ. русскихъ офицеровъ Генеральнаго Штаба и членомъ общества русскихъ офицеровъ, георгіевскихъ кавалеровъ и георгіевскаго оружія и почетнымъ членомъ Сараевской колонии.

Торжественныя похороны ген. Хаджича при огромномъ стеченіи народа состялись 24 апрѣля. За гробомъ почившаго шла семья покойнаго, Г. г. члены правительства во главѣ съ Г. Предсѣдателемъ Правительства генераломъ П. Живковичемъ, дипломатическій корпусъ и представители арміи и флота.

Въ процессіи принимали участіе представители Русскихъ военныхъ организацій во главѣ съ ген. Шкинскимъ, ген. Флугомъ, ген. Артамоновымъ и полк. Базаревичемъ.

Э. А. Верцинскій. «Изъ Міровой войны. Боевыя записи и воспоминанія командира полка и офицера Генеральнаго штаба за 1915-1917 годы».

Трудъ ген. Верцинскаго представляетъ значительный интересъ для тѣхъ изслѣдователей Міровой войны, которые работаютъ надъ изученіемъ боевой работы войскъ или, другими словами, разсматриваютъ тактическія явленія современной войны. Авторъ два съ половиной года войны (съ начала ея и по февраль 1917 г.) провелъ на должностяхъ командира полка и начальника штаба дивизіи, т. е. на такихъ должностяхъ, на которыхъ и строевой начальникъ и офицеръ ген. штаба не теряетъ еще непосредственнаго соприкосновенія съ войсками, видитъ и ощущаетъ явленія боя, находясь въ сферѣ его. Сохранившіяся у ген. Верцинскаго краткія записки, дали ему возможность по днямъ, а для нѣкоторыхъ крупныхъ событій и по часамъ установить ходъ событій.

Особый интересъ представляютъ описанія участія л.-гв. 2-го стрѣлковаго полка, которымъ прокомандовалъ авторъ почти всю войну, въ двухъ большихъ бояхъ — у д. Сѣнницы-Королевской (районъ г. Холма) съ 6-го по 14-е іюля 1915 г. и боевъ подъ Вильной съ 26го августа по 10-е сентября того же года.

Всѣ событія изложены хронологически и въ образцовомъ порядкѣ съ приложеніемъ множества таблицъ, схемъ и боевыхъ рапортовъ полка.

Можно сказать, что это вѣроятно единственная изъ появившихся въ эмиграціи книгъ, гдѣ боевая и административная работа полка во время войны такъ точно и подробно описана.

Внѣшне книга издана превосходно.

Стрѣлокъ.

«*L'homme d'Ouessant, du Chaffault*», *par Paul Chack* Edition Rieder, illustré. Цѣна 15 фр.

Во время французской революціи, въ тюрьмѣ, въ Нантѣ, среди тысячъ невинныхъ жертвъ, умеръ 86-лѣтній старецъ. Тюремщики мало, что о немъ знали. Его арестовали гдѣ-то въ Вандеѣ. Скинувъ верхнюю одежду онъ пахалъ, забывъ, что на жилетѣ у него красовался знакъ большого креста Св. Людовика. Онъ его и выдалъ. Семьдесятъ лѣтъ вѣрной службы во флотѣ, нѣсколько десятковъ выигранныхъ сраженій, глубокая преданность Франціи, нѣжная любовь и заботливость къ своимъ подчиненнымъ не были достаточными заслугами передъ Версалемъ, котораго Дюшаффо ненавидѣлъ и который оставилъ его доживать свой вѣкъ безъ всякихъ жизненныхъ редствъ, пока революція не посадила его въ тюрьму.

А было, что вспомнить и было, что вознаградить. Мы не будемъ здѣсь останавливаться на многочисленныхъ сраженіяхъ,выигранныхъ Дюшаффо противъ англичанъ, давшихъ ему прозвище «человѣка Уэссана», мыса, у котораго ему неизмѣнно служила богиня побѣды, ни на его упорной эпической борьбѣ съ арабами и мароканцами. Остановимся лишь на краткомъ эпизодѣ изъ его боевой дѣятельности, въ которомъ ярко выступаетъ его своеобразная фигура.

Вѣроятно, мало кто себѣ представляетъ, что изъ себя представляли парусные военные корабли XVIII вѣка. Изъ люка поднимается круглыя сутки такой ужасный запахъ, что самые стойкіе люди, спускаясь въ батарейную палубу, едва держались на ногахъ. Нѣсколько закоптѣлыхъ, дымящихся фонарей, едва освѣщаютъ это провонявшее и отсырѣвшее жилье, гдѣ люди толпятся, пробираясь къ своимъ гамакамъ и койкамъ, среди быковъ, свиней и овецъ, недѣлями не чищенныхъ и страдающихъ, какъ и команда отъ морской болѣзни, натыкаются на привязанныя къ бортамъ клѣтки съ курами и гусями или на сохнущее послѣ стирки бѣлье товарищей. Когда въ морѣ проходишь подъ вѣтромъ французскаго, англійскаго или голландскаго корабля, по запаху, отъ него исходящему, можно было приблизительно опредѣлить численность его экипажа.

Немудрено, что при такихъ обстоятельствахъ на 36-ти пушечномъ фрегатѣ «Аталантъ», которымъ командовалъ Дюшаффо, свирѣпствовали эпидеміи. Почти не было здоровыхъ людей, когда на горизонтѣ показался парусъ, оказавшійся вскорѣ 60-ти пушечнымъ англійскимъ фрегатомъ. Еще есть время избѣжать боя, вѣдь сражаться некому... «Съ такимъ же успѣхомъ можно себя самимъ затопить», поговариваютъ наиболѣе трусливые. Дюшаффо мало обращаетъ вниманія на эти пустые разговоры. Онъ зоветъ своихъ лакеевъ, велитъ себя побрить, причесать и напудрить, одѣваетъ шелковую парадную форму, всѣ ленты и ордена и выходитъ на верхнюю палубу. Въ рынду поспѣшными ударами уже бьютъ боевую тревогу; свистки, горны, барабанный бой поднимаютъ духъ команды. Спѣшно палубу покрываютъ пескомъ, что бы кто нибудь не поскользнулся въ крови, которая сейчасъ будетъ пролита. Дюшаффо уже на мостикѣ, видимый со всѣхъ сторонъ у бѣлаго флага съ золотыми лиліями. Вокругъ него расположились выбранные командой 12 самыхъ храбрыхъ матросовъ, чтобы помѣшать кому бы то ни было въ минуту слабости или паники спустить флагъ короля французовъ. Эпидемія забыта. Съ своихъ коекъ и гамаковъ вскакиваютъ умирающіе и бѣгутъ къ своимъ боевымъ постамъ. Гремятъ залпы, и Дюшаффо уже не сомнѣвается, что побѣду они дадутъ Франціи.

Никто при жизни не призналъ и не цѣнилъ Дюшаффо, кромѣ развѣ одного маленькаго артиллерійскаго лейтенанта, который занесъ въ свою записную книжку эти лаконическія слова: «Дюшаффо — хорошій морякъ». — То былъ Бонапартъ. **С. Т.**

Юрій Галичъ. «ЗВѢРІАДА» Записки Черкесова. Романъ. Изд. Грамату Драугс. Рига 1931.

Юрій Галичъ принадлежитъ къ числу весьма плодовитыхъ писателей по количеству написанныхъ имъ книгъ, но, къ сожалѣнію, не всѣ онѣ равноцѣнны. Наиболѣе удаются автору описанія прежняго военна-

го быта, въ другихъ же своихъ романахъ, онъ часто впадаетъ въ бульварный тонъ.

Вновь вышедшій романъ «Звѣріада» надо отнести къ наиболѣе удачнымъ его вещамъ. Романъ ведется въ видѣ записокъ юнкера Николаевскаго Училища Черкасова, съ момента пріѣзда его туда только что окончившимъ корпусъ кадетомъ, — до желаннаго дня производства въ офицеры.

Особый укладъ жизни училища переданъ авторомъ живо и выпукло. Передъ читателемъ проходитъ рядъ лицъ педагогическаго состава училища, юнкеровъ — сверстниковъ Черкасова, офицеровъ Гвардейской кавалеріи. Встрѣчаются лица, впослѣдствіи ставшіе широко извѣстными и это придаетъ особый интересъ роману, нѣкоторое историческое значеніе. Великій Князь Николай Николаевичъ въ бытность свою Генералъ-Инспекторомъ Кавалеріи, генералъ Плеве — тогда начальникъ училища, скромный офицеръ генеральнаго штаба М. В. Алексѣевъ — появляются на страницахъ романа. Можно не согласиться съ авторомъ въ обрисовкѣ этихъ лицъ — но это не уменьшаетъ интереса.

Нѣкоторыя картины прежней военной жизни особенно удачны — кому не памятны конкуръ иппикъ въ Михайловскомъ манежѣ, Майскій парадъ, равному которому по красотѣ не было ни въ одной странѣ міра, концертъ Инвалидовъ въ Маріинскомъ театрѣ. Очень живо описано посѣщеніе Государемъ Императоромъ Николаемъ II Гвардейской Школы.

Укладъ Школы былъ своеобразенъ, — но кто изъ офицеровъ довоенныхъ выпусковъ не вспомнитъ вмѣстѣ съ Черкасовымъ своихъ переживаній при вступленіи въ училище, мелкихъ радостей и огорченій тяжелой и суровой училищной жизни и, наконецъ, радостнаго момента производства въ офицеры.

Но романъ представляетъ интересъ не только для военной публики. Петербургская жизнь съ ея особымъ очарованіемъ воскресаетъ передъ глазами. Авторъ знаетъ и чувствуетъ Петербургъ, любитъ его и талантливо передаетъ его особенную красоту.

Удачны картины зимняго Петербурга, робкой весны и прелестныхъ бѣлыхъ петербургскихъ ночей.

Къ сожалѣнію въ нѣкоторыхъ мѣстахъ романъ страдаетъ длиннотами и повтореніемъ однѣхъ и тѣхъ же картинъ — это утомляетъ читателя. Приходится поставить въ вину автору и злоупотребленіе описаніемъ эротическихъ сценъ, совершенно не нужныхъ, а особенно употребленіе непечатныхъ выраженій, рѣжущихъ глазъ.

Со всѣмъ тѣмъ, повторяю, романъ читается съ интересомъ, изданъ опрятно и, надо полагать, получитъ широкое распространеніе.

Въ заключеніе нельзя не остановиться на мысли, которая невольно приходитъ въ голову по прочтеніи романа: да, были въ прежней военной школѣ тѣневыя стороны, которыя слѣдовало бы исправить, но самый духъ молодежи, вѣра въ идеалъ, желаніе принести все въ жертву Царю и Родинѣ всячески поддерживались и развивались.

Молодежь выходила въ офицеры, за рѣдкимъ исключеніемъ, здоровая тѣломъ и духомъ, преодолѣвъ соблазны жизни. Такое воспитаніе создавало цѣлую плеяду героевъ, которыми заслуженно гордилась военная школа и ставила ихъ примѣромъ молодымъ поколѣніямъ.

И невольно напрашивается сравненіе съ той «красной школой», что сейчасъ проходитъ русская молодежь подъ большевистской пятой. Полное растлѣніе души и тѣла — вотъ задача, которую поставили себѣ нынѣшніе властители Россіи и наша задача здѣсь въ эмиграціи сохранить духъ и традиціи славной Императорской военной школы, чтобы передать ихъ будущимъ поколѣніямъ.

С. М.

Н. Н. Брешко-Брешковскій. «РОМАНЪ ВЕЛИКАГО КНЯЗЯ», переводъ съ польскаго Гр. М. А. Ридигеръ-Бѣляевой. Складъ изданія: «Добро». Варшава. 1931 г.

Въ своемъ выдержанномъ въ «высоко патріотическомъ штилѣ» предисловіи, авторъ обѣщаетъ своимъ повѣтствованіемъ возсоздать свѣтлые облики императора Александра III и Великаго Князя Михаила Александровича.

Вмѣсто обѣщаннаго г. Бр . Бр. преподноситъ разсчитанный на нездоровое любопытство разсказъ о личной интимной жизни Великаго Князя, не щадя ни памяти почившаго, ни его оставшихся въ живыхъ близкихъ и, главное, не считаясь съ исторической правдой.

Первыя страницы посвящены Имп. Александру III и его Семьѣ.

«Клюква» о русской жизни и о русскомъ бытѣ до сихъ поръ изобрѣтались писателями иностранцами, въ разсчетѣ на иностраннаго же читателя. Русскій писатель Н. Н. Брешко-Брешковскій смѣло преподноситъ «клюкву» читателю — своему же соотечественнику. Укажу на нѣкоторыя ея примѣры.

На стр. 14 разсказывается о томъ, что Имп. Александръ III, разсердившись на родного, взрослаго уже, брата, избилъ его по лицу до крови. Далѣе — на стр. 24 русская Императрица лично выбираетъ любовницу для своего сына, приглашая ее для этого къ себѣ во дворецъ.

Использованіе русской конницы въ началѣ Великой войны, по Брешко-Брешковскому (стр. 32) предполагалось въ видѣ движенія сплошной лавиной въ направленіи непріятельскихъ столицъ, «терроризируя населеніе, наводя панику, все уничтожая на своемъ пути».

Не думаю, чтобы о задачѣ — терроризировать родственныхъ намъ жителей Галиціи, наводить на нихъ панику и все уничтожать на своемъ пути, — могъ бы вспомнить хоть одинъ кавалерійскій начальникъ на Юго-Западномъ фронтѣ. — Такихъ нелѣпыхъ и жестокихъ задачъ не давалось. Зачѣмъ понадобился автору этотъ вздорный и вредный вымыселъ, да еще пущенный въ изданіи на польскомъ языкѣ?

Насколько исторически правдивы экскурсы автора въ личную жизнь Великаго Князя, можно судить по тому, что и интриги приближенныхъ въ Гатчинѣ (стр. 35) и длинное описаніе отчаянія жены Вел. Князя при извѣстіи о рожденіи Цесаревича Алексѣя Николаевича (стр. 46) и назначеніе его въ Орелъ

(стр. 42) — все построено авторомъ на томъ, что Михаилъ Александровичъ въ описываемыя времена былъ Наслѣдникомъ.

Но да будетъ вѣдомо г. Брешко-Брешковскому, что Цесаревичъ родился въ 1904 г.; Великій же Князь Михаилъ Александровичъ познакомился со своей будущей женой лишь въ 1907 г., т. е. три года спустя послѣ того, что онъ пересталъ быть Наслѣдникомъ.

Да проститъ меня еще г. Брешко-Брешковскій, но я подозрѣваю, что ему измѣнила память и онъ спуталъ Великаго Князя съ кѣмъ либо инымъ, повѣствуя о бесѣдѣ лѣтомъ 1915 г. въ Галиціи (стр. 67). Скромный, выдержанный Вел. Князь Михаилъ Александровичъ врядъ-ли бы такъ разотокровенничался съ впервые ему представленнымъ штатскимъ — корерспондентомъ, да еще на такую болѣзненную тему.

Въ этомъ подозрѣніи меня тѣмъ болѣе утверждаетъ то, что Великій Князь, такъ любившій и знавшій армію и обладавшій исключительной памятью, никакъ не могъ бы въ той же бесѣдѣ, назвать Шефскій полкъ его Державнаго Отца — Новочеркасскій — полкомъ имени Императора Вильгельма.

Въ заключеніе мы можемъ только спросить автора — зачѣмъ ему надо было тревожить память убіеннаго Великаго Князя (тѣло его, вопреки утвержденію г. Б. Б. на 76 стр., не было найдено арміей Колчака), вскрывая, да еще не вѣрно, интимную жизнь почившаго?

Со спокойной ли совѣстью, извращая событія, авторъ бросаетъ въ широкую публику повѣствованіе о живомъ человѣкѣ, столь дорогомъ и близкомъ почившему Великому Князю — объ его вдовѣ?

Что пережила несчастная жнещина въ сов. Россіи, разсказываетъ самъ Бршеко-Брешковскій: «... таскали по петербургскимъ чрезвычайкамъ и тюрьмамъ. Сколько она должна была перенести оскорбленій и угнетеній!» (стр. 74). «Ее будили въ два-три часа ночи, тащили на допросъ и мучили нравственными пытками до потери сознанія» (стр. 75).

Зачѣмъ же создавать новыя пытки и новыя нравственныя мученія выпускомъ, разсчитанной на сенсацію и нездоровое любопытство книжонки?

Въ своемъ предисловіи г. Б. Б. на стр. 9 пишетъ: «... съ его прекраснымъ обликомъ необходимо познакомить новыя подростающія поколѣнія нашей эмигрантской молодежи, воспитанной и воспитывающейся въ національномъ духѣ».

Будучи совершенно согласенъ съ этой мыслью по существу, я добавлю:

«Совершенно вѣрно, и сорани Богъ нашу молодежь отъ чтенія произведеній, подобныхъ «Роману Великаго Князя».

Взрослые же сами разберутся...

Георгій Гоштовтъ.

АРТИЛЛЕРІЙСКІЙ ЖУРНАЛЪ. Органъ Общества Рус. Офиц. артиллеристовъ за рубежомъ № 10-11. Цѣна 6 фр.

Въ передовой статьѣ нашъ коллега — редакторъ журнала напоминаетъ о томъ трудномъ положеніи, которе испытываетъ всякое спеціальное печатное изданіе за рубежомъ и проситъ всѣхъ артиллеристовъ поддержать его начинаніе. Въ номерѣ помѣщены крайне интересныя воспоминанія о Вел. Князѣ Сергіи Михайловичѣ и о его дѣятельности по организаціи русской артиллеріи — ген. Майделя, скончавшагося 23 декабря въ г. Люблянахъ и статья редактора полковника Андреева, посвященная памяти предшествующаго автора. Интересна статья «Рѣдкій случай при мѣненія артиллеріи въ арьергардномъ бою» подполковника Беркутова, закончившаго ее просьбой вы сказаться по вопросу о желательности тяжелаго коннаго орудія и о практическихъ возможностяхъ постановки его въ строй конницы. Рядъ другихъ статей: полк. Меленецкаго («Хозяйство въ артиллеріи), А. Дитмора («О жизни крѣпостной артиллеріи») и библіографія отвѣчаетъ общему тону журнала, который справедливо можно назвать хранителемъ традицій Русской артиллеріи. В. О.

«КАЗАКИ ЗАГРАНИЦЕЙ». Сборникъ Штаба Донского Корпуса. Софія. Мартъ 1930 - Январь 1931. Мы уже нѣсколько разъ отмѣчали въ нашемъ журналѣ это полезное и крайне интересное начинаніе Штаба Донского Корпуса. Какъ и раньше, информаціонный сборникъ за очередное полугодіе, помимо оффиціальныхъ приказовъ и распоряженій генерала Абрамова, полонъ интереснымъ матеріаломъ о жизни казаковъ — чиновъ Р. О. В. С. въ разныхъ странахъ русскаго разсѣянія. Всюду живъ казачій духъ и бодро сопротивляется тяжести будничной жизни, будя въ казакахъ любовь къ Родинѣ и вѣру въ ея свѣтлое будущее. Жалкія попытки враговъ Россіи и политическихъ партій вовлечь казаковъ въ болото политическихъ страстей разбиваются о то единство, которымъ отличаются Донской Корпусъ и Кубанская Казачья Дивизія. Нельзя не отмѣтить при этомъ поистинѣ рѣдкое хладнокровіе и твердость, которыя проявляются въ руководствѣ воинами-казаками генералы Абрамовъ и Зборовскій и начальникъ штаба Донского корпуса полковникъ Ясевичъ. В. О.

ВѢСТНИКЪ О-СТВА РУССКИХЪ ВЕТЕРАНОВЪ ВЕЛИКОЙ ВОЙНЫ № 56 (январь 1931 г.). Санъ-Франциско. Какъ и всегда этотъ журналъ полонъ интереснымъ матеріаломъ: хроникой Общества, статьями на военныя темы, воспоминаніями о Сибирской эпопеѣ Бѣлаго Движенія и др. Журналъ зоветъ своихъ читателей къ жертвенности и пониманію своего долга передъ Родиной. Будетъ время, вѣримъ, когда въ возрожденной Россіи образуется музей русскихъ зарубежныхъ изданій. «Вѣстникъ русскихъ ветерановъ» будетъ яркимъ показателемъ того, какъ дорожило въ изгнаніи русское офицерство своей связью, принадлежностью къ воинской семьѣ и традиціями чести и долга. Пожелаемъ Обществу Ветерановъ и его предсѣдателю ген. барону А. П. Будбергу и дальше идти тѣмъ-же путемъ, который вызываетъ глубокое преклоненіе передъ жертвенностью русскихъ офицеровъ, не теряющихъ своего достоинства, ни при какихъ обстоятельствахъ.

В. О.

ЖЕРТВУЙТЕ ВЪ ФОНДЪ СПАСЕНІЯ РОССІИ!

ИСТОРІЯ МАРКОВСКОЙ АРТИЛ. БРИГАДЫ. 1931 г. Парижъ. Марковскій артиллерійскій дивизіонъ началъ изданіе «Марковской артил. бригады», свернутой въ дивизіонъ, какъ извѣстно, въ Галлиполи. Пока вышелъ выпускъ I-й, обнимающій періодъ 1917 г. (Новочеркасскъ-Ростовъ), т. е. формированіе дивизіона. Въ тѣ дни нищая Добровольческая армія вынуждена была сама «добывать» себѣ орудія, снаряды и амуницію. Эти характерныя экспедиціи и описываются въ первомъ выпускѣ. Будемъ съ интересомъ ждать выхода дальнѣйшихъ выпусковъ исторіи. Примѣру-же Марковскаго дивизіона должны послѣдовать всѣ добровольческія части для составленія своихъ исторій. Когда будемъ въ Россіи, работы будетъ столько, что для этого сразу и не останется времени. Участники же дѣлъ — на лицо, а ихъ свидѣтельства лучше всякихъ писанныхъ реляцій. В. О.

РУССКІЙ ГОЛОСЪ. Въ Бѣлградѣ редакціонной коллегіей подъ предсѣдательствомъ М. В. Милича начала выпускаться еженедѣльная газета «Русскій голосъ». Въ № 3 этой газеты — статьи, посвященныя памяти генераловъ Врангеля и Корнилова. Направленіе газеты — бѣлое, національное и внѣпартійное. По слѣ закрытія «Новаго Времени» Югославія была лишена такого органа.

«Часовой» искренне привѣтствуетъ своего новаго собрата и отъ всего сердца желаетъ успѣха тому дѣлу, которое, несмотря на все продолжающіеся нападки справа и слѣва, мы общими усиліями доведемъ до конца.

Всеволодъ Хмаринъ. «СРЕДИ ЗВѢРИНЫХЪ СТАНОВИЩЪ». Охотничьи разсказы. Складъ изданія: издательство «Добро», Варшава.

Авторъ — страстный охотникъ и восторженный любитель природы. Съ ружьемъ въ рукахъ онъ избороздилъ родное ему Полѣсье съ ея знаменитой Бѣловѣжской пущей, постигъ тайны полѣсскихъ лѣсовъ и болотъ и свои богатыя впечатлѣнія изложилъ въ 11-ти интересныхъ разсказахъ, разбросанныхъ на 140 страницахъ.

Наша охотничья литература за послѣдніе годы совсѣмъ бѣдна, и потому книга Всеволода Хмарина восполняетъ значительный пробѣлъ. Эта книга безусловно заинтересуетъ не только охотника, но и широкаго читателя.

«ВѢСТНИКЪ ВОЕННЫХЪ ЗНАНІЙ».

Содержаніе: «В. Флугъ — «Новые французскіе уставы полевой службы». Н. Батюшинъ: «Радіотелеграфная развѣдка». Е. Месснеръ: «О стратегіи гражданской войны». В. Бурманъ: «Камуфляжъ». Е. Новицкій: «Современный видъ полевыхъ укрѣпленныхъ позицій». В. Барановъ: «Временный уставъ внутренней службы Красной Арміи». 1930 г. Кр. Ахаткинъ: «Война въ горныхъ странахъ». Изъ всемірной литературы. Рецензіи и новыя книги. Цѣна номера 10 дин. **№ 2 (10).**

Адресъ Редакціи: Сараево, Бука І. К. Шмигельски.

Вышла въ свѣтъ новая книга А. А. Плещеева **«Что вспомнилось»** (за 50 лѣтъ). Содержаніе книги: Тѣни далекаго прошлаго. Н. Некрасовъ. Встрѣчи съ Ф. М. Достоевскимъ. Н. Х. Рыбаковъ. Александринскій театръ. Пріятельскій кружокъ. А. П. Чеховъ. В. П. Далматовъ. М. Г. Савина и В. П. Далматовъ. Д. В. Григоровичъ. На виллѣ Тургенева. Балетъ и балетоманы конца прошлаго вѣка. Н. И. Юрасовъ. А. И. Южинъ. К. А. Скальковскій. Н. А. Морозовъ. Украинцы. Л. В. Бертенсонъ. Лоскутки записной книжки.

Къ книгѣ приложены портреты (нѣкоторые автографированы): А. Н. и А. А. Плещеевыхъ, А. П. Чехова, А. И. Южина, А. А. Бахрушина, М. И. Петипа, М. Л. Кропивницкаго, М. К. Заньковецкой, Л. В. Бертенсона, Л. Н. Толстого, К. А. Скальковскаго, М. Г. Савиной, В. П. Далматова, Н. Х. Рыбакова, Н. И. Юрасова. Артисты Александринскаго театра 70-хъ г.г.

Цѣна: 39 фр. Складъ изданія въ книжномъ магазинѣ «Возрожденія».

БОЛЬШОЙ ДОНСКОЙ БАЛЪ.

Въ субботу 30 мая въ новыхъ, прекрасно отдѣланныхъ залахъ празднествъ мэріи 15 аррондисмана (рю Пекле, метро Вожираръ) состоится большой донской балъ кабарэ, устраиваемый подъ покровительствомъ Донского атамана слѣдующ. донскими воинскими частями, объединеніями, союзами и станицами, находящимися въ Парижѣ: Атаманское военное училище, Гундоровскій Георгіевскій полкъ, Донской офицерскій резервъ, Казачій Союзъ, Л. Гв. Казачій Дивизіонъ, Л. Гв. Казачья батарея, Общество г. г. офицеровъ Л. Гв. Атаманскаго полак, Общество Донскихъ Артиллеристовъ, Союзъ Донскихъ Кадетъ, Обще-Калмыцкая станица, Союзъ Партизанъ Степняковъ и Студенческая казачья станица. Распорядительной комиссіей при содѣйствіи Дамскаго комитета, подъ предсѣдательствомъ супруги Донского Атамана Н. В. Богаевской и при дѣйственномъ участіи всѣхъ перечисленныхъ выше организацій сдѣлано все для того, чтобы вечеръ прошелъ весело и интересно. Билеты по 15 фр. продаются въ «Возрожденіи» (2, рю де Сэзъ), Казачьемъ Союзѣ (1, вилла Шовело) и во всѣхъ вышеупомянутыхъ организаціяхъ.

СОЮЗЪ ГАЛЛИПОЛІЙЦЕВЪ ВО ФРАНЦІИ.

12 мая исполнилась восьмая годовщина Союза Галлиполійцевъ во Франціи. Въ воскресеніе 17 мая въ Собраніи Союза состоится торжественное собраніе въ ознаменованіе этого событія.

„ВЫПАШЬ“

новый романъ П. Н. КРАСНОВА
Изданіе Е. Сіяльской. Цѣна 52 фр.
безъ пересылки.

ХРОНИКА

ПОСѢЩЕНІЕ БИЗЕРТЫ ПРЕЗИДЕНТОМЪ ФРАНЦУЗСКОЙ РЕСПУБЛИКИ.

16-го апрѣля Бизерту посѣтилъ Президентъ французской республики; и по отношенію русской колоніи французы выказали много любезности, пригласивъ русскую депутацію представиться президенту. Депутація состояла изъ к.-адм. Ворожейкина, инж. мех. ген. лейт. Попова, кап. 1 ранга Гаршина, ст. лейт. бар. Роппъ и кап. Янушевскаго. Ворожейкинъ былъ представленъ президенту вмѣстѣ съ иностранными консулами и былъ приглашенъ въ муниципалитетъ на завтракъ, который городъ давалъ Думергу. Остальные русскіе были представлены совмѣстно съ представителями иностранныхъ колоній.

БОЛГАРІЯ.

III ОТДѢЛЪ Р. О. В. СОЮЗА.

Г. Софія № 7. 20 апрѣля 1931 г.

25 апрѣля с. г. исполняется 3-я годовщина со дня смерти Главнокомандующаго Русской Арміей Генерала Барона П. Н. Врангеля.

Приказываю въ этотъ или ближайшій къ нему день во всѣхъ мѣстахъ крупнаго сосредоточенія чиновъ Р. О. В. С. отслужить панихиды съ поминовеніемъ нашего незабвеннаго Вождя.

Генералъ-Лейтенантъ **Абрамовъ.**

Въ Софіи, въ Русскомъ Храмѣ Св. Николая, послѣ Всенощной, 25-го апрѣля, была отслужена панихида; храмъ едва вмѣстилъ всѣхъ, пришедшихъ отдать свой долгъ почтенія и уваженія памяти Генерала Врангеля.

Передъ панихидой Настоятель Храма О. Протоіерей Владимірскій сказалъ прочувственное слово, напомнивъ жертвенное служеніе покойнаго Великой Россіи. И, сейчасъ, въ эмиграціи, Р. О. В. Союзъ, несмотря на всѣ выступленія и справа, и слѣва, — является самой мощной національной организаціи, живя завѣтами ушедшихъ Вождей — Ген. Врангеля, Великаго Князя Николая Николаевича и генерала Кутепова.

На панихидѣ присутствовали представители всѣхъ общественныхъ и военныхъ организацій, во главѣ съ генераломъ Абрамовымъ и предсѣдателемъ комитета по дѣламъ русскихъ бѣженцевъ генераломъ Попадоповымъ.

Во всѣхъ городахъ и даже селахъ, гдѣ имѣются группы русскихъ рабочихъ, были отслужены 26 апрѣля, послѣ Литургіи, панихиды, которыя посѣтили не только проживающіе въ этихъ пунктахъ русскіе, но и представители болгарскаго общества, желая этимъ отмѣтить уваженіе къ памяти почившаго Вождя.

25-го апрѣля, въ знакъ траура, всѣ намѣчавшіяся на этотъ день русскія вечеринки и объединенія были отмѣнены.

Своимъ единеніемъ въ день національнаго траура вокругъ разбросанныхъ по всей Болгаріи чиновъ Р. О. В. Союза, — русскіе люди достойно отмѣтили память генерала П. Н. Врангеля, который послѣдніе годы своей жизни такъ добивался этого единенія во имя Великой Россіи.

Лучшіе результаты — достойные памяти Русскаго Національнаго Вождя! **П. Я.**

ПРІѢЗДЪ БАРОНЕССЫ О. М. ВРАНГЕЛЬ. 22 апрѣля с. г. въ 10 ч. вечера изъ Брюсселя въ Бѣлградъ прибыла вдова покойнаго Главнокомандующаго баронесса О. М. Врангель.

На вокзалѣ баронессу встрѣтили ген. Эккъ, ген. Барбовичъ, полк. Базаревичъ и С. Н. Палеологъ. Ольга Михайловна пробудетъ въ Бѣлградѣ нѣсколько дней.

175-ЛѢТІЕ Л.-ГВ. ГРЕНАДЕРСКАГО ПОЛКА. (1756-1931 г. г.).

26-го апрѣля въ Парижѣ, въ день своего Полкового Праздника, Лейбъ-Гренадеры праздновали 175 л. полка и 100 л. полученія полкомъ правъ Старой Гвардіи. Этотъ юбилей одного изъ доблестнѣйшихъ полковъ Россійской Императорской Гвардіи, былъ отмѣченъ торжественнымъ молебствіемъ въ Церкви Знаменія Божіей Матери, куда было доставлено Полковое Знамя. Богослуженіе совершалъ Архіепископъ Серафимъ, окропившій Знамя святой водой.

Храмъ былъ переполненъ людьми и молящіеся благоговѣйно подходили приложиться къ овѣянной вѣковой ратной славой Полковой Святынѣ Лейбъ-Гренадеръ.

На торжествѣ присутствовали: генералы: Миллеръ, Кауфманъ-Туркестанскій, Шатиловъ, Стоговъ, Леховичъ, многочисленные представители отъ частей Гвардіи, А. Н. Крупенскій и др. Послѣ молебствія, состоялся парадный завтракъ въ присутствіи приглашенныхъ начальствующихъ лицъ, гостей и нижнихъ чиновъ полка. Были получены многочисленныя привѣтствія.

Незабытыя могилы

ПОГРЕБЕНІЕ ГЕН. АДЛЕРБЕРГА. 11 апрѣля состоялось погребеніе ген.-отъ-инф. Адлерберга. На погребеніи присутствовали Начальникъ мѣстной дивизіи, нѣсколько генераловъ и офицеры Югославянской арміи; изъ русскихъ ген. Мартосъ, ген. Стремоуховъ, ген. Драценко, полк. Никоновъ и много другихъ генераловъ и офицеровъ. Для отданія почестей были наряжены одна рота, одна батарея и одинъ эскадронъ. Погребеніе было совершено весьма торжественно.

Замѣстителемъ ген. Адлерберга по должности начальника Загребскаго района Р. О. В. С. назначенъ ген.-л. Драценко.

† **Полковникъ Зеленскій, Петръ Александровичъ,** въ февралѣ мѣсяцѣ с. г. умеръ въ г. Алжирѣ во время операціи язвы желудка. Покойный въ 1913 году окончилъ по 2-му разряду Тифлисское Военное Училище, послѣ чего вступилъ на службу въ Сибир-

скіе стрѣлки Приамурскаго Военнаго округа. Въ Великую войну пошелъ въ чинѣ подпоручика, имѣлъ тяжелыя раненія и отличія. За время пребыванія въ Императорской Арміи имѣлъ чинъ штабсъ-капитана, въ Добровольческой Арміи — полковника. Изъ г. Алжира тѣло Зеленскаго доставлено въ Рабатъ, гдѣ и предано землѣ.

†Полковникъ Князь Борисъ Андреевичъ Шаховской 23 января 1931 г. въ г. Бѣлградѣ, въ клиникѣ проф. Игнатовскаго, скончался Казанскаго Драгунскаго полка полк. князь Борисъ Андреевичъ Шаховской. По окончаніи Кіевскаго кадетскаго корпуса и Елизаветградскаго кавалерійскаго училища, онъ вышелъ въ 1903 году корнетомъ въ Казанскій Драг. полкъ..

На войну выступилъ въ должности адъютанта штаба 9 кавал. дивизіи, которую исполнялъ съ 1910 г.

Послѣ раненія, которое лишило его возможности продолжать службу, въ строю, занималъ отвѣтственныя должности при штабѣ Ю.-Зап. фронта. Революція его застала въ Черновицахъ, гдѣ онъ состоялъ штабъ офицеромъ особыхъ порученій при генералъ-губернаторѣ Треповѣ. Въ 1917 году онъ былъ изъ немногихъ, хоронившихъ ген. Духонина.Похороны совершались при исключительно трудныхъ и опасныхъ условіяхъ. Въ гражданскую войну снова съ полкомъ, въ оргнизаціи котораго онъ принимаетъ дѣятельное участіе. Далѣе Галлиполи и Югославія, гдѣ доблестный офицеръ и прекрасный человѣкъ кн. Шаховской и нашелъ свою преждевременную кончину. Умеръ онъ 47 лѣтъ, оставивъ семью безъ средствъ къ существованію. **Н. П.**

† Поручикъ Еременко. 22-го апрѣля скончался поручикъ Захарій Антоновичъ Еременко, 56 лѣтъ, старшій механикъ гидрографическаго судна «Вѣха» и транспорта «Поти». Похороненъ на кладбищѣ

† Капитанъ Альфредъ Ховардъ. Въ воскресеніе 29-го марта русскіе офицеры въ Англіи отслужили панихиду по умершему капитану англійской арміи Альфреду Ховардъ. Капитанъ Ховардъ родился въ Россіи и хотя въ моментъ объявленія великой войны находился въ Англіи, но поспѣшилъ въ Россію, гдѣ поступилъ добровольцемъ въ Русскую Армію. Затѣмъ окончилъ Александровское Военное Училище, былъ нѣсколько разъ раненъ и къ моменту большевистской революціи былъ въ чинѣ капитана. Послѣ развала арміи, капитанъ Ховардъ былъ отправленъ англійской военной миссіей съ спеціальнымъ порученіемъ въ Америку. Благодаря имѣющимся у него него документамъ и личной находчивости, ему удалось благополучно доставить до Владивостока вагонъ, въ которомъ ѣхали переодѣтые солдатами русскіе офицеры.

Во время гражданской вонйы онъ былъ въ англійской арміи въ отдѣлѣ контръ-развѣдки. Будучи въ Архангельскѣ, потомъ въ Константинополѣ, онъ всегда старался помочь русскимъ офицерамъ, считая, что самъ онъ русскій офицеръ и пребываніе его въ англійской арміи только временное. Благодаря своимъ связямъ съ Мин. Внут. Дѣлъ и послѣ гражданской войны въ Россіи, онъ помогъ многимъ русскимъ получить визы на въѣздъ и на жительство въ Англіи. Панихиду служилъ епископъ Николай Лондонскій. Среди пришедшихъ помолиться за упокой души доблестнаго офицера русской и англійской арміи были предсѣдатель Общ-ва Взаимопомощи офицеровъ въ Лондонѣ, ген. Гальфтеръ, ген. Холодовскій, к. 1 р. Аверкѣевъ, помощ. предсѣдателя Отдѣла О.-В. С. въ Англіи полк. Короткевичъ, русскіе друзья и родственники покойнаго. **В. К.**

Дружина Русскихъ Соколовъ на Дальнемъ Востокѣ съ прискорбіемъ сообщаетъ объ утратѣ ею сво его лихого сокола Прапорщика Владиміра Ломова, павшаго смертію храбрыхъ въ неравной борьбѣ съ поработителями Родины на истокахъ Амура.

---

4 апрѣля 1931 г. скончался отъ крупознаго воспаленія легкихъ членъ В. М. Союза, Старшій Лейтенантъ **Л. В. Недзвѣцкій.**

Розыски

Просятъ сообщить адресъ г-на Скрипника, пред. Парижскаго Отдѣла, Вильмандстрандскаго Объединенія. Писать:

78, Tenbos de Bruxelles, Président de l'Uuion des Invalides de Guerre Russes, résident en Belgique.

Прошу лицъ, знающихъ о судьбѣ б. кадета 1-го Кад. Пет. Корпуса, служившаго на бронепоѣздѣ Ген. Дроздовскій, **Льва Львовича Астафьева,** а также есаула **Александра Владиміровича Студеникина** изъ гор. Азова, откликнуться, по адресу:

Astafieff, 12, rue Chevalier de la Barre, app. Kanoff. Vanves (Seie)n France.

Военнаго топографа **полковника Владиміра Дмитріевича Попова** изъ Новочеркасска розыскиваетъ дво юродный братъ М. Кулькинъ.
31, rue Ckeot, Creusot (S. et L.)

ПАМЯТИ АДМИРАЛА А. В. КОЛЧАКА.

Среди сѣдыхъ знаменъ старой Императорской Арміи, нашедшихъ временный, до возрожденія роди-

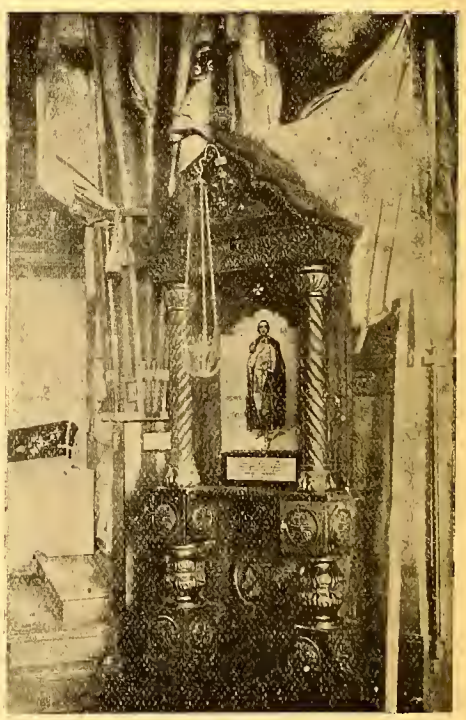

ны пріютъ въ русской церкви въ Бѣлградѣ, находится художественно исполненный большой кіотъ съ образомъ Св. Александра Невскаго.

Образъ и кіотъ сооружены ревностнымъ стараніемъ мѣстныхъ русскихъ моряковъ въ память незабвеннаго борца за родину, доблестнаго рыцаря адмирала А. В. Колчака.

Кіотъ выдержанъ въ русскомъ стилѣ и украшенъ государственнымъ гербомъ, Георгіевскимъ Крестомъ и эмблемами флота. Особенно интересна оригинальная лампада передъ образомъ, сдѣланная изъ якорей.

Н. Рыбинскій.

ПЕРЕКЛИЧКА

«Объединеніемъ Чиновъ XVIII **Армейскаго Корпуса въ субботу** 2-V 1931 г. была отслужена въ г. Бѣлградѣ панихида по скончавшемся 19-IV с. г. въ г. Парижѣ бывшемъ командирѣ 92-го пѣх. Печорскаго полка генеральнаго штаба генералъ-майорѣ А. А. Посоховѣ.

Всѣхъ чиновъ, служившихъ **въ 1 отд. Морскомъ Батальонѣ Донск. Воен. Флотиліи, прошу** откликнуться по адресу:

Кап. Аджановъ. Bagneaux s/L (S. et M.)

ПЕРВЫЙ КАДЕТСКІЙ КОРПУСЪ. По случаю предстоящаго 17-го февраля ст. ст. 1932 года двухсотлѣтняго юбилея Перваго Кадетскаго Корпуса при отдѣлѣ общества бывшихъ кадетъ названнаго корпуса во Франціи образована «Юбилейная Комиссія» въ слѣдующемъ составѣ:

Полковникъ С. А. Рышковъ — Предсѣдатель. Инженеръ графъ К. Н. де Рошефоръ — Вице-Предсѣдатель. Полковникъ Ф. К. Кондзеровскій — Казначей. Полковникъ С. К. Андреевъ — Членъ комиссіи. Гв. капитанъ Глѣбъ Ал. Бенземанъ — Генеральный Секретарь. Адресъ Генеральнаго Секретаря:
136, av. Emile Zola, Paris (15).

Иниціат. группа г. г. офицеровъ **80 артил. бригады** проситъ откликнуться: полк. Ф. А. Дубровскаго, полк. Л. П. Овсіевскаго, подполк. К. М. Скворакова, кап. М. В. Степанова, Н. И. Ашанина, Горянскаго, Хинцинскаго, поруч. Хинцинскаго и друг. офицеровъ бригады, находящ. за-границей, на предметъ образованія объединенія. Г. г. офицеровъ пѣхотныхъ полковъ 80 дивизіи присоединиться для той же цѣли.

Адресъ: шт. кап. Сѣнцову.
61, rue de l'Amiral Roussin, Paris 15,France.

Въ Парижѣ живутъ 5 офицеровъ бригады.

Разъѣздъ на границѣ

Въ № 52 «Часового» пограничной стражи штабсъ-ротмистръ Лейманъ спрашиваетъ, «почему не существуетъ О-ва г. г. офицеровъ корпуса пограничной стражи» и «гдѣ доблестные офицеры - пограничники, почему они не съорганизованы?» Отвѣчу ротмистру Лейману, что объединеніе пограничниковъ существуетъ и начало ему было положено еще въ маѣ 1924 года, когда уставъ «Союза объединенія пограничниковъ приамурскаго края» былъ представленъ генералу барону Сталю съ ходатайствомъ объ утвержденіи его Его Императорскимъ Высочествомъ Верховнымъ Главнокомандующимъ. Съ тѣхъ поръ союзъ не прекращалъ своего существованія и всякій пограничникъ имѣетъ неотъемлемое право находиться въ его составѣ и т. обр. поддерживать моральную связь.

Я горячо присоединяю и свою просьбу къ просьбѣ ротмистра Леймана и прошу редакцію «Часового» удѣлить пограничникамъ немного мѣста на страницахъ журнала.

Всѣхъ желающихъ возобновить связь усиленно прошу сообщить свои адреса черезъ «Часового».

Б. Командиръ Пограничной Стражи Приам. Края и Предсѣдатель Союза Объединенія Пограничниковъ Приам. Края. Полк. **Яременко.**

НА МОГИЛУ ПОКОЙНАГО АДМИРАЛА ГЕРАСИМОВА получено еще: отъ кап. 1 р. В. И. Дмитріева 50 фр., кор. инж. кап. Насонова 20 фр., контръ-адм. С. С. Погуляева 10 фр., мичмана Парфенова 10 фр., ген.-лейт. ** 20 фр., лейт. Понафидина 10 фр., гардемариновъ Орлова, Пронина, Звенигородскаго, Деньга и Дмитровскаго по 25 фр. и лейт. Богданова 10 фр.

SOCIETE DES EDITIONS MILITAIRES
по соглашенію съ военнымъ журналомъ
«ЧАСОВОЙ»
выпускаетъ
художественно, во многихъ краскахъ исполненную коллекцію открытокъ:

Формы Россійскихъ Императорскихъ Арміи и Флота

Коллекція эта обнимаетъ формы 1914 года всѣхъ полковъ, частей и военныхъ училищъ Императорскихъ Арміи и Флота и Бѣлыхъ Армій и будетъ заключать въ себѣ до 250 открытокъ.

Въ первой серіи выпущены и выпускаются:
Л. Гв. Преображенскій полкъ, 146 пѣх. Царицынскій полкъ, 7 гусарскій Бѣлорусскій Императора Александра I полкъ, Кавалергардскій Ея Величества Государыни Императрицы Маріи Феодоровны полкъ, Лейбъ Гвардіи Казачій Его Величества полкъ, Офицеръ Императорскаго Флота (въ мундирѣ), 17 драгунскій Нижегородскій Его Величества полкъ, 1-й драгунскій Малороссійскій полкъ, Лейбъ-гвардіи первая артиллерійская бригада, Дроздовскій стрѣлковый и Марковскій пѣхотный полкъ, Корниловскій Ударный полкъ, Лейбъ-Гвардіи Драгунскій полкъ. Кадетъ 1-го Кадетскаго Импер. Анны Іоанновны корпуса, 18-й Саперный батальонъ, 17-й гусарскій Черниговскій Великаго Князя Михаила Александровича полкъ, Лейбъ-Гвардіи Кирасирскій Его Величества полкъ, 8-й уланскій Вознесенскій Великой Княжны Татіаны Николаевны полкъ. Лейбъ-Гвардіи Павловскій полкъ, Александровское Военное Училище, Крымскій Конный Государыни Императрицы Александры Феодоровны полкъ, 1 Верхнеудинскій полкъ, Забайкальскаго Каз. Войска, 1 Хоперскій Вел. Княгини Анастасіи Николаевны полкъ Кубанскаго Казачьяго Войска, 1-й Конно-артиллерійскій дивизіонъ, Лейбъ-Гвардіи 4-й Стрѣлковый Императорской Фамиліи полкъ.

Цѣна открытки во Франціи — 1 фр. Заграницей 1 фр. 50 с. Выписывать черезъ контору **«ЧАСОВОГО»**

Подписчикамъ «Часового» — 24 открытки за 20 франковъ.

СОРАТНИКИ
Переписывайтесь другъ съ другомъ на открыткахъ:
«Формы Россійскихъ Императорскихъ Арміи и Флота».

Положеніе въ Совѣтской Россіи

КОЛЛЕКТИВИЗАЦІЯ СОВѢТСКОЙ ДЕРЕВНИ.

(Продолженіе).

Въ СССР. всѣ коллективныя хозяйства или «колхозы» распадаются на три основныя формы: коммуна, с.-хоз. артель и товарищество для совмѣстной обработки земли. Главное различіе между ними заключается въ степени обобществленія средствъ производства. Въ коммунѣ они обобществляются полностью, въ артеляхъ — въ значительной своей части, въ товариществахъ — средства производства совсѣмъ не обобществляются. Наиболѣе распространенной формой колхоза въ Совѣтскомъ Союзѣ въ настоящее время является с.-хоз. артель, въ которую совѣтская власть всѣми способами старается втянуть крестьянство.

С.-хоз. артели по своей организаціи въ общемъ являются такими же крупными государственными экономіями, какъ и совѣтскія хозяйства — «совхозы» — но съ тѣмъ лишь различіемъ отъ нихъ, что они существуютъ не на государственныя средства, а на средства самихъ участниковъ артели.

Административно-управленческіе штаты въ колхозахъ огромны. Въ 1930 г. партія направила въ деревню «для усиленія помощи въ дѣлѣ организаціи колхозовъ» четверть милліона людей. А на ближайшее время, по заявленію Н. К. З. Яковлева, потребуется уже полтора мил. бригадировъ (полеводовъ, животноводовъ и т. д.), 500.000 агрономовъ-техниковъ и 90 тысячъ агрономовъ-инженеровъ. Вся эта пришлая въ деревню «на помощь» городская армія ляжетъ тяжкимъ бременемъ на колхозы — стоимость управленческаго аппарата самихъ колхозовъ уже въ настоящее время достигаетъ крупнѣйшихъ суммъ, такъ, напр., въ Центрально-Черноземной Области эта стоимость составляла 77 руб. на каждаго его члена.

Кромѣ содержанія своихъ управленческихъ аппаратовъ на колхозы падаетъ содержаніе и всего аппарата Колхозцентра, которое въ 1930 г. достигло 586 р. на одно хозяйство.

Вся организація колхозовъ построена такъ, что каждое крестьянское хозяйство, входящее въ колхозъ, теряетъ свою самостоятельность и становится въ полное подчиненіе всей правительственной системѣ. Это достигается тѣмъ, что всѣ с.-хоз. артели какого-нибудь района должны входить въ «колхозное объединеніе», которое непосредственно руководитъ всей дѣятельностью артели. «Колхозныя объединенія» въ свою очередь объединены Колхозцентромъ, который непосредственно подчиняется Народному Комиссару Земледѣлія СССР.

Внутренняя жизнь с.-хоз. артели также до мельчайшей подробности регулирована Уставомъ, утвержденнымъ ЦИК-омъ и СОВНАРКОМ-омъ СССР.

Этотъ уставъ опредѣляетъ с.-хоз. артель, какъ переодную форму къ высшему производственному чаетъ возможность веденія отдѣльными членами каобъединенію — къ с.-хоз. коммунѣ, которая исключого бы то ни было единоличнаго хозяйства.

тели сливаются въ единый земельный массивъ съ

Всѣ земельные и полевые надѣлы членовъ ауничтожеіемъ межъ, оставляются въ единоличномъ пользованіи лишь пріусадебныя земли, размѣръ коихъ можетъ тѣмъ не менѣе, по рѣшенію артели, измѣняться. Обобществляются и всѣ основныя средства производства, въ единоличномъ пользованіи можетъ оставаться лишь одна корова и мелкій скотъ, но только въ томъ случаѣ, гдѣ овцеводство и свиноводство не имѣютъ промышленнаго значенія.

Обобществляемыя средства производства, по произведенной оцѣнкѣ, зачисляются каждому члену артели, какъ паевой взносъ; для бѣдняковъ и батраковъ такимъ взносомъ послужило отобранное имущество зажиточныхъ озяевъ. Изъ стоимости обобществленнаго имущества отъ четверти до половины зачисляется въ недѣлимый фондъ артели, при чемъ большій процентъ зачисленія въ недѣлимый фондъ примѣняется къ болѣе мощнымъ хозяйствамъ. «Ку-

Всѣ члены с.-хоз. артели становятся по существу лаки», какъ правило, въ колхозы не допускаются. крѣпостными. Правда, они могутъ выодить изъ артели, но въ таком случаѣ орудія производствъва, внесенныя въ качествѣ паевого взноса, уходящимъ **не возвращаются** и надѣленіе выбывшихъ членовъ артели землей за счетъ земельной площади артели **категорически воспрещается** (§ 2 Устава).

Крѣпостной характеръ носитъ и вся организація труда въ с.-хоз. артели, эта организація носитъ къ тому же арактеръ казарменный.

Главный Штабъ, или Колхозцентръ, присылаетъ различныя «примѣрныя нормы выработки въ колхозахъ» по различнымъ основнымъ с.-хоз. работамъ.

Въ этихъ нормахъ перечисляются до мельчайшихъ мелочей всѣ подготовительныя работу къ сѣву ли, къ вспашкѣ ли и т п. Указываются, какая должна быть подготовка рабочаго скота, с.-хоз. машинъ, сѣмянъ, фуража и даже сбруи. Всѣ «колхозники **прикрѣпляются** къ бригадамъ, съ учетомъ необходимости имѣть резервную рабочую силу»; во главѣ бригадъ становятся бригадиры. Бригадиры должны вести точный учетъ работы каждаго колхозника, которому дается опредѣленное заданіе, напр., при твердой почвѣ при двухъ лошадяхъ столько то вспашки, при почвѣ средней столько то и т. д. При работѣ съ живой тягловой силой устанавливается, примѣрно, 10-ти часовый рабочій день, съ механической тягловой силой 8 часовъ. Особые уполномоченные слѣдятъ за выполненіемъ нормъ всей бригадой.

Бригадиры и уполномоченные имѣютъ право налагать дисциплинарныя взысканія: общественное порицаніе, штрафы, переводы на другія работы съ пониженной оплатой и т. д.

При полевыхъ работахъ организуется артельное

питаніе изъ походныхъ кухонь, при колхозахъ суды и т. п.

Никто изъ членовъ артели не имѣетъ права, по уставу артели, отказаться отъ поручаемой ему работы, мало того, правленіе колхоза можетъ заключать соотвѣтствующіе договоры съ уполномченными органовъ труда, или непосредственно съ государственными организаціями со строительными конторами и т. п., нуждающимися въ рабочей силѣ и направлять своихъ колхозниковъ въ организованномъ порядкѣ на работы. Эти колхозники, посланные, такъ сказать, на оброкъ, часть своего заработка должны удѣлять на улучшеніе колхознаго хозяйства.

Реализація урожая всѣхъ с.-хоз. продуктовъ установлена въ очень простыхъ формахъ: согласно постановленія Народнаго Комиссаріата внѣшней и внутренней торговли Союза ССР — колхозы обязаны сдавать государству черезъ его хлѣбозаготовительные органы опредѣленную часть своего валового сбора, напр., для Сѣвернаго Кавказа такая норма установлена въ 33%.

Къ колхозамъ, задерживающимъ свой хлѣбъ, власть считаетъ, что «необходимо примѣнять жестокія мѣры воздѣйствія путемъ закрытія кредита, прекращенія отпуска с.-хоз. машинъ и преданія суду отдѣльныхъ руководителей, срывающихъ выполненіе плана хлѣбозаготовокъ». Власть считаетъ, что она «въ правѣ требовать, чтобы даже ни одного пуда изъ излишковъ хлѣба на частный рынокъ явилось бы прямой помощью кулаку, который борется за сохраненіе рыночной стихіи». Всѣмъ колхозамъ рекомендуется подхватить лозунгъ: «ни единаго пуда колхознаго хлѣба на частный спекулятивный рынокъ».

Изъ получающихся по окончаніи хозяйственнаго года доходовъ артели прежде всего покрываются хозяйственные и связанные съ хозяйствомъ расходы, а также расходы на содержаніе нетрудоспособныхъ производятся затѣмъ отчисленія въ недѣлимый общественный и другіе фонды, и только потомъ происходятъ расчеты по оплатѣ труда.

Оплата труда въ колхозахъ, по одному изъ разъясненій Наркомзема и Колхозцентра, должна производиться исключительно изъ результатовъ урожая и другихъ доходовъ колхоза, такимъ образомъ оплата труда внутри колхоза деньгами въ теченіе сезона отпадаетъ, и колхозники обрекаются на голый продовольственный паекъ. Купить какихъ-нибудь товаровъ для домашняго обихода и не на что, да и негдѣ, такъ какъ изо всѣхъ колхозовъ постоянно несутся однѣ и тѣ же жалобы на полное отсутствіе товаровъ въ кооперативныхъ лавкахъ.

Крѣпостными и казенными батраками считаютъ себя и сами колхозники. Совѣтская пресса даетъ по этому поводу богатѣйшій матеріалъ. Вотъ, напр., выдержки изъ путевыхъ очерковъ одного совѣтскаго писателя, напечатанныхъ въ «Извѣстіяхъ». Авторъ указываетъ на основныя причины недовольства колхозниковъ и приводитъ ихъ подлинныя слова: «Начальниковъ много, всѣ командуютъ. Какой-нибудь мальчишка кричитъ на старика. Не чувствуемъ себя хозяевами, всѣ стали работниками». — Другой авторъ путевыхъ зарисовокъ приводитъ такія рѣчи: «Меня въ колхозъ привели, а со мною говорить не хотятъ. Не хозяинъ я. Филька хозяинъ. Филька двумъ собакамъ щей въ тарелки не разольетъ, а Филька командующій надъ нами. Мы что? — Навозъ.

Отношеніе колхозниковъ къ труду хуже, чѣмъ въ свое время на барщинѣ. Изо всѣхъ колхозниковъ общія жалобы, что «большинство людей живетъ иждивенческими интересами». — «Какъ общее правило, пишетъ одинъ совѣтскій писатель, въ колхозахъ людей очень много, но трудовой эффектъ мало значителенъ. Люди толкутся, мѣшаютъ другъ другу. Много людей не выходитъ на работу, пьянствуютъ, слоняются по станицѣ». — Другой корреспондентъ пишетъ — «Въ колхозѣ до 500 хозяйствъ, изъ нихъ 70% не выходитъ на работу», третій — «Запаздываютъ съ выходами на работу по часу, по два и даже болѣе» и т. д., и т. д.

Совѣтскій писатель Гладковъ, объѣхавшій много колхозовъ, пишетъ: «Трудовая дисциплина чрезвычайно слаба. Все идетъ какъ-то само собою, черезъ пень-колоду... При безсистемности труда тягловая сила — лошади, тракторы — ничтожна. Лошади надорваны, добрая треть тракторовъ внѣ строя (лопаются свѣчи, нѣтъ деталей). Хлѣбъ на поляхъ въ безпорядкѣ и безо всякаго присмотра. Поджоги скошенныхъ массивовъ, — обычное явленіе. Молотьба идетъ медленно, хлѣбозаготовки — черепашьимъ шагомъ. Получается такое впечатлѣніе, что, при исключительномъ урожаѣ этого года, землеробы не справляются съ массою хлѣба: кажется, что эта масса ихъ задавила и сгніетъ въ поляхъ. — Ну и свалилась же благодать на нашу голову... — иронизируютъ они недовольно, откуда что взялось... Что мы будемъ дѣлать съ этой махиной? — Они не знаютъ, что дѣлать съ этимъ богатствомъ, и машутъ руками... Если сравнить процентъ обмолота въ колхозѣ и у единоличника, то перевѣсъ на сторонѣ послѣдняго»...

Видный коммунистъ Киселевъ, вернувшійся съ обслѣдованія колхозовъ Нижне-Волжскаго края, въ своемъ докладѣ нарисовалъ подобную же картину: непзмѣнно, по его словамъ, слышались жалобы на безхозяйственность и разгильдяйство, отталкивающе дѣйствующее на колхозниковъ, прежнихъ старательныхъ мужиковъ. Уходъ за скотомъ поставленъ отвратительно. Коровы стоятъ чуть ли не по колѣно въ навозной жижѣ, за лошадьми нѣтъ должнаго присмотра, что приводитъ къ довольно замѣтному падежу рабочаго скота. Свиньи и птицы дохнутъ.

Матеріалы Рабоче - Крестьянской Инспекціи РСФСР рисуютъ такія же безотрадныя картины изъ жизни колхозовъ. Животноводство стоитъ на весьма невысокомъ уровнѣ. Вода для скота во дворахъ замерзаетъ. При дворахъ нѣтъ помѣщенія для отела, и окровы телятся въ холодныхъ дворахъ на привязи... По нѣкоторымъ колхозамъ убыль молодняка въ Вологодскомъ округѣ достигаетъ 33 проц., въ Сибирскомъ краю до 50 проц.

Быковъ производителей почти нѣтъ, по многимъ колхозамъ на одного быка приходится по 200 и больше коровъ...

Происходитъ усиленный падежъ скота или отъ недостатка кормовъ или же потому, что часто скотъ

стоитъ безъ корма, такъ какъ колхозники не удосужились привезти во время съ поля потребное количество сѣна или соломы.

По колхозамъ Сибирскаго края средній вѣсъ туши рогатаго скота былъ не выше 80-85 килогр. Скотъ не доращиваютъ и убиваютъ его въ молодомъ возрастѣ.

Отъ всего безхозяйственнаго положенія въ колхозахъ многіе крестьяне, не смотря на то, что при выходѣ изъ колхозовъ они останутся безъ живого и мертваго инвентаря и безъ земли, все-таки не выдерживаютъ и выходятъ изъ колхозовъ. Характерную мотивировку такого выхода приводитъ одинъ корреспондентъ «Извѣстій». Вотъ какую онъ сдѣлалъ «зарисовку» съ натуры:

«Карпъ Булановъ передъ общимъ собраніемъ колхозниковъ вываливаетъ свои обиды:

— На дворѣ колхозномъ конюховъ больше, чѣмъ лошадей: этотъ старшій, этотъ — младшій, этотъ — дежурный, этотъ — по уборкѣ навоза, этотъ завѣдующій, этотъ — фуражиръ, этотъ — закупщикъ, этотъ — нарядчикъ. И всякій сноровитъ отъ дѣла отлынуть, такъ и тычутся по двору, какъ тараканы морены: лошади стоятъ по колѣна въ навозѣ, которая побойчѣе еще кое-какъ сыта, а смирная сохнетъ, — ажъ вѣтеръ ее бѣднягу качаетъ... Отвелъ я въ колозъ двухъ лошадей предобрыхъ — Сокола и Стрѣлку. Жеребца Сокола спасъ въ голодный годъ отъ смерти въ избѣ всю зиму продержалъ, послѣднія крошки отдавалъ ему выходилъ. Справный былъ конь и бѣгъ преотличный. Ладно. Гляжу въ окошко — моего Сокола запрягли наши начальники, куда-то поскакали. Завтра запрягли. Да каждый достаетъ кнутомъ подъ ногу хлестнуть, а у меня онъ и знать не зналъ, что такое за кнутъ. Сердце знобитъ. Не надолго хватило — газоняли, напоили горячаго, сдохъ... И ругать некого... А Стрѣлка такая кобыла, что клади, бывало, 50 пудовъ — везетъ, клади 60 — и 60 везетъ, а побыла въ колхозѣ 2 мѣсяца — пустыя сани еще тащитъ. Прихожу нонче утромъ — лежитъ. Окликнулъ — не встаетъ. Насилу за хвостъ поднялъ. Вышелъ изъ конюшни, она опять на бокъ брякъ...

— Не по существу, — прерываетъ его предсѣдатель. — Ближе къ дѣлу.

— Куда же ближе...

— Значитъ, противъ?

— Мы не противъ... Помогали государству и будемъ помогать... а порядки у васъ, товарищи, цыгански, оттого и выхожу.

— Позоръ, дезертирничать...

Какъ хочешь называй, мы теперь ко всему привыкли. Я за этотъ годъ два раза попадалъ на красну доску, разокъ на черну, да разокъ въ какой-то позорный списокъ. Привлеклся по 107 статьѣ, по 61 — оправдали. Голова кругомъ идетъ»...

Выходятъ изъ колозовъ даже батраки. Другой корреспондентъ «Извѣстій» записалъ такой разговоръ между предсѣдателемъ колхоза и колхозникомъ:

— Чувилинъ здѣсь?

— Налицо.

— Соціальное положеніе?

— Батракъ.

— Что же это ты надумалъ?

Чувилинъ сердито сопитъ и рѣшительно передвигаетъ шапку съ уха на ухо:

— Два мѣсяца работалъ конюхомъ, а за всю свою службу получилъ пять рублей, да и то авансомъ. Обувка, одежка треплется? Жрать мнѣ надо? Курить хочется, гдѣ взять?

— Въ солдатахъ служилъ?

— Обязательно.

— Ты тамъ много жалованья получалъ?

— Эээ... Ежли бы въ колхозѣ меня одѣли, обули, да каждый день кашей кормили, я бы и не охнулъ ни разу...»

Пріѣзжающихъ рабочихъ 25-ти тысячниковъ, (спеціально набранные сов. властью рабочіе въ количествѣ 25.000 челов.. для отправки въ колхозы), будущихъ бригадировъ и предовъ, деревня встрѣчаетъ недружелюбно: «Га, работать заставлять насъ пріѣхалъ? Пушку къ поясу прицѣпилъ? А ты сколько въ мѣсяцъ получаешь? Сто двадцать? А мы вотъ и двадцати, пожалуй, не выработаемъ. Тебѣ разсуждать легко. Ты городской. Что ты въ мужицкомъ дѣлѣ понимаешь?» — Или — «Ты пріѣхалъ на жалованье, говорятъ другому 25-ти тысячнику при одобреніи толпы, ну и работай на здоровье. А мы не хотимъ работать задарма, мы сами хотимъ заработать».

Свое начальство колхозники прямо называютъ «красными баринами», ибо преды-командиры изъ общей массы колхозниковъ рѣзко выдѣляются полнымъ благополучіемъ личной жизни.

Не смотря на хаосъ, царящій въ настоящее время въ колхозахъ, они тѣмъ не менѣе начинаютъ пріобрѣтать извѣстную устойчивость.

Дѣйствительно, прежніе колохозы, образовавшіеся въ періодъ военнаго коммунизма, стали быстро распадаться въ періодъ НЭП-а — сказалась ихъ яркая неприспособленность къ создавшимся рыночнымъ условіямъ, изъ за своей слабой товарности они не выдерживали конкуренціи съ частнымъ хозяйствомъ. Теперь же эта конкуренція сведена почти на нѣтъ, власть добилась невозможности укрѣпленія и развитія единоличнаго хозяйства, все время висящаго подъ угрозой новаго раскулачиванія. Отрѣзанъ и путь выхода изъ колхозовъ его членамъ.

Организаціонные навыки милліонной партійной арміи, брошенной въ колхозы, закрѣпляютъ побѣду Сталина. Эту побѣду не слѣдуетъ умалять, даже въ томъ случаѣ, если изъ за коллективизаціи деревни уменьшится вся товарная продукція сельскаго хозяйства. Въ рукахъ власти тѣмъ не менѣе хлѣба можетъ оказаться даже больше, чѣмъ раньше. Собрать милліоны центнеровъ хлѣба изъ своихъ государственныхъ экономій несравненно легче, чѣмъ отнять у 25-ти милліоновъ частныхъ хозяйствъ

Сталинъ когда-то говорилъ — «Крестьянское хозяйство есть колонія, которую должно эксплоатировать пролетарское государство», въ такую колонію съ рабскимъ трудомъ и превращается въ настоящее время Совѣтская Россія.

И. О.

КАКЪ СОХРАНИТЬ

здоровье и трудоспособность

и избѣжать преждевременной старости

Организмъ человѣка остается здоровымъ и работоспособнымъ до тѣхъ поръ, пока его жизнетворныя железы нормально функціонируютъ и насыщаютъ организмъ энергіетворными и **цѣлебными гормонами и витаминами.**

Больныя, слабыя или переутомленныя железы не могутъ насыщать въ нужной степени клѣтокъ организма этими **гормонами и витаминами,** отчего жизненная энергія понижается, и въ организмѣ скопляются яды нарушеннаго обмѣна веществъ (какъ мочевая кислота, ураты и пр.), которые отравляютъ и разрушаютъ всѣ ткани, вызываютъ выпаденіе волосъ и разрушеніе зубовъ, причин. слабость, простудныя, артритическія, и др. заболѣванія, опасныя восп. органовъ дыханія, пищеваренія, кровообращенія и пр.; въ результатѣ: преждеврем. увяданіе, старость и даже ранняя смерть.

Къ счастью, многіе знам. ученые доказали, что послѣ насыщенія слабаго и больного организма **омолаживающими и очищающими кровь вытяжками** изъ жизнетворныхъ железъ молодыхъ животныхъ (какъ **КАЛЕФЛЮИДЪ**) — возстанавливаются силы и здоровье больного и **бывшій больной** пользуется всѣми радостями молодого и здороваго человѣка (Профессора: Броунъ-Секартъ, П. Карно, Жильберти и т. д.).

Вотъ почему **КАЛЕФЛЮИДЪ** примѣняется Медицинскимъ Корпусомъ, какъ могущественное средство, укрѣпляющее и возстанавливающее **СИЛЫ** и **НЕРВЫ,** какъ очищающее кровь отъ ядовъ нарушеннаго обмѣна (мочевая кислота и пр.) и возстанавливающее нормальное функціонированіе всѣхъ органовъ, нарушенное переутомленіемъ, плохимъ питаніемъ или болѣзнями, какъ: неврастеніей, артритическими, ревматическими и др. болѣзнями

МНѢНІЕ БОЛЬНЫХЪ О «КАЛЕФЛЮИДѢ»

(Изъ нѣсколькихъ тысячъ отзывовъ).

П. Сытниковъ, фабрика Діоръ Гранвиль (Маншъ). «Послѣ употребленія двухъ флаконовъ **КАЛЕФЛЮИДА** ревматизмъ исчезъ. Я не могъ ходить, а теперь чувствую себя здоровымъ и работаю».

Г-жа Шапошникова, 7, рю Піеръ Верусе, Ліонъ: «Я всегда страдала головными болями. Послѣ лѣченія **КАЛЕФЛЮИДОМЪ** моя мигрень исчезла, какъ по волшебству».

Іосифъ Рейдлихъ, 7, рю дю Женераль Кюръ, Не лэ Минъ (П. дэ К.): «Я страдалъ 18 лѣтъ коликами въ груди и болями въ желудкѣ. и ничто не помогало мнѣ. Теперь все прекратилось, стало лучше, и я очень доволенъ **КАЛЕФЛЮИДОМЪ** Д. Калениченко.

Безплатно — франко высылается подробная литература, какъ сохранить здоровье и возстановить трудоспособность.

КАЛЕФЛЮИДЪ находится въ аптекахъ, а гдѣ его нѣтъ, туда высыл. налож. платежомъ.

Пишите: S-té « KALEFLUID ».

49, rue Balagny, Bureau — 9, Paris 17e

ВЪ ЮГОСЛАВІИ: М. Марковичъ, Бѣлградъ улица Краля Милана ном. 10. ВЪ АМЕРИКѢ: A. Tchernoff. 50 E. 127 St. New - York - City. ВЪ ГЕРМАНІИ: W. Andrejeff. Niebuhrstr. 75. Berlin Charlottenbourg 4. РУМЫНІЯ : Tatarsky Sir Isvor, 43, Bucarest VI. Roumanie. ВЪ ПОЛЬШѢ: «Ergos» Marszalkowska, 62, Warsovie.

Китай: Харбинъ:

J. J. Muller, 10, Grouzinskaia.

Шанхай:

Juck Bric Co, 3, Edward Ezra Road.

ВСЕРОССІЙСКІЙ ЗЕМСКІЙ СОЮЗЪ

UNION DES ZEMSTVOS RUSSES

12, rue Blanche, Paris (9), Tél.: Trinité 45-77.

Денежные переводы и посылки въ Россію, юридич. консульт., защита интересовъ бѣженц. въ судебн. и администр. учрежден.

Пріемъ ежедневно (кромѣ праздн.) отъ 10-5 ч. въ субб. до 3 ч. (безъ перер.). Пріемъ денеж. перев. произв. также по **воскресеньямъ** отъ 11-1 ч. въ домѣ Русской Церкви, рю Дарю 12. Иногородн. могутъ направлять деньги по адресу Союза.

АПТЕКА ДЛЯ РУССКИХЪ

въ русскомъ районѣ Парижа

Pharm. Centr. du Bd de Grenelle

K. Foucher Pharm., de 1-ère Classe

77, Bd de Grenelle, 77

Автобусы: Y, AQ, AH. **Трамваи:** 25, 26.

Métro: Dupleix, La Motte-Picquet-Grenelle.

ЦѢНЫ НИЖЕ ВСѢХЪ АПТЕКЪ.,

Tél.: Ségur 11-45.

Автомобильная школа МАРБЕФЪ

ПРИ ГАРАЖѢ МАРБЕФЪ

Самый большой гаражъ въ Парижѣ въ районѣ Champs-Elysées въ 10 этажей на 1000 машинъ

32-34, rue Marbeuf.

Tél. Elysées 58-83, 97-61 et la suite...,

Métro : Marbeuf et R. P. Ch.-Elysées

Самая серьезная и добросовѣстная подготовка по автомобильной ѣздѣ и механикѣ на машинахъ и учебныхъ приборахъ нов. конструкціи.

Портной **Ф. И. Агѣевъ**

БОЛЬШОЙ ВЫБОРЪ

англійскихъ и французскихъ матерій

25, rue Tiphaine, Paris (15e).

Métro: La Motte - Picquet

Контора журнала проситъ г.г. подписчиковъ во избѣжаніе перерыва въ полученіи внести подписную плату на 1931 г.

РУССКАЯ СРЕДНЯЯ ШКОЛА ВЪ ПАРИЖѢ

имени леди Лидіи Павловны Детердингъ.

(ГИМНАЗІЯ И РЕАЛЬНОЕ УЧИЛИЩЕ)

переведена въ новое помѣщеніе въ Parc des Princes.

6. BOUL. D'AUTEUIL, BOULOGNE s/SEINE

(Métro: Porte d'Auteuil ou Molitor. Tram.: N° N° 16, 23, 25).

XI УЧЕБНЫЙ ГОДЪ. Пріемъ во всѣ классы (дваприготовительныхъ, I - VIII) продолжается.

Директоръ В. П. Недачинъ, б. дир. Медвѣдниковской гимназіи въ Москвѣ.

Эта интересная книга

УКАЗЫВАЕТЪ СПОСОБЪ ЛЕЧЕНІЯ БОЛЕЗНЕЙ
ПРИ ПОМОЩИ РАСТЕНІЙ

Ее должны имѣть во всѣхъ семьяхъ.

КНИГА ЭТА ВЫСЫЛАЕТСЯ БЕЗПЛАТНО

Затребуйте ее сегодня же отправивъ прилагаемый купонъ въ закрытомъ конвертѣ.

M. le Directeur de LABORATOIRES BOTANIQUES
89, Boulevard Sebastopol — Paris (2).

Будьте добры прислать мнѣ безплатно и безъ какихъ-либо обязательствъ съ моей стороны экземпляръ книги: Dep. 141.
« LES VINGT CURES DE L'ABBE HAMON »

Nom .....
Rue .....
Ville .....
Département .....

ПРОДОЛЖАЕТСЯ подписка на 1931 г. „ЧАСОВОЙ" 3-й годъ изданія

Выходитъ каждаго 15 и 30 числа.
Органъ связи русскаго воинства за рубежомъ.
подъ редакціей В. В. Орѣхова и Евгенія Тарусскаго.

Подписная цѣна:

Во Франціи:	на 3 м. — 15 фр.	Заграницей:	на 3 м. — 20 фр
	„ 6 м. — 30 фр.		„ 6 м. — 40 фр
	„ 12 м. — 60 фр.		„ 12 м. — 80 фр

«La Sentinelle», 29, rue du Colisée — Paris (8).

Безплатныя приложенія

ПОДПИСЧИКАМЪ ЖУРНАЛА «ЧАСОВОЙ» НА 1931 ГОДЪ
При единовременномъ внесеніи подписной платы,
«БѢЛОЕ ДѢЛО» (Подробности см. въ №№ 45-51).

ОБЩЕСТВО ВЗАИМНАГО КРЕДИТА „СОЮЗЪ"

CREDIT MUTUEL «UNION». 12, rue Blanche, Paris (9). Tél.: Trinité 45-77.

Пріемъ вкладовъ. — Текущіе счета. — Ссуды и учетъ векселей. — Производство всѣхъ банковскихъ операцій. — Покупка и продажа въ наиболѣе выгодныхъ условіяхъ выигрышныхъ билетовъ — Credit National, Ville de Paris и т. д.

Открыто ежедневно (кр. праздн.) отъ 10 до 4 ч. безъ перерыва.

IMPRIMERIE «PASCAL». 13, RUE PASCAL. PARIS. LE GÉRANT : J. BERRODIER.

ЧАСОВОЙ

3-й годъ

№ 56

ОРГАНЪ СВЯЗИ РУССКАГО ВОИНСТВА ЗА РУБЕЖОМЪ ПОДЪ РЕДАКЦІЕЙ В.В.ОРѢХОВА и ЕВГЕНІЯ ТАРУССКАГО
ГОДЪ ИЗДАНІЯ ТРЕТІЙ
"LA SENTINELLE" 29, RUE DU COLISÉE
PARIS-(8)

31 Мая 1931 г.

Меньше словъ и больше дѣла!

(Ориг. рис. худ. П. П. Дмитрова).

Столкновеніе бѣлыхъ партизанъ съ разъѣздомъ войскъ Чона.

Кровеочиститель (АВРАНИНЪ)

Дѣло сущ. съ 1893 года.

прежде С.П.Б. Колокольная, 11.

Индійскій бальзамъ — безвред. раст. сокъ соверш. очищ. кровь отъ вред. микроб. и заразы. Послѣ пріема первой бутылки бальзама больной чувствуетъ, какъ организмъ, измуч. болѣзн. наполн. нов. силами. На 3-5 день больн. уже чувствуетъ облегч., а послѣ мѣс. всяк. леч. становится излишнимъ потому, что бол. побѣждена и силы возстановлены, не проход. повтор. курса леченія, т. к. бол. радик. излеч. Авраниномъ, котор. даетъ прекр. аппетитъ, излечив. желудочн. и кишечн. заболѣв. быстро возстанавл. нервн. ист., полов. безсил., излеч. въ кор. срокъ. Полн. излеч. **сифилиса во всѣхъ стад. и во всѣхъ его посл. Сух. спин. мозга (табесъ), прогрес. парал., трипперъ, люпусъ или волчанка, псоріазисъ, экзема, ракъ, сикозъ, падуч. бол. (эпилепсія), туберкулезъ кост., и всѣ насл. бол., золотуха.** Объ излеч. этихъ болѣзней имѣются десятки тысячъ нотар. и письм. благодарн. **Бальзамъ премир. на выст. съ награжден. зол. мед. Требуйте на вс. яз. брошюры.** Почтов. расх. 2 фр. **АВРАНИНЪ, продается въ аптекахъ, а гдѣ его нѣтъ, высыл. наложн. плат. Требованія направлять по адресу AVRAKHOFF, 6, rue Maublanc, Paris (15e). Métro : Vaugirard.**

BANQUE INDUSTRIELLE DU CENTRE

85, rue de Richelieu, 85, Paris (2). Tél.: Louvre 09 - 11; Centr. 35 - 67.

Текущіе счета и вклады, биржевыя операціи, комиссіонныя порученія и ссуды.

Переводъ денегъ въ Россію и др. страны

По минимальному послѣднему курсу и дешевле, чѣмъ всюду.

а также продовольственныхъ посылокъ

съ предст. обратн. росписокъ. — ПОКУПКА РУССКИХЪ БУМАГЪ (рента, займы, закл. листы, акціи страхов. полисовъ. ДѢЛАЙТЕ СБЕРЕЖЕНІЯ, покупая гарантированные Франц. Правительствомъ ВЫИГРЫШНЫЯ (съ процентами) облигаціи. За наличные или на спеціальныхъ условіяхъ. «CREDIT NATIONAL», «CREDIT FONCIER», «VILLE DE PARIS», «EXPOSITION COLONIAL».

ВЫИГРЫШИ 1.000.000, 500.000, 100.000, 50.000 фр. и др. ЕЖЕМѢСЯЧНО

БЛИЖАЙШІЙ РОЗЫГРЫШЪ 1 ІЮЛЯ и 1 АВГУСТА. Облиг. отъ 60 фр. Ссуды до 80 пр. ст.

Проспекты съ таблицами выпущен. билетовъ и свѣдѣнія объ операціяхъ на Парижской Биржѣ высылаются по первому требованію; корресп. по русски.

РУССКІЙ ВРАЧЕБНЫЙ КОНСИЛІУМЪ

подъ руководствомъ доктора Arion, бывш. externe госп. St.-Louis и судебнаго врача доктора Laroulandi, экстраор. проф. Ecole de Médecine доктора Regnier, бывш. зав. госп. La Charité, въ Парижѣ, доктора Парижск. Унив. Iasen и Русина.

ЛѢЧИТЪ ПУТЕМЪ ПЕРЕПИСКИ въ совершенно секретномъ порядкѣ, способами, примѣняемыми самимъ больнымъ (безъ уколовъ).

СИФИЛИСЪ во всѣхъ стадіяхъ, **ТРИППЕРЪ** и всѣ его осложненія (воспаленіе мочевого пузыря, предстательной железы, матки, канала, яйцевода и пр.).

ПОЛОВОЕ БЕЗСИЛІЕ во всѣхъ видахъ. Женск. бол. Послѣдніе научные методы лѣченія, основанные на примѣненіи лѣченія **НОВОЙ СЫВОРОТКОЙ.** Быстрые результаты. **Отправка лѣкарствъ въ СЕКРЕТНОМЪ ПОРЯДКѢ безъ указанія на обложкѣ посылки.**

Пріемъ больныхъ ежедневно 10-12 и 3-7 ч. воскр. и праздн. 10-12 ч. Корреспонд. адресовать:

Docteur Arion, 28, Faub. Montmartre, 28, Paris

ИЗВѢЩЕНІЕ
РУССКІЙ МУЖСКОЙ ПОРТНОЙ

Г. ГОТАРЪ

Сообщаетъ уважаемой своей клиентурѣ, что перевелъ свою мастерскую и магазинъ исключительно въ старое свое помѣщеніе 1, Av. Emile Zola. Tél.: Vaugirard 33-57. Métro Javel

Пріемъ заказовъ, передѣлокъ, перелицевокъ, стопажъ, глажка и чистка всякаго рода платья и шляпъ. Открыто по воскресеньямъ и праздникамъ. Военнымъ 10% скидки при каждомъ заказѣ.

ЧАСОВОЙ

Органъ связи русскаго воинства за рубежомъ подъ редакціей **В. В. Орѣхова** и **Евгенія Тарусскаго.**

Военно-морской отдѣлъ: **С. К. Терещенко.**

Пріемъ въ редакціи отъ 11 до 1 часу дня.

РЕДАКЦІЯ. 29, rue du Colisée Paris (8). Bimensuelle. Tél.: Elyssées 07-55.

Во Франціи 3 франка. Заграницей 4 франка.

DIRECTEURS : B. OREKHOFF ET E. TAROUSSKY

ВСЮ КОРРЕСПОНДЕНЦІЮ И ДЕНЕЖНЫЕ ПЕРЕВОДЫ НА ИМЯ РЕДАКЦІИ И КОНТОРЫ НАПРАВЛЯТЬ ИСКЛЮЧИТЕЛЬНО ПО АДРЕСУ:

„LA SENTINELLE" BOITE POSTALE N° 21

ASNIÈRES PRÉS PARIS (SEINE) FRANCE

Русскій Обще-Воинскій Союзъ

Предсѣдатель Русскаго Обще-Воинскаго Союза отдалъ нижеслѣдующія распоряженія:

Г. Парижъ, № 23. 15 мая 1931 года.

По представленію Начальника IV Отдѣла Р. О. В. Союза **исключается** изъ состава Р. О. В. Союза, за присвоеніе чина генералъ-майора и веденіе среди Кубанскихъ казаковъ агитаціи, направленной противъ ихъ Начальниковъ, членъ Союза участниковъ 1-го Кубанскаго, генерала Корнилова похода, полковникъ **Синчилло.**

Помни Россію

Главный Комитетъ Фонда Имени Великаго Князя Николая Николаевича.

Алжиръ. — Предсѣдателемъ Военно-Морского Союза Адмираломъ Кедровымъ препровождены въ Гл. Комитетъ 205 фр., собранныхъ Алжирской группой В.-М. Союза.

Америка. — Отъ предсѣдателя О-ва Русскихъ Ветерановъ въ Детройтѣ полк. Топалова поступило 20 долл. — очередного сбора О-ва въ Фондъ Спасенія Родины.

Бельгія. — Начальникомъ 5-го Отдѣла РОВС ген. Гартманомъ представлены 525 б. фр., внесенныхъ въ Фондъ Спасенія Родины О-вомъ Галлиполійцевъ, Объединеніемъ Гвард. пѣхоты и Союзомъ Р. Офицеровъ въ Бельгіи.

Съ прежней регулярностью поступаютъ ежемѣсячные сборы, производящіеся предсѣдательствуемымъ полк. Завадскимъ, Комитетомъ въ Льежѣ.

Болгарія. — Отъ предсѣдателя Комитета ген.-л. Абрамова поступило въ апрѣлѣ 200 долл. — очередного сбора въ Болгаріи.

Греція. — Полк. Раппонетомъ представленъ очередной сборъ (344 фр. фр.) Офицеровъ Корниловска го Артилл. Дивизіона, проживающихъ въ г. Комотини, Фракія.

Данія. Ген.-м. Потоцкимъ представленъ очередной взносъ Союза Взаимопомощи Р. офицеровъ въ Даніи.

Италія. — Отъ М. А. Ростковской поступило 235 нт. лиръ очередного сбора, произведеннаго ею въ Неаполѣ.

Марокко. — И. В. Червиновымъ установлены регулярные сборы въ г. Мекнесѣ. Собираемыя суммы каждые два мѣсяца направляются въ Гл. Комитетъ.

Франція. — Успѣшно протекаетъ работа предсѣдательствуемаго кап. Вощевымъ Комитета содѣйствія сборамъ и организованной П. С. Крючковымъ группы «Нашъ Долгъ Родинѣ».

Группы РОВС въ Аннеси, Вишй и Шампани приступили къ регулярнымъ ежемѣсячнымъ сборамъ въ Фондъ Спасенія Родины.

Регулярные сборы установлены Объединеніемъ Л.-Гв. Финляндскаго полка.

Поступилъ очередной сборъ членовъ 7-й группы В.-Морского Союза (кап. 1 р. Донъ).

Чехословакія. Отъ проф. Ильина поступилъ сборъ Отдѣла въ Фондъ въ Чехословакіи за апрѣль въ суммѣ 9.229 ч. кронъ.

Ген.-отъ-инфантеріи Ходоровичемъ внесено 5.000 ч. кронъ отчисленія отъ выручки съ бала, устроеннаго Воинскими Организаціями въ Прагѣ.

Ген. Ходоровичу генераломъ Миллеромъ выражена особая благодарность какъ за указанное отчисленіе, такъ и вообще за его постоянное содѣйствіе Отдѣлу Фонда въ Чехословакіи.

Югославія. — Генераломъ Барбовичемъ прислано 12.000 фр. — результатъ сбора предсѣдательствуемаго имъ Комитета за мартъ.

13-го апрѣля въ Бѣлградѣ былъ устроенъ концертъ-балъ, давшій Фонду Спасенія Родины 4.080 динаръ. — Гл. Комитетомъ выражена особая благодарность Дамскому Комитету по устройству бала въ лицѣ А. Н. Алексѣевой и А. Н. Миткевичъ.

Меньше словъ— больше дѣла!...

Жертвуйте въ фондъ Спасенія Родины

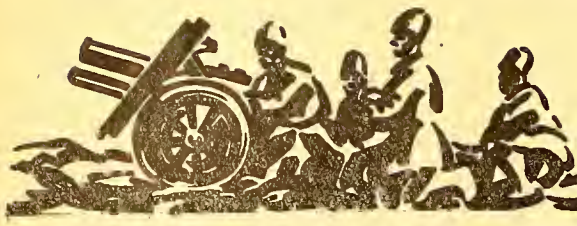

Военный отдѣлъ

Красные командиры

Полковникъ Н. В. ПЯТНИЦКІЙ.

Какъ ни парадоксально, но Красная Армія создана дореволюціоннымъ офицеромъ. Въ 1918 г. красныя полчища вовлекли въ свои ряды 50.000 прежнихъ офицеровъ и до 200.000 унтеръ-офицеровъ. Въ эту эпоху они составляли три четверти всего краснаго командного состава. Преобразованіе этихъ красныхъ полчищъ въ Красную Армію обязано именно этимъ тремъ четвертямъ.

Ни для кого не секретъ, что такое преобразованіе было проведено подъ страшнымъ давленіемъ тяжелой пяты коммунистической партіи, когда не только противодѣйствіе, но простое уклоненіе стараго офицера отъ работы вызывало его смерть, подчасъ, въ тяжкихъ мукахъ, а иногда грозило мученіями и гибелью всей его семьѣ.

Мы не бросимъ сейчасъ камнемъ въ тѣхъ, кто склонилъ тогда свою шею подъ тяжелое ярмо красной деспотіи, но никогда не забудемъ кровавой десницы погонщика этихъ «бѣлыхъ рабовъ» — Троцкаго, нынѣ, «сановнаго» эмигранта въ Константинополѣ.

И по сейчасъ кровь умученныхъ русскихъ офицеровъ вопіетъ къ небу...

Мы помнимъ фразу Ленина объ этихъ пріявшихъ красное рабство офицерахъ:

«Они подобны редискѣ: — снаружи красные, а внутри, чуть укусишь, — бѣлое ядро!»

Прежній офицеръ всегда оставался для красныхъ «чуждымъ элементомъ», какъ бы старательно онъ имъ не служилъ.

Отсюда — институтъ комиссаровъ при командирахъ: «око» и «ухо» партіи при «классовыхъ врагахъ», впряженныхъ въ коммунистическую колесницу. Служба прежнихъ спеціалистовъ была нужна пока партія не создала своего краснаго командного состава.

Влитіе новыхъ красныхъ командировъ въ ряды арміи въ первый же годъ, т. е. къ 1919 г., понизилъ количество бывшихъ офицеровъ съ трехъ четвертей до половины всего комсостава Красной Арміи.

Кого же партія могла считать своимъ, чтобы ввѣрить бразды правленія въ Арміи? Въ первую голову, конечно, — коммуниста. Потомъ — рабочаго, т. к. изъ рабочей среды идутъ корни коммунизма. Вѣдь треть всѣхъ рабочихъ СССР. — партійцы. Въ третьихъ — изъ горожанъ, т. к. городскіе жители охвачены партіей въ 2-3 раза больше, чѣмъ деревня. Совѣтскимъ идеаломъ было имѣть командировъ на 100% изъ партійцевъ. Но жизнь не давала такой возможности. Партія была недостаточно многочисленна.

И вотъ пришлось прійти къ такой схемѣ:

1. Наиболѣе желательный командиръ — **коммунистъ.** Въ его рукахъ можно было провести единоначаліе, т. е. и военную и политическую власть, соединивъ въ одномъ лицѣ, какъ званіе командира, такъ и комиссара. Слѣдующія категоріи уже нуждаются въ надзорѣ партіи, въ видѣ наличія спеціальнаго комиссара при каждомъ командирѣ.

2. Слѣдующій по надежности командиръ — **кандидатъ въ партію** — безпартійный рабочій.

3. Командиръ изъ **городскихъ** жителей.

4. Какъ неизбѣжное зло крестьянской страны (крестьянство составляетъ 85% всего населенія СССР.), при недостаткѣ командировъ прочихъ категорій допустимо привлечь командировъ изъ разряда т. н. батраковъ, т. е. бѣднѣйшихъ крестьянъ (крестьяне считаются наименѣе благонадежными, т. к. среди нихъ лишь 1% партійцевъ). И, наконецъ:

5. Какъ наибольшее зло, вытекающее изъ мелкобуржуазности вышестоящихъ категорій, временно приходится мириться съ наличіемъ среди красныхъ командировъ «классовыхъ враговъ пролетаріата», «соціально чуждаго элемента», **прежнихъ офицеровъ** крупной квалификаціи, незамѣнимыхъ спеціалистовъ даннаго времени.

При первой возможности, всѣ нижестоящія категоріи признано необходимымъ замѣнять вышестоящей.

Въ теченіе тринадцати лѣтъ систематически совершается замѣна этихъ категорій вышестоящими въ приведенной нами схемѣ. Это выражается въ планомѣрномъ повышеніи процентовъ партійцевъ, рабочихъ, горожанъ среди красныхъ командировъ и въ систематическомъ уменьшеніи командировъ изъ крестьянъ, **а особенно, изъ бывшихъ офицеровъ.**

Изъ 50.000 бывшихъ офицеровъ, состоявшихъ въ красныхъ частяхъ, въ настоящее время осталось всего 4,5 тысячи. За истекшіе 13 лѣтъ красные приготовили до 40 тысячъ командировъ совѣтской формаціи.

Такимъ образомъ, общая численность краснаго командного состава, въ сущности, не измѣнилась съ 1918 года, составляя около 50 тысячъ командировъ.

Но за то измѣнился процентъ прежнихъ офицеровъ, служащихъ подъ пятиконечной красной звѣздой, уменьшившись въ 7,5 разъ съ 76% съ 1918 г. на 10% въ 1930 г.

Слѣдовательно, вся лихорадочная дѣятельность подготовки новаго комсостава за истекшій періодъ свелась: во-первыхъ — къ замѣнѣ боевой и естественной убыли среди командировъ и, во-вторыхъ, къ замѣнѣ прежнихъ офицеровъ новымъ командующимъ составомъ послѣреволюціонной формаціи.

Интересно отмѣтить, что изъ прежнихъ офицеровъ, остающихся еще на роляхъ красныхъ командировъ, лишь одна десятая имѣетъ высшее довоенное академическое образованіе (изъ 4,5 тыс. б. офицеровъ Кр. Арміи — около 400 человѣкъ окончившихъ бывш. Императорскія Академіи). Такимъ образомъ, бывшіе офицеры - академики едва составляютъ сейчасъ 1% всего комсостава Кр. Арміи.

Къ 1931 году коммунисты составляютъ три пятыхъ или 60% всего комсостава. Рабочихъ — одна треть.

Однако, и эти нормы, повидимому не удовлетворяютъ партію. Она добивается своихъ 100% среди командировъ. Для этого, при пріемѣ въ военныя школы, сейчасъ строго соблюдается увеличеніе нормы партійцевъ до 80% при 80% рабочихъ.

При этомъ, чѣмъ выше мы будемъ подниматься по военно-іерархической лѣстницѣ, тѣмъ эти нормы пролетаризаціи будутъ все выше и выше, достигая на постахъ командировъ корпусовъ и далѣе полныхъ 100% коммунизаціи и пролетаризаціи.

Нельзя не отмѣтить, что красное командованіе при проведеніи этихъ нормъ насыщенія командирскаго состава коммунистами и рабочими попало въ заколдованный кругъ безвыходности.

Современной арміи нуженъ культурный, съ широкимъ кругозоромъ и большимъ научнымъ багажемъ командиръ. Чтобы быть на высотѣ военнаго могущества это положеніе остается непреложнымъ и для Красной Арміи.

Но культурная прослойка населенія оказывается въ странѣ совѣтовъ «классово-чуждымъ» элементомъ, опаснымъ даже при внѣшней окраскѣ въ красный цвѣтъ на всѣ 100%. Это, вѣдь, не исключаетъ бѣлаго, какъ въ редискѣ, нутра!

Соблюденіе же пролетарскихъ нормъ даетъ арміи некультурный, безграмотный, примитивный до элементарности, командный составъ.

Общая обстановка въ СССР заставила коммунист. партію предпочесть всему пролетарскія нормы со всѣми при томъ тяжкими послѣдствіями.

Вѣдь даже три четверти поступающихъ въ академію получили низшее образованіе, т. е. по старому даже не имѣли бы права на званіе вольноопредѣляющихся **второго** разряда, а военные юристы болѣе чѣмъ на половину составлены изъ лицъ съ начальнымъ образованіемъ и на три четверти безъ всякаго военнаго образованія.

Въ заключеніе приходится признать, что при отличныхъ уставахъ, не хуже любой европейской арміи, вполнѣ современной организаціи, довольно развитой техникѣ, отличной доктринѣ, составленной спецами изъ бывшихъ ученыхъ офицеровъ, наконецъ, прекрасномъ русскомъ солдатѣ, Красная Армія обладаетъ несовременнымъ командирскимъ составомъ, набраннымъ изъ темныхъ, некультурныхъ и обиженныхъ судьбой шахтеровъ или развращенныхъ революціей городскихъ фабричныхъ и мастеровыхъ.

Въ рукахъ командира краснаго корпуса съ двуклассным образованіемъ доктрина наполеоновской подвижности, суворовской инициативы и макензеновской ударности превращается въ примитивъ первобытнаго воина, подчасъ становящагося въ тупикъ передъ простой топографической картой.

Къ этому, постоянная опека партіи во всѣхъ отрасляхъ бытія, при строжайшей дисциплинѣ, нормирующей всѣ ходы семейной и даже интеллектуальной жизни убила въ Комсоставѣ всякую инициативу и творчество даже культурныхъ элементовъ арміи.

Дьявольски продуманная коммунистическими вер хами система сыска и жесточайшей кары за малѣйшее отклоненіе отъ партійныхъ указаній, породило всеобщее недовѣріе даже къ членамъ своей семьи. Это обстоятльство вызвало раздробленность командирскихъ кадровъ и всеобщую неувѣренность другъ въ другѣ. Доносы другъ на друга введены въ систему съ высоты коммунистическихъ верховъ.

Братъ видитъ въ братѣ шпіона, другъ видитъ въ другѣ предателя.

Все это чрезвычайно понизило культурный уровень того слоя арміи, который именуется повсюду офицерскимъ. Это пониженіе культурности вмѣстѣ съ ужасающими специфическими условіями моральной и матеріальной жизни въ СССР. создало особый для красныхъ командировъ бытъ, невиданный и невозможный ни въ одной арміи міра.

Но о бытѣ Красной Арміи — въ слѣдующій разъ.

Полк. Пятницкій.

Бесѣды о войнѣ и мирѣ

Ген.-отъ-инф. Ю. ДАНИЛОВЪ.

XV

Артиллерія въ минувшую войну являлась родомъ оружія, на излишекъ которой никогда не приходилось слышать жалобы. Въ началѣ войны во **французскихъ дивизіяхъ** приходилось по 3 орудія на 1000 штыковъ; въ послѣдній же періодъ на то же число штыковъ приходилось уже 8 орудій, изъ которыхъ — 2 тяжелыхъ, и это не считая многочисленной артиллеріи, не входившей **органически** въ составъ дивизій.

У насъ въ началѣ войны, въ мобилизованной арміи состояло около 7200 орудій, къ веснѣ же 17-го года число орудій превосходило 12 тысячъ.

Сложность боевой обстановки и разнообразіе задачъ, кои въ современныхъ бояхъ могутъ выпасть на разрѣшеніе артиллеріи, не позволяютъ нынѣ ограничиться **«унитарной» артиллеріей;** напротивъ, приходится мириться съ необходимостью ея **«диференціаціи»,** т. е. съ введеніемъ на вооруженіе артиллеріи **разныхъ видовъ, родовъ и образцовъ орудій.** Современную армію приходится снабжать артиллеріей: **полевой, тяжелой, пѣшей** (замѣняющей собою прежнюю крѣпостную артиллерію), **траншейной и противоаэропланной** (защитной). На вооруженіи этой артиллеріи должны состоять **пушки, гаубицы и мортиры,** отъ самыхъ мелкихъ до самыхъ крупныхъ калибровъ, для пораженія **различныхъ** цѣлей и въ **различныхъ** положеніяхъ. Равнымъ образомъ, для разрѣшенія одного изъ основныхъ требованій современной артиллеріи — **подвижности,** приходится допускать артиллерію, передвигаемую не только **на лошадяхъ,** но и **на автомобиляхъ,** или при помощи **тракторовъ** и **желѣзнодорожныхъ платформъ.** Возникаетъ также мысль, частично уже осуществляемая, о постановкѣ орудій **на вооруженіе аэроплановъ.**

Наша армія выступила въ 1914 году на войну, имѣя, хотя и не современную, но все же относительно **законченную** организацію лишь **полевой** артиллеріи **легкихъ** типовъ. Къ организаціи **полевой тяжелой** артиллеріи, долженствовавшей имѣть на своемъ вооруженіи вполнѣ хорошіе образцы 42 лин. пушки и 6-ти дюм. гаубицъ, было **едва приступлено,** и этотъ родъ артиллеріи къ началу войны **не получилъ должнаго развитія.** Въ равной мѣрѣ, войска не имѣли привычки пользоваться этого рода артиллеріей въ полѣ, почему въ періодъ первыхъ боевыхъ операцій были случаи удержанія тяжелыхъ батарей въ тылу, когда на фронтѣ кипѣлъ бой. Оба эти обстоятельства ставили наши войска въ крайне **невыгодное** положеніе при встрѣчахъ съ непріятелемъ, который оказывался значительно болѣе богато снабженнымъ тяжелой артиллеріей и кромѣ того былъ пріученъ къ тому, что тяжелая артиллерія должна быть въ современномъ бою неизмѣннымъ спутникомъ пѣхоты. Превосходство непріятеля въ тяжелой артиллеріи производило на наши войска **подавляющее впечатлѣніе** и, по отзывамъ многихъ начальниковъ, огонь этой артиллеріи являлся въ первый періодъ войны одной изъ главныхъ причинъ не вполнѣ успѣшной дѣятельности нашихъ войскъ.

Весь 1915 годъ и часть слѣдующаго года прошли въ усиліяхъ нашего Воен. Министерства подвинуть впередъ дѣло снабженія арміи недостававшей ей тяжелой артиллеріей. Къ осени 15-го года война приняла уже на всемъ фронтѣ позиціонный характеръ, который **еще болѣе** подчеркнулъ значеніе этого рода артиллеріи, особенно при выполненіи войсками **наступательныхъ задачъ.** Однако, только къ марту 1916 года удалось справиться со всѣми затрудненіями и **наша тяжелая артиллерія получила болѣе замѣтное приращеніе.** Въ періодъ наступленія нашихъ войскъ въ раіонѣ Нарочскаго озера **пѣхота впервые могла убѣдиться** въ томъ, что способна, для облегченія ея задачъ, сдѣлать **сильная и искусная въ стрѣльбѣ современная артиллерія.**

Наша **крѣпостная** артиллерія, хотя и была многочисленной, но состояла изъ орудій **устарѣвшихъ** образцовъ, обладавшихъ всѣми недостатками несовременной артиллеріи и въ числѣ ихъ — **весьма малой подвижностью.** Только передъ самой войной въ потребность крѣпостей былъ сдѣланъ нѣкоторый, очень ограниченный, впрочемъ, заказъ орудій современныхъ **образцовъ.** Въ силу такого состоянія крѣпостной артиллеріи, выдвиженіе батарей крѣпостныхъ типовъ въ помощь полевой арміи было связано съ очень **большими затрудненіями.** Тѣмъ не менѣе, для вооруженія позицій, таковое выдвиженіе, правда, въ ограниченныхъ размѣрахъ, **практиковалось;** сверхъ того, на крѣпостную артиллерію была возложена задача по сформированію нѣкотораго числа **осадныхъ батарей,** привлеченныхъ къ блокадѣ Перемышля и долженствовавшихъ принять участіе въ намѣчавшихся одно время дѣйствіяхъ подъ Краковымъ.

Опытъ минувшей войны окончательно **разсѣялъ** предразсудокъ, что для обороны крѣпостей можетъ содержаться какая-то «своя» артиллерія, составленная къ тому же изъ всякаго орудійнаго хлама.

Безпредѣльная устарѣлость нашей артиллеріи въ крѣпостяхъ была одною изъ основныхъ причинъ безсилія этихъ крѣпостей въ минувшую войну.

Стрѣльба артиллеріи съ закрытыхъ позицій родила новые пріемы **корректированія** этой стрѣльбы **воздушнымъ наблюденіемъ** и новые способы **отысканія** непріятельскихъ батарей **по свѣту и звуку.** Формированіе **авіаціонныхъ** отрядовъ для артиллеріи должно быть отнесено къ заботамъ воздухоплавательной части. Въ виду же важности и спеціальности новыхъ способовъ **открытія** батарей **по свѣту** и **звуку,** необходимо, при организаціи артиллеріи, **предусмотрѣть** также возможность формированія при самой мобилизаціи и сотвѣтствующихъ этимъ назначеніямъ техническихъ частей или командъ.

Условіе **скорострѣльности** современной артиллеріи до крайности **затрудняетъ питаніе** батарей огне-

стрѣльными припасами. Расходъ огнестрѣльныхъ припасовъ непзмѣнно возрасталъ и подъ Верденомъ (1916-й годъ) ежемѣсячный расходъ нѣкоторыхъ батарей достигалъ 2-2½ тысячъ выстрѣловъ на орудіе!

У насъ, въ Россіи, норма снарядовъ, хранившихся для военнаго времени, была установлена въ 1000 патроновъ. Такая же норма установлена по разсчету на 1 винтовку. Увеличенію этихъ нормъ очень препятствовали соображенія финансоваго характера, поэтому мы, вступивъ въ войну, весьма скоро почувствовали недостатокъ снарядовъ, а затѣмъ и ружейныхъ патроновъ. Въ началѣ войны средній мѣсячный расходъ пушечныхъ патроновъ опредѣлился въ 300 патроновъ на одну пушку, но впослѣдствіи расходъ этотъ значительно возросъ. Но даже выполненіе **первоначальнаго заданія** было совершенно непосильно для нашего артиллерійскаго вѣдомства, почему **«снарядный голодъ»** надвигался на нашу армію съ неумолимой быстротой. Наши союзники сами испытывали затрудненія въ этомъ смыслѣ и помочь намъ не могли. Вслѣдствіе этого, войска получали **едва одну четверть требуемыхъ ими патроновъ** и артил. огонь подвергался съ точки зрѣнія расхода снарядовъ самому тщательному контролю.

Нужда въ огнестрѣльныхъ припасахъ, а также въ винтовкахъ, особенно обострилась **къ лѣту 1915 года,** когда намъ приходилось отбиваться почти голыми руками отъ насѣдавшихъ на насъ соединенныхъ силъ германцевъ и австрійцевъ. Это и было одной изъ причинъ столь глубокаго отхода русскихъ войскъ изъ Галиціи.

Кромѣ трехъ основныхъ родовъ оружія: пѣхоты, кавалеріи и артиллеріи, современная армія, конечно, нуждается болѣе чѣмъ когда либо въ широкомъ развитіи техническихъ войскъ. Эти послѣднія могутъ быть подраздѣлены на три группы: войска **инженерныя** (части саперныя, понтонныя и электромеханическія), войска **связи** (телеграфныя и телефонныя, голубиная почта, оптическая сигнализація) и войска **сообщенія** или **транспортныя** войска желѣзнодорожныя, автомобильныя и обозныя части).

Совершенно особнякомъ должны быть поставлены новѣйшія техническія средства борьбы: **танки, авіація** и ядовитыя или вредоносныя вещества, получившія уже въ минувшую войну широкое развитіе, но долженствующіе въ будущую войну сыграть гораздо болѣе важную роль. Эти средства заставляли бы подробнѣе остановить на себѣ вниманіе читателя, если бы не талантливыя и объемистыя статьи авторовъ-спеціалистовъ этихъ новѣйшихъ отраслей военнаго дѣла въ «Часовомъ», посвященныя различнымъ подробностямъ устройства и техники изготовленія этихъ новыхъ средствъ борьбы ихъ уже не освѣтили.

Ограничусь поэтому только указаніемъ, что, въ появленіи на поляхъ сраженій **танковъ,** нѣкоторые военные писатели готовы видѣть прообразъ болѣе широкаго примѣненія въ будущей сухопутной войнѣ подвижной брони вообще. Въ отношеніи **авіаціи** слѣдуетъ предвидѣть дальнѣйшее ея расширеніе въ смыслѣ **снабженія** всѣмъ необходимымъ изолированныхъ отрядовъ и **эвакуированія** раненыхъ въ тылъ, примѣры чему уже встрѣчались въ условіяхъ Марокканскаго театра, и также въ смыслѣ употребленія летательныхъ аппаратовъ въ цѣляхъ **высадки** въ тылу у непріятеля отдѣльныхъ партій или даже цѣлыхъ отрядовъ (воздушный дессантъ). Въ связи же съ химіей, возухоплаваніе достигнетъ новой истребительной силы, тогда, какъ удовлетворительно будетъ разрѣшенъ вопросъ о приданіи сбрасываемымъ снарядамъ начальной скорости, такъ какъ нынѣшнее бомбометаніе имѣетъ крупный недостатокъ въ томъ, что начальная скорость бросаемаго снаряда въ началѣ равна нулю, вслѣдствіе чего онъ при паденіи почти не имѣетъ пробивательной способности и отъ его дѣйствія возможно укрытіе подъ землей.

Юрій Даниловъ.

(Окончаніе слѣдуетъ).

Новый корридоръ?

Милитэръ Вохенблаттъ (№ 40), помѣщая это клише, пишетъ о томъ, что Польша и Чехословакія готовятъ планы преобразованія «полуострова» Силезіи въ «островъ», путемъ проведенія черезъ тѣло Германіи новаго корридора.

Нужно ли намъ еще разъ повторять, что только возстановленіе Россіи положитъ предѣлъ тому ненормальному положенію на востокѣ Европы, кото-

рое создалось сейчасъ. И не думаетъ-ли Германія, окончательно связавшая себя съ большевиками, что политика поддержки Совѣтскаго Союза не только близорука и безчестна, но и опасна для цѣлости и самосохраненія самой германской націи.

ПОЛИТЕХНИЧЕСКАЯ ШКОЛА
заочнаго преподаванія
Союза North American Y. M. C. A.

Отдѣленія: Механич., Электрот., Инж.-строит., Коммерческ., Агрономич., Англ., Франц. и Нѣм. языки.

Преподав. на русск. яз. Всѣмъ доступно. Требуйте программы.

10, Bd. Montparnasse, Paris 15.

Организація воздушныхъ силъ

Генералъ-Майоръ БАРАНОВЪ.

(ПРОДОЛЖЕНІЕ*).

Въ настоящее время авіаціонная промышленность сильно развилась и развивается во всѣхъ государствахъ и не будетъ преувеличеніемъ сказать, что, послѣ короткаго срока ея мобилизаціи, не болѣе двухъ мѣсяцевъ, авіаціонные заводы многихъ странъ (С. А. С. Ш., Англіи, Франціи, Италіи) будутъ выпускать въ день болѣе 100 самолетовъ и соотвѣтствующее количество моторовъ.

Нѣкоторыя «освѣдомленныя» совѣтскія газеты въ статьяхъ отъ 1-го мая с. г., посвященныхъ состоянію промышленности Западной Европы, указываютъ точно, что авіаціонные заводы Англіи, Франціи и другихъ государствъ, смогутъ выпускать въ мѣсяцъ 4500 самолетовъ, т. е. около 150 въ день.

Въ смыслѣ постройки самолетовъ не приходится дѣлать большого различія между сухопутной и морской авіаціей, такъ какъ извѣстно, что, напримѣръ, въ морской авіаціи Англіи преобладаютъ сухопутные самолеты на колесахъ (на авіоносцахъ), что шасси многихъ самолетовъ приспособлено подъ колеса и поплавки (напр., самолеты Юнкерсъ и др.), и что только летающія лодки отличаются нѣкоторой большей сложностью въ постройкѣ.

Въ смыслѣ качественнаго развитія и усовершенствованія самолетовъ во всѣхъ странахъ принята система «прототиповъ». Спеціальная научно-испытательная комиссія выбираетъ лучшіе проекты самолетовъ и моторовъ, и, послѣ тщательнаго техническаго разсмотрѣнія, эти проекты реализуются..

Если такой образецъ-прототипъ далъ хорошіе результаты, онъ все равно не сможетъ сразу идти на вооруженіе и замѣнить самолеты съ худшими данными, имѣющимися въ авіац. частяхъ. Экономическія причины заставляютъ полностью использовать самолеты, находящіеся на вооруженіи строевыхъ частей.

Только спустя нѣкоторое время начнутъ вводиться въ строевыя части новые самолеты съ лучшими данными, а въ это время появятся еще лучшіе прототипы, которые будутъ ожидать своей очереди. И мы увидимъ, что въ большинствѣ странъ въ настоящее время состоятъ на вооруженіи самолеты, уже значительно устарѣвшіе по своимъ даннымъ, въ сравненіи съ имѣющимися опытными образцами-прототипами.

Но если начнется война, — экономическія причины отступаютъ на второй планъ. Сейчасъ же начнется серійное (массовое) производство наилучшихъ по качеству самолетовъ и въ большомъ количествѣ.

Въ этомъ отношеніи интересный примѣръ представляетъ Франція, которая обладая самыми большими по численному составу воздушными силами, потеряла къ 1928 году свое первенствующее положеніе наиболѣе мощнаго воздушнаго флота.

«Изъ перваго мѣста въ третье», такъ были озаглавлены статьи въ этотъ періодъ времени, касающіяся состоянія французскихъ воздушныхъ силъ.

Послѣ образованія воздушнаго министерства въ 1928 году, новый воздушный министръ Лоранъ-Эйнакъ сталъ проводить слѣдующую политику по отношенію къ авіаціонной промышленности.

Прежде всего было создано научно-опытное строительство самолетовъ и моторовъ. Если мы посмотримъ воздушный бюджетъ Франціи за два послѣдніе года, то увидимъ, что изъ этого бюджета на «изысканія, изученіе и испытанія, конструкцію прототиповъ отпускалось ежегодно 100 милліоновъ франковъ.

Политика «прототиповъ» французскаго воздушнаго министерства несомнѣнно уже дала свои плоды. Построенные прототипы (напр., самолеты Девуатинъ, Блеріо, Бернаръ и много другихъ), показали настолько хорошіе результаты, что въ 1931 году Франція снова владѣетъ большинствомъ міровыхъ авіаціонныхъ рекордовъ!

Второй мѣрой воздушнаго министерства было объединить очень большое количество самолетовъ и моторостроительныхъ фирмъ (около 40), постоянно конкуррирующихъ между собою, въ нѣсколько мощныхъ, финансово и технически, предпріятій, что значительно облегчитъ въ случаѣ войны производство быстрой мобилизаціи авіаціонной промышленности.

Слѣдующей задачей воздушнаго министерства было, послѣ объединенія авіаціонной промышленности, — разъединить ее географически, въ виду несомнѣнной воздушной опасности въ случаѣ войны.

Расположеніе цѣлыхъ группъ авіаціонныхъ заводовъ на небольшомъ пространствѣ, — безусловно представляется неосторожнымъ и опаснымъ съ точки зрѣнія возможностей непріятельскихъ воздушныхъ нападеній при современномъ состояніи авіаціонной техники.

Новый воздушный министръ въ корнѣ измѣнилъ систему по отношенію авіаціонныхъ складовъ. Онъ призналъ, что наличіе огромныхъ мобилизаціонныхъ запасовъ авіаціоннаго имущества, самолетовъ, моторовъ и т. п. совершенно нераціонально и является неэкономичнымъ расходованіемъ государственныхъ средствъ.

Въ складахъ необходимо держать готовое имущество, необходимое лишь на первыя недѣли войны, что выражается примѣрно цифрами — около 50 проц. самолетовъ по отношенію къ наличному количеству самолетовъ въ строю, и соотвѣтственно, около 100 проц. моторовъ.

За то необходимо имѣть огромные запасы сырья и полуфабрикатовъ, что бы всегда возможно было бы имѣть на вооруженіи авіаціонныхъ частей наилучшую матеріальную часть, отвѣчающую послѣднимъ требованіямъ авіаціонной техники, и которая можетъ быть быстро изготовлена мобилизованной авіаціонной промышленностью.

*) См. «Часовой», №№ 54 и 55.

Подобнаго взгляда по отношенію авіаціонной промышленности въ настоящее время придерживаются всѣ наиболѣе могущественныя государства.

Но какимъ-же образомъ, не увеличивая чрезмѣрно количества своихъ строевыхъ частей, поддержать въ мирное время авіаціонную промышленность? Откуда достать ей работу для возможности ея существованія и безъ большихъ расходовъ для государства? Вѣдь теперь всѣ даже самыя маленькія страны обзаводятся своей собственной авіаціонной промышленностью и внѣшніе покупные рынки исчезаютъ? И откуда, наконецъ, взять многочисленные кадры личнаго состава, необходимаго при военныхъ дѣйствій, при маломъ количествѣ строевыхъ частей?

Выходъ изъ положенія былъ найденъ и вопросъ разрѣшенъ благопріятно. Государство должно всѣми мѣрами и средствами развивать гражданскую авіацію всѣхъ видовъ. Это дастъ авіаціонной промышленности постоянную работу, огромные резервы личнаго состава, необходимые для веденія войны, и все это обойдется государству очень недорого.

В. Г. Барановъ.

(Продолжніе слѣдуетъ).

Военная Хроника

Италія (продолженіе, см. № 55). — Чтобы покончить съ постоянной арміей Италіи, укажемъ, что ежегодный призывъ достигаетъ 245.000 человѣкъ, изъ которыхъ на дѣйствительную службу зачисляется 180.000. Нынѣ вырабатывается новый военный законъ, стремящійся включить всѣхъ призываемыхъ въ ряды арміи, при сохраненіи 18-мѣсячнаго срока службы, подъ знаменами. Сильнымъ тормозомъ въ данномъ отношеніи является финансовое положеніе Италіи, не позволяющее содержать большого количества сверхсрочныхъ нижнихъ чиновъ-профессіоналовъ.

Съ 1931 по 1937 г. военное министерство будетъ получать ежегодно по 200 милліоновъ лиръ дополнительнаго кредита спеціально на повышеніе техническаго оборудованія арміи, которое предусматриваетъ: введеніе пулемета образца 1930 г. 2) Усиленіе тяжелой артиллеріи,) развитіе противоавіаціонной артиллеріи. Кромѣ того, разрабатываются мѣропріятія по интенсификаціи подготовки резервныхъ офицеровъ, которыхъ числится 58.000.

Особенные успѣхи достигнуты въ области авіаціи, какъ въ смыслѣ усовершенствованія аппаратовъ, такъ и величенія числа летчиковъ и ликвидаціи необходимости пріобрѣтать аэропланы заграницей. Дѣйствительно, нынѣ имѣется для 800 аппаратовъ боевой авіаціи, кстати сказать — весьма высокаго качества, 3000 хорошо обученныхъ пилотовъ, при чемъ на одну вакансію пилота является для поступленія 10 желающихъ.

Рядомъ съ постоянной арміей Италія обладаетъ еще «добровольной милиціей, для обезпеченія національной безопасности», ядромъ которой послужила быв. фашистская милиція временъ фашистскаго переворота. Совр. милиція получила при реорганизаціи двойное назначеніе: «обезпечивать порядокъ внутри страны и безопасность извнѣ» и, въ связи съ таковой двойной задачей, — развилась къ нынѣшнему году въ мощный военный организмъ, не только способный оказать помощь постоянной арміи, но содѣйствующій милитаризаціи населенія.

Состоитъ милиція изъ 135 обыкновенныхъ легіоновъ, приравниваемыхъ къ полку, каждый, 32 легіона спеціальнаго назначенія и двухъ либійскихъ.

Первый призывъ легіоновъ (350.000 человѣкъ) комплектуется тѣми фашистами (черныя рубашки), которые, въ силу возраста, семейнаго положенія и т. д. находятся всегда въ полной готовности встать въ ряды; второй призывъ — изъ тѣхъ элементовъ, которые не могутъ оказаться въ такой готовности. Назначеніе обыкновенныхъ легіоновъ заключается въ охранѣ границъ и противоавіаціонной оборонѣ страны.

Съ 1928 г. боевая подготовка легіонеровъ значительно усилена, поднято ихъ тактическое образованіе и они привлекаются по возможности въ большомъ числѣ къ маневрамъ, наряду съ постоянной арміей.

При мобилизаціи каждая новая дивизія усиливается двумя батальонами изъ милиціонеровъ при 6 пулеметахъ; кромѣ того, милиціонеры выдѣляютъ батальонъ велосипедистовъ. Въ итогѣ, контактъ между постоянной арміей и милиціей дѣлается все тѣснѣе, и тѣснѣе и постепенно переходитъ въ слитіе обоихъ организмовъ.

Интересно отмѣтить, что фашистская милиція обходится крайне дешево, такъ какъ поступленіе въ нее дѣлается добровольно, при чемъ до сихъ поръ замѣчался громадный приливъ добровольцевъ.

Объясняется это, кромѣ чисто моральныхъ причинъ, еще тѣми выгодами, которыми пользуется легіонеръ, какъ то: преимущество при поступленіи на государственную и общественную службу; даровая медицинская помощь, крайне дешевый проѣздъ по желѣзнымъ дорогамъ (70% скидки) и сохраненіе заработка и получаемаго на частной службѣ содержанія во время призывовъ.

Спеціальные легіоны находятся на службѣ постоянно, содержатся за счетъ казны и составляютъ мѣстную желѣзнодорожную, почтовую, лѣсную, дорожную и портовую милицію.

Кромѣ перечисленныхъ обязанностей на легіонеровъ ложится еще военная подготовка молодежи, которая проходитъ три стажа. Въ первомъ мальчики отъ 8 до 14 лѣтъ — «Балилы» занимаются исключительно физическими упражненіями, во второмъ — отъ 15 до 17 лѣтъ они зачисляются въ «авангардисты»; съ 18 же до 21 года они образуютъ «молодые боевые фашіо (премилитари)». Въ 1928 г. насчитывалось 812.000 «Балило», 424.000 — авангардистовъ и 222.000 «премилитаровъ».

Въ конечномъ выводѣ, Италія интенсивно военизируется и значеніе численности ея постоянной арміи не такъ уже велико, какъ въ прочихъ государствахъ, вслѣдствіе наличности полученія всѣмъ

КРАСНАЯ АРМІЯ.

«Молоднякъ» на ученіи.

мужскимъ населеніемъ боевой подготовки и воспитанія его въ фашистскомъ направленіи.

Вопросъ о цѣлесообразности такой постановки дѣла съ **военной** точки зрѣнія заключается въ томъ, — насколько искренно и продолжительно такое воодушевленіе; **политической** — обладаетъ ли правительство достаточной силой, искусствомъ и авторитетомъ, чтобы, въ случаѣ внѣшняго кризиса, быть въ состояніи ограничивать и канализировать національныя активныя устремленія военно-подготовленныхъ массъ и, вообще, управлять ими, направлять ихъ, а не сдѣлаться ихъ же игрушкой. **А. Н. В.**

Грецiя. — Выработана новая программа развитія воздушной обороны государства, согласно которой въ теченіе 7 лѣтъ будутъ созданы 2 воздушн. дивизіи: 1-я сухопутной авіаціи съ 3 полками (Аѳины, Ларисса и Салоники) и 2-я — морской съ 2 полками.

Турція. — Составъ турецкой арміи: всѣ вооруженныя силы сведены въ 3 арміи (штабы — Ангора, Конія и Діабекиръ). Пѣхота — 18 дивизій 3-хъ полкового состава (по 3 б-на въ полку). Сведена въ 9 корпусовъ, которымъ приданы еще 1 арт. полкъ (75 мм. полевыя и горныя пушки), 1 кав. полкъ (3 эск.), 1 б-нъ связи, 1 саперный б-нъ и обозно-транспортная часть.

Кавалерія — 9 отд. полковъ корпусной конницы и 11 кав. полковъ, соединенныхъ въ 3 дивизіи. Авіація — 15 дивизіоновъ съ 180 самолетами.

СССР. Инж. С. Королевъ сконструировалъ новый типъ легкаго самолета «SK 4» — дл. — 7,15 метр., шир. — 12,2 метр., наибольшая скорость 160 кил., максимальная высота 4000 метр., моторъ «Вальтеръ», который будетъ замѣненъ «М 11» въ 100 лош. силъ.

Латвія. — При организаціи айзсарговъ (шюцкоръ) сформирована 1-ая авіоэскадрилья, состоящая пока изъ 3 самолетовъ (2 воен. и 1 спортивн. типа), переданныхъ организаціи ихъ владѣльцами — быв. летчиками латв. арміи. Ведутся переговоры о пріобрѣтеніи въ Чехословакіи еще 1 самолета. Организація айзсарговъ располагаетъ значительнымъ кадромъ опытныхъ летчиковъ, а также рядомъ небольшихъ аэродромовъ.

Обращено также вниманіе на обученіе айзсарговъ борьбѣ съ удушливыми газами, при штабѣ организаціи учрежденъ особый хим. отдѣлъ и краткосрочные курсы, выпускающіе инструкторовъ по хим. обученію частей. Къ каждому полку айзсарговъ прикомандировывается офицеръ-спеціалистъ по воен. химіи.

Англія. — 36 эскадрилія бомбовозовъ (дневныхъ) переведена изъ Англіи въ Сингапуръ (самолеты типа Хорслей).

Къ 1 I. 1931 г. Англія располагала 50 военными и 129 гражданскими аэродромами и 47 курсами усовершенствованія для офицеровъ и инструкторовъ воздушнаго флота.

Въ теченіи 31 г. намѣчено снабдить новыми самолетами, кромѣ частей мор. авіаціи, еще 6 эскадрилій истребителей (типъ«Hoker Fjuri»)и 4 эскадр. дневныхъ бомбовозовъ (типъ «Hoker Hart») всего до 350 нов. самолетовъ. Въ Индіи былъ произведенъ интересный опытъ снабженія пѣхоты всѣмъ не обходимымъ при помощи авіаціи. Во время марша Дарга-Читралъ (на границѣ съ Афганистаномъ), пѣхотная колонна снабжалась исключительно авіаціей. 2 эскадрильи двухмѣстныхъ самолетовъ (14 сам.) ежедневно доставляли и сбрасывали при помощи особыхъ парашютовъ по 3 тонны груза (гл. образомъ, продовольствіе), несмотря на крайне неблагопріятную обстановку — гористая мѣстность, пропасти и пр., въ 1-й день изъ 56 тюковъ груза не достигло цѣли только 8, а на 2-й лишь 2.

Измѣнена система противовоздушной обороны, въ основаніе которой будетъ положено дѣйствіе зенитной артиллеріи, а не авіаціи, какъ было до сихъ поръ. Батареямъ п. в. обороны Лондона и побережья Англіи придаются новыя зенитныя орудія (уголъ подъема 80 градусовъ, радіусъ дѣйствія 7.650 мт.), предназначавшіяся сперва для п. в. обороны судовъ, но, послѣ испытанія въ морской арт. школѣ, признанныя вполнѣ пригодными и для сухопутныхъ батарей. Задача б-рей создать непроницаемую для авіаціи противника огненную стѣну, благодаря дѣйствію указанныхъ орудій, будто бы достигнута и по произведеннымъ подсчетамъ, изъ 130 самолетовъ, только одному можетъ удастся прорваться черезъ заградительный огонь.

Эстонія. — При кав. полку созданъ особый эскадронъ, передвигающійся зимой на лыжахъ, а лѣтомъ на велосипедахъ.

ПРИНИМАЕТСЯ ПРЕДВАРИТЕЛЬНАЯ ПОДПИСКА НА НОВЫЙ РОМАНЪ

Евгенія Тарусскаго

„ПЛѢННОЕ ЗНАМЯ“

Цѣна 25 франковъ.

ДЕНЬГИ НАПРАВЛЯТЬ ВЪ КОНТОРУ ЖУРНАЛА «ЧАСОВОЙ».

РАСПОРЯЖЕНІЯ ПРЕДСѢДАТЕЛЯ ВОЕННО - МОРСКОГО СОЮЗА ЗА ПЕРІОДЪ 15-го МАЯ по 1-ое ІЮНЯ 1931 ГОДА.

За № 30. Зачисляются членами Военно-Морского Союза: лейтенантъ Д. Крейчманъ (1-ая группа, Парижъ), лейтенантъ Б. Калиновичъ (Алжирская группа), гардемаринъ Н. Филоновъ (14-ая группа, Парижъ), гардемаринъ П. Дмитровскій (Алжирская группа). Охотниками Флота: старш. унт. оф. 2-й статьи А. Герце (Болгарія), ст. унт. оф. 2-й статьи О. Кравченко (Болгарія).

Подписалъ: Вице-Адмиралъ **Кедровъ.**

За № 31. Переводится изъ Ниццской группы Военно-Морского Союза въ Алжирскую группу: старшій лейтенантъ Д. Качаловъ, мичманъ Бернаръ де Граве. Въ 14-ую группу (Парижъ) гардемаринъ князь В. Кудашевъ.

Подписалъ: Вице-Адмиралъ **Кедровъ.**

Съподлиннымъ вѣрно: лейтенантъ Галанинъ.

За № 32. Въ фондъ Спасенія Родины внесли отъ В. М. Союза:

Алжирская группа — 205 фр., 7-ая группа (Парижъ) — 40 фр., 13ая группа (Парижъ) — 350 фр., 14-ая группа (Парижъ) — 100 фр.

Предсѣдатель Русск. Общ. Воинск. Союза Ген. Миллеръ приказалъ благодарить названныя группы и ихъ Предсѣдателей за сборъ.

Подписалъ Вице-Адм. **Кедровъ.**

Съ подлиннымъ вѣрно Лейтенантъ **Галанинъ.**

НА МОГИЛУ АДМ. ГЕРАСИМОВА.

Поступило отъ гардемарина Богданова — 10 фр., гардемаринъ Фрейермана, Панкратовича, Путилина, Мухина, Аксенова — по 5 фр., кап. 2 ранга Виноградскаго — 10 фр.

ВЪ ВОЕННО-МОРСКОМЪ СОЮЗѢ.

Въ маѣ:

— Состоялось въ присутствіи вице-адмирала Кедрова очередное собраніе 8-й группы (офицеры выпуска 1914 г. бисъ).

— Состоялось собраніе предсѣдателей всѣхъ парижскихъ группъ.

— На дняхъ въ парижскомъ собраніи Галлиполійцевъ, послѣ молебна по случаю восьмилѣтія со дня основанія Об-ва Галлиполійцевъ въ Парижѣ, состоялась передача предсѣдателемъ В.-М. Союза в.-адм. Кедровымъ — предсѣдателю Отдѣла Общества Галлиполійцевъ г.-л. Репьеву новаго Андреевскаго флага взамѣнъ стараго флага, пришедшаго въ ветхость, подъ сѣнью котораго помѣщается въ залѣ собранія портретъ Верховнаго Правителя адмир. Колчака. На церемоніи передачи присутствовалъ предсѣдатель Р. О. В. Союза генералъ Миллеръ, армейскіе начальники, чины Галлиполійскаго Союза и полковыхъ объединеній, предсѣдатели группъ и чины Военно-Морского Союза. Въ своихъ рѣчахъ адмиралъ Кедровъ и генералъ Репьевъ подчеркнули ту неразрывную братскую связь между арміей и флотомъ, которая оставила въ исторіи блестящія страницы взаимныхъ усилій къ славѣ и мощи Россіи, а нынѣ служитъ залогомъ будущаго боевого сотрудничества для спасенія и возрожденія Отечества.

По окончаніи богослуженія и водворенія новыхъ флаговъ (трехцвѣтнаго и андреевскаго) на ихъ мѣста у стѣны портретовъ бѣлыхъ вождей, въ гостинной галлиполійцы привѣтствовали моряковъ и адмиралъ Кедровъ отвѣтилъ на привѣтственное и прочувствованное слово предсѣдателя Р. О. В. Союза генерала Миллера.

---

† МОРСКОЙ ВРАЧЪ КОЖИНЪ.

Въ Ниццѣ 25 апр. скончался отъ разрыва сердца морской врачъ, извѣстный хирургъ А. Е. Кожинъ. Покойный состоялъ врачемъ Штаба Командующаго Черноморскимъ флотомъ при послѣдней эвакуаціи, а затѣмъ долго оставался съ эскадрой въ Бизертѣ. Морскіе офицеры глубоко скорбятъ объ утратѣ этого рѣдко отзывчиваго человѣка и талантливаго врача, которому многіе обязаны спасеніемъ своей жизни и здоровья.

Миръ праху его!

Вице-Адмиралъ **Кедровъ.**

На дняхъ въ изданіи Военно-Морского Союза выходитъ новая книга:

Капитанъ 1 ранга **В. В. Бергъ.**

„Послѣдніе Гардемарины“

(Морской Корпусъ — трилогія)

Съ фотографіями на мѣловой бумагѣ.

Цѣна 25 фр.

Въ виду ограниченнаго количества экземпляровъ, рекомендуется предварительная запись черезъ редакцію «Часового» или главный складъ изданія — к. м. **Е. Сіяльской** — 2, rue Pierre-le-Grand, Paris-

Какъ Великобританія затянула великую войну

Кап. 1 ранга МЕРКУШОВЪ.

Всѣмъ извѣстно, что торговля съ центральными державами въ войну 1914-18 г. г. приносила такіе грандіозные доходы, что ею усиленно занимались подданные нейтральныхъ государствъ.

По окончаніи войны англійское адмиралтейство пожелало выяснить послѣдствія морской блокады Германіи и предложило контръ-адмиралу Консеттъ, бывшему въ теченіе ея военно-морскимъ агентомъ въ Швеціи, Норвегіи, Даніи и Голландіи, изучить этотъ вопросъ.

Результатъ получился ошеломляющій. Изъ книги «The Triumph of unarmed forces»*) мы теперь узнаемъ, что англійскія фирмы, работая черезъ посредство лицъ, **въ теченіе первыхъ двухъ лѣтъ войны,** тоже усиленно снабжали Германію всѣмъ необходимымъ.

Правительство, конечно, знало объ этомъ и Ллойдъ-Джорджъ, не даромъ, какъ то, сказалъ французскому представителю по дѣламъ блокады Денн Кошенъ: «Англія можетъ держаться только тогда, когда имѣетъ возможность торговать», но предусмотрительно не сказалъ съ кѣмъ именно.

Оказалось, что, несмотря на многочисленныя и срочныя донесенія Консетта (какъ военнаго и морского агента), Англія, **въ теченіе первыхъ тридцати мѣсяцевъ войны,** продолжала поставлять топливо нейтральнымъ фабрикамъ, занятымъ выполненіемъ германскихъ заказовъ.

Торговые же флоты Скандинавіи, Даніи и Голландіи, получая англійскій уголь, занимались подвозомъ въ Германію всего необходимаго.

Кромѣ того, Англія, обходными путями, переправляла въ Германію много кокса, при перегонкѣ котораго получаются продукты, годные для удобренія полей, что было очень важно для осажденной Германіи.

Таже исторія повторилась съ керосиномъ, бензиномъ и мазутомъ.

Оказывается, что **всѣ растительныя и животныя масла и жиры, вообще, всѣ продукты, изъ которыхъ вырабатывается глицеринъ, входящій въ составъ многихъ взрывчатыхъ веществъ, были доставлены Германіи главнымъ образомъ англійскими доминьонами.**

Во всякомъ случаѣ, этотъ столь необходимый товаръ всегда отправлялся въ нейтральныя страны **съ помощью англійскихъ маклеровъ,** а тамъ перепродавался Германіи.

«Нуженъ былъ бы большой томъ, чтобы перечислить всѣ способы мошенничества, примѣнявшихся для переотправки смазочныхъ маселъ, — говоритъ авторъ.

Дѣйствительно, безконечное множество большихъ и малыхъ машинъ и различныхъ механизмовъ вызывали грандіозный расходъ смазочныхъ маселъ, которые Германіи приходилось искать заграницей

Цѣна тутъ не играла никакой роли.

Сказочные барыши, очевидно, разжигали аппетиты коммерсантовъ, **но англійское посольство въ Даніи, несмотря на всѣ донесенія, не принимало никакихъ мѣръ для прекращенія или, хотя бы, стѣсненія столь выгодной торговли съ противникомъ.**

Даже цементъ, игравшій столь важную роль въ прошлой войнѣ, Германія, **въ теченіе первыхъ двухъ лѣтъ** получала изъ Англіи. Ввозъ какао тоже достигъ небывалой величины, только въ первые четыре мѣсяца 1915 года увеличившись на 12 милліоновъ фунтовъ (по вѣсу). Очевидно, эти милліонные излишки сырого и обработаннаго какао, **посылаемаго англійскими экспортерами, на англійскихъ судахъ,** въ Скандинавію, Данію, Голландію и Италію, немедленно шли оттуда въ центральныя державы. Совершенно невѣроятныя вещи обнаружены англійскимъ адмираломъ Консеттъ въ дѣлѣ снабженія Германіи рыбными продуктами. Въ теченіе всей войны рыбная ловля Скандинавіи всецѣло зависѣла отъ Англіи, доставлявшей уголь и керосинъ для рыболовныхъ судовъ и консервныхъ фабрикъ, жесть для консервныхъ банокъ, прованское масло, пюрэ томатъ и т. п.

Вслѣдствіе этого, англійское правительство могло какъ угодно регулировать рыбную ловлю и слѣдить, чтобы ея продукты не уходили къ противнику.

Однако, **въ теченіе тѣхъ же первыхъ двухъ лѣтъ войны оно этого не дѣлало и изъ одной Норвегіи, Австрія и Германія, съ 1914 по 1918 г., получили 506.270 тоннъ рыбы.**

Только подъ давленіемъ вступившихъ въ войну С. А. С. Ш. англійское правительство приняло мѣры для пресѣченія доставки противнику всего необходимаго. Въ началѣ 1917 года между государствами Согласія и нейтральными державами, послѣ долгихъ и ожесточенныхъ споровъ, было заключено соглашеніе о ввозѣ, въ основу котораго положено количе-

*) Цитирую по французскому переводу.

ПОМОГИТЕ НАМЪ ВОЗДВИГНУТЬ ИМЪ ПАМЯТНИКЪ!

Эскадренные миноносцы «Кап. Сакенъ», «Гнѣвный» и «Жаркій», проданные на сломъ, на разборкѣ въ Бизертѣ.

ство съѣстныхъ припасовъ и прочихъ грузовъ, доставлявшихся нейтральнымъ странамъ въ 1911, 1912 и 1913 годахъ. Такимъ образомъ, Скандинавія, Данія и Голландія **начали получать съѣстные припасы и прочіе товары, приблизительно въ такомъ же количествѣ, что и въ мирное время, потому и не могли теперь имѣть большихъ излишковъ для переотправки въ Германію.**

Конечно, кое-что туда все же доходило, но это уже не могло помочь осажденной странѣ.

Съ этого момента, т. е. **съ апрѣля 1917 года морская блокада сдѣлалась дѣйствительной.**

Рессурсы непріятеля стали быстро таять и онъ началъ испытывать большую нужду во всемъ.

Съ каждымъ днемъ лишенія становились все тяжелѣе и въ народѣ окончательно погасла вѣра въ возможность выиграть войну.

Настроенія голодающаго тыла не могли не отразиться на фронтѣ, техническое оборудованіе котораго, вслѣдствіе той же блокады, оказалось теперь ниже, чѣмъ у его противниковъ.

Нуженъ былъ только сильный толчекъ, чтобы все рухнуло.

Такъ оно и было на самомъ дѣлѣ.

«Дѣйствительная блокада, совмѣстно съ наложеніемъ эмбарго на британскій экспортъ 1915 и 1916 года раздавили бы Германію до развала Россіи и до вступленія въ войну Румыніи (стр. 206).

Наша блокада подѣйствовала на два съ половиной года позже», — говоритъ Консеттъ (стр. 211). **Но подѣйствовала все же она — блокада, — а не что либо другое.**

Со словъ почтеннаго англійскаго адмирала мы теперь знаемъ, что все это случилось **не потому, что англійскій флотъ не могъ поддерживать тѣсную блокаду Германіи, а благодаря политикѣ кабинета Асквита и Ллойдъ-Джорджа.**

«Наша подлая и безчестная торговля затянула войну (пишетъ Консеттъ).

Міръ, истощенный болѣе, чѣмъ четырьмя годами военныхъ дѣйствій, все еще страдаетъ отъ послѣдствій этого бѣдствія, которое дѣлаетъ безполезными всѣ усилія бѣднаго человѣчества возстановить равновѣсіе и порядокъ.

Нѣтъ никакого смысла вспоминать о прошломъ, однако очень трудно не думать безъ грусти о томъ процвѣтаніи, какимъ бы **пользовалась страна, если** бы побѣда была достигнута раньше, путемъ примѣненія тѣхъ экономическихъ силъ, могущество которыхъ стало очевиднымъ, благодаря громаднымъ трудностямъ, надъ которыми онѣ, въ концѣ концовъ, восторжествовали» (стр. 209).

Консеттъ говоритъ о тріумфѣ экономическихъ силъ, т. е. **онъ считаетъ, и это подтверждается другими изслѣдователями, что побѣда надъ Германіей была достигнута не въ открытомъ бою, но тяжкимъ экономическимъ давленіемъ (морской блокадой) державъ Согласія.**

Намъ же, русскимъ, необходимо кромѣ того запомнить, что, **кормя и снабжая Германію всѣмъ необходимымъ, въ теченіе первыхъ тридцати мѣсяцевъ войны,** наша союзница Великобританія, по компетентному свидѣтельству англійскаго же контръ-адмирала Консеттъ, **сознательно затянула войну на два съ половиной лишнихъ года,** слѣдствіемъ чего явилось крушеніе Россійской Имперіи.

В. Меркушовъ.

Морская Хроника

С. Ш. С. А. По ошибкѣ, въ нашемъ № 54 заявленіе начальника американскаго морского штаба адм. Пратта о значеніи авіаціи въ современ. морской войнѣ было помѣщено въ рубрикѣ Англія. Теперь, на основаніи тѣхъ же маневровъ начальникъ американской морской авіаціи адм. Моффетъ приходитъ къ совершенно тѣмъ же выводамъ. Какъ ни велика роль авіаціи, особенно для дальней развѣдки, она не способна ни потопить, ни вывести изъ строя линейные корабли, которые остаются неоспоримыми хозяевами мо

„PIERRE LE GRAND“
par Dmitri Novik et Victor Llona.
Новая книга о Великомъ Преобразователѣ въ 2-хъ томахъ съ многочисленными старыми гравюрами, по 25 фр. томъ.
изданіе Tallendier 75, rue Dareau Paris-14

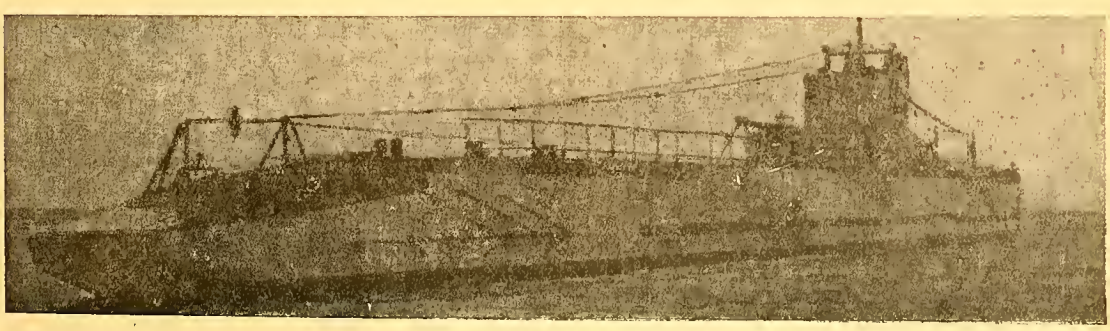

Подводный заградитель С. Ш. С. А. «V4» въ 3000 тоннъ водоизмѣщенія.

«DEUTSCHLAND»

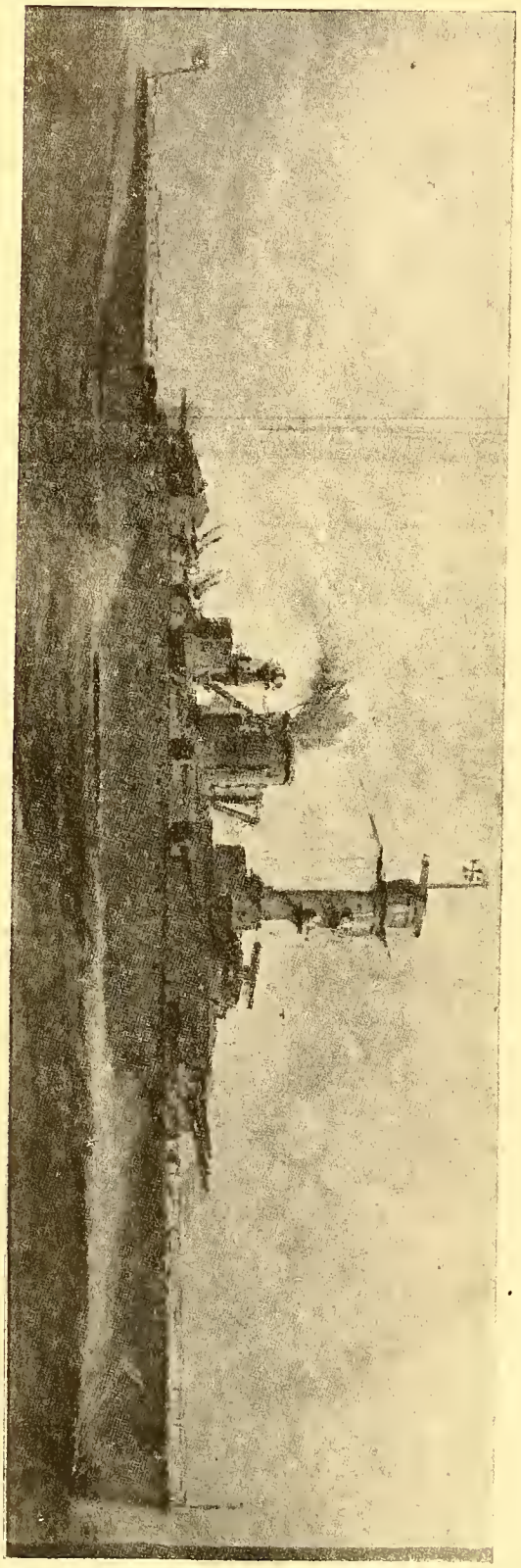

10.000 тт., ск. хода 26 узл., 6-11 дм.; 4-3,5 дм. аэр. и 4 мин. ап. р. пл. 20.000 миль.

ря. Во время маневровъ ни одному изъ 260 авіоновъ не удалось приблизиться къ линейнымъ судамъ для ихъ бомбардированія или выпуска минъ.

— Американскій флотъ нынѣ раздѣленъ на 5 частей: боевой флотъ (мин. корабли и часть крейсеровъ) подъ командой адм. Шофильда въ Тихомъ океанѣ. Развѣдочный крейсерскій флотъ (адм. Вилладръ) въ Атлантическомъ океанѣ, подводный флотъ, распредѣленный между обоими океанами, учебный флотъ (2 броненосца и 8 миноносцевъ) и азіатскій флотъ, состоящій изъ крейсеровъ и базирующійся на Филиппинахъ.

Франція. — Въ маѣ состоялись у Марокканскихъ береговъ маневры Средиземноморской эскадры въ составѣ 2 броненосцевъ, 1 авіоматки, 3 крейсеровъ, 21 миноносца, 7 подводныхъ лодокъ, 1 заградителя и 4 вспомогательныхъ судовъ.

— Эскадр. миноносецъ «Жерфо» (2440 тоннъ, 5-5,5 дм. ор. и 6 мин. ап.) на пробѣ побилъ итальянскій рекордъ, развивъ 43,8 узла.

— Въ этомъ году будутъ заложены 1 линейный крейсеръ въ 23.000 тоннъ (первый изъ серіи трехъ), 2 крейсера въ 7500 тоннъ, 1 канон. лодка въ 2000 тоннъ, 4 тральщика и 1 транспортъ.

Германія. — Въ присутствіи президента республики въ Килѣ 19 мая торжественно спущенъ первый изъ 4-хъ броненосныхъ крейсеровъ, получившій вмѣсто «Адм. Шеера» названіе «Дейчландъ». Водоизмѣщеніе — 10.000 тоннъ, скорость хода 26 узловъ, вооруженіе 6-11 дм., 8-6 дм., 4-3,5 дм. аэр. и 4 мин. ап., районъ плаванія 20.000 миль.

— По свѣдѣніямъ газеты «Цейтъ Нотиценъ» въ Испаніи на верфи Эчеварріета уже нѣсколько лѣтъ идутъ подготовительныя работы для постройки германскихъ подводныхъ лодокъ.

— Старый крейсеръ «Гамбургъ» (3250 тоннъ, 22 узла, 8-4 дм. ор.), послѣ замѣны его «Дейчландомъ», рѣшено преобразовать въ плавающій морской музей, посвященный Великой войнѣ. Какъ извѣстно, такіе музеи уже существуютъ въ Англіи на флагм. кораблѣ Нельсона «Викторіи» (ему теперь 135 лѣтъ) и въ Японіи на флагм. кораблѣ Того «Миказа». Но они неподвижны, въ то время какъ «Гамбургъ» будетъ пропагандировать идею великой Германіи по всему міру.

— Всѣ пароходныя линіи рѣшили прекратить конкуренцію между собою и объединить всѣ свои силы для борьбы съ иностранными линіями.

Англія — Линейный корабль «Императоръ Индіи» (26500 т.; 21 узелъ; 10-13,5 дм. и 12-6 дм. ор.) рѣшено обратить въ подвижную мишень для артиллерійскихъ упражненій 2-й эскадры, которыя состоятся въ іюлѣ въ Ламаншѣ и результаты которыхъ не будутъ опубликованы.

— Въ іюлѣ, возвращаясь изъ Балтійскаго моря подъ командой адм. Рустона, новые крейсера «Дорсетшайръ» и «Норфолькъ» впервые послѣ войны посѣтятъ Киль. Визитъ имъ будетъ осенью отданъ «Эмденомъ».

Морской Генеральный Штабъ

КЪ 25-ЛѢТІЮ УЧРЕЖДЕНІЯ МОРСКОГО ГЕНЕРАЛЬНАГО ШТАБА.

Этотъ важный въ исторіи Русскаго флота вопросъ былъ нами уже освѣщенъ въ № 9 и № 27 «Часового». Повторяться мы не будемъ, но считаемъ полезнымъ въ память этого событія привести 1-й приказъ Начальника Морского Генеральнаго Штаба отъ 1 мая 1906 года, какъ нельзя лучше характеризующаго, какія высокія требованія предъявлялись офицерамъ возрождающагося послѣ Русско-Японской войны флота. Съ этой точки зрѣнія приказъ не потерялъ своего значенія и нынѣ.

ПРИКАЗЪ НАЧАЛЬНИКА МОРСКОГО ГЕНЕРАЛЬНАГО ШТАБА ОТЪ 1 МАЯ 1906 Г.

№ 1

Конечной цѣлью предпринимаемыхъ теперь Морскимъ Генеральнымъ Штабомъ работъ является разработка плановъ войны. Для этого занятія личнаго состава ввѣреннаго мнѣ Штаба будутъ обнимать два отдѣльныхъ періода: 1) работы подготовительныя — заключающіяся въ обработкѣ II-мъ и III-мъ отдѣленіями военностатистическихъ данныхъ для выясненія средствъ и силъ непріятельскихъ и нашихъ собственныхъ и 2) работы оперативныя — для установленія основныхъ плановъ войны .

Въ виду того, что къ работамъ второго періода нельзя приступить ранѣе окончанія подготовительныхъ, то, для ускоренія хода занятій, предлагаю офицерамъ I Отдѣленія присоединиться въ помощь II Отдѣленія, согласно прилагаемому расписанію.

Кромѣ служебныхъ занятій настоятельно прошу г. г. офицеровъ удѣлять часть свободнаго времени на самообразованіе въ области военныхъ наукъ, безъ твердаго знанія которыхъ работы въ Морскомъ Генеральномъ Штабѣ не могутъ быть успѣшны.

Поэтому предлагаю г. г. офицерамъ ознакомиться съ прилагаемымъ ниже перечнемъ сочиненій, которыя въ послѣдовательномъ порядкѣ подлежатъ прочтенію. При этомъ, надлежитъ обратить вниманіе не только на усвоеніе военной терминологіи, сколько на методы, изложенные въ военныхъ сочиненіяхъ и самыя идеи въ нихъ излагаемыя, каковое **вдумчивое чтеніе** должно побудить г. г. офицеровъ къ глубокимъ **размышленіямъ** и содѣйствовать установленію **единства основныхъ** взглядовъ при рѣшеніи военныхъ вопросовъ.

Такъ какъ причины современныхъ войнъ глубоко кроются въ соціально-политической и, главнымъ образомъ, экономической жизни народовъ, то повседневные факты обыденной жизни пріобрѣтаютъ косвенно, какъ бы военное значеніе, а потому для развитія у г. г. офицеровъ **наблюдательности и вдумчивости** по отношенію къ мирной военно-политической обстановкѣ, рекомендую имъ внимательное и постоянное чтеніе газетъ и повременной литературы.

Предлагаю также принять къ непремѣнному руководству требованіе чтобы всѣ служебныя письменныя работы г. г. офицеровъ по военно-статистическимъ или стратегическимъ вопросамъ отличались бы: 1) ясностью изложенія и по возможности, **краткостью,** при соблюденіи всегда опредѣленной системы и 2) осмотрительностью, дабы факты и цифры были бы тщательно и всесторонне провѣрены.

Однимъ изъ главныхъ условій залога производительности работъ г. г. офицеровъ является «спеціализація» и «раздѣленіе труда» между отдѣльными участниками, для чего офицеры занимаются исключительно предназначенными имъ работами.

Но такъ какъ успѣхъ штабной работы требуетъ, чтобы всѣ офицеры сознательно стремились бы къ одной общей конечной цѣли работъ, то для проведенія среди г. г. офицеровъ Морского Генеральнаго Штаба полнаго **единства взглядовъ** и ознакомленія ихъ съ послѣдовательнымъ ходомъ работъ всѣхъ Отдѣленій, предлагаю всѣ схемы, программы работъ и военные вопросы **обсуждать непремѣнно всѣмъ сообща,** подъ личнымъ моимъ руководствомъ или руководствомъ моего Помощника, при чемъ въ стѣнахъ Штаба г. г. офицеры не должны скупиться и взаимно **дѣлиться пріобрѣтенными ими знаніями.**

Вообще, въ отношеніи взаимныхъ сношеній между г. г. офицерами должна быть установлена **дружественная и тѣсная связь,** чего настоятельно требуетъ сама служба Морского Генеральнаго Штаба.

Прошу г. г. офицеровъ М. Г. Ш. приложить всѣ старанія, чтобы выработать и внести, какъ въ свои работы, такъ и въ служебныя отношенія, слѣдующія качества: 1) предусмотрительность, 2) твердый и открытый характеръ и прямизну ума, выражающуюся доступностью, ясностью и краткостью изложенія, 3) наблюдательность, благодаря которой ни одно важное обстоятельство не ускользаетъ изъ вниманія, 4) ясность мысли и то знаніе сути дѣла, которое даетъ возможность всегда подобрать точное выраженіе, 5) вдумчивость, которая предупреждаетъ ошибки и освѣщаетъ противорѣчія, 6) разсудительность — необходимыя для избѣжанія поспѣшныхъ умозаключеній.

Въ своей дѣятельности офицеры Морского Генеральнаго Штаба должны быть образцомъ точности, усердія и соблюденія всѣхъ служебныхъ правилъ.

Кромѣ этого, отъ офицера требуется полезная работа, **безъ примѣси личныхъ стремленій.**

Качества эти должны установиться и далѣе по традиціи усваиваться каждымъ вновь вступающимъ въ Морской Генеральный Штабъ, такъ какъ вообще въ Штабахъ каждый работаетъ не отъ своего имени, а безлично — въ пользу общаго дѣла.

Частыя, по роду самой службы, штабныхъ офицеровъ, сношенія съ начальствующими лицами, налагаютъ на офицеровъ М. Г. Ш. особыя обязанности относительно **сдержанности и служебнаго такта.** Въ сужденіяхъ о служебныхъ вопросахъ необходимо воздерживаться отъ всякой страстности и умѣть подчинять свои знанія и свою волю вырабатываемому направленію **общаго дѣла.**

Всѣ г. г. офицеры М. Г. Штаба отвѣтственны за сохраненіе военныхъ тайнъ, для чего: 1) внѣ служебныхъ помѣщеній надлежитъ избѣгать разговоровъ о служебныхъ дѣлахъ, 2) всѣ совмѣстно рабо-

Видѣніе Галлиполійца

22 ноября, на Галлиполійскомъ рейдѣ отдали якорь пароходы «Херсонъ» и «Саратовъ», прибывшіе съ первыми эшелонами 1-го армейскаго корпуса. Командиръ корпуса, генералъ Кутеповъ, первымъ сошелъ на берегъ. Бѣглый осмотръ города сразу же выяснилъ, что въ маленькомъ, разрушенномъ землетрясеніемъ и бомбардировкой Галлиполи не размѣстить и трети корпуса и что остальная часть его должна быть размѣщена гдѣ то за городомъ у подножья какой то горы.

На предоставленной французами верховой лошади генералъ Кутеповъ немедленно проѣхалъ въ указанное для разбивки лагеря мѣсто.

Ѣхать ему пришлось по сильно пересѣченной мѣстности, покрытой липкой грязью, подъ осеннимъ дождемъ и пронизывающимъ сѣвернымъ вѣтромъ. На мѣстѣ, отведенномъ для лагеря, онъ нашелъ буквально голое поле, покрытое жидкой грязью. Гдѣ то въ дали виднѣлась гора, поросшая кустарникомъ, да сбоку сѣрѣла полоска грязнаго Геллеспонта. Дулъ нордъ-остъ и пригибалъ къ землѣ колючія травы. Картина была настолько мрачна и пустынна, что генералъ Кутеповъ невольно спросилъ:

— И это все?.. **(Изъ исторіи Галлиполи).**

Вечеръ. На холмѣ палатка командира корпуса. У входа въ палатку двое неподвижно застывшихъ часовыхъ. Внизу, въ долинѣ, играютъ вечернюю зорю. Потомъ все стихаетъ и, вдругъ, въ разныхъ концахъ лагеря слышится вой шакаловъ. Офицеръ выходитъ изъ палатки, прислушивается къ вою и смотритъ на бѣлѣющій въ вечернемъ сумракѣ лагерь...

Офицеръ.

Какъ пусто, холодно и мрачно все кругомъ!
Измучены походомъ небывалымъ —
Изгнанники заснули мертвымъ сномъ
Подъ злобный и унылый вой шакала...
Ужели здѣсь могила русской славы?..
Послѣднее прибѣжище знаменъ?..
Ужели здѣсь, Россійская Держава,
Послѣдній корпусъ твой на вѣки погребенъ?
Не можетъ быть! Неправда! Это — бредъ!
Ужасный сонъ! Игра воображенія!
Нельзя забыть восторгъ былыхъ побѣдъ
И гордой радости полтавскаго сраженья!
Ладья рыбачья гибнетъ безъ слѣда,
И съ корнемъ ураганъ уноситъ ирочь деревья,
Для каждаго изъ насъ приходитъ череда
Исчезнуть навсегда... Мѣняются кочевья...
Но армія — исчезнуть не должна!
На знаменахъ ея начертаны завѣты
Великаго Петра, орловъ Елисаветы,
Екатерининскихъ орловъ!..
Защитниковъ Москвы, Малахова Кургана,
Героевъ Карса, Плевны, Туркестана
Всѣхъ нашихъ ирадѣдовъ и дѣдовъ и отцовъ!..
Но — кончено! Подъ мрачный вой шакала
Въ Галлиоли умрутъ россійскіе полки,
И сабли отстегнутъ безславно генералы,
И ржавчиной навѣкъ покроются штыки!..
Позоръ! Позоръ! Тѣ счастливы, что пали
Въ безчисленныхъ бояхъ, въ послѣдніе года —
Могилы Арміи они не увидали
И не увидятъ — никогда!
А мы? Свидѣтели безславнаго конца —
Развѣетъ насъ судьба ио разнымъ странамъ свѣта,
Безъ роду, племени, безъ русскаго лица,
Безъ чести воинской, безъ шпагъ и эполета!

Садится па камень. Отъ усталости начинаетъ дремать. Засыпаетъ. Слышатся звуки «Коль славенъ». На обломкѣ каменной скалы вырисовывается фигура Россіи съ мечомъ въ рукахъ.

Офицеръ (иростираетъ къ ней руки).

Видѣнье чудное! Тебя я узнаю —
Такой я зналъ тебя въ дни юности счастливой!
Въ блестящемъ шлемѣ и съ мечемъ въ рукахъ
Съ поднятой головой, прекрасной, горделивой
И съ царственной улыбкой на устахъ!..
(падаетъ на колѣна)
Россія! Наша мать! Спаси твоихъ дѣтей!
Была въ Крыму жестока оборона...
Врагъ побѣдилъ и вотъ, на брегъ чужой земли,
Насъ принесли родные корабли
И мы должны навѣкъ свернуть твои знамена!..

Россія.

Встань, офицеръ! Въ годину испытаній
Ты матери своей одинъ не измѣнилъ!
Ты всѣмъ пожертвовалъ... Мученій и страданій
Ты чашу иолную и страшную испилъ...
Дѣтей моихъ спасти одна лишь можетъ вѣра —

тающіе въ одномъ помѣщеніи отвѣтственны другъ за друга въ соблюденіи правилъ храненія работъ и документовъ и 3) работы по военной подготовкѣ исполняются, по возможности, безъ участія чиновниковъ и писарей, а секретные входящіе и исходящіе документы прописываются лично офицерами.

Твердо надѣюсь, что всѣ г. г. офицеры, зачисленные въ Морской Генеральный Штабъ, настойчиво будутъ вырабатывать въ себѣ вышеупомянутыя качества, такъ какъ только при ихъ наличіи дѣятельность Морского Генеральнаго Штаба принесетъ плоды, а, слѣдовательно, молодой Морской Генеральный Штабъ своею работою заслужитъ довѣріе и уваженіе Флота. Капитанъ 1ранга **Л. Брусиловъ.**

Съ подлиннымъ вѣрно:

Лейтенантъ **А. Щегловъ.**

Духъ бодрый пробудить въ измученныхъ сердцахъ —
Такъ знай-же славный путь героя - офицера
Не будетъ конченъ здѣсь, на этихъ берегахъ!
Года пройдутъ... Я разобью оковы.
Богъ поразитъ предателей-враговъ,
Вернетъ мнѣ мечъ! Подъ сѣнь знаменъ я снова
Всѣхъ созову своихъ сыновъ!
Съ заводовъ Франціи... Съ плантацій Аргентины...
Изъ Югославіи... Съ болгарскихъ рудниковъ...
Изъ знойной Сиріи... Изъ армій Чангъ-Тзо-Лина,
Изъ марокканскихъ доблестныхъ полковъ!..
Прославится на вѣкъ унылая долина —
Здѣсь чудо совершитъ великій Духъ Петра,
Воспрянетъ снова рать и въ память Исполина
Вновь грянетъ русское, побѣдное «ура»!

Слышится Преображенскій маршъ.

Хоръ:

Многи лѣта! Многи лѣта,
Православный Русскій Царь,
Дружно, громко пѣсня эта
Пѣлась прадѣдами встарь!

Ей навстрѣчу, отвѣчая,
Мчалось русское «ура»! —
Отъ Кавказа до Алтая,
Отъ Амура до Днѣпра!

Въ ней во дни Петровы шведу
Русскій путь загородилъ
И за Нарвскую побѣду
Днемъ Полтавы отплатилъ!

У подножья Россіи появляется фигура Петра Великаго.

Съ ней во дни Екатерины
Славенъ сталъ нашъ русскій штыкъ
И кагульскія дружины,
И суворовскій Рымникъ!

Появляется фигура Суворова.

Съ нею дружно запылала
Вѣнценосная Москва,
И небесной карой пала
На враговъ ея глава!..

Появляется фигура Кутузова.

Съ нею кровью истекая,
Доблесть міру показалъ,
Севастополь защищая,
И солдатъ и адмиралъ.

Появляется фигура Нахимова.

Въ наши дни перешагнула
Съ нею рать Балкановъ грань,
Потрясла врата Стамбула,
Повалила Эривань!

Появляется фигура Скобелева.

Петръ Великій.

Нашъ духъ всегда виталъ среди родныхъ полковъ,
Незримые, всегда мы были съ вами...
Мы вдохновляли васъ преданьями отцовъ
Безсмертными и славными дѣлами!
Съ Россійской Арміей прошли мы крестный путь
Въ Великую войну, въ дни страшнаго хаоса,
Чтобъ въ сердце львиное сраженнаго колосса
Гнѣвъ праведный и яростный вдохнуть...
Мы увели Корнилова въ походъ,
Мы Колчака на подвигъ вдохновили,
Деникина на бой благословили,
Влекли Дроздовскаго и Маркова впередъ!
Въ огнѣ, въ крови, средь пламени и дыма,
Послѣдній потерявъ клочокъ родной земли,
Мы съ Врангелемъ ушли на корабляхъ изъ Крыма
Съ Кутеновымъ въ Галлиполи пришли...

Генералъ Кутеповъ появляется на порогѣ палатки и, глядя на тѣни полководцевъ — застываетъ неподвижно...

Петръ Великій.

И на тебѣ мундиръ Преображенца!
И перваго изъ нихъ въ душѣ твоей слова:
— А о Петрѣ, да вѣдаютъ солдаты,
Что жизнь ему отнюдь не дорога!
Была-бъ сильна, была-бъ жива Россія...
Давно, давно — въ селѣ Преображенскомъ
Зажглась заря Россійской, бранной славы
И свѣтъ ея слѣпилъ ея враговъ —
Блистало солнце плѣнныхъ городовъ
Берлина, и Парижа, и Варшавы
На остріяхъ сверкающихъ штыковъ!..
Въ Галлиполи тебѣ великая задача —
Ты армію спаси и сохрани!
Она оплотъ послѣдній у Россіи...
Ждутъ въ будущемъ ее великія побѣды,
Ждутъ въ будущемъ ее великія дѣла!

Россія (офицеру).

Ждутъ въ будущемъ тебя великія побѣды,
Ждутъ въ будущемъ тебя великія дѣла...

Видѣніе исчезаетъ. Офицеръ просыпается. На горизонтѣ занимается заря. Свѣтлѣетъ. За холмомъ проходятъ юнкера и поютъ:

Не плачь о насъ, Святая Русь!
Не надо слезъ! Не надо!
Молись о мертвыхъ и живыхъ —
Молитва — намъ отрада!

Впередъ же, братья, на врага!
Впередъ полки лихіе.
Господь за насъ: мы побѣдимъ!
Да здравствуетъ Россія.

Офицеръ.

Такъ будетъ! Такъ будетъ!

Евгеній Тарусскій.

Мысли бѣлогвардейца

IX.

Мы уже сообщили нашимъ читателямъ, что въ Бѣлградѣ начала издаваться новая газета «Русскій Голосъ». Направленіе ея вполнѣ сходно съ нашимъ и мы горячо привѣтствуемъ нашихъ коллегъ — редакціонную коллегію во главѣ съ М. В. Миличемъ, желая имъ прочно стать на ноги. А такая газета въ Бѣлградѣ, не имѣющемъ ни одного русскаго серьезнаго печатнаго органа, необходима.

⁂

Въ № 6 «Русскаго Голоса» появился откликъ на наши статьи о призывѣ молодежи подъ знамена. Въ продуманной статьѣ А. Комаровскій подводитъ итоги того дѣла, къ которому мы первые начали призывать русскую эмиграцію. Итоги эти, мы должны имѣть мужество признать, повсюду одни и тѣ-же. А Комаровскій пишетъ о Бѣлградѣ:

> «На курсы молодежь не пошла. Курсы проходятъ въ большинствѣ — старые добровольцы - вольноопредѣляющіеся, у которыхъ до сихъ поръ еще молодыя лица опалены порохомъ, тѣ, кто знаетъ, что значитъ боевая готовность, кто помнитъ о Россіи и о своемъ сыновнемъ долгѣ, кто научился понимать значеніе современной подготовки къ войнѣ.
>
> Есть нѣкоторое число молодежи, вступившей въ ряды полковыхъ кадровъ, есть нѣкоторый процентъ и на курсахъ. Эти благородные примѣры не особенно многочисленны и почему то не такъ ужъ заразительны, какъ то можно было ожидать отъ молодежи, сплошь по своему происхожденію военной, и отъ времени, насыщеннаго ожиданіемъ борьбы и томленіемъ долгихъ бездѣятельныхъ лѣтъ».

Почти повсемѣстно наблюдается такая-же картина. Мы пытались въ послѣднее время выяснить причины этого. Наше мнѣніе таково: здѣсь есть грѣхъ (и тяжкій) молодежи, изъ которой одна часть (къ счастью небольшая) увлеклась безпочвенной и старящей партійной работой, другая — совсѣмъ отвернулась отъ Россіи и старается устроить свое личное благополучіе въ странахъ, насъ пріютившихъ. Можетъ быть, здѣсь сказывается общая усталость послѣ пережитыхъ неудачъ и потрясеній. Вѣрно пишетъ А. Комаровскій:

> «Чтобы быть военнымъ въ наше неудачное время, надо проявить много воли, настойчивости и любви. Надо много надъ собой поработать. Необходимо отказаться отъ духа критики, научиться уважать авторитетъ и опытъ руководителей, привыкнуть къ терпѣливому ожиданію, къ скромной красотѣ невиднаго подвига безъ видимыхъ знаковъ блеска; надо умѣть подчиниться одной руководящей волѣ.
>
> У насъ, военныхъ, осталась одна реальная цѣнность — боевая готовность и сила нашего опыта и знаній. Остальное, вродѣ золотыхъ погонъ на гимнастеркахъ — нереально въ настоящее время и не такъ уже необходимо. Все приложится, все прійдетъ само собою, когда будетъ этому время».

⁂

Но больше, признаться, вины я вижу въ насъ самихъ. До сихъ поръ большинство изъ насъ не проникнулось мыслью о необходимости смотрѣть вдаль. Мы живемъ сплошь и рядомъ сегодняшнимъ днемъ: касса взаимопомощи, интересный докладъ, молебенъ, панихида, полковой праздникъ, вечеръ. Что будетъ завтра, что можетъ быть **послѣзавтра?..** На это у насъ есть русское «авось» и шпоры въ чемоданѣ. Конечно, шпоры понадобятся, конечно, хорошо чувствовать себя готовымъ къ подвигу tout court. но, также, конечно, что съ этимъ мы далеко не уйдемъ. Ибо, если даже мы сами справимся съ тѣми задачами, которыя выпадутъ на наши плечи, мы застанемъ нашу Родину въ такомъ состояніи, что каждый изъ насъ будетъ на счету. Поймите же, что «тамъ» убито все: инициатива, молодость, честь, достоинство. Общими усиліями мы должны внушить молодому поколѣнію въ Россіи, развращенному и обезличенному, что есть другія истины, другая вѣра, другія традиціи, чѣмъ тѣ, въ которыхъ ихъ воспитали, изувѣчивъ и испоганивъ ихъ души.

Это мы сможемъ сдѣлать, имѣя около себя своихъ молодыхъ братьевъ и сыновей. Ихъ нужно готовить теперь же: времени терять нельзя, ибо, поистинѣ, всякое промедленіе сейчасъ въ канунъ двѣнадцатаго часа и смерти подобно, и преступно.

Мнѣ скажутъ, что задача трудная. Я отвѣчу: отнюдь нѣтъ. Школы прапорщиковъ дали Россіи во время войны тысячи офицеровъ не подготовленныхъ для мирнаго времени, но показавшихъ во время обѣихъ войнъ высокую доблесть и силу духа. Намъ-же молодыхъ офицеровъ пока и не надо: нужны молодые, энергичные, идейные ефрейтора и унтеръ-офицеры. Такъ неужели же въ эмиграціи нельзя въ каждой части подготовить нѣсколько человѣкъ. Не такъ важно, чтобы это были теперь уже строевики (это подчасъ невозможно); важно, чтобы эти молодые «капралы» были проникнуты воинскимъ духомъ и вѣрой въ нашу конечную побѣду.

⁂

Ничто не можетъ помѣшать молодежи вступить въ ряды Обще-Воинскаго и Военно-Морского Союзовъ (политиканы не въ счетъ, ихъ намъ не надо): университетъ, училище, работа — при всемъ этомъ можно вырвать два часа въ недѣлю. Надо, значитъ, чтобы молодежь проникнулась понятіемъ о долгѣ передъ Арміей. А это уже наша обязанность: пропагандируйте, заставляйте, стыдите, внушайте. Но, поймите, что это нужно сдѣлать во что бы то ни стало. И возьмемъ здѣсь примѣръ съ нашихъ заклятыхъ враговъ: объявимъ мѣсяцъ набора молодежи. Этотъ мѣсяцъ, при общемъ дружномъ нашемъ стремленіи, долженъ дать большіе результаты.

⁂

Страницы нашего журнала къ услугамъ тѣхъ, кто хотѣлъ бы кратко и конкретно высказаться по затронутому мною вопросу.

„ОДЕРЖИМЫЕ"

Полк. К. ИВАНИЦКІЙ.

Наступали сумерки. Солнце уже закатилось, оставивъ золотисто-розовую кайму на облакахъ, плывшихъ надъ горизонтомъ. Степь цѣпенѣла въ вечернихъ полутонахъ, испарявшемся зноѣ и мягкомъ душистомъ запахѣ. Было удивительно тихо и потому торжественно.

Изъ станицы Великокняжеской вытянулась длинная колонна. Шла конница по три коня въ рядъ, глухо стуча копытами и изрѣдка позвякивая желѣзомъ. За окраиной станицы головной полкъ свернулъ и выстроился развернутымъ фронтомъ. Къ нему пристроились остальные полки, ставъ тремя темными линіями подъ прямыми углами другъ къ другу, какъ ставятъ столы на парадныхъ обѣдахъ.

Когда крестъ станичной церкви, искрившійся въ сумеречномъ небѣ, погасъ, въ конныхъ рядахъ загорѣлись смоляные факелы и, густо дымя, освѣтили фантастическіи колеблющимся свѣтомъ три безмолвныхъ стѣны всадниковъ, четыреугольную площадь примятой травы, грузную фигуру генерала на росломъ, неподвижномъ конѣ и поблескивавшую ризу священника.

Астраханская казачья дивизія ждала войсковой батальонъ на молебенъ. Наканунѣ, въ штабѣ войска, былъ полученъ срочный пакетъ отъ донцовъ. Намѣреваясь атаковать Царицынъ, донцы настойчиво просили поддержать ихъ съ праваго фланга. Пришлось выдѣлить только что сформированный батальонъ.

Необычна была эта часть, какъ необычно и тогдашнее время.

Весь батальонъ состоялъ изъ однихъ офицеровъ, изъ числа тѣхъ, кто, отбросивъ личную жизнь и преодолѣвъ всѣ преграды, явился на югъ стать стѣной противъ разбушевавшейся стихіи.

Что руководило ими? — Жертвенный ли порывъ, ненависть ли къ вздымавшейся со дна темной силѣ или суровое чувство долга?

Молодые, здоровые, закаленные Великой войной и скованные чувствомъ профессіональной чести, они противопоставили сокрушающему валу свою непоколебимую волю, какъ стальной клинокъ — накатывающейся на нихъ глыбѣ.

Съ ближайшаго бугра прискакалъ адъютантъ и, туго затянувъ поводъ, четко взялъ подъ козырекъ.

— Ѣдутъ!

Далеко въ степи, прорѣзая дымку тумана, медленно выплывало темное пятно. Только очень острый глазъ могъ различить скачущую конную группу.

— Да, дѣйствительно, атаманъ. А батальона все нѣтъ, странно. Безъ пяти восемь, — и генералъ нетерпѣливо повернулся въ сѣдлѣ.

Онъ собирался уже послать ординарца торопить запоздавшихъ, когда изъ за угла, мутно бѣлѣвшаго на окраинѣ станицы, дома выдвинулась темная полоса.

Батальонъ шелъ совершенно безшумно. Быстро увеличивался контуръ мѣрно колеблющейся массы и отъ этого беззвучнаго наростанія, казалось, что шли не люди, а надвигаются таинственныя безплотныя тѣни.

— Хорошо идутъ, — пробасилъ въ усы генералъ, — и въ точку: ровно къ восьми. А атаманъ напрасно торопится.

Дѣйствительно, конная группа, скрывшаяся было въ ложбинѣ, вынырнула теперь совсѣмъ близко и понеслась къ строю.

— Дивизія, смир-рно! шашки вонъ! — густой, тяжелой волной прокатилась команда.

Съ шелестомъ выскользнули клинки и, тускло блеснувъ, замерли. Колонна пѣхоты подходила къ оставленному для нея свободному мѣсту.

Атаманъ подлетѣлъ прямо къ батальону, круто остановилъ коня и звонко, какъ бы съ задоромъ, крикнулъ:

— Здорово, молодцы! — Его голосъ рѣзко прорѣзалъ тишину и оборвался въ пространствѣ.

Отвѣта не послѣдовало. Еще тише стало въ степи, еще болѣе таинственными почудились приближавшіяся тѣни. Только шагъ баталіона сталъ какъ будто свободнѣе и шире, да головы въ рядахъ закинулись выше.

Озадаченный необычнымъ молчаніемъ, атаманъ дернулъ коня впередъ и подъѣхалъ вплотную къ колоннѣ. Передъ нимъ проходили ряды. Въ недоумѣніи смотрѣлъ онъ на скользившіе мимо призрачные силуэты. Это былъ не тяжелый торжественный строй великолѣпныхъ гвардейцевъ, не гибкій задорный шагъ жизнерадостныхъ юнкеровъ. Нѣчто необычное, никогда невиданное было въ поступи проходящей части.

Широкимъ, сильнымъ шагомъ шелъ батальонъ, какъ монолитная упругая масса, еле касаясь земли въ поступательномъ быстромъ движеніи. И что то безконечно горделивое было въ высоко поднятыхъ головахъ, въ чеканной выправкѣ, въ легкихъ ритмичныхъ движеніяхъ.

Шеренга за шеренгой, проходили господа офицеры; заревомъ пожара вспыхивали на ихъ лицахъ от-

---

А пока мнѣ хочется присоединиться къ словамъ А. Комаровскаго и повторить за нимъ:

«Русская молодежь въ началѣ войны не ожидала призывного возраста, не ожидала «закона о воинской повинности». И тѣ, кто остался въ живыхъ, и тѣ, кто погибъ за Россію — вправѣ надѣяться, что и младшіе братья ихъ сознаютъ свой долгъ несенія воинской повинности и не считаютъ себя освобожденными отъ нее силой своего исключительнаго въ правовомъ отношеніи положенія».

Молодежь, въ комъ жива вѣра въ Россію, Армію, кто не стыдится быть русскимъ воиномъ — подъ знамена!

В. Орѣховъ.

блески факеловъ, кровавыми пятнами ложились на шинели и перебѣгали искорками по стали штыковъ. И почему то казалось, что для этихъ, мелькавшихъ, какъ привидѣнія, рядовъ, не существовало преградъ.

Вѣроятно, атаманъ что-то понялъ. Рѣшительно соскочилъ онъ съ коня и, швырнувъ папаху объ землю, крикнулъ, но уже безъ прежняго задора, а какимъ то другимъ, зазвенѣвшимъ голосомъ:

— Кланяюсь вамъ, господа офицеры!

Печально служили напутственный молебенъ. Дрожалъ старческій голосъ сѣдого священника и глухо тонули въ ночной темнотѣ молитвенные напѣвы. Точно не о здравіи, а за упокой молились подъ чернымъ куполомъ неба, среди факеловъ, пылавшихъ красными языками, какъ громадныя погребальныя свѣчи.

Застывшими изваяніями стояли четыреста человѣкъ. Линія обнаженныхъ головъ, винтовки, прижатыя къ плечамъ и фуражки, выровненныя въ лѣвыхъ рукахъ. Сосредоточенны и суровы были затѣненныя, рѣзко очерченныя лица. Куда то въ пространство глядѣли глаза. Что видѣли они тамъ, за рубежомъ сгустившейся тьмы, за гранью жизни? Вѣдь это можетъ быть ихъ отпѣвали.

Уже трепетно мерцали звѣзды, когда черными гигантскими змѣями потянулись къ своимъ стоянкамъ полки. Передъ маленькой конной группой ординарцевъ ѣхалъ генералъ со своимъ начальникомъ штаба. Оба молчали. Широкоплечая, коренастая фигура генерала въ папахѣ, съ трубкой въ зубахъ и кривой текинской саблей на туго подтянутомъ поясѣ, напоминала запорожца временъ казачьихъ набѣговъ. Полковникъ, тонкій и моложавый, въ хорошо пригнанной солдатской шинели имѣлъ немного городской видъ. Машинально онъ пришпоривалъ свою лошадь, отъ чего она взбрасывала голову и сбивалась на рысь.

Когда выѣхали на пустынную станичную площадь съ уходившимъ въ высь силуэтомъ сумрачнаго собора, начальникъ штаба, какъ бы заканчивая продуманную мысль, проговорилъ:

— Да, будутъ большія потери, — и, помолчавъ, добавилъ: — Вѣдь имъ прійдется голыми руками проволоку рвать и пробивать штыками прочно укрѣпленный фронтъ.

— А знаете ли вы, ваше превосходительство, — заговорилъ опять полковникъ, — сегодняшній молебенъ напомнилъ мнѣ эпизодъ изъ Русско-Японской войны. Передъ августовскимъ штурмомъ ПортъАртура японцы назначили одну дивизію для прорыва. Она должна была какъ таранъ, пробить брешь въ линіи фортовъ и этимъ какъ бы открыть двери для осадной арміи. Эту дивизію назвали колонной смерти. Наканунѣ ночью у нихъ тоже было богослуженіе. Дивизія присягнула умереть — и сдержала слово. Видѣли ли вы сегодня выраженіе лицъ на молебнѣ? Они тоже...

— Видѣлъ, — перебилъ генералъ и, цукнувъ коня, пустилъ его крупной рысью.

Черезъ нѣсколько дней изъ подъ Царицына пришли первыя вѣсти. Атака по всему фронту была отбита; сообщалась большая цыфра потерь. О батальонѣ провѣренныхъ свѣдѣній не имѣлось, доходили лишь слухи о какой то неожиданной катастрофѣ. Только недѣлю спустя, стало точно извѣстно, **что батальонъ уничтоженъ почти цѣликомъ.** Изъ четырехсотъ человѣкъ насчитывали въ живыхъ не болѣе одного-двухъ десятковъ. Разсказывали, что красные добивали раненыхъ, пытали ихъ. Были найдены расчиленные трупы.

Не прошло и мѣсяца, какъ гибель батальона превратилась въ простую историческую справку.

Уже начались холода съ буйными вѣтрами и ледянымъ дождемъ, когда красные, получивъ подкрѣпленія, перешли въ наступленіе и навалились крупными силами на порѣдѣвшую въ бояхъ дивизію. Къ ней на помощь, для удара по непріятельскому флангу, была направлена бригада донцовъ. Чтобы согласовать совмѣстныя дѣйствія, командиръ бригады прибылъ въ штабъ астраханцевъ. Дежурный офицеръ провелъ его въ тускло освѣщенную комнату полуразрушеннаго зимовника, гдѣ за столомъ съ остатками ужина сидѣлъ генералъ, облокотившись на широко развернутую карту, а начальникъ штаба, примостившись на походной кровати, возлѣ свѣчи, писалъ, держа полевую книжку на приподнятомъ колѣнѣ.

Совѣщаніе было короткимъ. Всѣ понимали другъ друга съ полуслова, знали, что время не терпитъ. Когда дѣловые вопросы были исчерпаны, а вѣстовой принесъ три стакана крѣпкаго, мутнаго чая, бригадный разстегнулъ свой мокрый, задымившійся въ теплѣ, полушубокъ и, скручивая папиросу, заговорилъ о послѣднихъ событіяхъ на фронтѣ.

Молодой, съ энергичнымъ лицомъ, рѣзкими движеніями и подчеркнуто крѣпкой рѣчью, онъ красиво разсказывалъ о послѣднемъ боѣ, выпукло оттѣняя отдѣльные, часто жуткіе, факты, съ холоднымъ смѣшкомъ вспоминалъ эпизоды разстрѣловъ. Видно было, что гражданская война прошла когтями по его собственной кожѣ, выработавъ тотъ особый типъ безпощадно-жестокаго воина, у котораго чувство долга заострилось личной ненавистью.

— Вы, кажется, принимали участіе въ наступленіи на Царицынъ? — спросилъ начальникъ штаба, распечатывая только что принесенную пачку пакетовъ.

— Да, какъ же, расквасилъ себѣ тамъ лобъ. Скверное было дѣло. Ну, ничего, еще отыграемся.

— А скажите, — задалъ въ свою очередь вопросъ начальникъ дивизіи, — извѣстны ли вамъ подробности о гибели нашего батальона?

— Вашего батальона? Конечно знаю. Онъ наступалъ правѣе меня. Это цѣлая исторія, впрочемъ очень короткая, — усмѣхнулся, точно поморщился донецъ. — Вашъ батальонъ, чортъ его знаетъ, одержимый какой-то. Онъ какъ двинулъ съ мѣста, какъ пошелъ — сразу опередилъ сосѣдей по крайней мѣрѣ на полъ перехода. А потомъ, дорвавшись до царицынскихъ укрѣпленій и не дожидаясь пока подтянутся остальные, онъ, точно шальной, врѣзался въ непріятельскій фронтъ и, представьте, прорвалъ такую линію укрѣпленій; а вѣдь чего только не было тамъ наворочено! Плѣнные красноармейцы разсказывали потомъ, что ихъ ошарашила стремительность штыковой атаки: «Какъ, говорятъ, вскочили они,

какъ рванулись въ атаку — только пыль взвилась! Мы палимъ, а они бѣгутъ; мы хлещемъ огнемъ, а они молчакомъ еще шибче пруть; словно нечистая сила. Ну и не выдержали мы, говорятъ, — бросились уходить. Только мало кто спасся, а кто нѣтъ, — не приведи Богъ, что было!» — Словомъ, прорвали три линіи окоповъ, а тамъ началась катавасія. Нарвались они уже подъ самымъ Цицынымъ на бронепоѣздъ, а съ тыла ихъ броневики обошли да еще какая то конница подвернулась. Получился такой переплетъ, что сами красные поперепутались и до поздней ночи разстрѣливали другъ друга. Ну, а ваши полегли полностью. Правда, дорого обошлась краснымъ побѣда, — это точно установлено. Да и то сказать, вѣдь дрались, собственно говоря, покойнички: все равно выхода не было. Зато и поиздѣвались же большевики надъ ранеными, вымѣщали потери, — и бригадный не то засмѣялся, не то оскалился по звѣриному. — И скажу я вамъ: сами виноваты. Такъ воевать нельзя. Молодцы, словъ нѣтъ, — только какіе то одержимые.

— Одержимые? — переспросилъ начальникъ штаба, — нѣтъ, это не то, — и, отодвинувъ въ сторону бумаги, съ неожиданной горячностью продолжалъ: — Не одержимыми были они, а **одержимы,** — онъ подчеркнулъ послѣднее слово, — и знаете чѣмъ?

Бригадный вопросительно посмотрѣлъ на полковника, потомъ повернулся въ сторону генерала, молча чертившаго карандашомъ по столу.

Генералъ сдѣлалъ большую затяжку, освѣтившую на мгновеніе сѣдые усы и густые, насупившіеся брови, но ничего не отвѣтилъ.

Вопросъ вывелъ начальника дивизіи изъ задумчивости. Онъ слегка наклонилъ бритую, съ зарубцевавшимся шрамомъ, голову, какъ бы въ знакъ того, что онъ понимаетъ своего начальника штаба, потомъ медленно приподнялся и, глядя въ темный уголъ на невидимую икону, перекрестился широкимъ крестомъ.

К. Иваницкій.

Памятникъ побѣды въ Суассонѣ, въ районѣ котораго доблестно дрались русскія части.

Парижъ

Стихотвореніе ЕВГЕНІЯ ВАДИМОВА.

Елисаветѣ Михайловнѣ Мухановой.

... Я вновь въ твоемъ кольцѣ, знакомый, пряный запахъ —
Движеніе и шумъ безчисленныхъ машинъ...
Все тотъ же Гаръ де л-Эстъ — Бельфоръ на мѣдныхъ лапахъ
Въ туманахъ, надъ Ситэ — все тотъ-же исполинъ...
Все та-же суета красивѣйшей столицы
Надъ высотой домовъ — сверканіе огней —
И гдѣ-то, въ облакахъ — все тѣ-же колесницы
Дворца художниковъ, вздыбившіе коней...
Спокойный рядъ мостовъ, прильнувшихъ къ мутной Сенѣ
И къ ночи, надъ Пасси, пылающій закатъ —
И тѣ-же, въ глубь земли, сходящія ступени —
Гдѣ быстрые метро несутся и стучатъ...
.....
Но я ловлю мечтой другіе дни и годы —
Когда грозила смерть столицѣ изъ столицъ —
Когда тапла тьма твои дворцы и своды
И больше было слезъ, чѣмъ оживленныхъ лицъ...
Я зналъ иные дни, когда подъ чернымъ флеромъ
Ходили женщины, сокрывъ свои черты —
И рѣяли враги надъ царственнымъ просторомъ
Желѣзо и огонь свергая съ высоты...
А тамъ, за Марною, и на поляхъ Аргонны
Росли все и росли ряды твоихъ могилъ —
И страшенъ былъ тогда Верденъ окровавленный
И былъ твой Гаръ де л-Эстъ — какъ кладбище унылъ...
Но близокъ былъ мнѣ ты въ часы минувшей страды
И я любилъ твои бульвары и сады,
И шли въ жестокій бой, храня твои громады,
Съ твоей, Парижъ, земли мнѣ близкіе ряды...
Но мчится, мчится въ даль стремительная Лета
И вотъ — я вновь живу твоею суетой
Слѣжу за блестками искусственнаго свѣта,
Бросаю взгляды вдаль, въ туманъ ея густой...
Но мнится: я одинъ храню воспоминанья —
Тобою же забытъ минувшій грозный шквалъ.
Ты — блещешь, какъ и встарь — а я — бреду въ изгнаньи,
И ночью сторожу уснувшій твой кварталъ...

Евгеній Вадимовъ.

Парижъ, 1931.

По гарнизонамъ и постамъ...

РУССКАЯ БАТАРЕЯ НАЦІОНАЛЬНОЙ ГВАРДІИ ШТАТА НЬЮ-ІОРКЪ.

Намъ сообщаютъ, что организованная при 244 арт. полку Береговой Обороны Націон. Гвардіи Русская Батарея (57 человѣкъ), отпраздновала 2-ю годовщину своего существованія въ одномъ изъ нью-іоркскихъ русскихъ ресторановъ товарищескимъ ужиномъ, который посѣтили офицеры и высшіе представители штаба ш-та Нью-Іоркъ. Батарея только что прошла инспекторскій смотръ, какъ и въ первый годъ, была единственной въ штатѣ Нью-Іоркъ, отмѣчена въ приказѣ «высшая по интеллигентности и дисциплинѣ».

Съ разрѣшенія властей батарея была организована А. А. Ступенковымъ (18 пѣх. Вологодскаго полка), который въ настоящее время является первымъ сержантомъ (фельдфебель).

Чины батареи на половину б. русскіе офицеры (артилл., пѣхот., кавалеристы, флотъ). Занятія производятся одинъ разъ въ недѣлю, отъ 8 до 10 ч. вечера въ громадномъ полковомъ манежѣ. Тамъ же происходятъ и парады. Занятія разбиты на двѣ половины: 1 часъ пѣхотный строй (съ винтовками) и 1 часъ артиллер. ученіе, пулеметы, управленіе тросками, телефоны. Батарея имѣетъ свою комнату, убранную въ русскомъ духѣ. Надъ аркой виситъ изображеніе Христа (Васнецова), въ аркѣ портретъ покойнаго Государя Императора (Сѣрова) и фотографіи офицеровъ батареи. По стѣнамъ большіе флаги, русскій и американскій. Надъ русскимъ флагомъ на черномъ бархатѣ погонъ и аксельбанты Вел. Кн. Николая Николаевича, оставленные русской батареѣ умершимъ въ Н.-Іоркѣ пом. адъютанта Дюльбергскаго О-да шт. кап. Янушевскимъ. Многочисленные гости, посѣщающіе парады полка, всегда радушно встрѣчаются чинами батареи, угощающими гостей въ эти дни сандвичами, «легкими» напитками и русской пѣсней. Повидимому, «сухимъ» американцамъ нравится больше всего русская «мокрая» «Чарочка».

Парадъ.

Лѣтомъ, батарея уходитъ въ составѣ полка на 2-хъ недѣльные лагерные сборы въ фортъ Онтаріо, гдѣ надъ безпредѣльными водами озера Онтаріо секція артиллеристовъ батареи доказываетъ свое превосходство передъ другими батареями. Въ лагерѣ батарея помѣщается въ громадныхъ палаткахъ-шатрахъ, съ деревяннымъ поломъ, желѣзными кроватями (3-4 чел.), выравненныхъ въ одну линію (улица). На флангѣ деревянной стройки собраніе и кухня. Поваръ наемный. Въ лагерѣ происходятъ ежедневные парады съ церемоніей спуска флага и пушечнымъ салютомъ, всегда привлекающіе большое количество любопытныхъ.

Въ лагерныхъ передвиженіяхъ батарея ввела русскую пѣсню и американцы подпѣваютъ (безъ словъ) задорный мотивъ «Вдоль да по рѣчкѣ...»

Вооруженіе — винтовки и 6 дм. орудія(крѣпост. арт.), перевозимыя тракторами.

Батарея обслуживаетъ наблюденіе, корректированіе, телефонную связь, питаніе снарядами батальона. Такъ сказать, мозгъ всего батальона. Русская батарея всегда является выдвижной гордостью полка.

Въ штатѣ Н.-Іоркъ 22.000 чиновъ Націонал. Гвардіи, цѣль которой — имѣть при необходимости обученный составъ, для развертыванія полковъ въ военное время. Штатная Націонал. Гвардія подчинена губернатору штата, а вся гвардія, какъ и армія, президенту страны. Націонал. гвардія приказомъ губ-ра можетъ быть вызвана и для подавленія безпорядковъ.

Срокъ службы 3-хъ лѣтній, послѣ котораго чины, при нежеланіи законтрактоваться на слѣдующее 3-хъ лѣтіе, отчисляются въ резервъ А. С. Ш. Рядовой получаетъ 1 долл. (въ день ученья), фельдфебель — 3 д. 50 ц. Артил. секціей командуетъ — серж. В. Гзовскій (гв. арт.), телефонной — капралъ А. Макаровъ (инж.), наблюденіе — капралъ Лангъ (флотъ), Зиновьевъ (кавалерія), Кураевъ (флотъ); снабженіе — капралъ Петровскій, автомобильной — серж. Пузаро (пѣхот.), матеріальной частью — серж. Дьяконовъ (атаманъ Обще-казач. станицы), обученіемъ молодыхъ — сер. Гудиновъ (пѣхота), денежная — капралъ Леховичъ (кавалерія) и писаремъ — капр. Пантюховъ.

На походѣ.

1. Мандровскій. 2. Ступенковъ. 3. Зиновьевъ. 4. Роденко. 5 Петровскій. 6. Кураевъ. 7. Макаровъ.

ВРАНГЕЛЬ

ДОКЛАДЪ В. Х. ДАВАТЦА.

«Русская Матица» и «Лига по борьбѣ съ III Интернаціоналомъ» въ Кральево организовали 2 мая публичное собраніе, посвященное памяти генерала П. Н. Врангеля.

Собраніе состоялось въ мѣстной гимназіи и было организовано предсѣдателемъ названныхъ выше организацій инженеромъ М. Ю. Ланіо. Въ качествѣ докладчика спеціально пріѣзжалъ изъ Бѣлграда В. Х. Даватцъ. Открывая собраніе, М. Ю. Ланіо въ краткихъ словахъ охарактеризовалъ дѣятельность Главнокомандующаго и указавъ на то, что въ эти дни, не смотря на то, что прошло три года, по всему разсѣянію русской эмиграціи благоговѣйно вспоминаютъ имя Врангеля, выразилъ увѣренность, что въ будущей національной Россіи онъ будетъ причтенъ къ числу безспорныхъ національныхъ героевъ и имя его будетъ свято чтиться въ потомствѣ.

В. Х. Даватцъ въ очень содержательной рѣчи, произнесенной съ большимъ подъемомъ, набросалъ портретъ покойнаго Главнокомандующаго. Никто изъ его предшественниковъ, ни Алексѣевъ, ни Корниловъ, ни Деникинъ, не имѣли такихъ почитателей и такихъ враговъ, какъ Врангель. Руководители первыхъ добровольцевъ дѣйствовали тогда, когда вооруженная борьба съ большевиками казалась даже болѣе лѣвымъ группамъ единственнымъ и неизбѣжнымъ выходомъ. Врангель принялъ командованіе тогда, когда борьба эта для многихъ казалась невозможной. Когда скептики оказались правы и Врангель отступилъ изъ Крыма, когда части его арміи разсѣялись по міру, — онъ всю свою энергію употребилъ сперва на возстановленіе боеспособности частей, потомъ на ихъ организацію, а затѣмъ — на организацію всѣхъ русскихъ воиновъ, находящихся на чужбинѣ. Онъ всюду призывалъ къ непримиримости и къ продолженію борьбы.

Такое направленіе дѣятельности Врангеля шло въ разрѣзъ съ господствующими настроеніями, когда въ НЭП-ѣ видѣли поворотъ экономической политики большевиковъ и ожидали, что русскій народъ заставитъ большевиковъ вступить на эволюціонный путь. Организація Врангеля и его призывы казались не только безполезными, но вредными. Укрѣплялось даже убѣжденіе, что и вооруженная борьба съ большевиками была вредна, такъ какъ гражданская война только укрѣпляла коммунистовъ. Отсюда непримиримая ненависть къ носителю противоположныхъ взглядовъ — генералу Врангелю. Наряду съ этимъ необыкновенное чувство его соратниковъ, граничившее съ обожаніемъ. Онъ имѣлъ даръ власти. Отъ него исходили какіе то гипнотическіе токи. Подъ его вліяніе попадали и шли за нимъ даже сомнѣвающіеся. Охарактеризовавъ затѣмъ теперешнее политическое положеніе, ораторъ пришелъ къ выводу, что сейчасъ уже никто не вѣритъ въ эволюцію большевизма, и совершенно ясно, что въ мірѣ концентрируются двѣ противоположныя силы, столкновеніе которыхъ неизбѣжно. А если такъ, то вся работа Врангеля, которая сводилась къ поднятію духа и къ организаціи, должна быть признана въ высокой мѣрѣ важной. Своей работой, организаціей Обще-Воинскаго Союза, онъ сдѣлалъ великое дѣло, независимо отъ того, придется или нѣтъ принять намъ участіе въ новомъ вооруженномъ столкновеніи.

Врангель оказался, идя наперекоръ всѣмъ, не мечтателемъ или честолюбцемъ, какимъ его многіе считали, но провидцемъ, предвидѣнія котораго блестяще исполняются въ наши дни.

Вотъ почему, мы должны не только чтить его память, но всѣми силами стремиться оказывать помощь его дѣтищу — Русской Арміи — и сохранить въ душѣ тотъ огонь непримиримости, который доведетъ насъ до нашей родины.

Рѣчь докладчика была покрыта бурными апплодисментами. Отъ имени собранія были посланы телеграммы баронессѣ О. М. Врангель и генералу Миллеру.

Р.

ГЕРОЙ — РУССКІЙ РАЗВѢДЧИКЪ.

Начальникъ Русскихъ Развѣдчиковъ на Дальнемъ Востокѣ донесъ Начальнику состоящей подъ покровительствомъ Великаго Князя Александра Михайловича Національной Организаціи Русскихъ Развѣдчиковъ, полк. Богдановичу о нижеслѣдующемъ:

Лѣтомъ, 1930 года, черезъ пограничную между СССР и Китаемъ рѣку Сунгалъ, отступала вплавь подъ обстрѣломъ красноармейцевъ группа казаковъ-партизановъ. Одинъ изъ нихъ—Степанъ Тонкихъ вы бился изъ силъ и сталъ тонуть. Развѣдчикъ 4-го отряда Харбинской бригады Дмитрій Сиворакша, 16 лѣтъ, бросился на выручку, поплылъ подъ градомъ пуль къ тонувшему и благополучно вытащилъ его на китайскій берегъ.

Русскіе несутъ знамена.
Бухаринъ, Боголюбовъ, Грудманъ, Дикертъ.

6-ой День Русскаго Инвалида

« S. O. S. »

Долгъ эмиграціи спасти инвалидовъ во имя Россіи. Пусть каждый внесетъ, хотя бы самую МИНИМАЛЬНУЮ лепту! Хотя бы по ОДНОМУ ФРАНКУ въ мѣсяцъ (до 22 мая будущаго года) для всѣхъ 6.500 инвалидовъ. Зарубежнаго Союза, а всего **12 франковъ** на годъ.

И даже этой лептой вы **исполните свой долгъ передъ Россіей,** но внесите КАЖДЫЙ, ибо ЭТО ДОЛГЪ ЧЕСТИ, НАШЕЙ РУССКОЙ ЧЕСТИ для всѣхъ сыновъ и дочерей Россіи.

ЗАРУБЕЖНАЯ РОССІЯ, УСЛЫШЬ ТЫ НАСЪ И ПОМОГИ!

Н. Н. Баратовъ.

Руки прочь отъ Россіи!!!

РОССІЯ И ВОЖДѢЛЕНІЯ ГЕРМАНЦЕВЪ.

Въ Бѣлградской газетѣ «Време» отъ 11 мая с. г. появилась статья подъ заголовкомъ «Военныя приготовленія въ штабѣ Хитлера», являющаяся перепечаткой изъ Лондонской «Дели Экспрессъ», бесѣды корреспондента этой газеты съ Хитлеромъ.

Въ этой бесѣдѣ Хитлеръ между прочимъ высказываетъ свои желанія и цѣли въ отношеніи Россіи и это мѣсто мы приводимъ въ переводѣ полностью:

«Что бы вы требовали отъ Англіи? — спрашиваетъ Хитлера корреспондентъ газеты «Дели Экспрессъ».

Хитлеръ опять долго говорилъ, особенно подчеркивая два пункта: уничтоженіе военныхъ долговъ и признаніе за Германіей «свободныхъ рукъ на Востокѣ»; такъ какъ Хитлеръ не объяснилъ, что онъ имѣетъ въ виду, то корреспонденъ понялъ, что это относится къ Польскому Корридору.

«Я не требую, чтобы Германіи вернули довоенныя границы, — продолжалъ затѣмъ Хитлеръ;

— Не требую даже, чтобы она получила обратно утерянныя колоніи; но требую, чтобы она не третиро валась какъ парій, а стала на равную ногу со всѣми; чтобы миліонамъ ея чрезмѣрнаго населенія была предоставлена возможность разселиться по пустымъ пространствамъ за восточной границей.

Германіи должно быть позволено эксплоатировать природныя богатства Россіи, которыя большевики губятъ своимъ сквернымъ управленіемъ. Это единственный способъ спасти Германію и Европу отъ погибели».

Комментаріи излишни.

(Рус. Голосъ).

ВЪ КРАСНОЙ АРМІИ.

Воздѣйствіе деревни. Красные командиры, попавшіе въ отпускъ въ деревню, въ домашней обстановкѣ быстро «разлагаются» подъ вліяніемъ крестьянской оппозиціи дѣлу коллективизаціи. Такъ, краскомъ Колесниковъ — коммунистъ, вернувшійся въ полкъ изъ отпуска, въ общежитіи начсостава велъ агитацію («Кр. Зв».).

Чекистскія войска. Изъ-за постоянныхъ броженій красноармейцевъ и ихъ дезертирства въ Турцію переброшенъ съ совѣтско-турецкой границы (въ Батумскомъ округѣ) въ Самаркандскій районъ Туркестана сводный пограничный полкъ войскъ ГПУ. Отправка эшелоновъ происходила съ платформы «Зеленый мысъ», около Батума, окруженной особымъ отрядомъ войскъ ГПУ. Эшелоны слѣдовали подъ конвоемъ. Годъ тому назадъ этотъ же полкъ отличился жестокимъ усмиреніемъ крестьянства въ Арменіи.

(«Кр. Р.»).

Екатеринославскіе аресты. Въ Екатеринославѣ, въ связи съ раскрытой на Украинѣ военной организаціей, подготовлявшей вооруженный переворотъ, арестованъ командиръ отдѣльнаго отряда приднѣпровскихъ войскъ ГПУ Волынецъ, два человѣка изъ комсостава и шесть — изъ низшаго комсостава. Арестованные отправлены въ Харьковъ. Бюро отрядной комячейки войскъ ГПУ распущено.

Избіеніе комсостава. Во второмъ батальонѣ перваго полка 25-й стрѣлковой Чапаевской дивизіи 1[illegible] апрѣля, при арестѣ комсоставомъ трехъ красноармейцевъ, уличенныхъ въ распространеніи нелегальной литературы, остальные красноармейцы, выступивъ въ защиту арестуемыхъ, обезоружили пришедшій на рядъ и жестоко избили двухъ человѣкъ изъ комсостава, въ томъ числѣ своего ротнаго командира. Вызванная караульная рота отказалась выполнить приказъ объ арестѣ буйствовавшихъ, и только къ 4 часамъ дня, по прибытіи въ казармы броневика съ артиллерійскимъ орудіемъ изъ войскъ ГПУ, батальонъ отказался отъ сопротивленія и выдалъ подлежащихъ аресту и зачинщиковъ выступленія.

15-й ДР. ПЕРЕЯСЛАВСКІЙ ИМПЕРАТОРА АЛЕКСАНДРА III П.

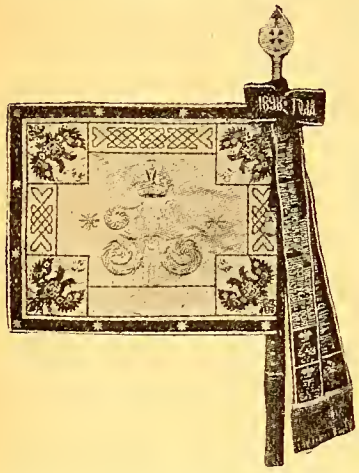

Съ 20 августа 1798 г. Кирасирскій имени генерала Цорна, постепенно мѣняя свое наименованіе, до января 1918 г. просуществовалъ 15-й Др. Переяславскій полкъ.

Боевыми дѣйствіями на поляхъ Аустерлица, на берегахъ Дуная, у подножья Балканъ, на равнинахъ Россіи, Германіи, Франціи и Польши, въ горахъ Кавказа и Турецкой Арменіи, въ знойныхъ степяхъ Закаспійскаго края, въ Великой Германской войнѣ (нападеніе на воинскій поѣздъ у ст. Швейтенекъ 29-X 1914 г., атака у д. Рогувки 23-I 1915, овладѣніе стратегическимъ пунктомъ у д. д. Бобины Вельке — Липа 26-II 1915 «Переяславскій день»), Праснышская операція, на р. Дубисѣ въ Литвѣ, на р. Западн. Двинѣ и, наконецъ, подъ Екатеринославомъ, въ Добрарміи, въ составѣ сводн. Кавказскаго кавал. полка — украшены страницы исторіи полка.

Отличія полка: 1) Георгіевскій штандартъ съ надписью «За атаку при Кюрюкъ Дара 24-8 1854 г. и за дѣло при Даярѣ 9-6 1877».. 2) 17 Георгіевскихъ серебрян. трубъ съ надписью: «за отличіе въ сраженіи при Деве-Бойну 23-X 1877 г.» 3) Отличіе на голов. парад. уборѣ съ надписью: «За отличіе при покореніи Западнаго Кавказа въ 1864 г.». Полкъ имѣетъ шашки Кавказскаго образца. Прикладъ малиноваго цвѣта — наборъ серебряный. **Полковой праздникъ** — 29 іюня въ день Св. Великом. Петра и Павла. **Полковой маршъ** — тождественный съ Л. Гв. Кавалергардскимъ полкомъ. **Послѣдняя стоянка** полка до войны — г. Плоцкъ.

Составилъ полк. **Л. Ф. Плесцовъ.**

ИСТОРІЯ АЧИНСКАГО КОННО - ПАРТИЗАНСКАГО ОТРЯДА.

Въ февралѣ 1918 года, тогда штабсъ - ротмистръ Ямбургскаго Уланскаго полка Э. Г. Фрейбергъ, укрывшись отъ большевицкихъ преслѣдованій въ Красноярскѣ и связавшись съ формирующимися по линіи Сибирской ж. дороги отрядами атамановъ Анненкова, Красильникова, Семенова и ген. Каппеля, Бѣлова и полковника Пепеля ева, приступилъ къ организаціи и сформировалъ изъ мѣстныхъ учениковъ гимназіи, реальнаго училища, добровольцевъ студентовъ и воспитанниковъ Омскаго Кадетска го Корпуса, Партизанскій Отрядъ численностью въ 78 человѣкъ. Въ концѣ февраля отрядъ этотъ, собравшись на окраинѣ Красноярска, въ пѣшемъ строю, ночью, ушелъ въ тайгу. Началось тяжелое время, обученіе на походѣ, добываніе пищи и оружія. Въ походѣ къ отряду примкнули ст. унтеръ-офи - церъ Елизаветградскаго гусарска го полка Марченко, который былъ назначенъ вахмистромъ и венгерскій военноплѣнный (бывшій сельскій учитель) Бако - Бела, оказавшій отряду въ послѣдствіи массу неоцѣнимыхъ услугъ. Къ концу марта мѣсяца отрядъ, дѣлая налеты на совдепы въ треугольникѣ Красноярскъ - Минусинскъ - Ачинскъ, отлично вооружился, до былъ даже пулеметъ и въ полномъ составѣ сѣлъ на коней. Крестьяне хорошо относились къ отряду, гдѣ могли помогали, скрывали раненныхъ и выдавали комиссаровъ. Отрядъ сталъ грозой для большевиковъ этого района и, благодаря содѣйствію крестьянъ, неуловимымъ для крупныхъ силъ большевиковъ. Въ непрерывныхъ бояхъ и походахъ прошло время до іюня мѣсяца — чешскаго возстанія. Ко времени занятія авангардомъ чеховъ отряда полковника Пепеляева ст. Маріинскъ, Ачинскій Конно - Партизанскій Отрядъ вышелъ на жсл. дор. подъ Ачинскомъ взорвалъ жел. дор. путь и атаковалъ большевиковъ съ тыла, чѣмъ способствовалъ продвиженію отряда полковника Пепеляева дальше на востокъ. Вмѣстѣ съ Сибирскими войсками и чехами, Ачинскій Конно - Партизанскій Отрядъ дошелъ до Байкала. Въ Иркутскѣ ген. Эллерцъ - Усовъ переименовалъ отрядъ въ Ачинскій эскадронъ. Отрядъ съ выходомъ изъ тайги отлично обмундировался, отличительные знаки его были бѣлые лампасы, бѣлыя нашивки, отличаясь отъ другихъ безпогонныхъ частей Сибирской Арміи того періода, — бѣлые погоны и старыя кокарды вмѣсто бѣло-зеленыхъ леп точекъ другихъ частей. Въ Иркутскѣ часть коренныхъ партизанъ воспользовалась предложеніемъ и ушла въ Читинское Военное училище, откуда они черезъ годъ вышли молодыми въ бояхъ крещеными офицерами. Ачинскій эскадронъ же принялъ шт.-ротмистръ Попандопуло и повелъ его снова на западный фронтъ, гдѣ эскадронъ, войдя въ составъ кавалерійской дивизіи неоднократно отличался. Ротмистръ Фрейбергъ — отецъ эскадрона, получилъ въ командованіе болѣе крупную часть. Нынѣ кадръ Ачинскаго эскадрона объединенъ въ Харбинѣ. Эскадронный праздникъ 3-го марта (день перваго боя съ большевиками). Эскадронный знакъ: бѣлый мальтійскій крестъ въ терновомъ вѣнцѣ съ мечами и датой 3-III-18.

Девизомъ отряда былъ: За Вѣру, Царя и Родину.

Поручикъ **Тимофѣевъ.**

ДОПОЛНЕНІЕ.

Подтверждая свѣдѣнія поручика Тимофѣева, хочу ихъ дополнить нижеслѣдующимъ:

1) До выхода изъ тайги, т. е. до іюня мѣсяца, отрядъ мой состоялъ исключительно изъ гимназистовъ, реалистовъ, студентовъ и кадетъ. Кадровыми военными были только я и вахмистръ Марченко. Венгерецъ Бако-Бела исполнялъ обязанности курьера, поддерживая связь съ остальными отрядами и чехо-словаками.

Молодежь моя въ кратчайшій срокъ великолѣпно обучилась, дисциплинировалась и храбро дралась.

2) По выходѣ изъ тайги, отрядъ мой носилъ мое имя и сталъ называться Ачинскимъ Конно-Партизанскимъ, въ приказахъ по Сибирской Арміи, по мѣсту боя и соединенія съ ней.

3) Считая отрядъ свой отпрыскомъ родного Ямбургскаго уланского полка, я, представляя на утвержденіе отрядный значекъ, за-

Положеніе въ Совѣтской Россіи

НА СОВѢТСКОЙ УКРАИНѢ.

(Изъ разсказовъ пріѣхавшаго).

— Еще хуже стало сейчасъ съ продовольствіемъ, — говоритъ лицо, недавно выѣхавшее изъ сов. Россіи и, въ послѣднее время, жившее на Украинѣ. Немного легче положеніе рабочихъ, но и они не получаютъ того, что имъ обѣщаютъ. Правда, въ кооперативахъ много всего, но рабочему эти продукты совершенно недоступны. Донецкіе шахтеры, напримѣръ, жаловались, что передъ началомъ работы они не могутъ плотно поѣсть, и выпить, какъ привыкли дѣлать это раньше. Въ Донецкомъ бассейнѣ на почвѣ недостатка продовольствія были безпорядки. Но власть, что бы успокоить рабочихъ, приказала выдавать каждому по четверть фунта ветчины въ день. А до того окорока этой ветчины висѣли въ кооперативѣ и ее никому не продавали. И все-же даже рабочіе каменоугольнаго района, за которыми большевики всячески ухаживаютъ, не получили обѣщанныхъ имъ «дефицитныхъ» товаровъ (т. е. тѣхъ, которыхъ нигдѣ не достанешь, напр., — обуви); не получаютъ они и тѣхъ пищевыхъ продуктовъ, о выдачѣ которыхъ неоднократно заявляли большевики.

Въ началѣ этого года, въ одномъ изъ городовъ Донецкаго бассейна были неизвѣстно кѣмъ расклеены картинки, на которыхъ былъ изображенъ Императоръ Николай II, сидящій на грудѣ всякихъ съѣстныхъ припасовъ и весело улыбающійся; на другой сторонѣ картинки былъ изображенъ Ленинъ, чрезвычайно грустный и сидящій на тоненькой сушеной рыбѣ.

«Какая ѣда — такъ и работать будемъ» — нерѣдко приходится слышать отъ шахтеровъ и не слѣдуетъ удивляться, что работа идетъ, въ общемъ вяло, что нерѣдки случаи порчи машинъ изъ за небрежнаго къ нимъ отношенія, а и иногда — и изъ мести.

Положеніе крестьянъ — много хуже, чѣмъ положеніе рабочихъ. Никакихъ пайковъ крестьяне, работающіе самостоятельно и не вошедшіе въ колхозы — не получаютъ, а тутъ еще окончательно добиваютъ налоги. Соберетъ такой несчастный «индивидуальникъ» все, что можетъ, продастъ иногда самыя необходимыя вещи и идетъ къ «фининспектору» (финансовому инспектору). И, если у него не хватитъ, хотя бы и немного, чтобы полностью заплатить налогъ, — все имущество продается съ торговъ, а самъ «злостный» неплательщикъ на нѣсколько лѣтъ заключается въ тюрьму или ссылается. Нѣкоторымъ, очень немногимъ, изъ такихъ крестьянъ-арестантовъ удается бѣжать въ лимитрофы и разсказчику приходилось видѣть ихъ и бесѣдовать съ ними. Положеніе крестьянъ, которые вступили въ колхозы — тоже очень скверное и всѣ ихъ надежды, что, попавъ въ колхозъ, они станутъ получать отъ совѣтской власти все необходимое — окончательно рухнули.

— Мечется крестьянство, — говоритъ пріѣхавшій, — въ поискахъ мѣста, гдѣ ему жилось бы лучше. Желѣзныя дороги заполнены переѣзжающими съ мѣста на мѣсто крестьянами, массами покидающими насиженныя мѣста и ѣдущими куда глаза глядятъ. Пріѣхавшій разсказываетъ, что ему приходилось встрѣчать крестьянъ добровольно ѣдущихъ съ Юга Россіи въ Сибирь и, наряду съ этимъ, сибирскихъ крестьянъ, бросающихъ свои насиженныя гнѣзда и бѣгущихъ въ Европейскую Россію. Недоволенъ народъ, ищетъ выхода — и найдетъ его — съ убѣжденіемъ говоритъ пріѣхавшій. Только организаціи не хватаетъ, только какой нибудь толчекъ, а тамъ все пойдетъ само собою,

Вотъ какъ изъ маленькаго случая, при ненависти крестьянъ къ совѣтской власти, могутъ вырасти серьезныя событія. Въ одномъ изъ южныхъ мѣстечекъ, баба изъ пригороднаго села просила у завѣдующаго казенной молочной фермой стаканъ молока, чтобы дать больному ребенка. Управляющій не только не далъ молока, но нагрубилъ и ударилъ бабу. Взволновалось все село; были вызваны войска; село окружили; «бунтовщиковъ» начали убѣждать успокоиться, обѣщая наказать управляющаго фермой и не принимать никакихъ репрессивныхъ мѣръ противъ недовольныхъ. Мужики — повѣрили и успокоились; а черезъ нѣсколько дней — всѣхъ «зачинщиковъ» (т. е. просто — кто давно былъ на примѣтѣ у ГПУ) — арестовали и отправили въ ссылку.

— Да, — заканчиваетъ пріѣзжій, — пока, по большей части, подобные случаи оканчиваются благополучно для большевиковъ.

Но произойдетъ какое-нибудь серьезное недовольство — хотя бы — около большихъ продовольственныхъ складовъ, разнесутъ одинъ такой складъ разсвирѣпѣвшіе мужики — и пойдетъ тогда повсемѣстный разгромъ складовъ и возстаніе противъ коммунистовъ.

И кто разгромитъ склады хлѣба и продовольственные поѣзда, а продовольствіе раздастъ — населенію, того поддержитъ и поможетъ тому — все мѣстное крестьянство.

Таково мнѣніе (быть можетъ, — нѣсколько субъективное), но несомнѣнно искреннее, лица, недавно прибывшаго съ юга Россіи.

Май 1931 г.

И. О.

имствовалъ крестъ Ямбургскаго У[illegible]нск. п-ка, замѣнивъ вензеля и даты, своей датой и терновымъ вѣнцомъ съ мечами.

4) Кромѣ перечисленныхъ бѣлыхъ нашивокъ, всѣ партизаны носили въ петлицѣ Романовскую ленту.

5) Отрядъ мой шелъ подъ флюгеромъ: на бѣломъ полѣ черный черепъ.

Полк. Э. Фрейбергъ.

ХРОНИКА

ГЕНЕРАЛЪ ВИТКОВСКІЙ.

1-го мая генералъ-лейтенантъ Витковскій оставилъ свою частную службу, Директора Дома Отдыха Краснаго Креста въ Ниццѣ.

Поднявъ репутацію названнаго благотворительнаго учрежденія и поставивъ дѣло на должную высоту, генералъ Витковскій пробылъ въ должности Директора Дома Отдыха два года семь мѣсяцевъ.

За это время многіе изъ чиновъ Русск. Общ-Воинскаго Союза имѣли возможность провести нѣкоторое время въ Домѣ Отдыха.

Измѣнившіяся условія, лишившія возможности самостоятельно вести дѣло управленія Домомъ Отдыха, заставили генерала Витковскаго своевременно заявить о своемъ уходѣ съ 1-го мая.

Ген.-лейт. Репьевъ.

8-ая годовщина со дня основанія во Франціи Отдѣла Общества Галлиполійцевъ была отмѣчена молебномъ о здравіи генерала Кутепова, всѣхъ высшихъ начальниковъ и членовъ Общества, а также общимъ собраніемъ въ помѣщеніи Союза Галлиполійцевъ.

За восемь лѣтъ своего существованія, при своемъ неизмѣнномъ и неутомимомъ предсѣдателѣ ген. Репьевѣ — отдѣломъ сдѣлано очень большое дѣло. Галлиполійскій духъ не умеръ, спайка и братская взаимная выручка и поддержка крѣпка, широко была развернута и моральная и матеріальная поддержка членовъ Союза. Въ частности, въ Парижѣ собраніе Галлиполійцевъ имѣетъ значеніе гарнизоннаго собранія, центра, къ которому стремится и множество другихъ военныхъ организацій, мѣста, гдѣ находили себѣ кровъ и пристанище военные союзы, собранія, военные курсы и школы. Громадное значеніе имѣлъ и скромный храмъ Галлиполійцевъ, воздвигнутый трудами руководителей и членовъ Союза. Хочется пожелать Союзу Галлиполійцевъ во Франціи — этой твердынѣ бѣлаго духа, дальнѣйшаго процвѣтанія на благо арміи и будущей возрожденной Россіи.

Памяти адм. Сенявина. — 10 апрѣля въ Прагѣ въ помѣщеніи русскихъ воинскихъ организацій, состоялось торжественное собраніе, посвященное 100-лѣтію смерти Сенявина, устроенное каютъ-компаніей, совмѣстно съ русскими воинскими организаціями и кружкомъ по изученію міровой войны. Выступили съ докладами проф. ген. Иностранцевъ, лейт. Стахевичъ и мич. Рѣпинъ.

Объединеніе бывшихъ служащихъ торговаго флота и портовъ. Въ Парижѣ образовалась инціативная группа съ цѣлью проявить въ жизнь это объединеніе. Писать по адресу: E. Galkine, 2, rue de Verdun, Asnieres (Seine), France.

Ревельская касса взаимопомощи служащихъ въ Россійскомъ Флотѣ. Утвержденъ годовой отчетъ. Почетнымъ предсѣдателемъ выбранъ К. К. Клапье де Колонгъ. Напомнимъ лишь нашимъ читателямъ, что будучи въ чинѣ кап. 1 ранга и начальникомъ штаба 2-й Тихоокеанской эскадры въ 1905 году, онъ сыгралъ первенствующую роль въ самой позорной, которая когда либо существовала въ русскомъ флотѣ сдачѣ исправнаго миноносца «Бѣдовый» съ тяжело раненымъ командующимъ флотомъ адм. Рожественскимъ, равносильному японскому миноносцу, за что былъ приговоренъ къ смертной казни, которую Государь Императоръ замѣнилъ лишеніемъ чиновъ и орденовъ. Эти выборы насъ больше, чѣмъ удивляютъ.

Изобрѣтенія русскихъ морскихъ офицеровъ. Лагъ кап. Черникѣева, примѣняемый нынѣ почти на всѣхъ въ мірѣ военныхъ и торговыхъ флотахъ, примѣненъ и на подв. лодкѣ «Наутилусъ», отправляющейся этимъ лѣтомъ подъ водой къ сѣверному полю су. Кап. 1 р. Кнюферомъ изобрѣтена автоматическая нефтяная горѣлка, безъ пульверизаціи и воздушнаго давленія, обратившая на себя на выставкѣ въ Лондонѣ вниманіе всѣхъ спеціалистовъ.

Кар. Э. Трюка.

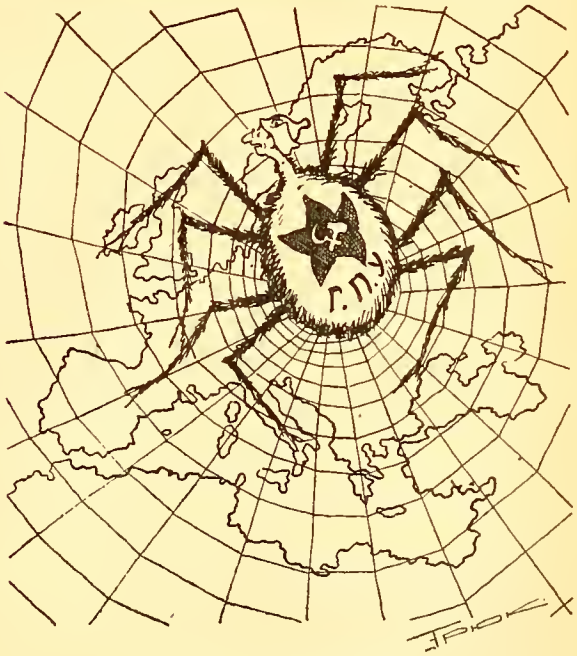

Не пора ли раздавить?

БЛАГОДАРНОСТЬ ГЕНЕРАЛА ЭККА.

Не имѣя возможности поблагодарить за дорогое мнѣ вниманіе всѣхъ, кто поздравилъ меня съ днемъ моего 80-лѣтія со дня рожденія, я прошу этихъ лицъ принять глубокую признательность за ихъ ласку и вниманіе.

Генералъ Эккъ.

ОФИЦЕРСКІЯ ШКОЛЫ УСОВЕРШЕНСТВОВАНІЯ ВОЕННЫХЪ ЗНАНІЙ.

Начальникъ IV Отдѣла Р. О. В. Союза приказомъ № 69 отъ 8-го мая сего года возложилъ на меня организацію и общее руководство школами въ раіонѣ IV Отдѣла.

Г. г. офицеровъ, желающихъ прослушать курсъ названной школы (90 учебныхъ часовъ), прошу записаться въ канцеляріи полк. Базаревича (Кр. Милана 12), въ военномъ собраніи (Дечанска 18) или у меня на квартирѣ (Дурмиторска 7) ежедневно отъ 2-хъ до 5-ти час. дня не позже 1-го іюня. По выясненіи числа слушателей, въ началѣ іюня мною будетъ собрано общее ихъ собраніе для выясненія: удобнѣйшаго для слушателей распредѣленія занятій, размѣра платы и проч. организаціонныхъ вопросовъ.

Ген.-лейт. Казановичъ.

ВЪ ОБЩЕСТВѢ ИЗУЧЕНІЯ ГРАЖДАНСКОЙ ВОЙНЫ ВЪ ЮГОСЛАВІИ.

Это недавно возникшее общество ведетъ свои занятія по системѣ совмѣстнаго обсужденія вопросовъ теоріи и практики гражданской войны. Вслѣдствіе этого собранія общества проходятъ весьма оживленно.

Занятія Общества привлекаютъ все большее число членовъ и гостей.

Во вторникъ 21 апрѣля подполк. Месснеръ на засѣданіи общества доложилъ содержаніе новаго труда ген. А. Геруа, послѣ чего состоялся обмѣнъ мнѣній.

Во вторникъ 5 мая полк. Сербинъ сдѣлалъ сообщеніе на тему: «Возстаніе кап. Орлова въ Крыму». Полк. Сербинъ выпукло нарисовалъ картину возстанія, опредѣлилъ причины его и указалъ, какими мѣропріятіями слѣдуетъ предотвратить во время гражданской войны возникновеніе подобныхъ явленій. Послѣ доклада состоялись пренія, главнымъ образомъ, по вопросу о привлеченіи молодыхъ силъ къ руководству дѣйствіями въ гражданской войнѣ и о привлеченіи (на чемъ настаивалъ докладчикъ) молодыхъ силъ на отвѣтственныя роли въ эмиграціи для борьбы противъ коммунизма.

19 мая состоялся докладъ ген. Казановича на тему:

«Сравненіе нашей междуусобной войны 1917-1920 гг. съ войной С. А. С. Ш. за независимость въ 1861-1865 г.

Почетнымъ членомъ общества избранъ ген. А. В. Геруа. Товарищемъ предсѣдателя избранъ подполк. Месснеръ. Секретаремъ для систематизаціи научнаго матеріала избранъ полк. Невзоровъ. Запись новыхъ членовъ производится у Предсѣдателя общества ген.-лейт. Казановича и у секретаря полк. Фетисова.

(Р. Г.).

ПОЛК. А. Г. АРТЮХОВЪ.

24 мая 1931 г. исполнилось 25 лѣтъ пребыванія въ офицерскихъ чинахъ полковника Александра Георгіевича Артюхова.

Родившись 25 августа 1887 года, полковникъ Артюховъ окончилъ Темиръ-Ханъ-Шуринское реальное училище въ 1904 году и, поступивъ въ Кіевское военное училище, въ 1906 году вышелъ въ 84-й Ширванскій Его Величества полкъ. Въ 1911 году переведенъ штатнымъ офицеромъ воспитателемъ во Владикавказскій Кадетскій корпусъ, начавъ съ этого времени свою отвѣтственную службу по подготовкѣ военной молодежи для пополненія офицерскихъ кадровъ Русской Арміи.

По возстановленіи Владикавказскаго кадетскаго корпуса въ 1919 году, послѣ большевистскаго періода, полковникъ Артюховъ съ большой энергіей принимается вмѣстѣ со старыми офицерами - воспитателями, за возсозданіе разрушеннаго организма роднаго корпуса и за привлеченіе въ его ряды новыхъ кадетскихъ кадровъ.

Послѣ паденія Владикавказа, онъ совершаетъ вмѣстѣ съ корпусомъ тяжелый и памятный походъ по Военно-Грузинской дорогѣ въ Грузію, а оттуда въ Крымъ, гдѣ продолжаетъ свое дѣло въ составѣ Крымскаго Кадетскаго корпуса.

На чужбинѣ полковникъ Артюховъ, вѣрный своей основной традиціи воспитанія молодежи, оканчиваетъ Русскій Педагогическій Институтъ въ Прагѣ и поступаетъ воспитателемъ въ Русскую Гимназію въ Моравской Тшебовѣ.

Бывшіе кадеты Владикавказскаго Кадетскаго корпуса, разсѣянные въ изгнаніи по разнымъ странамъ, вспоминаютъ въ юбилейный день этого опытнаго военнаго педагога и строевого офицера, сумѣвшаго такъ близко подойти къ кадетской душѣ и привившаго имъ лучшія воинскія традиціи.

Владикавказецъ.

НОВАЯ КНИГА
LA GUERRE NAVALE RUSSE-JAPONAISE
par Serge Terestchenko
500 стр. текста, съ 35 чертежами и 40 фотографіями и полными списками обоихъ флотовъ.
Изданіе Payot. Цѣна 40 фр.

Открыта предварительная подписка на новый романъ Евгенія Тарусскаго «ПЛѢННОЕ ЗНАМЯ»

„ВЫПАШЬ“
новый романъ П. Н. КРАСНОВА
Изданіе Е. Сіяльской. Цѣна 52 фр. безъ пересылки.

ЗАРУБЕЖНЫЙ СОЮЗЪ РУССКИХЪ СЕСТЕРЪ МИЛОСЕРДІЯ ИМЕНИ СЕСТРЫ БАР. ВРЕВСКОЙ.

Правленіе Зарубежнаго Союза увѣдомляетъ объ образованіи союза, цѣль котораго — объединеніе всѣхъ русскихъ сестеръ милосердія (не совѣтскихъ гражданокъ), оказаніе имъ матеріальной поддержки и защиты ихъ профессіональныхъ интересовъ.

Союзъ — объединеніе безпартійное и аполитичное.

По дѣламъ Союза обращаться къ предсѣдательницѣ Т. И. Алексинской — письменно

Mme Alexinsky, 6, rue Leopold Robert, Paris (14). или лично (по тому же адресу) по вторникамъ и пятницамъ отъ 2-4 ч. дня (метро Вавенъ).

ПОЧТО-ТЕЛЕГРАММА КОМАНДИРА КАДРА Л.-ГВ. ГРЕНАДЕРСКАГО ПОЛКА.

Редакціи Военнаго журнала «Часовой».

Лейбъ-Гренадеры душевно благодарятъ Редакцію славнаго военнаго журнала «Часовой» за поздравленіе и пожеланія ко дню 175-ти лѣтн. юбилея полка. Какъ часовой, стоя на своемъ посту, свято охраняетъ, все порученное его надзору, такъ и журналъ «Часовой» въ годину лихолѣтія свято бережетъ честь и традиціи Русской арміи за рубежомъ.

БѢЛГОРОДСКИМИ УЛАНАМИ въ 230 годовщину Полкового Праздника (9-22 мая) въ Русской Церкви города Бѣлграда 24 сего мая н. ст. былъ отслуженъ молебенъ съ провозглашеніемъ вѣчной памяти по въ Бозѣ почившемъ Государѣ Императорѣ Николаѣ II и Его Августѣйшей Семьѣ, всѣмъ офицерамъ и уланамъ полка за Вѣру, Царя и Отечество животъ свой положившимъ и по умершемъ 24-4 с. г. корнетѣ А. К. Дашкевичѣ.

Кружокъ Воспитанниковъ Б. Русскихъ Кадетскихъ Корпусовъ въ Вильно, въ Польшѣ, существуетъ съ 1926 года. Онъ поставилъ себѣ цѣль: объединеніе быв. кадетъ для взаимопомощи, какъ матеріальной, такъ и моральной. Средства Кружокъ черпаетъ съ ежемѣсячныхъ членскихъ взносовъ добровольн. пожертвованій, а такъ же съ дохода отъ годичнаго бала. Для поддержки связи между своими членами Кружкомъ устраивается, кромѣ общихъ собраній, 6-го декабря по стар. стилю ежегодный товарищескій обѣдъ-встрѣчу. Въ данное время дѣятельность Кружка ограничена территоріей Виленскаго Воводства, но въ виду заинтресованности дѣятельностью Кружка быв. кадетъ, и за территоріей Виленскаго Воеводства, Правленіе въ этомъ году надѣется получить утвержденіе новаго устава, охватывающаго всю территорію Польскаго Государства.

Составъ Правленія: Предѣдатель полковн. Я. М. Романовичъ (Полоцк. к. к.), вице-предсѣдатель — полк. Л. Т. Матвѣевъ (Полтав. к. к.) члены: А. В. Дебоа (Псковск. к. к.), В. И. Грязновъ (Нижегород. к. к.), М. А. Мухля (Псковск. к. к.), Д. А. Фишкинъ (Воронежск. к. к.) и секретарь А. П. Калиновскій (Ворон. к. к.).

Адресъ:
Polska, Wilno, ul. Ad. Mickiewicza № 22-45.

Незабытыя могилы

† **Полковникъ баронъ Унгернъ-Штернбергъ.** Въ г. Каннъ ля Бокка, 15 января 1931 года, послѣ непродолжительной, но тяжкой болѣзни, скончался Собственнаго Его Императорскаго Величества Конвоя, полковникъ Михаилъ Леонардовичъ баронъ Унгернъ-Штернбергъ.

Покойный родился 12 сентября 1870 г.; изъ дворянъ Кубанскаго Казачьяго войска. По окончаніи Пажескаго Его Императорскаго Величества Корпуса и спеціальнаго класса, вышелъ въ 1-й Хоперскій полкъ. Въ 1897 г. 9 августа командированъ въ Конвой Его Величества. Съ Высочайшаго соизволенія прикомандированъ къ Л.-Гв. 1-ой Кубанской Казачьей сотнѣ Собственнаго Его Императорскаго Величества Конвоя, для испытанія по службѣ и перевода впослѣдствіи. — 1897 г. 8 сентября, Высочайшимъ приказомъ переведенъ въ Л.-Гв. 1-ю Кубанскую Казачью сотню Собственнаго Его Величества Конвоя. 1898 г., января 24, за выслугу лѣтъ произведенъ въ есаулы. 1906 г. 6 декабря назначенъ Командиромъ Л.-Гв. 2-й Кубанской Сотни. 1906 г. 21 декабря на вакансію произведенъ въ полковники. 1912 г. марта 25 Вр. командующій Конвоемъ по 1915 г. декабря 12. Въ 1917 г. покойный прибылъ на Донъ и принялъ участіе въ Корниловскомъ походѣ.

Обладая мягкимъ и добрымъ характеромъ, покойный пользовался особымъ уваженіемъ и любовью г. г. офицеровъ и казаковъ Конвоя.

Память о дорогомъ покойномъ не умретъ.

Д. Т.

Каннъ ля Бокка.

ПРІЕМНЫЕ ЧАСЫ ВЪ КОНТОРѢ И РЕДАКЦІИ ЕЖЕДНЕВНО, КРОМѢ ПРАЗДНИКОВЪ, ОТЪ 11 ДО 1 ЧАСУ ДНЯ.

Общество 12-го Уланскаго Бѣлгородскаго полка съ глубокой скорбью извѣщаетъ о смерти своего однополчанина

Корнета Александра Константиновича Дашкевича,

умершаго 24 апрѣля с. г. въ гор. Брюсселѣ

ВѢНОКЪ НА МОГИЛУ ГЕН. ХАДЖИЧА.

Директоръ 1-го Русскаго имени В. К. Константина Константиновича корпуса ген. Адамовичъ во время пребыванія въ Бѣлградѣ возложилъ на 9-й день смерти ген. Хаджича на могилу покойнаго прекрасный изъ алыхъ (цвѣта корпуса) розъ вѣнокъ, повитый георгіевской лентой.

Покойный былъ награжденъ георгіевскимъ крестомъ во время командованія сербской добровольческой дивизіей на Румынскомъ фронтѣ въ 1917 г. Фактически, Георгіевскій крестъ былъ врученъ ген. Хаджичу въ торжественной обстановкѣ воен. аг. ген. Потоцкимъ и ген. Адамовичемъ по прибытіи въ Югославію частей Русской Арміи.

КОНЧИНА ГЕН.-ШТ. ГЕН. МАЙОРА А. А. ПОСОХОВА.

19 апрѣля с. г. въ Парижѣ скончался ген. А. А. Посоховъ, бывшій ком.-ръ 92 пѣх. Печерскаго полка и ген.-Квартирмейстеръ штаба III арміи во время Великой войны.

---

† Лейтенантъ **Павелъ Павловичъ Любимовъ** скончался 20 марта въ Клермонѣ.

† **Ротмистръ П. П. Янушкевичъ.** Семья офицеровъ 5-го гусарскаго Александрійскаго полка понесла тяжелую утрату: скончался ротмистръ Петръ Петровичъ Янушкевичъ. Уроженецъ Ташкента, покойный, по окончаніи мѣстнаго кадетскаго корпуса, поступилъ въ Елисаветградское кавалерійское училище, которое и окончилъ въ 1913 г.

Участникъ Великой Войны, покойный, начиная съ Кубанскаго похода до Галлиполи, принималъ участіе въ борьбѣ за освобожденіе родины, отъ большевиковъ. Въ результатѣ многочисленныхъ раненій П. П. Янушкевичъ заболѣлъ туберкулезомъ. Въ эмиграцію онъ ушелъ уже полнымъ инвалидомъ, дѣйствительно, отдавъ всѣ силы и все здоровье въ борьбѣ за родину.

И если Янушкевичъ какъ то жилъ еще цѣлые годы, то это исключительно благодаря санаторіи баронессы О. М. Врангель въ Топчидерѣ, гдѣ онъ провелъ нѣсколько лѣтъ.

Смерть молодого ротмистра — онъ умеръ на 36 году — тяжелый ударъ не только для его боевыхъ товарищей. Всѣ, кто зналъ этого доблестнаго офицера, съ грустью вспомнятъ образъ ушедшаго въ иной міръ офицера-рыцаря въ самомъ высокомъ значеніи этого слова.

Р.

Розыскивается **Константинъ Константиновичъ Павловъ,** окончившій Харбинскій Кадетскій Корпусъ въ 1924 году и выѣхавшій изъ Шанхая въ Европу въ 1925 году. Писать по адресу Н. К. Павловъ:

Shanghai. Andersen Meyer et Co.

Разъѣздъ на границѣ: Сынъ покойнаго Нач-ка 4-го Усть-Двинскаго отряда О. Гюлэ — Андрей Оскаровичъ **Гюлэ** проситъ ротмистра Леймана связаться съ нимъ по адресу:

A. O. Hyle, Kannaesen katu 34 as 20, Wiipuri Suomi.

ИЗДАТЕЛЬСТВО «ЧАСОВОЙ»

Поступило въ продажу выпущенное съ одобренія Предсѣдателя Р. О. В. С.

Руководство для унтеръ-офицеровъ

подъ редакціей профессора ген. шт. полк. А. А. ЗАЙЦОВА.

Содержаніе книги: Предисловіе. Строевая пѣхотная служба. Стрѣлковое дѣло. Боевая служба пѣхоты. Полевая служба. Что нужно знать пѣхотинцу объ артиллеріи. Воздушныя силы. Химія. Военно - автомобильное дѣло. Полевое военно - инженерное дѣло. Желѣзнодорожное дѣло. Электрическія средства связи. Мѣстность. Уставъ внутренней службы. Уставъ гарнизонной службы. Дисциплинарный уставъ. Прохожденіе службы.

Цѣна книги безъ пересылки: Франція съ колон., Италія, Швейцарія и Чехословакія — 25 фр. франковъ. Англія — 5 шилл., Данія и Скандин. страны — 5 кронъ, Югославія — 50 динаръ, Польша — 10 злот., Румынія — 150 лей, Бельгія — 35 бельг. фр., Болгарія — 80 лева, Германія — 5 мар., С. А. С. Ш. — 1 дол. 20 цент.

Пересылка книги: во Франціи — 1 фр. 50 сант., заграницей — 3 фр. 2 экз. Франція — 2 фр. 50 с., заграницей — 6 фр., 3 экз. — Франція 3 фр., загр. 9 фр., 4 экз. Франц. — 4 фр., загр. — 12 фр.

ЧАСТЬ II. КАВАЛЕРІЯ.

Содержаніе книги: Предисловіе. Строевая и боевая служба конницы. Общія указанія о строяхъ конницы. Отдѣленіе сабельнаго взвода. Взводъ сабельнаго эскадрона. Взводъ въ оборонѣ. Пулеметъ конно-пулеметнаго эскадрона. Взводъ к.-пул. эск. Полевая служба конницы. Расположеніе конницы на мѣстѣ и его обезпеченіе.

Цѣна книги безъ пересылки: 6 фр. 50 сант. Пересылка во Франціи: 50 сант., заграницей — 1 фр. 50 с.

КАКЪ СОХРАНИТЬ

здоровье и трудоспособность

и избѣжать преждевременной старости

Организмъ человѣка остается здоровымъ и работоспособнымъ до тѣхъ поръ, пока его жизнетворныя железы нормально функціонируютъ и насыщаютъ организмъ энергіетворными и **цѣлебными гормонами и витаминами.**

Больныя, слабыя или переутомленныя железы не могутъ насыщать въ нужной степени клѣтокъ организма этими **гормонами и витаминами,** отчего жизненная энергія понижается, и въ организмѣ скопляются яды нарушеннаго обмѣна веществъ (какъ мочевая кислота, ураты и пр.), которые отравляютъ и разрушаютъ всѣ ткани, вызываютъ выпаденіе волосъ и разрушеніе зубовъ, причин. слабость, простудныя, артритическія, и др. заболѣванія, опасныя восп. органовъ дыханія, пищеваренія, кровообращенія и пр.; въ результатѣ: преждеврем. увяданіе, старость и даже ранняя смерть.

Къ счастью, многіе знам. ученые доказали, что послѣ насыщенія слабаго и больного организма **омолаживающими и очищающими кровь вытяжками** изъ жизнетворныхъ железъ молодыхъ животныхъ (какъ **КАЛЕФЛЮИДЪ**) — возстанавливаются силы и здоровье больного и **бывшій больной** пользуется всѣми радостями молодого и здороваго человѣка (Профессора: Броунъ-Секартъ, П. Карно, Жильберти и т. д.).

Вотъ почему **КАЛЕФЛЮИДЪ** примѣняется Медицинскимъ Корпусомъ, какъ могущественное средство, укрѣпляющее и возстанавливающее **СИЛЫ** и **НЕРВЫ,** какъ очищающее кровь отъ ядовъ нарушеннаго обмѣна (мочевая кислота и пр.) и возстанавливающее нормальное функціонированіе всѣхъ органовъ, нарушенное переутомленіемъ, плохимъ питаніемъ или болѣзнями, какъ: неврастеніей, артритическими, ревматическими и др. болѣзнями

МНѢНІЕ БОЛЬНЫХЪ О «КАЛЕФЛЮИДѢ»

(Изъ нѣсколькихъ тысячъ отзывовъ).

П. Сытниковъ, фабрика Діоръ Гранвиль (Маншъ). «Послѣ употребленія двухъ флаконовъ **КАЛЕФЛЮИДА** ревматизмъ исчезъ. Я не могъ ходить, а теперь чувствую себя здоровымъ и работаю».

Г-жа Шапошникова, 7, рю Піеръ Вѣрусе, Ліонъ: «Я всегда страдала головными болями. Послѣ лѣченія **КАЛЕФЛЮИДОМЪ** моя мигрень исчезла, какъ по волшебству».

Іосифъ Рейдлихъ, 7, рю дю Женераль Кюръ, Нелэ Минъ (П. дэ К.): «Я страдалъ 18 лѣтъ коликами въ груди и болями въ желудкѣ. и ничто не помогало мнѣ. Теперь все прекратилось, стало лучше, и я очень доволенъ **КАЛЕФЛЮИДОМЪ** Д. Калениченко.

Безплатно — франко высылается подробная литература, какъ сохранить здоровье и возстановить трудоспособность.

КАЛЕФЛЮИДЪ находится въ аптекахъ, а гдѣ его нѣтъ, туда высыл. налож. платежомъ.

Пишите: S-té « KALEFLUID ».

49, rue Balagny, Bureau — 9, Paris 17e

ВЪ ЮГОСЛАВІИ: М. Марковичъ, Бѣлградъ улица Краля Милана ном. 10. ВЪ АМЕРИКѢ: A. Tchernoff. 50 E. 127 St. New - York - City. ВЪ ГЕРМАНІИ: W. Andrejeff. Niebuhrstr. 75. Berlin Charlottenbourg 4. РУМЫНІЯ : Tatarsky Sir Isvor, 43, Bucarest VI. Roumanie. ВЪ ПОЛЬШѢ: «Ergos» Marszalkowska, 62, Warsovie.

Китай: Харбинъ:
J. J. Muller, 10, Grouzinskaia.

Шанхай:
Juck Bric Co, 3, Edward Ezra Road.

АПТЕКА ДЛЯ РУССКИХЪ

въ русскомъ районѣ Парижа

Pharm. Centr. du Bd de Grenelle

K. Foucher Pharm., de 1-ère Classe

77, Bd de Grenelle, 77

Автобусы: Y, AQ, AH. Трамваи: 25, 26.
Métro: Dupleix, La Motte-Picquet-Grenelle.

ЦѢНЫ НИЖЕ ВСѢХЪ АПТЕКЪ.,

Tél.: Ségur 11-45.

„МОРСКОЙ ЖУРНАЛЪ“

Ежемѣсячникъ. Изд. Каютъ-Компаніи въ Прагѣ

Ред. М. Стахевичъ

Цѣна въ Ч. С. Р. — 3 кр. во Франціи — 2 ф. 50
въ С. А. С. Ш. — 25 амер. ц.

Praha — Vinohrady, Korunni, tr.-c. 67.

SOCIETE DES EDITIONS MILITAIRES

по соглашенію съ военнымъ журналомъ

«ЧАСОВОЙ»

выпускаетъ
художественно, во многихъ краскахъ исполненную коллекцію открытокъ:

Формы Россійскихъ Императорскихъ Арміи и Флота

Коллекція эта обнимаетъ формы 1914 года всѣхъ полковъ, частей и военныхъ училищъ Императорскихъ Арміи и Флота и Бѣлыхъ Армій и будетъ заключать въ себѣ до 250 открытокъ.

Цѣна открытки во Франціи — 1 фр. Заграницей 1 фр. 50 с. Выписывать черезъ контору **«ЧАСОВОГО»**

Подписчикамъ «Часового» — 24 открытки за 20 франковъ.

СОРАТНИКИ

Переписывайтесь другъ съ другомъ на открыткахъ:

«Формы Россійскихъ Императорскихъ Арміи и Флота».

РУССКАЯ СРЕДНЯЯ ШКОЛА ВЪ ПАРИЖѢ

имени леди Лидіи Павловны Детердингъ.

(ГИМНАЗІЯ И РЕАЛЬНОЕ УЧИЛИЩЕ)

переведена въ новое помѣщеніе въ Parc des Princes.

6, BOUL. D'AUTEUIL, BOULOGNE s/SEINE

(Métro: Porte d'Auteuil ou Molitor. Tram.: N° N° 16, 23, 25).

XI УЧЕБНЫЙ ГОДЪ. Пріемъ во всѣ классы (двапригото вительныхъ, I - VШ) продолжается.

Директоръ В. П. Недачинъ, б. дир. Медвѣдниковской гимназіи въ Москвѣ.

Эта интересная книга

УКАЗЫВАЕТЪ СПОСОБЪ ЛЕЧЕНІЯ БОЛЕЗНЕЙ ПРИ ПОМОЩИ РАСТЕНІЙ

Ее должны имѣть во всѣхъ семьяхъ.

КНИГА ЭТА ВЫСЫЛАЕТСЯ БЕЗПЛАТНО

Затребуйте ее сегодня же отправивъ прилагаемый купонъ въ закрытомъ конвертѣ.

M. le Directeur de LABORATOIRES BOTANIQUES
89, Boulevard Sebastopol — Paris (2).

Будьте добры прислать мнѣ безплатно и безъ какихъ-либо обязательствъ съ моей стороны экземпляръ книги: Dep. 141.
« LES VINGT CURES DE L'ABBE HAMON »

Nom .....
Rue .....
Ville .....
Département .....

ПРОДОЛЖАЕТСЯ подписка на 1931 г. „ЧАСОВОЙ" 3-й годъ изданія

Выходитъ каждаго 15 и 30 числа.
Органъ связи русскаго воинства за рубежомъ.
подъ редакціей В. В. Орѣхова и Евгенія Тарусскаго.

Подписная цѣна:

Во Франціи:	на 3 м. — 15 фр.	Заграницей:	на 3 м. — 20 фр.
	„ 6 м. — 30 фр.		„ 6 м. — 40 фр.
	„ 12 м. — 60 фр.		„ 12 м. — 80 фр.

«La Sentinelle», 29, rue du Colisée — Paris (8).

Безплатныя приложенія

ПОДПИСЧИКАМЪ ЖУРНАЛА «ЧАСОВОЙ» НА 1931 ГОДЪ

При единовременномъ внесеніи подписной платы,

«БѢЛОЕ ДѢЛО» (Подробности см. въ №№ 45-51).

ОБЩЕСТВО ВЗАИМНАГО КРЕДИТА „СОЮЗЪ"

CREDIT MUTUEL «UNION». 12, rue Blanche, Paris (9). Tél.: Trinité 45-77.

Пріемъ вкладовъ. — Текущіе счета. — Ссуды и учетъ векселей. — Производство всѣхъ банковскихъ операцій. — Покупка и продажа въ наиболѣе выгодныхъ условіяхъ выигрышныхъ билетовъ — Credit National, Ville de Paris и т. д.

Открыто ежедневно (кр. праздн.) отъ 10 до 4 ч. безъ перерыва.

IMPRIMERIE «PASCAL». 13, RUE PASCAL. PARIS. LE GÉRANT : J. BERRODIER.

UNION des ETUDIANTS de VAISSEAU
de la MARINE RUSSE
(PROMOTION du 6 NOV. 1922)

ЧАСОВОЙ

3-й годъ
№ 57

ОРГАНЪ СВЯЗИ РУССКАГО ВОИНСТВА
ЗА РУБЕЖОМЪ ПОДЪ РЕДАКЦІЕЙ
В.В.ОРѢХОВА и ЕВГЕНІЯ ТАРУССКАГО
ГОДЪ ИЗДАНІЯ ТРЕТІЙ
"LA SENTINELLE" 29, RUE DU COLISÉE
PARIS-(8)

15
Іюня
1931 г.

Будемъ достойны нашихъ дѣдовъ и отцовъ!

БАШЪ - КАДЫКЛЯРСКОЕ СРАЖЕНІЕ 19 НОЯБРЯ 1853 ГОДА.

«Карабинеры и Гренадеры съ нетерпѣніемъ ожидали приказанія итти въ штыки. Я велѣлъ только перекреститься Карабинерамъ и напомнилъ, что болѣе двухъ сотлѣтнее существованіе полка, котораго Шефомъ Сынъ возлюбленнаго Монарха, записано кровью ихъ однополчанъ въ исторіи побѣдоносной Русской арміи, и что на этихъ турецкихъ батареяхъ указаны Георгіевскія знамена для полка».

(Изъ рапорта кн. Багратіона-Мухранскаго).

(Клише изъ книги К. С. Попова «Храмъ Славы»).

Кровеочиститель (АВРАНИНЪ)

Дѣло сущ. съ 1893 года.

прежде С.П.Б. Колокольная, 11.

Индійскій бальзамъ — безвред. раст. сокъ соверш. очищ. кровь отъ вред. микроб. и заразы. Послѣ пріема первой бутылки бальзама больной чувствуетъ, какъ организмъ, измуч. болѣзн. наполн. нов. силами. На 3-5 день больн. уже чувствуетъ облегч., а послѣ мѣс. всяк. леч. становится излишнимъ потому, что бол. побѣждена и силы возстановлены, не проход. повтор. курса леченія, т. к. бол. радик. излеч. Авраниномъ, котор. даетъ прекр. аппетитъ, излѣчив. желудочн. и кишечн. заболѣв. быстро возстанавл. нервн. ист., полов. безсил., излеч. въ кор. срокъ. Полн. излеч. **сифилиса во всѣхъ стад. и во всѣхъ его посл.** Сух. спин. мозга (табесъ), прогрес. парал., трипперъ, люпусъ или волчанка, псоріазисъ, экзема, ракъ, сикозъ, падуч. бол. (эпилепсія), туберкулезъ кост., и всѣ насл. бол., золотуха. Объ излеч. этихъ болѣзней имѣются десятки тысячъ нотар. и письм. благодарн. Бальзамъ премир. на выст. съ награжден. зол. мед. Требуйте на вс. яз. брошюры. Почтов. расх. 2 фр. АВРАНИНЪ, продается въ аптекахъ, а гдѣ его нѣтъ, высыл. наложн. плат. Требованія направлять по адресу **AVRAKHOFF, 6, rue Maublanc, Paris (15e).**

Métro : Vaugirard.

BANQUE INDUSTRIELLE DU CENTRE

85, rue de Richelieu, 85, Paris (2). Tél.: Louvre 09 - 11; Centr. 35 - 67.

Текущіе счета и вклады, биржевыя операціи, комиссіонныя порученія и ссуды.

Переводъ денегъ въ Россію и др. страны

По минимальному послѣднему курсу и дешевле, чѣмъ всюду.

а также продовольственныхъ посылокъ

съ предст. обратн. росписокъ. — ПОКУПКА РУССКИХЪ БУМАГЪ (рента, займы, закл. листы, акціи страхов. полисовъ. ДѢЛАЙТЕ СБЕРЕЖЕНІЯ, покупая гарантированные Франц. Правительствомъ ВЫИГРЫШНЫЯ (съ процентами) облигаціи. За наличные или на спеціальныхъ условіяхъ.

«CREDIT NATIONAL», «CREDIT FONCIER», «VILLE DE PARIS», «EXPOSITION COLONIAL».

ВЫИГРЫШИ 1.000.000, 500.000, 100.000, 50.000 фр. и др. ЕЖЕМѢСЯЧНО

БЛИЖАЙШІЙ РОЗЫГРЫШЪ 1 ІЮЛЯ и 1 АВГУСТА. Облиг. отъ 60 фр. Ссуды до 80 пр. ст.

Проспекты съ таблицами выпущен. билетовъ и свѣдѣнія объ операціяхъ на Парижской Биржѣ высылаются по первому требованію; корресп. по русски.

РУССКІЙ ВРАЧЕБНЫЙ КОНСИЛІУМЪ

подъ руководствомъ доктора Arion, бывш. externe госп. St.-Louis и судебнаго врача доктора Laroulandi, экстраор. проф. Ecole de Médecine доктора Regnier, бывш. зав. госп. La Charité, въ Парижѣ, доктора Парижск. Унив. Iasen и Русина.

ЛѢЧИТЪ ПУТЕМЪ ПЕРЕПИСКИ въ совершенно секретномъ порядкѣ, способами, примѣняемыми самимъ больнымъ (безъ уколовъ).

СИФИЛИСЪ во всѣхъ стадіяхъ, ТРИППЕРЪ и всѣ его осложненія (воспаленіе мочевого пузыря, предстательной железы, матки, канала, яйцевода и пр.).

ПОЛОВОЕ БЕЗСИЛІЕ во всѣхъ видахъ. Женск. бол. Послѣдніе научные методы лѣченія, основанные на примѣненіи лѣченія НОВОЙ СЫВОРОТКОЙ. Быстрые результаты. Отправка лѣкарствъ въ СЕКРЕТНОМЪ ПОРЯДКѢ безъ указанія на обложкѣ посылки.

Пріемъ больныхъ ежедневно 10-12 и 3-7 ч. воскр. и праздн. 10-12 ч. Корреспонд. адресовать:

Docteur Arion, 71, rue de Provence — Paris-9

ИЗВѢЩЕНІЕ
РУССКІЙ МУЖСКОЙ ПОРТНОЙ

Г. ГОТАРЪ

Сообщаетъ уважаемой своей кліентурѣ, что перевелъ свою мастерскую и магазинъ исключительно въ старое свое помѣщеніе 1, Av. Emile Zola. Tél.: Vaugirard 33-57. Métro Javel

Пріемъ заказовъ, передѣлокъ, перелицевокъ, стопажъ, глажка и чистка всякаго рода платья и шляпъ. Открыто по воскресеньямъ и праздникамъ. Военнымъ 10% скидки при каждомъ заказѣ.

ЧАСОВОЙ

Органъ связи русскаго воинства за рубежомъ подъ редакціей **В. В. Орѣхова** и **Евгенія Тарусскаго.**

Военнно-морской отдѣлъ: **С. К. Терещенко.**

Пріемъ въ редакціи отъ 11 до 1 часу дня.

РЕДАКЦІЯ. 29, rue du Colisée Paris (8).

Bimensuelle. Tél.: Elyssées 07-55.

Во Франціи 3 франка. Заграницей 4 франка.

DIRECTEURS : B. OREKHOFF ET E. TAROUSSKY

ВСЮ КОРРЕСПОНДЕНЦІЮ И ДЕНЕЖНЫЕ ПЕРЕВОДЫ НА ИМЯ РЕДАКЦИИ И КОНТОРЫ НАПРАВЛЯТЬ ИСКЛЮЧИТЕЛЬНО ПО АДРЕСУ:

„LA SENTINELLE" BOITE POSTALE N° 21

ASNIÈRES PRÉS PARIS (SEINE) FRANCE

Русскій Обще-Воинскій Союзъ

Предсѣдателемъ Русскаго Обще-Воинскаго Союза отданы нижеслѣдующія распоряженія:

Г. Парижъ. № 24. 28 мая 1931 года.

Освобождается по прошенію: Генералъ-Лейтенантъ **Розальонъ-Сошальскій** отъ должности Начальника Резерва при Объединеніи Кавалеріи и Конной Артиллеріи IV Отдѣла Р. О. В. Союза.

Г. Парижъ. № 25. 4 іюня 1931 года.

Освобождается, вслѣдствіе переѣзда изъ Парижа на Югъ Франціи, Предсѣдатель Раіоннаго Правленія Общества Русскихъ Офицеровъ Генеральнаго Штаба I Отдѣла Р. О. В. Союза генеральнаго штаба генералъ-лейтенантъ **Постовскій** — отъ занимаемой должности.

Назначается: Генералъ для порученій при мнѣ, генералъ-отъ-кавалеріи **Драгомировъ** предсѣдателемъ Раіоннаго Правленія Общества Русскихъ Офицеровъ Генеральнаго Штаба I Отдѣла Р. О. В. Союза.

Наша старая армія

Оренбургскіе казаки.

Военный отдѣлъ

Бесѣды о войнѣ и мирѣ

Ген.-отъ-инф. Ю. ДАНИЛОВЪ.

XVI.

(Окончаніе)

Какова же будетъ **соразмѣрность** въ современной арміи **различныхъ родовъ оружія и службъ.** Несомнѣнно, въ томъ отношеніи за время минувшей войны должны были обнаружиться и произойти очень глубокія измѣненія.

Къ сожалѣнію, нашъ собственный боевой опытъ, въ этомъ вопросѣ, не можетъ быть ни полнымъ, ни показательнымъ. Русская армія, какъ мы видѣли, по ряду причинъ, никогда не могла впитать въ себя такое количество техническихъ средствъ, какое она считала для себя необходимымъ и достаточнымъ въ современныхъ условіяхъ войны. На всемъ протяженіи войны, Ставка неизмѣнно и настойчиво предъявляла тылу рядъ требованій, которыя, какъ извѣстно, удовлетворялись лишь **частично.** Такимъ образомъ, къ концу войны наша армія ни въ какой мѣрѣ **не могла быть разсматриваема,** какъ армія, организація коей **согласована** съ опытомъ войны; скорѣе всего элементы этой арміи могли характеризовать лишь **конечные результаты,** достигнутые въ теченіе 3-хъ лѣтъ войны Военнымъ Министерствомъ въ дѣлѣ техническаго **снабженія** арміи, каковые результаты всегда признавались, однако, **недостаточными.**

Вмѣстѣ съ тѣмъ, ненормальныя условія окончанія войны явились причиной того обстоятельства, что до сихъ поръ **не приведенъ въ порядокъ и не разработанъ** тотъ необыкновенно цѣнный статистическій матерьялъ, который должна была дать минувшая война и который естественно долженъ былъ **составить основу** для всякихъ выводовъ научнаго характера въ послѣдующемъ.

При такихъ условіяхъ, въ нашемъ изслѣдованіи придется базироваться только на дошедшихъ обрывкахъ цифръ и на **собственныхъ** впечатлѣніяхъ, дополняя ихъ данными иностранныхъ армій, поскольку **эти данныя опубликованы и могли быть использованы.**

Возвращаясь къ вопросу, поставленному нѣсколько выше, слѣдуетъ прежде всего отмѣтить, **что** огромное **развитіе техническихъ средствъ,** требующихъ широкаго и сложнаго снабженія, должно было увеличить **работу тыла,** а, слѣдовательно, и вызвать соотвѣтственное **измѣненіе** въ **процентномъ отношеніи числа тыловыхъ работниковъ къ числу бойцовъ на фронтѣ.** Но у насъ это соотношеніе достигло уродливыхъ размѣровъ.

Уже въ запискѣ 28-ми членовъ Государственнаго Совѣта и Государственной Думы, участниковъ Особаго Совѣщанія по оборонѣ государства, поданной въ ноябрѣ 1916 года Государю, отмѣчается это явленіе, которому придается тревожный характеръ. «Во Франціи, говорится въ этой запискѣ, — численный составъ тыла, не считая запасныхъ частей, относится къ численности фронта, какъ 1 къ 2; у насъ же — какъ 2,25 къ одному, т. е. въ четыре слишкомъ раза больше. Конечно, тѣ условія, которыя требуютъ оставленія при мирныхъ занятіяхъ большей доли работоспособнаго мужского населенія, нежели это необходимо на западѣ, обуславливаютъ у насъ и иное соотношеніе тыловыхъ частей арміи къ ея фронту, но все же данная пропорція велика и главное имѣетъ тенденцію рости. Между тѣмъ, уменьшеніе тыловыхъ частей хотя бы на 0,25 даетъ новый контингентъ въ милліонъ людей».

Интересенъ отвѣтъ, который послѣдовалъ на эту записку со стороны генерала Гурко, временно исполнявшаго обязанности начальника штаба Верховнаго Главнокомандующаго. Въ этомъ отвѣтѣ генералъ Гурко признаетъ принципіально желательнымъ увеличеніе числа бойцовъ на фронтѣ за счетъ тыловыхъ частей, но отмѣчаетъ, что этому препятствуютъ разныя условія, въ числѣ коихъ — недостатокъ желѣзныхъ, шоссейныхъ и даже хорошихъ грунтовыхъ дорогъ, отсутствіе тракторовъ и т. д.

Само собой разумѣется, что понятіе о томъ, какъ и гдѣ должна быть проложена граница между понятіемъ о «фронтѣ» и «тылѣ» очень относительно и спорно, но въ данномъ случаѣ не въ этомъ суть дѣла. Важно отмѣтить самый **фактъ разростанія тыла** въ періодъ войны и признаніе его **неизбѣжности,** какъ въ силу мѣстныхъ условій фронта, такъ и, прибавимъ отъ себя, **въ результатѣ усложнившейся работы тыла вообще.**

Въ этомъ послѣднемъ отношеніи очень показательны слѣдующія цифры, относящіяся къ **французской** арміи:

Отношеніе «комбатантовъ» къ «некомбатантамъ» выражалось къ 1 мая 1915 года пропорціей 86 къ 14; къ 1-му октября 18-го года на 74 комбатанта приходилось уже 26 некомбатантовъ; такимъ образомъ, за 3,5 года войны процентное отношеніе некомбатантовъ выросло почти въ два раза.

Кромѣ **неизбѣжнаго разростанія тыла,** насыщеніе современной арміи машинными средствами должно было оказать вліяніе на увеличеніе численнаго со-

става **войсковыхъ частей, обслуживающихъ названныя средства** (артиллерійскія, инженерныя и авіаціонныя части); съ другой стороны, усиленіе ружейнаго огня широкой придачей пѣхотнымъ частямъ пулеметовъ, и уменьшенія значенія кавалеріи — открывало путь для осуществленія указаннаге выше мѣроріятія при помощи **соотвѣтственнаго уменьшенія чи сленнаго состава пѣхоты и конницы.**

Приводимыя ниже данныя, относящіяся къ французской арміи, весьма рельефно подчеркиваютъ изложенныя положенія, которыя и необходимо имѣть передъ собою **при всѣхъ будущихъ организаціонныхъ работыхъ военнаго времени.**

Процентное отношеніе различныхъ родовъ оружія во **французской** арміи по годамъ было слѣдующимъ:

	1914	1918
Пѣхота	75	50
Кавалерія	7,8	4
Артиллерія	15	35
Инж. войска	2	7
Авіація	0,2	3
	100%	100%

Надо, однако, имѣть въ виду, что наши западные союзники подъ конецъ воиѣы испытывали **большой недостатокъ въ пѣхотѣ,** почему въ маѣ 1918 года ими была обращена просьба къ **американцамъ** въ первую голову подавать въ Европу **пѣхотныя** части, снабженіе коихъ спеціальными родами оружія и техническими средствами союзники брали на себя. Американскіе пѣхотные полки при этомъ имѣлось въ виду вкрапливать во французскія дивизіи.

Юрій Даниловъ.

Красная опасность въ Китаѣ

(Корреспонденція изъ Шанхая).

Въ связи съ непрекращающимися стремленіями большевиковъ овладѣть Китаемъ, не безынтересно узнать расположеніе на его территоріи красныхъ силъ.

Прилагаемая схема какъ нельзя лучше характеризуетъ сферу совѣтскаго вліянія въ Китаѣ, а именно:

I. **Монголія** (внѣшняя), совѣтизирована полностью и является базой для поддержанія СССР тѣхъ китайскихъ генераловъ, которые готовы помогать ей въ борьбѣ противъ Нанкинскаго правительства.

Въ ноябрѣ прошлаго года въ Ургу прибыли боль шія партіи самолетовъ, танковъ, бронированныхъ ав томобилей, грузовиковъ и до 2000 человѣкъ «добровольцевъ» для усиленія Монгольской арміи.

Въ декабрѣ въ Ургѣ былъ извѣстный всѣмъ по работѣ въ Кантонѣ Бородинъ.

II. **Полоса отчужденія** К. В. ж. д. въ большей части не только совѣтизирована, но военизирована, т. к. среди линейныхъ агентовъ въ настоящее время много лицъ изъ желѣзнодорожныхъ и др. частей крас-

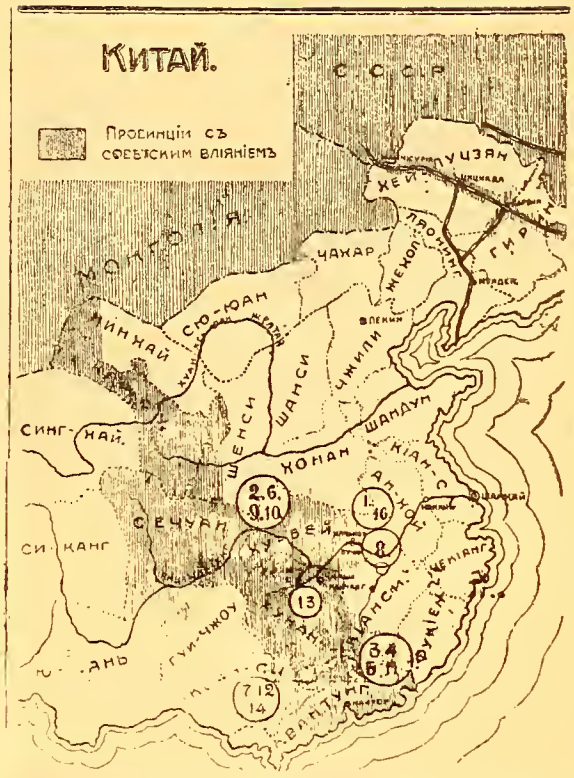

сной арміи, готовыхъ къ выполненію распоряженій совѣтской власти. Идетъ большая работа по разложенію китайскихъ частей охраны, чтобы вызвать бунты и занять линію своей охраны. Попытка бунта на ст. Бухеду въ январѣ этого года ничего не дала, но будетъ повторена при надобности.

Въ полосѣ отчужденія насчитывается до 15.000 человѣкъ, которые могутъ послужить для развертыванія скрытыхъ военныхъ кадровъ.

III. **Въ южныхъ провинціяхъ Китая** — Хубей, Хунанъ, Квантунгъ, Кіангси красныя китайскія арміи не уничтожены и борьба съ ними является задачей весьма трудной. Арміи красныхъ, называемыя иногда корпусами, это подвижные отряды, которые избѣгаютъ рѣшительныхъ боевъ и при создающейся угрозѣ со стороны правительственныхъ войскъ стараются уйти, ограбивъ богатое населеніе. Вмѣстѣ съ уходящими войсками должны уходить и тѣ жители, которые участвовали въ грабежахъ, изъ боязни репрессій.

Такимъ образомъ, въ армію вливаются постоянно новые контингенты «добровольцевъ», вполнѣ отвѣчающихъ духу красной арміи.

Но какъ только правительственныя войска перестаютъ быть бдительными, красные переходятъ въ наступленіе и, пользуясь прекраснымъ знаніемъ мѣстности, большой подвижностью и связями съ мѣстнымъ населеніемъ, окружаютъ противника и вынуждаютъ его къ сдачѣ оружія.

По достаточно достовѣрнымъ свѣдѣніямъ, составъ китайскихъ красныхъ армій зимой этого года былъ таковъ (см. схему).

1. Въ пограничномъ раіонѣ Хубей, Хонань, Анхой I армія Хсу Чи-Чена — около 5000 человѣкъ. Напа-

КРАСНАЯ АРМІЯ

Иностранные военные атташе на маневрахъ.

даетъ на линію Пекинъ-Ханькоу. Кромѣ нея новая, 16-ая.

2. Раіонъ сѣв.-запад. Хубея и южный Шенси 2, 6, 9, 10 арміи.

2 армія — командиръ Холунгъ, крестьянинъ. Составъ около 6000 человѣкъ — большинство крестьяне изъ западнаго Хунана.

6 армія — Куанъ-Чи Суна, окончилъ высшее военное училище. Состоитъ около 5000 человѣкъ.

9 и 10 арміи только что организованы.

3. Въ раіонѣ сѣв. Нанчанга 8 армія. Командиръ — Хуангъ-Кингъ-Ліао, студентъ. Составъ около 5000 человѣкъ.

4. Въ раіонѣ западнѣе Чанша, въ Хунанѣ — 13 армія, въ періодѣ организаціи.

5) Въ раіонѣ южнаго Кіангси и зап. Фукіенъ 3, 4 и 5 арміи. 3 армія — командиръ Гсай-Шенъ-Чанъ, окончилъ военное училище. Составъ около 5400 человѣкъ.

4 армія — командиръ Чу-те. Старый военный съ нѣмецкимъ образованіемъ. Составъ около 9000 человѣкъ. Эта армія одна изъ основныхъ, въ ней сильна административная и политическая организація.

5 армія. Командиръ Пенгъ-Ти-Гуй, старый военный. Составъ около 7000 человѣкъ. Дѣлится на нѣсколько колоннъ или отрядовъ.

6) Въ раіонѣ сѣв. Квантунга, 11 армія — около 5000 чел., выдѣлена изъ состава 1 арміи.

7. Въ раіонѣ зап. Квантунга и вост. Кванси — 7, 12 и 14 арміи.

7 армія. Командиръ Чан-Юн-И, окончилъ высшую военную школу. Составъ около 8000 чел.

12 армія. Командиръ Танъ-Це-Гуй — студентъ. Составъ около 9000 чел., разбита на колонны или отряды.

14 армія. Командиръ Хо-Хунъ; составъ около 2000 чел.

Во всѣхъ арміяхъ политическіе комиссары, въ большинствѣ студенты, подготовленные въ Москвѣ или московскими агентами.

Въ провинціи Кіангси войска расплачиваются съ населеніемъ за продукты кредитками особаго «Банка рабочихъ и крестьянъ» съ портретами Карла Маркса и Ленина.

1 октября 1927 года возставшіе въ Наньчанѣ, руководимые китайской коммунистической партіей, дивизіи Е-Тина и Холуна, поставившія себѣ цѣлью захватъ раіона Сватоу и созданіе тамъ революціонной базы, были разбиты войсками контръ-революціи.

— 13 декабря 1927 года часть рабочихъ и такъ называемый учебный полкъ вслѣдъ за разгромомъ Кантонской коммуны, прорвался черезъ цѣпи окружавшихъ ихъ войскъ контръ-революціи и отступили въ Хайлуфынскій раіонъ, гдѣ соединились съ разбитыми дивизіями Е-Тина и Хо-Луна.

Одинъ изъ полковъ бывшей національно-революціонной арміи, подавляющее большинство котораго состояло изъ коммунистовъ, совершившій походъ изъ Учана въ Наньчанъ, узнавъ о разгромѣ Е-тина и Хо-Луна, свернулъ со своего пути и ушелъ въ Цзинь-гань-шанскія горы, что отдѣляютъ провинцію Хунанъ отъ провинціи Кіанси. Сюда же отступили и части такъ называемой Южно-Хунанской Крестьянской арміи, въ маѣ захватившіе гор. Чанша и вынужденной впослѣдствіи отойти въ Цзинь-зань-Шань.

Всѣ эти разрозненнге остатки революціонныхъ частей послѣ неудачныхъ попытокъ, опираясь на разгромленное уже крестьянское движеніе, захватить крупную базу для развертыванія революціи, въ началѣ 1928 года, объединились и стали приводить себя въ порядокъ въ раіонѣ Цзинъ-гань-шань.

Такъ создались первые, крѣпко сколоченные, спаянные коммунистами отряды китайской Красной арміи.

«Партія должна готовиться къ широкому подъему новой революціонной волны», такова была директива ИККИ.

Китайская компартія немедленно приступила къ сколачиванію оставшихся отрядовъ рев. войскъ въ увѣренности, что ихъ поддержитъ крестьянство, а въ моментъ недалекаго подъема эти части сыграютъ роль того организованнаго вооруженнаго ядра, во-

кругъ котораго будутъ развертываться и другія силы китайской совѣтской революціи.

ККП создавала красноармейскія части. Перечисленные остатки были сформированы въ 4 корпусъ въ составѣ трехъ дивизій, 9 полковъ. Многочисленныя попытки контреволюціонныхъ войскъ, число которыхъ временами достигало до 6 дивизій, разбить этотъ корпусъ, оканчивался неудачно.

Осенью 1929 года мы были свидѣтелями новаго взрыва совѣтской революціи, охватившей весь центральный и южный Китай. Къ сегодняшнему дню революція несмотря на потерю Красной арміей гор. Чан ша, не только не утихаетъ, но перекидывается на сѣверъ Китая, гдѣ въ провинціи Хобей (быв. Чжили) мы можемъ констатировать организацію новаго 22 красноармейскаго корпуса.

Такимъ образомъ, 4 корпусъ, созданный изъ остатковъ разбитыхъ революціонныхъ войскъ, послужилъ ядромъ, вокругъ боевыхъ знаменъ котораго въ Китаѣ создано сейчасъ 22 армейскихъ корпуса, дѣйствующихъ въ различныхъ частяхъ Китая.

Не всѣ корпуса равноцѣнны другъ другу по своей численности, организаціи и сплоченности.

Есть корпуса по 8-10 тысячъ, есть по 600-800 штыковъ. Во всѣхъ корпусахъ, вмѣстѣ взятыхъ, насчитывается до 100.000 вооруженныхъ красноармейцевъ.

Разношерстные по своей организаціи корпуса Красной арміи тяготѣютъ къ троечной системѣ, т. е. къ формированію корпуса изъ трехъ дивизій трехполкового состава по три батальона въ каждомъ. Въ отдѣленіи нормально 10-12 человѣкъ.

Источникомъ вооруженія Китайской Красной арміи является противникъ, разгромъ котораго даетъ винтовки и патроны.

Красное командованіе считаетъ каждую побѣду пораженіемъ, если захвачено мало винтовокъ. Большинство корпусовъ имѣетъ пулеметы, лучшіе корпуса (4, 5, 6, 8 и др.) имѣютъ артиллерію по 3-4 пушки.

Партія имѣетъ свой организаціонный костякъ почти во всѣхъ корпусахъ.

Созданы политотдѣлы, введенъ институтъ комиссаровъ отъ роты до фронта. Имѣются солдатскіе комитеты. Существуетъ полное матеріальное равенство командира и красноармейца. Всѣ получаютъ жалованіе одного размѣра (по 2-3 руб. въ мѣсяцъ). Проблему подготовки кадровъ Красная армія рѣшаетъ созданіемъ своихъ школъ, учебныхъ командъ, учебныхъ полковъ.

По безчисленнымъ уголкамъ Китая, бандиты создаютъ «отряды возстанія», свою красную гвардію.

Непосредственной задачей этихъ организацій является разгромъ помѣщиковъ, дѣлежъ земли, охрана совѣтскихъ органовъ. Иногда они просто вливаются въ ряды войсковыхъ соединеній.

**Меньше словъ—
больше дѣла!...
Жертвуйте въ фондъ
Спасенія Родины**

ОТЪ КОНТОРЫ.

Г.г. подписчики, заказавшіе 24 открытки формъ Россійской Арміи и получившіе только первыя двѣ серіи (12 шт.) извѣщаются о томъ, что остальные 12 шт. будутъ высланы имъ по выходѣ изъ печати.

ОЗАБОТЬТЕСЬ СВОЕВРЕМЕННОЙ ПОДПИСКОЙ НА 2-е ПОЛУГОДІЕ.

Красная артиллерія на маневрахъ.

„Загражденія“ въ германской арміи

«Загражденіями» въ германской арміи называютъ всѣ военно-техническія средства, имѣющія цѣлью задержать или стѣснить движеніе противника. Заграждения — старое средство борьбы, но теперь, въ связи съ успѣхами моторизаціи, оно примѣняется несравненно чаще, чѣмъ это было раньше.

Загражденія могутъ примѣняться для оперативныхъ и тактическихъ цѣлей.

«Оперативными» загражденія становятся тогда, когда имѣютъ цѣлью разстроить коммуникацію противника и тѣмъ самымъ стѣснить или даже остановить его маневръ. Въ этомъ случаѣ загражденіе, главнымъ образомъ, примѣняется въ видѣ разрушенія желѣзныхъ и магистральныхъ шоссейныхъ дорогъ. Примѣненіе ихъ часто достигаетъ очень большого размаха и глубины.

Оперативныя загражденія должны примѣняться во всякой обстановкѣ, даже, когда извѣстно, что потребуется снова наступать черезъ разрушенные раіоны. Сообщенія такъ необходимы и важны для современныхъ армій, что наступающій противникъ обязательно вынужденъ будетъ возстановить разрушенныя дороги. Поэтому, при энергичномъ и внезапномъ контръ-наступленіи можно быть увѣреннымъ, что дороги удастся захватить снова возстановленными. Но, если противникъ будетъ располагать временемъ, то онъ, конечно, всегда разрушитъ дороги, независимо отъ того, оставлялъ ли ихъ отходящій разрушенными или невредимыми. Поэтому, считаютъ нѣмцы, оперативныя загражденія надо примѣнять всегда, какъ только имѣется къ этому возможность.

«Тактическія» загражденія имѣютъ цѣлью задержать или даже остановить движеніе самихъ войскъ противника небольшими силами на возможно длительное время. Они примѣняются для прикрытія, какъ преднамѣренно создаваемыхъ, такъ и случайно образовавшихся прорывовъ фронта. Ими обезпечиваются фланги и тылъ на походѣ и въ бою, особенно при наличіи подвижного противника. Заграждениями стѣсняютъ свободу его маневрированія при параллельномъ преслѣдованіи и при попыткахъ охвата тыла. Загражденія облегчаютъ отрывъ отъ противника.

При наличіи очень ограниченнаго времени, силъ и средствъ устраиваютъ только отдѣльныя загражденія на наиболѣе важныхъ и опасныхъ направленіяхъ. Въ дальнѣйшемъ они развиваются въ линіи загражденій, имѣющія небольшую глубину и, наконецъ, въ зоны загражденій съ сильно выраженной глубиной. Зачастую отдѣльныя загражденія, линіи и зоны тѣсно переплетаются между собой.

При устройствѣ загражденій необходимо, прежде всего, рѣшить, противъ какихъ войскъ противника они должны быть направлены, противъ моторизированныхъ ли его войскъ, кавалеріи, артиллеріи, пѣхоты или обозовъ. Необходимо произвести развѣдку мѣстности и объектовъ загражденій, имѣть время и средства для подготовки, и, наконецъ, достаточное количество саперъ. Время на проведеніе, подготовительныхъ мѣропріятій можно значительно сократить при наличіи моторизированной развѣдки, готовыхъ стандартныхъ зарядовъ, механизціи работъ, моторизаціи передвиженія саперъ особенно инженерныхъ парковъ.

Наиболѣе благопріятнымъ является положеніе, когда представляется возможность установить загражденія въ большомъ количествѣ, когда всѣ дороги приводятся въ непригодное для ѣзды состояніе и наступающій вынужденъ развернуть большія возстановительныя работы, непрерывно возрастающія по мѣрѣ продвиженія впередъ. Поэтому необходимо стремиться разрушать на дорогахъ всѣ мосты и трубы и приводить дороги въ такое состояніе, чтобы противникъ вынужденъ былъ ихъ покинуть.

Въ условіяхъ маневренной войны для устройства загражденій въ такомъ объемѣ не потребуется большихъ средствъ. Считается, что нормально для устройства загражденій въ полосѣ дивизіи (10-12 кил. по фронту), необходимо имѣть одинъ саперный баталіонъ 3-4 ротнаго состава, снабженный 3-4 тоннами взрывчатыхъ веществъ, 1500 противотанковыми минами, 2-3 пневматическими сверлильными машинами, 12 моторами и электрическими пилами, автогенными приборами, шанцевымъ инструментомъ и колючей проволокой. Этими силами и средствами можно въ теченіи 4-6 часовъ создать мощную зону загражденій глубиной до 8 кил.

Очевидно, что современныя условія войны выдвигаютъ необходимость увеличенія пропорціи саперныхъ войскъ къ другимъ родамъ войскъ. Нѣмцы считаютъ теперь это совершенно необходимымъ. Съ саперами происходитъ то же самое, что было съ артиллеріей. Когда передъ артиллеріей встали новыя задачи, напр., атака укрѣпленныхъ полосъ, пропорція артиллеріи по отношенію къ другимъ родамъ войскъ сильно возросла.

При организаціи боя на загражденіяхъ, начальникъ боевого участка, выслушавъ предложеніе войскового (дивизіоннаго, корпуснаго) инженера, отдаетъ приказъ объ устройствѣ загражденій, съ указаніемъ ихъ цѣли и объема и выдѣляетъ необходимыя силы. Онъ устанавливаетъ время начала и окончаніе постройки загражденій, указываетъ, гдѣ ихъ ставить, по чьему приказанію производить взрывы, и опредѣляетъ чередъ загражденій. Нач. боевого участка долженъ быть все время въ курсѣ работъ, онъ особенно хорошо долженъ знать пункты установки минъ.

Устройство загражденій — прежде всего дѣло войскового инженера. Онъ долженъ по картѣ и личной рекогносцировкѣ быстро опредѣлить, какъ надо ставить загражденіе, какой результатъ они могутъ дать, сколько необходимо силъ, средствъ, времени. Одной изъ основныхъ предпосылокъ успѣха его работы должна быть правильно и своевременно организованная развѣдка.

Характеръ обороны загражденій зависитъ отъ задачъ боя. Если имѣется въ виду упорная оборона, то защита загражденій ведется достаточно сильными патрулями. Но не всѣ загражденія должны упорно обороняться. Нѣкоторыя загражденія будутъ закладываться въ тактически невыгодныхъ пунктахъ. Наконецъ, загражденія противъ обозовъ и артиллеріи, движущихся въ нѣсколькихъ километрахъ за пѣхотой противника, тоже не нуждаются въ упорной оборонѣ. Ихъ достаточно держать только подъ дальнимъ огнемъ. Борясь за загражденія, необходимо использовать всѣ благопріятныя условія мѣстности и оказывать на каждомъ участкѣ мѣстности новыя противодѣйствія, борясь отъ загражденія къ загражденію и прикрывая противника. Бой долженъ принять затяжной характеръ. Часто достаточно сдѣлать нѣсколько выстрѣловъ, что бы остановить усталаго противника.

Особенно необходимо использовать фланговый огонь по подступамъ къ загражденіямъ, выбирая фланкирующія позиціи, отдѣльныя возвышенности, укрытія и т. п.; въ лѣсахъ отдѣльныя стрѣлки на деревьяхъ принесутъ большую пользу.

Огневыя средства необходимо располагать укрыто. Огонь долженъ быть внезапнымъ для противника. Для веденія такого боя небольшими группами надо непрерывно обучать войска.

При оборонѣ загражденій проволочныя средства связи примѣняются въ видѣ исключенія. Основными средствами связи должны явиться: радіо, мотоциклъ, велосипедъ, конный, бѣгунъ, собака связи.

Въ инженерныхъ войскахъ связь должна быть особенно надежной съ парками и саперами, устраивающими загражденія на незащищаемыхъ пѣхотой промежуткахъ. При использованіи саперъ технически выгоднѣе роты сапернаго баталіона распредѣлять по войсковымъ группамъ съ тѣмъ, чтобы они работали въ составѣ баталіона подъ руководствомъ своего начальства. Особенно это необходимо при производствѣ большихъ и сложныхъ работъ. Такое сосредоточеніе техническихъ условій способствуетъ лучшему использованію силъ, машинъ, матеріаловъ, экономіи рабочей силы, лучшему техническому руководству.

Боевые участки саперныхъ ротъ согласовываются по пѣхотной линіи и, какъ правило, совпадаютъ съ боевыми раіонами пѣхотныхъ подраздѣленій. Техническіе приказы командира баталіона идутъ по одной командной линіи, входя въ составъ тактическаго приказа или-же въ особомъ приложеніи къ нему.

Работы въ глубинѣ полосъ загражденія значительно облегчены. Здѣсь не должно быть перемѣшиванія войскъ. Эффектность и техническая цѣлесообразность имѣютъ доминирующее значеніе: роты піонернаго баталіона не подчиняются пѣхотнымъ начальникамъ.

При наступленіи черезъ зоны загражденій часто достаточно имѣть небольшое количество тяжелыхъ огневыхъ средствъ борьбы. Загражденія, какъ правило, не обстрѣливаются. Онѣ обходятся пѣхотой и

Германскій саперъ въ походномъ снаряженіи

саперами. Послѣдніе, устраняя загражденія, выполняютъ роль артиллеріи сопровожденія пѣхоты.

Наступленіе необходимо вести на широкомъ фронтѣ. Это даетъ возможность сразу ввести въ дѣйствіе больше силъ, скорѣе найти между загражденіями проходы и обычные пути, въ болѣе короткій промежутокъ времени пройти всю зону. Глубокія зоны загражденій быстро утомляютъ головныя наступающія части; необходимо организовать ихъ смѣну и имѣть сильные резервы.

Примѣненіе артиллеріи часто встрѣчаетъ рядъ трудностей. Придача дивизіонной артиллеріи пѣхотѣ не нужна. Пѣхоту сопровождаютъ и пулеметы и пѣхотная артиллерія, мощь которой вполнѣ достаточна, чтобы преодолѣть сопротивленіе противника короткимъ огнемъ. Вся же основная масса артиллеріи должна быть въ рукахъ старшаго артиллерійскаго начальника, чтобы въ любой моментъ она могла быть использована всей своей силой въ направленіи главнаго удара по отходящему противнику и по его оборонительному рубежу.

Основное требованіе при наступленіи черезъ черезъ зоны загражденій заключается въ широкомъ соразмѣрномъ и непрерывномъ наступленіи съ быстрымъ возстановленіемъ дорогъ; нужна регулярная смѣна наступающихъ войскъ, а также и значительное количество саперъ.

Комжелротъ.

ГЕРОЙСКАЯ ЗАЩИТА РУССКИМИ ВОЙСКАМИ КРѢПОСТИ ОСОВЕЦЪ 24 ІЮЛЯ 1915 ГОДА.

(Изъ воспоминаній участника)

Германское командованіе приняло рѣшеніе овладѣть крѣпостью штурмомъ съ примѣненіемъ химической подготовки, помощью газобаллоновъ, наполненныхъ смѣсью фосгена съ хлоромъ.

Для подготовки штурма было установлено свыше 30 газобаллонныхъ батарей, составлявшихъ нѣсколько тысячъ баллоновъ.

Объектомъ атаки была передовая позиція крѣпости на фронтѣ Бѣлогронды-Сосня (см. схему), оборонявшаяся двумя баталіонами русской пѣхоты, имѣвшими еще роту въ резервѣ, и огнемъ крѣпостной артиллеріи, тяжелой и легкой.

Германцы предполагали, послѣ химической подготовки даннаго участка прорвать его 12 баталіонами пѣхоты.

Мѣстность участка на самой позиціи была нѣсколько возвышенной и открытой, тылъ же былъ болотистый, перерѣзанный рѣкою Бобръ и водяными рвами.

Въ 4 часа утра 24 іюля при холодной туманной и сырой погодѣ и благопріятномъ для нихъ вѣтрѣ германцы выпустили газъ, густое облако котораго черезъ 5-10 минутъ достигло окоповъ русской передовой позиціи. Распространеніе газовъ шло почти на 19 километровъ, при высотѣ облака въ 11-13 метровъ, но на глубинѣ болѣе 11 километровъ дѣйствіе газа было очень слабымъ.

Гарнизономъ были приняты всѣ рекомедованныя мѣры для борьбы съ газомъ, но оказалось, что имѣвшіяся противогазовыя повязки слабо обезвреживали газъ. Кромѣ того, примѣненіе ихъ въ бою было затруднительно, вслѣдствіе необходимости придерживать ихъ рукою для болѣе плотнаго прилеганія.

Подъ дѣйствіемъ газовъ первыми жертвами пали развѣдывательныя партіи и секреты.

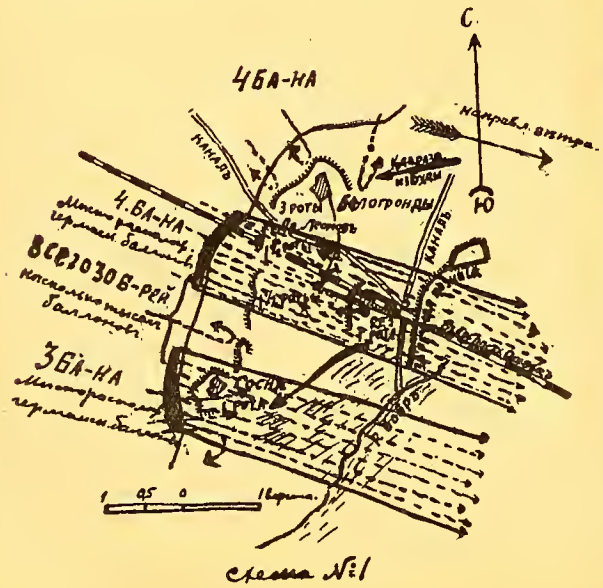

Схема №1

Почти всѣ защитники передовой позиціи крѣпости были смертельно отравлены такъ же, какъ и значительная часть роты резерва.

Гарнизонъ крѣпости, оказавшись въ сферѣ дѣйствія газа, въ подавляющей части также лишился боеспособности, при чемъ, плотно закрытыя помѣщенія не предохранили людей отъ отравленія: газы проникали и туда.

Вся растительность была обожжена болѣе чѣмъ на десять километровъ.

Газъ, проходя частью надъ болотомъ, рѣкою и водяными рвами, въ значительной степени обезвреживался, что спасло гарнизонъ отъ огромныхъ потерь. Вслѣдъ за выпускомъ газовъ, красныя ракеты дали сигналъ для пѣхотной атаки.

Нѣмецкая артиллерія открыла сильный огонь удушающими и обыкновенными снарядами, какъ по всей передовой позиціи, такъ и по ея тылу и по крѣпости. Подъ прикрытіемъ артиллерійскаго огня началось наступленіе пѣхоты. Впереди шли развѣдчики, за ними двумя густыми линіями цѣпей двигались штурмующія части.

Прежде всего нѣмцы подошли къ наиболѣе выдвинутому среднему участку позиціи.

Здѣсь осталось въ живыхъ только 2 пулеметчика, но они настолько ослабѣли отъ газа, что не имѣли силъ открыть огонь и погибли тутъ же.

Нѣмцы, быстро прорѣзавъ проходы въ трехъ полосахъ проволочнаго загражденія, заняли средній участокъ позиціи, лишившійся почти всѣхъ защитниковъ. Одноверменно съ этимъ противникъ безъ всякаго сопротивленія занялъ д. Сосня, но потерялъ отъ своихъ газовъ около 1.000 человѣкъ.

Единственный русскій пулеметчикъ оставшійся въ живыхъ, успѣлъ выпустить въ упоръ двѣ ленты патроновъ и палъ на пулеметъ, не успѣвъ вложить третью ленту.

Изъ всей позиціи южнѣе дв. Леоновъ, въ рукахъ русскихъ оставался одинъ лѣвофланговый участокъ, менѣе пострадавшій отъ газовъ.

Его защитники, окруженные со всѣхъ сторонъ, продолжали отбиваться ружейнымъ и пулеметнымъ огнемъ. Головныя части нѣмцевъ, наступавшія вдоль желѣзной дороги, появились уже передъ окопами резерва.

Участокъ Бѣлогронды, гдѣ осталось въ живыхъ около 20 человѣкъ, при 2-хъ пулеметахъ, отбилъ всѣ атаки противника, а попытки нѣмцевъ охватить позиціи съ сѣвера были парализованы командой развѣдчиковъ, высланной съ позиціи сосѣдняго полка изъ Буды.

Между тѣмъ, крѣпостная артиллерія открыла сильный заградительный огонь, который разсѣялъ по слѣдующія линіи наступающихъ и отрѣзалъ части противника, ворвавшіяся на позицію, отъ поддержки съ тыла.

Это существенно облегчило послѣдовавшую контръ-атаку со стороны гарнизона крѣпости, которая и вынудила германцевъ къ отступленію.

Поручикъ **П. Ефимовъ.**

Писатель-патріотъ

Сорокъ лѣтъ тому назадъ, молодой казачій офицеръ Красновъ впервые выступилъ въ печати. Сорокъ лѣтъ тому назадъ, началась его красивая жизнь писателя и воина. Въ теченіи сорока лѣтъ П. Н. Красновъ не измѣнилъ ни мечу, ни перу. Русская литература насчитываетъ въ своихъ рядахъ десятки великихъ и просто талантливыхъ писателей, начавшихъ свой жизненный путь на службѣ военной. Были офицерами Державинъ, Денисъ Давыдовъ, Полежаевъ, Лермонтовъ, Фетъ, Станюковичъ, графъ Л. Толстой, Надсонъ, Достоевскій, нашъ современникъ А. И. Купринъ, но никто развѣ кромѣ Лермонтова, не сохранилъ до конца дней своихъ вѣрности обоимъ богамъ — и Марсу и Аполлону такъ, какъ сохранилъ ее Петръ Николаевичъ Красновъ. Двѣ жизни прожиты имъ, двѣ красивыя, яркія жизни и къ нему, больше чѣмъ къ кому-либо другому, подходитъ знаменитая строфа:

— Стократъ священъ союзъ меча и лиры!..

И, нѣтъ сомнѣнія, именно потому ярка такъ и красива его жизнь, что обѣ стороны ея взаимно освѣщали и дополняли другъ друга. Красновъ - воинъ вдохновлялъ — Краснова- - писателя, Красновъ-писатель возвышалъ Краснова - воина, дѣлалъ фигуру послѣдняго такой яркой и блестящей.

***

За десять лѣтъ эмиграціи передъ «рядовой» эмигрантской массой продефилировали сотни разныхъ «юбиляровъ», большею частью самозванныхъ, самихъ себѣ раздувающихъ и рекламирующихъ. Устроить себѣ въ зарубежьѣ «юбилей» такъ легко — необходимо только знакомство и своя рука въ прессѣ — а тогда — и статьи и портреты и торжественныя засѣданія и пышные банкеты обезпечены. Обезпеченъ и недолговѣчный шумъ вокругъ именно очередного юбиляра. И чѣмъ больше человѣкъ, чѣмъ глубже его значеніе и виднѣе мѣсто въ исторіи — тѣмъ, какъ это не порадоксально — скромнѣе и незамѣтнѣе проходитъ въ зарубежьи его юбилей. Еще недавно, такъ скромно и безъ шума прошелъ юбилей Куприна. Ничтожные по своему удѣльному вѣсу юбиляры сами шумятъ и кричатъ о себѣ — людямъ съ настоящимъ именемъ — всѣ эти юбилейные шумихи въ черные для Отечества годы просто противны.

Можно заранѣе сказать, что зарубежная пресса обойдетъ молчаніемъ сорокъ лѣтъ службы генерала Краснова на пользу Россіи и изъ нихъ *10 лѣтъ службы его на пользу эмиграціи и дѣлу борьбы съ коммунизмомъ.*

Онъ былъ слишкомъ смѣлъ, самостоятеленъ и независимъ. Онъ называлъ вещи своими именами, онъ стоялъ вдали отъ большой прессы, онъ, этотъ шуанійскій отшельникъ, лучшей радостью своею и наградою почиталъ свою неразрывную связь именно съ той «рядовой» русской зарубежной массой, къ которой столпы эмигрантской печати всегда относились съ такимъ великолѣпнымъ и циничнымъ снобизмомъ. Значительные, большіе яркія произведенія Краснова замалчивались нашей «изысканной», извращенной, въ громадномъ большинствѣ своемъ антипатріотичной критикой и въ то же время жадно прочитывались, перечитывались настоящими русскими людьми, для которыхъ именно и писалъ Красновъ.

***

Но есть у генерала Краснова и другое утѣшеніе. «Высоко - художественные» образцы нашей зарубежной дегенеративной литературы, если и проникали на иностранные книжные рынки, то неизмѣнно оставались лежать на складахъ, тогда какъ Красновскіе романы переведенные на всѣ иностранные языки имѣли повсюду громадный успѣхъ. Есть у Петра Николаевича — большой книжный шкафъ краснаго дерева — подарокъ Великой Княгини Анастасіи Николаевны. Полонъ этотъ шкафъ томами его романовъ переведенныхъ на иностранные языки: на англійскій, французскій, голландскій, итальянскій, чехо-словацкій, польскій, японскій и даже финскій.

Расходятся они по всему міру и разсказываютъ, такъ ярко и сильно, о нашей русской мукѣ, нашей славѣ, нашей гордости, нашей вѣрѣ въ то, что Россія воскреснетъ, что она будетъ жить, будетъ снова великой и могучей. И передъ людьми намъ чуждыми, до сихъ поръ насъ и Россію не понимавшими, открывается

жизнь нашей Родины, распятой на крестѣ, жизнь русскихъ людей идущихъ долгими, трудными, тяжелыми годами черезъ кровавыя поля гражданскихъ войнъ, черезъ безсудныя казни и Соловецкую муку, черезъ Галлиполи, черезъ зарубежное призрачное бытіе, черезъ легенду Шуаньи къ жизни новой и свѣтлой, къ воскресенію своего Отечества.

Красновъ-писатель въ зарубежьи сдѣлалъ исполинское дѣло, пигмеи «художественной» зарубежной критики, конечно, этого дѣла не замѣтили и замѣтить не могли. Дальше свѣта своихъ «зеленыхъ лампъ», диспутовъ о «любви» и «самоубійствѣ», презрѣнныхъ сборниковъ своихъ твореній, отъ которыхъ несетъ трупнымъ запахомъ духовнаго и моральнаго разложенія, эти жалкіе люди итти не хотѣли, и *не могли*. И въ то время, когда голосъ Краснова звучалъ по всему міру и на всѣхъ языкахъ, поднимая всѣхъ честныхъ, всѣхъ лучшихъ, всѣхъ благородныхъ на борьбу съ міровымъ врагомъ — «эстетическая литературная» слизь въ восторгѣ аплодировала такимъ, напримѣръ, гнуснымъ стишкамъ:

...Хорошо; что нѣтъ Царя,
Хорошо, что нѣтъ Россіи...
Хорошо, что Бога нѣтъ*),

⁂

Но всѣ «командные» высоты заграничной литературной критики заняты этими слизняками.

Радуясь своими прогнившими сердцами тому, что нѣтъ Бога, Царя и Россіи — они конечно прибѣгнутъ къ своему подлѣйшему и испытанному средству — знаменательный въ жизни Петра Николаевича день — они замолчатъ. За то вся зарубежная Россія, вся «рядовая» масса въ эти дни будетъ душой со своимъ любимымъ писателемъ, который далъ русскимъ людямъ столько свѣтлыхъ и радостныхъ минутъ, такъ многихъ духовно поддержалъ и ободрилъ, такъ многимъ вдохнулъ новыя силы, новую надежду и вѣру въ то, что будетъ новая Россія и что Богъ, Родина и Царь понятія вѣчныя и навѣки уничтожены быть не могутъ.

Мнѣ разсказывалъ одинъ ротный командиръ Русской Арміи, что въ мрачные дни Стамболійскаго онъ со своими офицерами провелъ нѣсколько жуткихъ ночей съ готовыми къ бою винтовками и пулеметомъ. Настроеніе падало, отчаяніе закрадывалось въ души, всѣми овладѣвало, столь гибельное въ такія минуты, равнодушіе ко всему.

И въ тотъ моментъ былъ полученъ отъ Командованія томъ красновскаго «Отъ Двуглаваго Орла къ Красному Знамени».

Читали вслухъ, какъ зачарованные, и мужество, рѣшимость борьбы, а главное утерянное было во все вѣра — вновь возвращались въ измученныя души. Кучка «потерявшихъ сердце» людей вновь превратилась въ *отрядъ русскихъ офицеровъ*.

⁂

Этимъ силенъ Красновъ. Этимъ дорогъ онъ своимъ русскимъ читателямъ, этимъ интересенъ онъ иностранцамъ, которыя *чувствуютъ правду* въ его словахъ.

Душа человѣческая такова, что *правда облеченная въ форму художественнаго вымысла на нее дѣйствуетъ сильнѣе, чѣмъ та же правда, изложенное сухимъ и дѣловымъ языкомъ*. Одинъ романъ Краснова, въ смыслѣ агитаціи и пропаганды русскаго дѣла, стоитъ больше чѣмъ милліоны листовокъ, воззваній и брошюръ.

⁂

Пройдутъ года, пройдутъ вѣка, будетъ написана исторія Россійской Эмиграціи, какъ явленія исторически совершенно необычайнаго, потонутъ, растворятся во времени ничтожныя имена «литературно - художественныхъ» слизняковъ, ихъ позорныя дѣла и дѣлишки, но самый пристрастный историкъ *не сможетъ* пройти мимо имени большого русскаго человѣка, писателя и воина Петра Николаевича Краснова. По его романамъ будутъ изучать эпоху и наши потомки узнаютъ о своихъ предкахъ о Саблинахъ, Петрикахъ, Отто-Кто, Долле, Ферфаксо - выхъ и всѣхъ русскихъ офицерахъ о русскихъ солдатахъ, о русскихъ людяхъ и женщинахъ, которые жили, страдали, любили и погибали въ страшные годы, черные годы россійскаго лихолѣтья...

И не одному поколѣнію еще много и много лѣтъ будутъ разсказывать книги генерала Краснова о жуткой осени Великой Россіи, о тоскѣ надавшихъ на холодную землю золотистыхъ осеннихъ листьевъ...

О славныхъ побѣдахъ сильнаго духа надъ слабымъ тѣломъ, о героическихъ подвигахъ, о чести и гордости русскаго офицера, о доблести и жертвенности русскаго солдата, которыхъ онъ такъ хорошо зналъ и такъ горячо и преданно любилъ...

Евгеній Тарусскій.

*) Сборникъ «Числа». 1931 г.

„PIERRE LE GRAND“
par Dmitri Novik et Victor Llona.
Новая книга о Великомъ Преобразователѣ въ 2-хъ томахъ съ многочисленными старыми гравюрами, по 25 фр. томъ.
изданіе Tallendier 75, rue Dareau Paris-14

Генералъ П. Н. Красновъ

(Къ 40-лѣтію его военно-литературной дѣятельности)

Началомъ военно-литературнаго творчества генерала П. Н. Краснова нужно считать 17 марта 1891 года. Въ этотъ день въ «Русскомъ Инвалидѣ» появилась статья «Казачій шатеръ полковника Чеботарева». Съ этого времени П. Н. Красновъ сдѣлался постояннымъ сотрудникомъ «Русскаго Инвалида». Въ началѣ П. Н. давалъ въ немъ хронику коннаго спорта, потомъ рядъ очерковъ и фельетоновъ. Въ 1897 г. былъ напечатанъ въ «Военномъ Сборникѣ» его «Дневникъ Начальника Конвоя Россійской Императорской Миссіи въ Абиссиніи».

«Русскій Инвалидъ» при редакторѣ полк. Поливановѣ становится изъ чисто оффиціальной газеты — большимъ литературнымъ органомъ, полно рисующимъ бытъ Арміи. П. Н. Красновъ привлекается въ число самыхъ дѣятельныхъ его сотрудниковъ. Появляются его фельетоны «На водѣ», «Трое въ одной палаткѣ (о Красносельскихъ маневрахъ), подписанные Гр. А. Д. (псевдонимъ — имя его любимой лошади «Градъ»). Это время, когда молодой писатель начинаетъ привлекать къ себѣ общее вниманіе: его статьи живо интересуютъ офицерство, читаются на всемъ необъятномъ пространствѣ Россійской Имперіи и поражаютъ своей образностью и исключительнымъ пониманіемъ души военнаго.

На нихъ обращаетъ вниманіе Государь Императоръ. Въ 1901 г., въ періодъ оккупаціи русскими войсками Манчжуріи, Государь въ разговорѣ съ Военнымъ Министромъ ген. Куропаткинымъ выразилъ желаніе познакомиться и познакомить армію съ жизнью русскихъ войскъ въ Манчжуріи, при чемъ сказалъ, что хотѣлъ бы прочитать это такъ, «какъ описываетъ Гр. А. Д. въ фельетонѣ «Трое въ одной палаткѣ».

Слѣдствіемъ этого было командированіе П. Н. Краснова въ Манчжурію, Японію, Китай и Индію. Его отчеты «По Азіи» круглый годъ печатались въ «Русскомъ Инвалидѣ». Въ 1902 г. П. Н. Красновъ продолжаетъ знакомить читателей «Р. Инвалида» съ жизнью нашихъ частей въ Закавказьи, въ 1903 г. — описываетъ большіе Курскіе маневры, а въ 1904-1905 году корреспондируетъ въ газету съ театра Русско-Японской войны.

Помимо этого, П. Н. продолжаетъ въ «Инвалидѣ» свою чисто-литературную дѣятельность, помѣщая фельетоны подъ названіемъ «Вторники у генерала Бетрищева». Послѣ Р.-Японской войны литературная дѣятельность П. Н. усиливается: «Инвалидъ» печатаетъ безъ перерыва рядъ его повѣстей и романовъ: «Въ житейскомъ морѣ», «Волшебная пѣсня», «Фарфоровый кроликъ», очерки Кит. Туркестана и др. Во время великой войны П. Н. помѣстилъ нѣсколько описаній боевъ.

Статьи П. Н. Краснова кончились съ закрытіемъ «Русскаго Инвалида», въ его пародіи «Армія и Флотъ Свободной Россіи» П. Н. участія не принялъ.

Въ эмиграціи ген. П. Н. Красновымъ были выпущены получившіе исключительную извѣстность: «Отъ двуглаваго орла къ красному знамени», «За чертополохомъ», «Опавшіе листья», «Понять — простить», «Единая Недѣлимая», «Все проходитъ», «Съ нами Богъ», «Бѣлая свитка», «Съ Ермакомъ въ Сибирь», «Душа Арміи», «Ларго» и «Выпашь». Это, не считая многочисленныхъ статей историко-политическаго характера и постояннаго сотрудничества въ патріотическихъ и военныхъ журналахъ.

П. Н. Красновъ — не только большой писатель, сумѣвшій найти себѣ вѣрныхъ читателей во всѣхъ кругахъ общества, начиная съ Покойнаго Государя и кончая мальчикомъ-кадетомъ, это въ то же самое время и большой русскій патріотъ, проповѣдникъ Славы Русской Арміи и борьбы за честь Родины.

— Сомкнутый строй, — говорилъ ген. Красновъ въ своей «Душѣ Арміи», — команда, общій ружейный пріемъ, торжественно принесенное къ строю знамя... дѣлаютъ толпу людей единомышленной, собираютъ ихъ чувства, ихъ душевное «я» въ одну большую коллективную единицу».

Сомкнутаго строя у насъ нѣтъ, знамена хранятся въ церквахъ-музеяхъ, но **чувства долга и чести** продолжаютъ руководить русскимъ офицерствомъ, испытавшимъ непередаваемыя нравственныя пытки. Эти чувства будятъ въ насъ наши духовные руководители. Въ первыхъ ихъ рядахъ стоитъ П. Н. Красновъ. Стоитъ на стражѣ русской совѣсти и истинной правды.

Исторія по достоинству оцѣнитъ крупную роль П. Н. Краснова въ дѣлѣ сохраненія Русскаго Имени за рубежомъ, мы-же, его современники, поблагодаримъ Петра Николаевича за ту нравственную опору, которую онъ даетъ намъ своей работой и пожелаемъ ему еще много, много лѣтъ здоровья, силъ и энергіи.

В. Орѣховъ.

Если бы Петръ Николаевичъ не отказался самымъ рѣшительнымъ образомъ отъ скромнаго чествованія его юбилея, которые мы подготовляли совмѣстно съ его друзьями («Родина распята, до юбилеевъ-ли теперь», сказалъ П. Н.) и если бы на меня выпала большая честь привѣтствовать его рѣчью, я, говоря о Петрѣ Николаевичѣ и о его служеніи правдѣ, вспомнилъ бы добрымъ словомъ глубокоуважаемую Лидію Федоровну Краснову, достойную подругу Петра Николаевича, сорокъ лѣтъ живущую однѣми мыслями, однѣми чувствами съ своимъ супругомъ и поддерживающую его въ его жертвенномъ трудѣ.

В. О.

ДОМЪ ОТДЫХА КРАСНАГО КРЕСТА ВЪ НИЦЦѢ

Въ Домѣ Отдыха Краснаго Креста въ Ниццѣ на предстоящій лѣтній сезонъ имѣются свободныя вакансіи съ платой 500 фр. въ мѣсяцъ за полный пансіонъ. Льготный проѣздъ по желѣзной дорогѣ, коомнаты для семейныхъ.

Запись принимаетъ лично Предсѣдательница Комитета Краснаго Креста въ Ниццѣ В. В. Чичерина въ помѣщеніи Краснаго Креста (133, рю де Ромъ Парижъ 17) до 20 іюня, по вторникамъ, четвергамъ и субботамъ отъ 11 до 1 часу дня.

ВОЕННО-МОРСКОЙ ОТДѢЛЪ

РАСПОРЯЖЕНІЯ ПРЕДСѢДАТЕЛЯ ВОЕННО-МОРСКОГО СОЮЗА ЗА ПЕРІОДЪ СЪ 1 ПО 15 ІЮНЯ

Зачисленія

За № 33 зачисляются членами Военно-Морского Союза: Подпоручикъ Подобѣдъ (10-я группа Парижъ). Охотникъ Флота А. Григулевичъ (7-я группа Парижъ). Охотникъ Флота П. Поповъ (7-я группа Парижъ).

Подписалъ Вице-Адмиралъ **Кедровъ.**

Съ подлиннымъ вѣрно: Лейтенантъ **Галанинъ.**

ДЛЯ БЕЗРАБОТНЫХЪ ВОЕННО-МОРСКОГО СОЮЗА ВО ФРАНЦІИ

Военно-Морскому Союзу сдѣлано предложеніе на мѣста завѣдующихъ баржами ходящими по внутреннимъ воднымъ путямъ Франціи. На одну баржу требуется или двое холостыхъ, или мужъ съ женой съ заработкомъ до 2-хъ тысячъ на двоихъ при готовой квартирѣ и отопленіи. Требуется небольшое знаніе французскаго языка и нѣкоторое понятіе о дизеляхъ. За справками обращаться въ Канцелярію Военно-Морского Союза.

И. д. Зав. Распорядительной Части
Лейтенантъ **Галанинъ.**

† ФЛОТА ГЕН.-ЛЕЙТЕНАНТЪ А. М. БРИГЕРЪ

21-го мая скончался на 71 году жизни послѣ продолжительной болѣзни Генералъ - Лейтенантъ Александръ Михайловичъ Бригеръ.

Окончивъ въ 1882 году Морской Корпусъ, покойный вскорѣ поступилъ въ Николаевскую Морскую Академію, а затѣмъ Инспекторомъ Классовъ, покойный выпустилъ во флотъ болѣе 30 выпусковъ морскихъ офицеровъ.

Всѣ мы знали покойнаго строгимъ и требовательнымъ учителемъ и начальникомъ и въ то же время человѣкомъ съ исключительно добрымъ и отзывчивымъ сердцемъ.

Миръ праху его.

Одинъ изъ учениковъ покойнаго.

Вице-Адмиралъ **Кедровъ.**

Красный флотъ настоящаго дня

V.

Матеріальная часть каждаго флота, до нѣкоторой степени всегда отражаетъ идеи предполагемаго военнаго ея использованія, существующія въ руководящемъ составѣ даннаго флота. Чѣмъ смутнѣе эти идеи, чѣмъ неяснѣе политическая и стратегическая обстановка, при которыхъ данный флотъ будетъ использованъ, чѣмъ больше надобности скрывать истинныя цѣли войны (или, иначе говоря, — препятствовать ихъ обсужденію), тѣмъ хаотичнѣе будетъ идти созданіе матеріальной части флота, и тѣмъ «удивительнѣе» (чтобы не сказать больше) окажется матеріальный составъ получившагося у данной страны флота.

Коммунистическіе руководители Краснаго флота никогда не имѣли сколько нибудь установившагося взгляда на военное использованіе этого флота, а политическія ихъ доктрины были столь всеохватывающаго интернаціональнаго характера, что уже, конечно, матеріальная часть Краснаго флота оказалась въ достаточной степени «случайно» составленной. И даже больше. Она является въ настоящее время нѣкоторой «резюмирующей» среди усилій и идей направленныхъ **въ противоположныя стороны.** Было время, когда недостроенные крейсера типа «Свѣтлана» обращались въ нефтеналивные пароходы коммерческаго флота («Грознефть» и «Азнефть»), тогда какъ немного мѣсяцевъ передъ тѣмъ въ составѣ боевого флота сохранились вооруженные коммерческіе пароходы (напр., «Роза Люксембургъ» на Каспійскомъ морѣ). Съ одной стороны новоявленные «академики» коммунисты считаютъ дредноуты и крейсера чуть ли не судами, «типъ которыхъ присущъ только капиталистическимъ государствамъ», съ другой — намор. Р. К. К. А. Муклевичъ говоритъ о томъ, что совѣтскіе дредноуты съ 12 дм. орудіями «явно слабѣе», чѣмъ иностранныя суда съ 15 дм. срудіями, и прибавляетъ, что «борьба должна начаться только тогда, когда будетъ увѣренность въ выигрышѣ». Наконецъ, величайшій сумбуръ въ вопросы матеріальной части «военно-морскихъ силъ» внесло включеніе въ составъ флота тяжелый береговыхъ батарей, авіаціи, и «новѣйшихъ боевыхъ средствъ», «созданныхъ пролетаріатомъ», вродѣ минныхъ катеровъ и т. п. Многочисленные «флагманы» коммунисты, не проходившіе никогда службы въ нормальномъ, по своему техническому составу, флотѣ, а начавшіе карьеру на «грязнухахъ», обращенныхъ въ канер. лодки, или на плавучихъ батареяхъ на рѣкахъ, съ одной стороны, и имѣющіе весьма ограниченную военно-морскую и техническую подготовку — съ другой, естественно терялись въ установленіи твердой линіи въ вопросѣ о томъ, какую матеріальную часть долженъ имѣть боевой флотъ.

Весьма распространено мнѣніе, что судовой составъ Краснаго флота — это суда, сохранившіяся отъ прежняго Россійскаго флота, и только. Это не совсѣмъ такъ. Суда стараго флота оказались въ своемъ

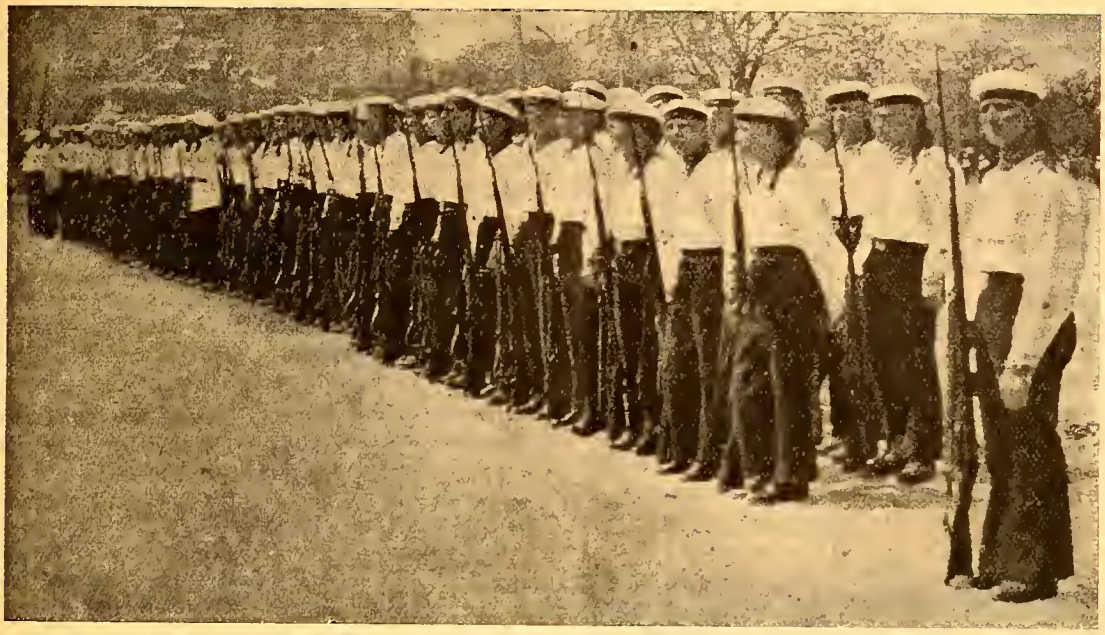

Красные матросы въ строю.

большинствѣ использованными (путемъ «достройки») по мотивамъ финансовымъ, но многія изъ нихъ уже далеко не тѣ, какими они должны были когда-то быть. Легко себѣ представить, что могло «сохраниться» на корабляхъ, брошенныхъ безъ командъ долгіе годы революціи и гражданской войны: орудія и приборы управленія огнемъ были сняты, мѣдныя части «использованы», многочисленное оборудованіе исчезло. «Возстановленіе» такого коарбля, по существу, означало пріобрѣтеніе многаго совершенно заново, и многое корабль этотъ въ результатѣ получалъ совсѣмъ инымъ, чѣмъ имѣлъ прежде. Но если такое «перерожденіе» получалъ корабль уже бывшій въ строю «когда то», то легко можно понять, какъ мало оставалось «стараго» на корабляхъ, которые, какъ «Незаможный» (бывш. эск. мин. «Занте») были получены краснымъ флотомъ полузатопленными и полусожженными, или какъ «Дзержинскій» («Кіліакрія») лежали 9 лѣтъ на днѣ моря. Запасы стараго «оборудованія» на складахъ были «истощены» еще во время гражданской войны, и достраивать эти суда приходилось новымъ способомъ, новымъ оборудованіемъ, и — зачастую — исходя изъ новыхъ заданій. И по мѣрѣ того, какъ текли годы, входившія постепенно въ строй суда, отличались все болѣе и болѣе отъ тѣхъ кораблей, которыми они когда то были. Процессъ этотъ зашелъ уже настолько далеко, что можно считать, что тѣ корабли, которые изъ старыхъ теперь могли бы быть введены въ строй, не будутъ имѣть съ тѣми судами, имя которыхъ въ скобкахъ (какъ прежнее) они за-границей можетъ быть будутъ носить — ничего общаго.

«Совѣтскія» имена кораблей.

Остается обратить вниманіе еще на одну «особенность» Краснаго флота, это на частое и, добавимъ, совершенно неизбѣжное, переименованіе кораблей. Имя корабля — какъ и все вообще въ коммунистическомъ государствѣ — должно служить для цѣлей пропаганды и «соотвѣтствовать» «генеральной линіи» сегодняшняго дня. И такъ какъ эта «линія» кривая, то естественно, что и имена судовъ должны мѣняться. Мѣняться, такъ же, какъ въ другихъ случаяхъ, мѣнялись уже кораблями ихъ «флаги», и, можетъ быть даже (если партіи это будетъ нужно) и сама «національность» кораблей.

Эта смѣна именъ происходила по самымъ разнообразнымъ, но всегда, по «партійнымъ» причинамъ. Помню, какъ однажды, въ Волжско-Каспійской военной флотиліи (еще во время гражданской войны) былъ отданъ приказъ, которымъ «устанавливался фактъ измѣны Фридрихомъ Адлеромъ дѣлу пролетаріата» и «предлагалось» замѣнить названіе корабля, который его имя носилъ. Имена многихъ судовъ находились въ связи съ событіями въ сосѣднихъ странахъ: такъ, на Амурѣ, въ 1929 году одинъ изъ мониторовъ носилъ имя «Сунъ-Ятъ-Сень», — а на Каспійскомъ морѣ — въ 1921-22 гг. одинъ изъ миноносцевъ — имя персидскаго вождя, въ то время, находившагося въ договорныхъ отношеніяхъ съ совѣтской властью — «Кучукъ-Мирза». Съ послѣднимъ именемъ, впрочемъ, произошло «недоразумѣніе»: Кучукъ-Мирза-Ханъ порвалъ съ большевиками и миноносецъ срочно получилъ старое имя «Туркменца». Паденіе Троцкаго сейчасъ же было отмѣчено переименованіемъ многочисленныхъ судовъ, носившихъ его имя: въ противоположность всему міру въ Красномъ флотѣ наименованія судовъ на одномъ театрѣ не находятся въ зависимости отъ именъ судовъ на другомъ, и имѣются многочисленные «Ленины» (одинъ миноносецъ на Балтикѣ, канонерская лодка — на Каспіи скомъ морѣ, мониторъ — на Амурѣ), «Фрунзе» (ми-

ноносецъ — на Черномъ морѣ, дредноутъ — на Балтійскомъ) и т. п.

«Территоріальное распредѣленіе матеріальной части Краснаго Флота.

Историческій путь, который продѣлалъ Красный флотъ (въ частности, то, что его первоначальная организація явилась «подобіемъ» организаціи стараго русскаго флота), и стершіяся между отдѣльными, входящими во флотъ «элементами» грани, привели къ тому, что силы (матеріальныя) краснаго флота, до статочно «распылены».

Имѣется два «крупныхъ» флота: морскія силы Балтійскаго моря и морскія силы Чернаго моря; три «флота» меньшаго масштаба — на Сѣверѣ, на Каспійскомъ морѣ и на Дальнемъ Востокѣ; и, наконецъ, — двѣ рѣчныя «флотиліи» — Днѣпровская и Амурская.. Произведенныя «переброски» морскихъ силъ всегда происходили путемъ уменьшенія болѣе круныхъ флотовъ и усиленія за ихъ счетъ болѣе мелкихъ. Такъ, изъ Балтики были направлены суда (эскадренные миноносцы и сторожевыя суда) въ Каспійское море, въ Черное море (дредноутъ «Парижская Коммуна» и крейсеръ «Профинтернъ»); изъ Бѣлаго моря — на Дальній Востокъ (посыльное судно «Воровскій») и т. д.

Красные матросы голосуютъ по командѣ.

Весьма важнымъ является отмѣтить, что все же извѣстная «независимость» между отдѣльными флотами въ смыслѣ разницы оцѣнки того или иного корабля, существуетъ: корабли, считающіеся «современными» для Каспія или Дальняго Востока, — для Балтики, а въ особенности — для Чернаго моря, считаются уже завѣдомо «устарѣвшими». Этому положенію соотвѣтствуетъ и то, что корабли, коими пополняются морскія силы Чернаго моря (путемъ «достройки» или «модернизаціи»), менѣе похожи на тѣ «прежнія» суда, имя которыхъ они носятъ въ скобкахъ, въ то время, какъ на Каспійскомъ морѣ — старые корабли, по существу перемѣнили только названія, технически оставшись совершенно такими же, какими были раньше.

Командованіе настоящаго дня.

Душей каждаго флота остается его командованіе. именно подборъ главныхъ руководителей и предопредѣляетъ возможные пути дальнѣйшаго развитія флота. Въ Красномъ флотѣ, конечно, это не совсѣмъ такъ. Какъ отмѣчено раньше, партійная политика и партійное руководство пропитало настолько всю жизнь даже военно-коммунистической партіи, или въ ходѣ или направленіи ея политики, сейчасъ же найдетъ свое отраженіе (и иногда и очень значительное) въ красномъ флотѣ. Соотвѣтственно этому, каждая перемѣна политики вызывала ту или иную, большую или меньшую смѣну и руководящаго состава, со всѣми вытекающими изъ этого послѣдствіями. Поэтому, значеніе «командованія сегодняшняго дня», по существу, для краснаго флота имѣетъ неизмѣримо меньшее значеніе, чѣмъ то должно бы было быть въ нормальномъ флотѣ. Однако, даже и при этихъ условіяхъ не лишнее на немъ остановиться подробнѣе; вѣдь, это оно является результатомъ нѣкотораго промежутка (и достаточно долгаго) жизни флота, вѣдь, оно — сейчасъ, пускай на короткое время, руководитъ флотомъ.

Тутъ, однако, придется сдѣлать еще одно замѣчаніе. Въ красномъ флотѣ нѣтъ чиновъ, и вслѣдствіе этого сколько нибудь равномѣрнаго продвиженія командировъ, даже если исключить «политическіе» факторы, естественно ломающіе систему сколько нибудь нормальнаго продвиженія по службѣ. Въ 1928 году, послѣ «переаттестованія» было произведено «закрѣпленіе» «категорій» для нѣкотораго количества командировъ и установлена «примѣрная» шкала движенія «изъ категоріи въ категорію». Однако, «категорія» командира не выражаетъ въ красномъ флотѣ того поста, который онъ займетъ: она можетъ быть и на значительно низшемъ посту, лишь съ сохраненіемъ (послѣ 1928 г.) своей «категоріи» (вмѣшательство «политики» и ГПУ — не учитывая). Такимъ образомъ, нѣкоторые «крупные» «флагмана» въ данный

моментъ могутъ и не находиться на отвѣтственныхъ постахъ, но во всякій моментъ опять на нихъ окажутся; въ частности, «командировки» командировъ-партійцевъ въ Академіи — для прохожденія образованія — эту «линію» нарушаютъ. Остаются также и назначенія на посты военно-морского атташе, куда за частую назначаются старшіе «флагманы» флота и «командармы» арміи.

Въ періодъ 1922-29 гг. установилось нѣкотораго рода стабилизированное положеніе, которое, однако, въ 1930 году, начало быстро измѣняться — въ связи съ одной стороны — выпускомъ изъ Морской Академіи новыхъ флагмановъ-партійцевъ, ранѣе занимавшихъ крупные посты, а съ другой — окоммунистичиваніемъ руководящихъ кадровъ флота. Въ общемъ къ 1930 году положеніе было слѣдующимъ.

Во главѣ центральнаго руководства (политическаго, административнаго и техническаго) стояли указанныя ранѣе лица: Муклевичъ, Дуплицкій и Курковъ (см. № 48 «Часового).

Въ Балтійскомъ флотѣ начальникомъ морскихъ силъ былъ т. Викторовъ, занимавшій этотъ постъ — съ небольшимъ въ полтора года перерывомъ — почти съ 1922 года. Это мичманъ, командовавшій въ началѣ гражданской войны крейсеромъ «Олегъ», и нѣкоторое время руководившій (1923-25 гг.) Гидрографическимъ Управленіемъ. Изъ всѣхъ «флагмановъ» краснаго флота имѣетъ наибольшій командный стажъ на посту наморси — почти 7 лѣтъ.

Начальникомъ штаба Балтійскаго флота примѣрно послѣдніе 5-6 лѣтъ является безпартійный офицеръ (кажется, лейтенатъ) Тошаковъ, смѣнившій на этомъ посту б. офицера кап. 2 ранга Галлера — назначеннаго «начальникомъ бригады линейныхъ кораблей» (старшій флагманъ — какъ и начальникъ штаба), коей послѣдній командуетъ до сихъ поръ.

Начальникомъ «минной бригады Балтійскаго моря», второй крупной тактической единицы въ послѣднее время назначенъ коммунистъ-академикъ П. И. Смирновъ. Бывшій рабочій (кажется, въ Кронштадтѣ) онъ со дня революціи занималъ мѣста «командующихъ» различныхъ флотилій — въ томъ числѣ Волжско-Камской (1919 весна), Днѣпровской (1920 лѣто), а затѣмъ прошелъ черезъ Морскую Академію.

Въ Черноморскомъ флотѣ, начальникомъ морскихъ силъ является партіецъ б. политработникъ т. Орловъ. Онъ послѣдовательно занималъ посты: Помощника Н-ка ПУР (Политуправленія Красной Арміи) по морской части, Н-ка Военно-морскихъ Учебныхъ Заведеній, и начальника морскихъ силъ Чернаго моря (съ 1926 года).

Начальникомъ Штаба вмѣсто б. лейт. Степанова (переведеннаго въ 1927 или 1928 г.) въ центръ, назначенъ б. мор. офицеръ, кажется, б. ст. лейтенантъ Виноградскій — бывшій передъ тѣмъ много лѣтъ «начальникомъ минной бригады» Балтійскаго моря.

Начальникомъ береговой обороны Чернаго моря — постъ весьма существенный въ виду еще недавней слабости собственно морскихъ силъ на этомъ морѣ — занимаетъ партіецъ — академикъ Лудри. Это комиссаръ, «перескочившій» въ 1922 году на «командную линію» и занимавшій тогда постъ начальника морскихъ силъ Каспійскаго моря. Затѣмъ прошелъ Морскую Академію.

«Командующими» на Дальнемъ Востокѣ и на Каспійскомъ морѣ въ послѣдніе годы являлись почти исключительно **флагманы-партійцы**: тт. Озолинъ, Галкинъ и Кожановъ. Озолинъ — занималъ въ періодъ гражданской войны постъ комиссара командующаго Азовской флотиліей, а затѣмъ крупные административные посты въ Москвѣ. Галкинъ — раньше помощникъ по технической части наморси въ центральномъ управленіи. Оба они партійные работники. Кожановъ — наоборотъ, боевой командиръ, онъ командовалъ въ гражданскую войну объединенными отрядами моряковъ на Камѣ, подъ Царицынымъ, и Астраханью и «Морской Экспедиціонной Дивизіей» у Маріуполя. Затѣмъ учился въ Академіи (раньше революціи былъ гардемариномъ на «Орлѣ») и командовалъ морскими силами Дальняго Востока; наконецъ (1927-29), — морской атташе въ Японіи.

Изъ другихъ «крупныхъ» начальниковъ слѣдуетъ упомянуть Бологова. Онъ — мичманъ партіецъ. Былъ начальникомъ «учебныхъ отрядовъ Балтійскаго моря» (1922-26), помощникомъ по строевой части Н-ка 1 управленія военно-морскихъ силъ (въ Москвѣ) и въ 1930 году назначенъ военно-морскимъ атташе въ Японію.

Какъ видно изъ перечисленія, большинство «старшихъ флагмановъ» боевого флота въ настоящее время не только академики-партійцы, но и нѣкоторые партійцы-политработники (Орловъ, Галкинъ, Озолинъ). Прежніе безпартійные командующіе изъ б. офицеровъ постепенно переводятся на административные и технические посты (Комиссія по испытанію строющихся судовъ, Научно-Технический Комитетъ, Уставная комиссія и т. п.); однако, съ 1930 года началось «выдвиженіе» партійцевъ — но уже болѣе «мелкихъ» и на эти послѣдніе посты.

. . . . . .

Въ рядѣ очерковъ были бѣгло обрисованы нѣкоторыя особенности краснаго флота — флота, организованнаго коммунистической партіей для достиженія ея цѣли — міровой революціи. Конечно, это только общіе штрихи, и лишь въ нѣкоторыхъ областяхъ. По существу, красный флотъ во всемъ — въ обученіи, въ военной доктринѣ, въ своихъ дѣйствіяхъ долженъ носить, и дѣйствительно носитъ, совершенно особенный характеръ. То, что сказано, даетъ нѣкоторое представленіе о настоящемъ моментѣ: но годъ за годомъ, «особенности» этого флота растутъ, и «нормальный» обликъ военно-морской силы искажается все болѣе и болѣе.

Дѣло исторіи показать, въ какой степени можетъ такъ организованная морская сила выполнить свое назначеніе...

А. Соболевъ.

(Конецъ)

Примѣчаніе редакціи. Въ одномъ изъ ближайшихъ номеровъ въ дополненіе къ интереснымъ очеркамъ А. Соболева о красномъ флотѣ настоящаго дня будетъ напечатанъ точный списокъ судовъ краснаго флота, полученный «оттуда».

Морская Хроннка

С. С. С. Р. — 22 мая въ 4 часа въ Финскомъ заливѣ во время тактическихъ упражненій затонула подв. лодка № 9. По германскимъ источникамъ ея названіе «Ленинъ», но насколько намъ извѣстно, такой въ красномъ флотѣ не имѣется. Это должно быть одна изъ лодокъ типа Бубнова въ 650-790 тоннъ, спущенныхъ въ 1915-16 г. г. Скорость хода 18-10 узловъ; 2-3 дм. ор. и 12 мин. ап. Несчастіе произошло на глубинѣ 100 метровъ по невыясненной причинѣ. Несмотря на то, что тревога была дана немедленно, лодку спасти не удалось. Конвоиръ «Коммуна» (быв. «Волховъ») прибылъ на мѣсто лишь нѣсколько дней спустя. Не будучи въ состояніи приступить къ работамъ по подъему лодки, красный флотъ былъ принужденъ обратиться къ частной «капиталистической» финской фирмѣ. На лодкѣ погибло 35 человѣкъ.

Англія. — Намъ сообщаютъ изъ освѣдомленнаго источника, что нынѣ принятыя мины могутъ пройти разстояніе въ 17370 метровъ. Но на это требуется около 20 минутъ, что сильно уменьшаетъ ихъ боеспособность. Напомнимъ, что во время войны англійскія мины были дѣйствительны на 10.000 метровъ, а въ 1900 году на 1100.

— Подводныя лодки «Озирисъ», «Одинъ», «Отусъ» и «Освальдъ», въ сопровожденіи матки «Медвей» въ концѣ прошлаго года посѣтили рядъ японскихъ портовъ. Онѣ принадлежатъ къ китайской базѣ и спущены въ 1928 году. Ихъ водоизмѣщеніе 1500-2100 тоннъ; скорость хода 15-9 узловъ, вооруженіе 1-4 дм.; 8 мин. ап.

— Въ іюнѣ слѣдующіе корабли посѣтятъ всѣ порты Балтійскаго моря, кромѣ совѣтскихъ: крейсера «Дорсетшайръ» и «Норфолькъ» (10.000 тоннъ), «Центавръ» (4.100 тоннъ) и миноносцы «Версатиль», «Вортигернъ», «Весперъ», «Вуокеръ», «Валласъ», «Вачманъ», «Вими», «Вайервиндъ» и «Велоксъ» (1120 тоннъ, 37 узловъ). Первые два крейсера, послѣ того, какъ мы уже сообщили, посѣтятъ Киль.

— Въ ближайшемъ будущемъ будутъ заложены 3 крейсера: «Ахиллъ», «Нептунъ» и «Оріонъ» одного типа съ уже строющимся «Леандеромъ». Водоизмѣщеніе 7500 тоннъ, скорость хода 34 узла, вооруженіе 8-6 дм. орудій.

С. Ш. С. А. — Выясняется, что при послѣднихъ большихъ морскихъ маневрахъ обнаружились крупные недостатки морской авіаціи. При свѣжей погодѣ ни миноносцы, ни подв. лодки не могли выпустить своихъ авіоновъ, а кресера не смогли взять ихъ обратно на бортъ. Когда же погода еще засвѣжѣла, изъ 250 авіоновъ, бывшихъ на флотѣ, поднялось лишь нѣсколько съ большимъ трудомъ. Имъ не удалось вернуться на авіоматки и они снизились на берегу. За все время маневровъ авіоны не были подпущены къ линейнымъ кораблямъ.

Франція. — «Ревю Маритимъ», останавливаясь на подробностяхъ послѣднихъ атакъ воздушными силами ночью Тулона, сообщаетъ, что имъ не удалось найти погруженный въ темноту городъ, а на разсвѣтѣ имъ сильно мѣшала мгла.

— Примѣненіе распыленнаго угля во Франціи за 10 лѣтъ увеличилось въ сто разъ. Въ 1927 году его было употреблено 1.051.000 тоннъ.

— Подводныя лодки «Наутилусъ» и «Тюркуазъ», спущенныя въ 1930 году, вышли въ 45-ти дневное учебное и испытательное плаваніе. Ихъ водоизмѣщеніе 670-925 тоннъ, скорость 12-9 узловъ, вооруженіе 1-3 дм. и 6 мин. ап.

— Броненосный крейсеръ «Вальдекъ Руссо» посѣтилъ Японію.

Италія. — Опубликована морская программа на 1931-1932 годъ. 1 крейсеръ въ 10.000 тоннъ, 2 въ 5300, 4 миноносца и 22 подводныя лодки, — всего 43000 тоннъ. Весь морской бюджетъ составляетъ сумму въ полтора милліарда лиръ, на 6 проц. больше, чѣмъ предыдущій. На обновленіе старыхъ кораблей ассигновано 725 милліоновъ лиръ, на 20 проц. больше, чѣмъ въ прошломъ году.

— Въ итальянской прессѣ усиленно критикуется согласіе правительства вмѣстѣ съ Франціей не строить линейныхъ кораблей болѣе 23000 тоннъ. Это сдѣлаетъ ихъ значительно болѣе слабыми, чѣмъ англійскіе и американскіе въ 35.000 тоннъ.

Испанія. Въ Ферролѣ спущенъ крейсеръ Канаріасъ. Водоизмѣщеніе 1000 тоннъ, скорость хода 33 узла, вооруженіе 8-8 дм., 10-4,7 дм., аэр. и 12 мин. ап.

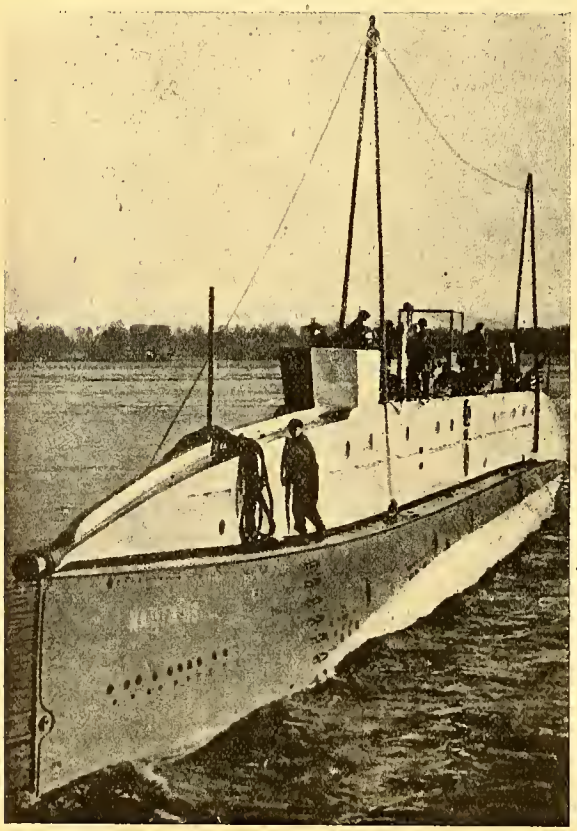

ПОДВОДНАЯ ЛОДКА «НАУТИЛУСЪ».

начавшая свой походъ къ полюсу. Движется со скоростью 8-10 узл. въ часъ.

Lt. Serge Terestchenko (Dmitri Novik): «LA GUERRE NAVALE RUSSE - JAPONAISE» (Traduit du Russe par le Capitaine de Fregate H. Pelle Desforges).

Авторъ этой книги уже хорошо извѣстенъ читающей публикѣ и составилъ себѣ имя въ военно-научной литературѣ. Присущая ему ясность и сжатость изложенія, связанная съ картинностью, увлекаютъ читателя и помогаютъ ему запомнить и обильный цифровой матеріалъ, и рядъ датъ, ссылокъ на источники и т. д. Однако «Русско-Японская война на морѣ» не есть красивый разсказъ... — это полное, тщательное научное изслѣдованіе по военно-морской исторіи, для котораго С. К. Терещенко впервые использовалъ многочисленные и крайне цѣнные документы, какъ то: а) наше оффиціальное описаніе морскихъ операцій, изд. Морского Генеральнаго Штаба, 1912 года, считавшееся секретнымъ и подлежащимъ опубликованію не раньше 1922 г.; б) оффиціальные японскіе источники; в) многочисленные, еще не изданные воспоминанія и дневники. Благодаря такому обилію серьезнаго матеріала автору удалось точно установить многіе факты и попутно опровергнуть нѣкоторыя легенды.

Большой заслугой автора является его объективность. Онъ не задается цѣлью или оправданія во что бы то ни стало дѣйствій русскихъ, или восхваленія японцевъ, а даетъ строго провѣренные факты и дѣлаетъ соотвѣтствующія выводы, проводя свое изслѣдованіе на психологическомъ фонѣ. Онъ знакомитъ насъ съ зарожденіемъ рѣшеній флотоводцевъ и проведеніемъ ихъ въ жизнь не въ одной только мертвой матерьяльной обстановкѣ, а въ психологической, т. е., въ совокупности, въ той, которой рисовалась въ данную минуту нашимъ и японскимъ морякамъ, — короче онъ возстанавливаетъ борьбу моральныхъ элементовъ обоихъ противниковъ. Сгруппированъ историческій матеріалъ весьма удачно; выдержанъ и необходимый хронологическій порядокъ и не нарушена историческая преемственность фактовъ, логическое ихъ зарожденіе и развитіе.

Передъ глазами читателя проходитъ рядъ трагедій русскаго флота, вычеканивается дѣятельность славной Портъ-Артурской Эскадры, встаетъ величавый образъ истиннаго флотоводца адм. Макарова, одно прибытіе котораго сразу подняло до небывалой высоты моральный уровень русскаго флота. Здѣсь авторъ чрезвычайно ясно, — безъ излишнихъ словъ, однимъ только талантливымъ методомъ изложенія, развернулъ передъ нами всю психологическую борьбу между обоими противниками, протекавшую рядомъ съ матерьяльной, — борьбу, гдѣ тихоокеанская эскадра далеко еще не сказала своего послѣдняго слова и на протяженіи которой начинали вырисовываться первыя блестки конечнаго успѣха. Но, увы, гибель Макарова подсѣкла все и моральная тьма смѣнила зародившіяся было надежды... Эскадра стала уже мертвымъ тѣломъ задолго до матеріальной гибели своей въ декабрѣ 1904 г. на Портъ-Артурскомъ рейдѣ подъ огнемъ японскихъ орудій.

Не менѣе четко изложены операціи Владивостокскихъ крейсеровъ, Цусимская катастрофа и дѣйствія японскаго флота. Обиліе хорошихъ схемъ облегчаетъ разбираться въ операціяхъ даже и не моряку. Однако, объемъ книги (518 стр., 34 схемы и 39 иллюстрацій) не позволяетъ передать въ рамкахъ журнальной статьи всего содержанія ея, даже и въ общихъ чертахъ, но, однако, мы не можемъ не остановиться на одномъ крайне характерномъ фактѣ, ярко подчеркивающемъ непониманіе даже старшими начальниками тогдашней общей обстановки и взаимоотношеній флота и приморскихъ крѣпостей, т. е. вопроса принципіальнаго свойства.

А именно, замѣстилъ погибшаго 31-го марта адм. Макарова въ силу старшинства адм. Витгефтъ, человѣкъ долга, но отнюдь не флотоводецъ. Не довѣряя себѣ, не обладая достаточнымъ знаніемъ и опытомъ, чтобы принять единолично рѣшеніе, въ связи съ надвинувшейся угрозой осады Портъ-Артура, онъ созвалъ 28-го мая всѣхъ командировъ судовъ на военный совѣтъ, гдѣ поставилъ вопросъ: оставаться-ли эскадрѣ въ Портъ-Артурѣ и способствовать-ли ей всѣми своими средствами сухопутной его оборонѣ?.. Къ этому времени, починка потерпѣвшихъ судовъ подходила уже къ концу и, наконецъ, казалось, счастіе улыбнулось русскому флоту: за нѣсколько дней до того погибли на нашихъ минахъ два японскихъ линейныхъ корабля, а два крейсера выбыли изъ строя, что не только ослабило матеріально противника, но, главное, подѣйствовало на него удручающе. Изъ 11 присутствующихъ на совѣтѣ адмираловъ и командировъ кораблей лишь два: контръ-адмиралъ Матусевичъ (начальникъ штаба адм. Витгефта) и капитанъ 2-го ранга Эссенъ, впослѣдствіи, знаменитый Командующій Балтійскимъ флотомъ въ Великую Войну, категорично высказались за выходъ въ море съ цѣлью прорваться и идти во Владивостокъ на соединеніе съ находившимися тамъ 4-мя большими крейсерами. Большинство-же считало, что эскадра принесетъ больше пользы, оставаясь на рейдѣ и помогая гарнизону отстаивать крѣпость и потому должна, сохраняя себя, не искать боя. Адм. Витгефтъ согласился съ большинствомъ и смертный приговоръ эскадры былъ этимъ подписанъ. Духъ отъ нея отлетѣлъ и она признала себя только придаткомъ крѣпости, а не самостоятельной величиной, способной дать намъ конечный успѣхъ. Другими словами на этомъ военномъ совѣтѣ рѣшился вопросъ принципіальной важности: является ли приморская крѣпость базой, опорой флота, или обратно, послѣдній существуетъ для крѣпости и для помощи ей долженъ даже кончать медленнымъ самоубійствомъ, отдавая ей свои соки? Морскіе начальники высказались за послѣднее; да и не они одни, а и въ арміи и во всей Россіи также думало большинство.

Примѣръ Севастополя стоялъ у всѣхъ въ памяти и толковался ложно. Судьба Артура загипнотизиро-

вала многихъ и заслонила самую главную цѣль: полный выигрышъ войны и окончательное сломленіе воли противника. Подобный же конецъ могъ быть слѣдствіемъ только побѣды на морѣ, одновременно обезчивавшей русскую территорію и грозившей существованію Японіи; между тѣмъ, какъ побѣда на сушѣ, при сохраненіи противникомъ господства на морѣ, являлась только оттѣсненіемъ его, пассивнымъ успѣхомъ, — полупобѣдой. Пишущій эти строки, какъ современникъ японской войны, хорошо помнитъ тогдашнія настроенія въ Россіи, гдѣ мало кто отдавалъ себѣ отчетъ въ необходимости сдѣлать все, дабы добиться рѣшительной морской побѣды, — центръ тяжести лежалъ, казалось, въ сухопутныхъ операціяхъ. Неудивительно, что и сами моряки послѣ смерти адм. Макарова морально сложили оружіе. Между тѣмъ, бой 10-го августа въ Печилійскомъ заливѣ, гдѣ даже ослабленная отдачей значительной части своей артиллеріи крѣпости, наша эскадра находилась одно время близко къ побѣдѣ, показала всю нравственную упругость тихоокеанскаго русскаго флота и боевую подготовку отдѣльныхъ его кораблей и насколько велики были его шансы на успѣхъ при другомъ вожденіи. Но, увы, на морѣ, какъ впрочемъ и на сушѣ, у насъ оказалось, что чѣмъ больше часть, тѣмъ подготовка ея, въ рамкѣ ея тактическихъ возможностей ниже.

Въ итогѣ, поставленную себѣ задачу авторъ выполнилъ блестяще и вполнѣ обосновалъ два главныхъ своихъ вывода: 1) Русско-Японская воййа на морѣ явилась прообразомъ Великой: за исключеніемъ авіаціи, въ бою принимали участіе тѣ-же основные элементы флотовъ и анализъ операцій показываетъ, что законы морского боя, подготовка къ нему и вообще сущность его не претерпѣли измѣненій. Тезисъ этотъ вѣренъ и для нравственныхъ силъ: вспомнимъ, что въ Великую войну германскій флотъ постояннымъ уклоненіемъ отъ боя убилъ душу свою и подготовилъ почву къ своему разложенію.

2) Моральный элементъ — все. Русскій флотъ потерпѣлъ пораженіе не столько вслѣдствіе матеріальнаго превосходства противника, сколько моральнаго. Изъ этого, однако, не вытекаетъ, чтобы слѣдовало пренебрегать матеріальной силой — далеко нѣтъ, а только необходимо гармонично сочетать оба эти слагаемыя. Тотъ-же, кто заботится только о численномъ преобладаніи кораблями и пушками, заранѣе обрекаетъ себя на пораженіе.

Моряки найдутъ въ трудѣ С. К. Терещенко кладезь научно обработаннаго историческаго матеріала и отвѣты на многіе спеціальные вопросы; для не моряковъ-же онъ, помимо вызываемаго чтеніемъ его общаго интереса, онъ цѣненъ тѣмъ, что содѣйствуетъ укрѣпленію связи между арміей и флотомъ путемъ обрисовки общихъ для обоихъ явленій, особенно въ моральномъ отношеніи. Съ какой бы точки зрѣнія мы не разсматривали -бы трудъ С. К. Терещенко, мы не можемъ не признать его крайне цѣннымъ и отъ души желаемъ ему полнаго успѣха, а автору продолженія своихъ интересныхъ историческихъ работъ.

А. Н. Виноградскій.

К. Поповъ. «ХРАМЪ СЛАВЫ». Часть вторая. Изданіе «Возрожденія». Парижъ 245 стр. Цѣна 25 фр.

Вышла 2-я часть «Храма Славы» К. Попова. Въ этой прекрасно изданной книгѣ, на 243 страницахъ авторъ разсказываетъ исторію Лейбъ - Эриванскаго гренадерскаго полка въ царствованіе императоровъ Николая I. Александра II, Александра III, Николая II и во время гражданской войны. Передъ читателемъ развертывается длинный свитокъ боевъ, тяжелыхъ, кровопролитныхъ штурмовъ неприступныхъ горныхъ крѣпостей и неувядающей доблести Эриванскихъ гренадеръ. Большую и самую значительную часть книги занимаютъ войны съ турками на Кавказѣ, подавленіе мюридизма, плѣненіе Шамиля.

Самый слогъ автора при описаніи подвиговъ полка въ этотъ совсѣмъ особый періодъ русской военной исторіи, гдѣ схватки вплотную, бой ручнымъ оружіемъ, личная доблесть офицера и солдата рѣшали бои и сраженія, гдѣ батальоны, то шли твердымъ, сомкнутымъ, то развернутымъ строемъ, съ распущенными знаменами, съ хорами музыки, съ батальонными командирами на коняхъ, когда раздавались команды — «сомкнись» и «бей атаку» — и вдругъ

Шт.-капитанъ К. С. Поповъ.

Авторъ книгъ: «Записки Кавказскаго Гренадера», «Г.г. Офицеры» и «Храмъ Славы».

рѣзко, все ускоряя бой били барабаны и играли горны — «атаку»:

— «Колонна храбрая впередъ,
Равненіе направо,
Кто первый на стѣну взойдетъ
Тому и честь и слава!..

все скорѣе и скорѣе становился шагъ, чаще дышали груди, шли почти бѣгомъ — и ура! И трескъ проламываемыхъ череповъ и стоны и крики и рѣдкіе выстрѣлы... То ползли по горнымъ кручамъ, подсаживали другъ друга, карабкались по деревяннымъ стремянкамъ и лѣзли по канатамъ на отвѣсныя крѣпостныя стѣны — самый слогъ автора при описаніи этого становится особымъ, торжественнымъ, звенящимъ, какъ старая реляція «Николаевскихъ» временъ. И это такъ понятно. Смерть, подвигъ и побѣда шли неизмѣнно рядомъ. Авторъ выписывалъ сцены боевъ изъ старой исторіи, а та брала изъ замѣтокъ, воспоминаній, описаній, дневниковъ и реляцій того времени, когда красота «штиля» должна была отвѣчать красотѣ подвига.

... «Солдаты съ криками «ура» приносили ко мнѣ знамена, радовались, метались впередъ, видя передъ собою городъ и мнѣ было почти невозможно собрать ихъ въ строй. Они заглушали и голосъ мой, и начальниковъ своихъ и барабанный бой, встрѣчая меня съ радостными восклицаніями»... — это изъ описанія сраженія 9 августа 1828 г. подъ Ахалцыхомъ.

... «Карабинеры и гренадеры съ нетерпѣніемъ ожидали приказанія идти въ штыки. Я велѣлъ только перекреститься карабинерамъ и напомнилъ, что болѣе, чѣмъ **двухсотлѣтнее существованіе полка, котораго Шефомъ сынъ возлюбленнаго Монарха, записано кровью ихъ однополчанъ въ исторіи побѣдоносной Русской арміи, и что на этихъ турецкихъ батареяхъ указаны Георгіевскія знамена для полка».**

«Коротокъ мигъ сердечной молитвы передъ битвой. Раздалось единодушное ура! Громъ непріятельскихъ орудій и свистъ картечи заглушили это молодецкое восклицаніе».

«Офицерамъ приказано идти неуклонно на флангахъ, чтобы батальоны шли впередъ, какъ скованные. Людямъ приказано подъ выстрѣлами твердить одно слово: «иди... иди...»

«Наконецъ ударили барабаны. «Стройное движеніе баталіоновъ», далѣе сказано въ рапортѣ, «идущихъ съ развернутыми знаменами, барабаннымъ боемъ, ружьемъ вольно, молча, произвело замѣтное волненіе въ непріятельской пѣхотѣ... Но картечь и пули косили нашихъ храбрецовъ»... — Это описаніе атаки большой батареи въ сраженіи подъ Башъ-Кадыкляромъ 19 ноября 1853 года.

... «Начался молебенъ. Эриванцы, приближаясь къ аналою, жертвовали деньги и ставили свѣчи къ образу. Многіе изъ нихъ, положивъ три земныхъ поклона передъ аналоемъ, поворачивались на сѣверъ, и клали еще три поклона, переносясь мысленно съ покорностью волѣ Божіей къ родному очгу. Иные брали горсть земли въ карманъ, чтобы эта своя земля покрыла ихъ въ безвременной могилѣ на непріятельской землѣ, если придется пасть въ бою, или

ПОЛКОВОЕ ЗНАМЯ 1916 Г.

Знаменщикъ, подпрапорщикъ Уваровъ. Кавалеръ 4-хъ степеней Георгіевскаго креста и медали и англійской военной медали за военныя отличія.

(Клише изъ книги К. С. Попова «Храмъ Славы).

быть подкошеннымъ неумолимой смертью отъ болѣзни»... — такъ выступили на войну 1877-78 годовъ Лейбъ-Эриванцы...

Эта бодрость, могучая вѣра, красота жертвеннаго служенія Родинѣ никогда и негдѣ не покидала Эриванцевъ. И даже въ суровую, безграничную послѣднюю великую войну, въ короткихъ, умышленно короткихъ реляціяхъ и рапортахъ, мы читаемъ о томъ же безсмертномъ духѣ полка.

«Минуты казались вѣчностью, пока не получилась, наконецъ, депеша: Эриванцы отбили всѣ атаки!..» (25 сент. 1914 года).

16 октября 1914 года подъ Сувалками, капитанъ Колчинъ... «бѣгомъ повелъ роту и, ворвавшись въ лѣсъ, атаковалъ значительно превосходившаго въ силахъ противника, обстрѣлялъ его, а затѣмъ бросился въ штыки, при чемъ самъ былъ раненъ, но остался въ строю»...

Такими оцѣнками подвиговъ Лейбъ-Эриванцевъ полны наградныя представленія.

Не умеръ духъ Эриванцевъ и въ эмиграціи, ко-

гда и самаго плока, казалось, не стало. Разсѣянные по бѣлу свѣту, точно сдунутые вѣтромъ сѣмена одуванчика — они стали искать другъ друга и къ 1924-му году связь между всѣми живыми эриванцами была возстановлена. 12 іюля 1924 года дамы полка благословляютъ объединеніе полка иконою Св. Георгія Побѣдоносца. 10 ноября 1928 г. собраніе офицеровъ полка издаетъ «Нашъ законъ», въ пятомъ пунктѣ его мы читаемъ: —

«Званіе Эриванца обязываетъ, и въ особенности въ исключительно трудныхъ условіяхъ современной жизни, сохранить вѣрность традиціямъ полка и передать ихъ нашимъ потомкамъ такими-же, какими мы пріяли ихъ отъ нашихъ предковъ»...

Святыя слова!

Книга Попова «Храмъ славы» поможетъ Лейбъ-Эриванцамъ претворить ихъ и въ дѣло. Она разскажетъ великое славное прошлое полка тѣмъ, кто его не знаетъ.

Книга Попова « Храмъ славы » нужна не однимъ Лейбъ-Эриванцамъ. Она является прекраснымъ дополненіемъ, какъ бы хрестоматіей, иллюстраціей боевой жизни пѣхоты къ только что вышедшей, такъ долго ожидаемой и такъ нужной книгѣ А. А. Зайцова — «Руководство для унтеръ-офицеровъ».

Вотъ тутъ-то и приходится поставить самый маленькій упрекъ К. С. Попову въ оцѣнкѣ его «Храма Славы». Онъ писалъ для Л.-Эриванцевъ. А ему надо было писать для всѣхъ. Онъ перечислилъ и описалъ всѣ дѣла Лейбъ-Эриванскаго полка и далъ свѣдѣнія о всѣхъ его наградахъ, рескриптахъ и Высочайшихъ письмахъ. И у него не хватило мѣста, чтобы отъ себя разсказать нашей молодежи въ изгнаніи, что такое война на Кавказѣ, ярче охарактеризовать мюридизмъ и личность Шамиля и больше остановиться на большомъ и крупномъ, откинувъ мелочи. Да, авторъ «Воспоминаній Кавказскаго Гренадера» могъ бы шире описать и послѣднюю войну. А какія возможности для иллюстрацій своихъ описаній! — Гр. Л. Н. Толстой: — «Рубка лѣса», «Набѣгъ», «Хаджи-Муратъ»! Потто, Абаза и, наконецъ, Лермонтовъ! Прекрасная книга Попова отъ маленькихъ выдержекъ изъ этихъ пѣвцовъ Кавказа и войнъ на Кавказѣ выиграла бы!

Но тогда пришлось бы опустить много сухого матерьяла, столь цѣннаго Эриванцамъ!

Необъятная тема — описать Храмъ Русской Славы!

И, какъ въ старыхъ куплетахъ говорится: —

«И необъятнаго не можетъ —
Никто рѣшительно объять» —

такъ не смогъ этого сдѣлать и Поповъ. Лейбъ-Эриванцы выиграли, узнавъ такъ много о своемъ полкѣ, — сторонній читатель кое гдѣ перелистнетъ одну, другую страницу — и скажетъ: — «меня не касается».

Это не въ укоръ автору. — Невозможное — невозможно. Его книги — описаніе полка, за которымъ надо гнаться, догнать и, если можешь, перегнать, — какъ тому училъ Суворовъ.

Нужная книга... Ко времени!

П. Красновъ.

В. А. Ларіоновъ. — БОЕВАЯ ВЫЛАЗКА ВЪ С. С. С. Р. (записки организатора взрыва Ленинградскаго Центральнаго Партклуба въ іюнѣ 1927 г.). Изд. «Борьба за Россію» 1931. Парижъ.

Авторъ - марковецъ-артиллеристъ, офицеръ, первопоходникъ. О взрывѣ партклуба въ свое время много писали въ эмигрантскихъ и иностранныхъ газетахъ и сами большевики въ спеціально выпущенной ими книгѣ «Бѣлый терроръ». Поэтому, представляетъ особый интересъ прочесть правдивую повѣсть героевъ, совершившихъ эту боевую вылазку въ СССР., самого организатора ея В. А. Ларіонова и двухъ его молодыхъ сподвижниковъ, которыхъ, кажется, сейчасъ уже нѣтъ въ живыхъ. Я приведу часть предисловія автора полностью:

«Задача автора скромна: познакомить читателя съ настроеніями, переживаніями и ощущеніями боевой работы тамъ, на театрѣ боевыхъ дѣйствій.

Впрочемъ, страстно хочется этой книгой достичь еще одного: заразить жаждой борьбы съ поработителями нашей Родины нашу русскую молодежь и тамъ, въ Россіи, если проникнетъ туда моя книга, и здѣсь, за рубежомъ. Быть можетъ, мои записи — хотя бы между строкъ — дадутъ готовымъ на подвигъ и жертву нѣсколько полезныхъ совѣтовъ, выводовъ и примѣровъ.

«Отвѣтный терроръ противъ компартіи!» — вотъ лозунгъ, наиболѣе дѣйствительный въ борьбѣ съ палачами. Въ ночныхъ кошмарахъ имъ, убійцамъ, ворамъ, садистамъ и растлителямъ духа народнаго, чудится грядущее возмездіе. Хулители имени Бога на землѣ чуютъ, что часъ расплаты не можетъ не прійти. Только дѣйствіе — твердое, прямое, бьющее прямо въ цѣль — способно положить конецъ безчинствующей власти маніаковъ. И только жертва чистая и святая возстановитъ честь опозоренной и безмѣрно поруганной Родины.

Русская молодежь, повинуясь зову долга, умѣла беззавѣтно умирать на поляхъ сраженій и съ улыбкой становиться къ стѣнкѣ подъ дула чекистскихъ ружей. Кому, какъ не этой молодежи, долженъ быть понятенъ и близокъ тернистый путь Канегиссера, Коверды и Конради, путь Маріи Захарченко, Радковича и Петерса, смерть Соловьева и Шарина въ лѣсахъ Онѣги, скорбный путь Болмасова и Сольскаго...

На дняхъ въ изданіи Военно-Морского Союза выходитъ новая книга:

Капитанъ 1 ранга **В. В. Бергъ.**

„Послѣдніе Гардемарины“

(Морской Корпусъ — трилогія)

Со многими фотографіями на мѣловой бумагѣ.

Цѣна 25 фр.

Въ виду ограниченнаго количества экземпляровъ, рекомендуется предварительная запись черезъ редакцію «Часового» или главный складъ изданія — к. м. **Е. Сіяльской** — 2, rue Pierre-le-Grand, Paris 8

И нѣтъ иныхъ путей для тѣхъ, кто признаетъ нашъ общій страшный долгъ крови, залившей родную землю въ безчисленныхъ подвалахъ... И нѣтъ иного дѣйствія, кромѣ боя, хотя бы для этого пришлось биться одному противъ всѣхъ...»

Лучше очертить сущность и необходимость дѣйственнаго **боя** (чего большевики боятся больше всего на свѣтѣ), чѣмъ сдѣлано это Ларіоновымъ въ приведенныхъ выше строкахъ, нельзя. И его **совѣтъ и призывъ къ жертвѣ** — имѣетъ за собой моральное основаніе — совѣтуетъ и призываетъ боецъ, который самъ проникъ въ станъ враговъ и окруженный ими, оторванный отъ друзей и единомышленниковъ, какъ Давидъ вступилъ съ Голіафомъ въ бой. Страшенъ ли большевикамъ бѣлый терроръ и нуженъ ли онъ для освобожденія Россіи? На это даетъ отвѣтъ самымъ своимъ содержаніемъ захватывающе интересная и прекрасно литературно написанная книжка Ларіонова. Книжка эта читается запоемъ и разъ перейдя съ героями ея заповѣдную черту, вы уже не можете оторваться отъ повѣсти до конца, когда совершивъ намѣченное, трое героевъ благополучно перешли снова границу величайшей и ужаснѣйшей тюрьмы въ мірѣ и очутились въ свободной странѣ.

Книжка Ларіонова наглядно доказываетъ, какъ, въ сущности, при твердомъ и безповоротномъ рѣшеніи или побѣдить или принести себя въ жертву — легко проникнуть въ самые жизненные центры врага.

Само собой, что за 4 года, что прошли съ момента этой боевой вылазки, большевики приняли еще новый рядъ мѣръ противодѣйствія и, что главное, — особо широко раскинули сѣти шпіонства и доносительства по всей странѣ. Проводникъ Ларіонова и его спутниковъ не выдалъ, хотя и не внушалъ имъ особаго довѣрія. Сейчасъ границы охраняются тщательнѣе и все таки выводъ изъ книги Ларіонова тотъ, что осуществленіе террора возможно и именно при условіи дѣйствія отдѣльными изолированными другъ отъ друга отрядами, а не обширными организаціями, проникновеніе куда предателямъ и шпіонамъ значительно облегчено. Боевыя вылазки — дѣло трудное и подъ стать только людямъ сильнымъ съ крѣпкими нервами и неугасимой вѣрой въ свое дѣло. Слѣдуетъ отъ всей души привѣтствовать «Борьбу за Россію» за изданіе этой брошюры и горячо рекомендовать ее тѣмъ, кто жаждетъ борьбы до конца и готовъ на жертвенный подвигъ.

Е. Тарусскій.

П. Н. КРАСНОВЪ — «ВЫПАШЬ» — Романъ. Из-во Е. Сіяльской, Парижъ.

Выпашь — это усталое поле, неспособное родить. Выпашью представляется автору Россія къ моменту революціи, необъятная, нѣкогда такое великая и безпредѣльная отъ края до края своихъ восточныхъ и западныхъ, сѣверныхъ и южныхъ границъ. Выпашь — это усталыя души лучшихъ русскихъ людей, отдавшихъ всю свою любовь, всѣ свои силы Родинѣ, готовыхъ всегда пожертвовать своей жизнью и въ ужасѣ останавливающихся передъ сознаніемъ, что вся Россія — выпашь, что жертвы ихъ безполезны и никому не нужны.

«Выпашь» — продолженіе «Largo». Читатель съ удовольствіемъ встрѣчается вновь со своими старыми героями, которыхъ онъ успѣлъ полюбить въ предыдущемъ романѣ. Въ «Выпашѣ» — конецъ милой, несчастной русской женщины Валентины Петровны (описаніе смерти которой сдѣланы съ высокимъ художественнымъ мастерствомъ). Въ «Выпашѣ» страдный путь любимаго героя автора — ротмистра Петрика — настоящаго русскаго офицера, вынесшаго на своихъ плечахъ весь безсмысленный ужасъ и позоръ русской революціи. Фигура Петрика въ «Выпашѣ» получила полную свою художественную законченность и безъ сомнѣнія войдетъ навсегда въ галлерею русскихъ литературныхъ типовъ. Обычныя достоинства красновскаго письма — увлекательность, живопись, художественность описательной части, нарастаніе дѣйствія — налицо и въ новомъ романѣ. Отсутствуютъ такъ вредившія художественной цѣльности предыдущаго романа — фельетонныя главы. Дана новая многочисленная галлерея офицерскихъ и солдатскихъ типовъ. Нѣкоторыя мѣста романа производятъ незгладимое, незабываемое впечатлѣніе. Успѣхъ этой новой книги любимаго писателя Зарубежной Россіи, конечно, обезпеченъ.

Е. Т.

СЛУЖБА СВЯЗИ ЛИВЕНЦЕВЪ И СѢВЕРО-ЗАПАДНИКОВЪ. — Изд. объединенія ливенцевъ въ Данцигѣ, № 4, апрѣль 1931 г. Цѣна 5 фр. фр. Выписывать можно черезъ «Часовой».

Душа объединенія и основатель этого изданія св. кн. Ливенъ помѣстилъ въ этомъ № крайне интересную статью «Политическое Обозрѣніе». Какъ обычно, въ прекрасно изданной книжкѣ большого формата рядъ статей и воспоминаній ливенцевъ и сѣверозападниковъ и среди авторовъ мелькаютъ уже знакомыя намъ имена М. А. Калистратова, Е. Васильева, К. Пушкарева, Митрича, С. Лебедева, П. А. Каминскаго, С. Заботкина и др. Очень любопытны рѣдкія фотогрфіи красноармейскихъ типовъ 1919 года. Имѣется особый отдѣлъ для молодежи. Помѣщено полностью извѣстное «Воззваніе къ Русскимъ людямъ Зарубежья» о борьбѣ съ совѣтскими товарами. Въ концѣ выпуска письмомъ въ редакцію св. кн. Ливенъ даетъ горячую от-

„ВЫПАШЬ“
новый романъ П. Н. КРАСНОВА
Изданіе Е. Сіяльской. Цѣна 52 фр.
безъ пересылки.

повѣдь нѣкоему «участнику борьбы за независимость Латвіи», помѣстившему въ латышской, рижской газетѣ «Педея Бриды» статью «Русскіе монархисты въ Латвіи». Въ статьѣ этой между прочимъ говорится: «Люди ливенской группы въ Латвіи поддерживаютъ также связь съ парижскими кругами монархистовъ и ихъ (? Е. Т.) журналомъ «Часовой», задача котораго: «сохранить традиціи царской арміи и идеи ея предводителей. Въ журналѣ печатаются распоряженія монархической организаціи ген. Миллера и спеціальные номера посвящены: «Высшему предводителю русской арміи Императору Николаю II»... Князь Ливенъ и самъ считается сотрудникомъ журнала».

Среди другихъ своихъ спокойныхъ, вѣскихъ и достойныхъ его по тону и содержанію, возраженій, св. князь Ливенъ пишетъ: — «Если я поддерживаю единеніе Ливенцевъ въ разсѣяніи сущихъ, если, что мнѣ ставится въ укоръ, я стою близко къ журналу «Часовой», если я выступаю нерѣдко въ печати, то объясняется это все исходной точкой моей психологіи. Я не скрываю, что считаю III Интернаціоналъ величайшей угрозой «капиталистическому» міру.

... Къ единенію противъ этой опасности я и призываю какъ русскихъ, такъ и латышей, какъ ливенцевъ, такъ и сѣверозападниковъ, — какъ христіанъ, такъ и евреевъ, всѣхъ непріемлющихъ большевизмъ. Борьба идейная», — пишетъ далѣе кн. Ливенъ.

Съ своей стороны «Часовой» можетъ только подивиться затхлому шовинизму и преступной близорукости «Участника борьбы». Неужели послѣ 13 лѣтъ большевизма — онъ и ему подобные еще не осознали и не поняли, что не «спеціальные номера «Часового», посвященные Царственному Мученику и не распоряженія ген. Миллера несутъ и принесутъ въ концѣ концовъ гибель молодой Латвійской республикѣ, а ея страшный красный сосѣдъ, который рано или поздно, многомилліонными разнузданными толпами обрушится на лимитрофы. Отъ сосѣдства же Великой Правовой и Могучей Россіи — маленькая, свободная Латвія только бы выиграла и политически и экономически.

Смѣемъ во всякомъ случаѣ завѣрить «Участника борьбы», что «Часовой» на независимость Латвіи не покушается...

Евгеній Тарусскій.

НОВАЯ КНИГА
Старшій лейтенантъ А. ЗЕРНИНЪ
«БАЛТІЙЦЫ»
(МОРСКІЕ РАЗСКАЗЫ)
Изданіе Военно-Морского Союза
Цѣна 18 фр. фр.
Главн. складъ изданія — к. м. Е. Сіяльской
2, rue Pierre-Le-Grand, Paris (8e)

Сергѣй Гребенщиковъ
„РОДИНА"
(Стихотворенія) Цѣна 5 фр.
Выписывать со склада «Часового».

ХРОНИКА

ЮБИЛЕЙ ПРЕДСѢДАТЕЛЯ ЗАРУБЕЖНАГО СОЮЗА РУССКИХЪ ВОЕННЫХЪ ИНВАЛИДОВЪ, ГЕНЕРАЛА ОТЪ КАВАЛЕРІИ Н. Н. БАРАТОВА.

25 мая исполнилось десять лѣтъ, какъ генералъ Н. Н. Баратовъ положилъ начало дѣлу организаціи союза русскихъ в. инвалидовъ въ зарубежьѣ. Его безпримѣрная энергія, административныя способности, такъ и доброе, отзывчивое сердце, способствовали начатому имъ святому дѣлу помощи военнымъ инвалидамъ, беззавѣтно проливавшимъ свою кровь за честь и достоинство Россіи. И по его почину въ Союзѣ объединились свыше 6.500 человѣкъ. Начавъ дѣло буквально безъ гроша — онъ достигъ того, что въ истекшемъ, тяжеломъ для инвалидовъ бюджетномъ году, при міровомъ экономическомъ и финансовомъ кризисѣ — по счетамъ Союза прошло по Главному Управленію свыше одного милліона фр.

РУССКІЕ ИНВАЛИДЫ ВЪ ВИЛЬНО.

На дняхъ въ Вильнѣ (Польша) по иниціативѣ Правленія Союза Русскихъ Военныхъ Инвалидовъ-эмигрантовъ состоялся концертъ-вечеръ въ пользу Союза. Была составлена интересная и разнообразная программа концерта. Наибольшимъ успѣхомъ у публики пользовались: извѣстная въ Польшѣ балерина Савина-Дольская и декламаторъ, членъ Союза, заслуженный генералъ русской арміи, Георгіевскій Кавалеръ Е. А. Гроте-де-Буко, прочитавшій стихотвореніе Е. Тарусскаго «Шофферъ». Когда раздались слова: «подъ знаменами старыхъ россійскихъ полковъ», у многихъ изъ присутствовавшихъ были слезы на глазахъ. Вечеръ прошелъ съ большимъ матеріальнымъ успѣхомъ и далъ возможность союзу пріобрѣсти протезы для нуждающихся въ нихъ инвалидовъ.

Н. С.

КОНЦЕРТЪ Н. Р. ВИРЕНЪ-РЕЙМАНЪ.

16 мая, въ г. Загребѣ, въ Русскомъ Офицерскомъ Собраніи оперной артисткой б. Московскаго театра Зимина и Народнаго Дома въ Петроградѣ — Надеждой Робертовной Виренъ-Рейманъ, дочерью извѣстнаго русскаго адмирала Вирена, былъ данъ концертъ. Залъ Офицерскаго Собранія былъ заполненъ исключительно русскими, тепло встрѣтившими талантливую артистку. Прекрасное исполненіе Н. Р. Виренъ-Рейманъ русскихъ романсовъ вызывало дружные аплодисменты всего зала. Во время исполненія романсовъ, отъ имени Комитета по сбору средствъ въ Фондъ Спасенія Россіи и отъ имени дружной семьи морскихъ офицеровъ, почитателей и бывшихъ подчиненныхъ Адмирала Вирена, во главѣ съ Адмираломъ Ф. А. Вяткинымъ были поднесены Надеждѣ Робертовнѣ прекрасные букеты живыхъ цвѣтовъ. Весь чистый сборъ пожертвованъ дочерью адмирала Вирена въ Фондъ Спасенія Россіи.

ПРАЗДНИКЪ КАННСКОЙ ОБЩЕ-КАЗАЧЕЙ СТАНИЦЫ.

Образованная въ концѣ февраля сего года Канская Ощщеказачья Станица, 8-го мая прздновала свой первый станичный праздникъ.

Выдался на рѣдкость солнечный, весенній день...

По заранѣе выработанной атаманомъ станицы и утвержденной сборомъ программѣ, казаки, получившіе въ этотъ день освобожденіе отъ работъ, прибыли на сборный пунктъ въ Бокка. Значительный процентъ собравшихся былъ въ формахъ своихъ войскъ. Алѣли и краснѣли лампасы донцовъ и уральцевъ, красиво выдѣлялись черкески кавказкихъ войскъ...

Со сборнаго пункта на автобусахъ казаки съ своимъ атаманомъ, полковникомъ Семилѣтовымъ во главѣ, направились въ г. Каннъ для возложенія вѣнковъ на гробницу Верховнаго Главнокомандующаго Великаго Князя Николая Николаевича и къ памятнику французскихъ воиновъ, павшихъ въ Великую Войну. По пути, сначала, казаки остановились у зданія мэріи, близъ которой расположенъ прекраснѣйшій памятникъ французскимъ воинамъ. Въ этотъ день представительствовалъ въ мэріи помощникъ мэра г. Бріонъ, онъ же мэръ предмѣстія Бокки, гдѣ уже 6 лѣтъ живетъ главная масса каннскаго казачества. По приказанію г. Бріонъ казаки были введены въ роскошный залъ торжественныхъ засѣданій. Здѣсь г. Бріонъ, обратившись къ выстроившимся казакамъ, сказалъ, что радъ привѣтствовать депутацію казаковъ, которые въ день своего станичнаго праздника вспомнили о своихъ соратникахъ французахъ, убитыхъ въ Великую Войну и рѣшили возложить цвѣты къ ихъ памятнику. Затѣмъ, къ стоявшему впереди атаману станицы изъ строя вышло два ассистента, кубанецъ и донецъ (въ формахъ). Казаки замерли на своихъ мѣстахъ, послѣ чего по порученію станичнаго общества полковникъ Моргуновъ преподнесъ атаману насѣку со словами: «Атаманъ, прими символъ твоей власти и правь станицей твердо, придерживаясь казачьяго обычая». Многочисленные французы, присутствующіе при этой церемоніи очень заинтересовались

У русской церкви въ Каннъ. Атаманъ полк. Семилѣтовъ въ штатскомъ съ насѣкой, вѣнокъ держатъ полк. Моргуновъ и в. с. Лащеновъ.

«Минута Молчанія».

насѣкой и мэръ г. Бріонъ, указывая на свой трехцвѣтный шарфъ, объяснилъ, что насѣка у казаковъ тотъ же символъ власти, что и шарфъ у мэра.

Изъ мэріи депутація къ памятнику вышла въ такомъ порядкѣ; мэръ, за нимъ атаманъ съ насѣкой, за ними полковникъ Моргуновъ и есаулъ Смуровъ несли вѣнокъ. У вѣнка національная, русская лента съ надписью «Union des Cosaque — Section de Cannes».

За вѣнкомъ строй казаковъ подъ командой полковника Полякова.

О часѣ возложенія вѣнка было извѣщено во французскихъ газетахъ заранѣе и вокругъ памятника и по дорогѣ къ нему отъ мэріи стояла толпа, какъ русскихъ, такъ и французовъ. Щелкали фотографы своими аппаратами... Передъ памятникомъ казаки выстроились въ двушереножномъ развернутомъ строѣ и атаманъ возложилъ вѣнокъ... Послѣ чего мэръ провозгласилъ минуту молчанія...

Казаки стали «смирно».

По окончаніи церемоніи возложенія вѣнка, мэръ вновь пригласилъ казаковъ въ зданіе мэріи, благодарилъ еще разъ за вниманіе къ павшимъ французамъ-сортникамъ.

Въ красиво построенной отвѣтной рѣчи, на прекрасномъ французскомъ языкѣ атаманъ станицы, полковникъ Семилѣтовъ благодарилъ въ лицѣ мэра французское населеніе Каннъ и Бокка за постоянное къ казакамъ вниманіе и участіе.

Изъ мэріи казаки направились къ русской церкви для возложенія вѣнка на гробницу своего Верховнаго Главнокомандующаго Великаго Князя Николая Николаевича. Впереди идущихъ рядами казаковъ станицы вѣнокъ несли полковникъ Поляковъ и войсковой старшина Лащеновъ. Въ уютной нижней церкви, гдѣ расположена историческая гробница Великаго Князя въ торжественномъ и молитвенномъ молчаніи стояли казаки...

Атаманъ возложилъ вѣнокъ съ русской національной лентой, послѣ чего вся многочисленная депутація расписалась въ особой книгѣ, хранящейся здѣсь же близъ гробницы. Къ вечеру того же дня, Великая Княгиня Анастасія Николаевна прислала Атаману станицы слѣдующую почто-телеграмму:

«Сердечно привѣтствую станичниковъ Каннской станицы со станичнымъ праздникомъ.

Меня глубоко трогаетъ, что въ этотъ день вы почтили память вашего Верховнаго Главнокомандующаго возложеніемъ цвѣтовъ на Его гробницу.

Зная, какъ любилъ Великій Князь казачество, какъ высоко цѣнилъ заслуги казачьихъ войскъ и какое предвидѣлъ значеніе ихъ въ грядущемъ устройствѣ Россіи, я нахожу особое утѣшеніе въ сознаніи единодушія чувствъ, проявленныхъ Каннской Станицей, къ памяти моего дорогого Супруга. Анастасія».

Вечеромъ, 8 мая, въ Бокка, въ большомъ залѣ Скетинга подъ почетнымъ покровительствомъ мэра г. Бріонъ, состоялся большой концертъ-балъ. На сборъ станицы, предшествующемъ балу, было постановлено въ благодарность за доброе отношеніе французскаго населенія къ казакамъ 25% чистаго дохода съ бала отчислить въ пользу французскаго дѣтскаго пріюта.

Вечеръ удался на славу....

Пѣлъ хоръ Атаманскаго полка, пѣла артистка Тараканова, пѣли станичники. Танцевали г. г. Лащеновъ, Мистуловъ, Кирилловъ, Яловенко, Минеевъ, Каламбай, Тюморѣзовъ и Захаровъ.

Вечеръ посѣтили многочисленные почетные гости среди которыхъ были: мэръ г. Бріонъ, предсѣдатель Франко-Русскаго комитета князь Гагаринъ, командиръ Атаманскаго полка генералъ Хрипуновъ, предсѣдатель Галлиполійскаго Общества полковникъ Тарасевичъ, представители всѣхъ русскихъ организацій и обществъ на Ривьерѣ, профессоръ Бобылевъ, инженеръ Рождественскій и многіе другіе.

Русская делегація, представлявшаяся 16 апрѣля 1931 года президенту французской республики г. Думергу.

Слѣва: ген.-лейт. Поповъ, к.адм. Ворожейкинъ, кап. Янушевскій, ст. лейт. бар. Роппъ, кап. 1-го ранга Гаршинъ.

По окончаніи концертъ-бала станичное общество съ станичнымъ атаманомъ и правленіемъ во главѣ, устроило традиціонную трапезу, во время которой Атаманъ поднялъ здравицы за войсковыхъ атамановъ и за строевыхъ нашихъ Вождей: генерала Миллера, генерала Абрамова, генерала Зборовскаго.

ШАНХАЙ.

НА СООБЩЕНІИ ГЕНЕРАЛА М. К. ДИТЕРИХСА.

Въ воскресенье 19 апрѣля въ 2 съ половиной часа дня въ помѣщеніи Клуба артистовъ, на Ятесъ родъ состоялось сообщеніе генералъ - лейтенанта М. К. Дитерихса для членовъ Обще-Воинскаго Союза и Фонда Спасенія Родины.

Въ обстоятельномъ докладѣ ген. М. К. Дитерихсъ коснулся вопроса о современномъ положеніи совѣтской промышленности, подробно остановился на цѣляхъ и задачахъ пятилѣтки и охарактеризовалъ ея значеніе, какъ для внутренней жизни страны, такъ и для внѣшняго, всемірнаго наступательнаго плана коммунизма.

По окончаніи пятилѣтки, коммунизмъ, надо ожидать, пойдетъ въ наступленіе и борьба съ нимъ въ значительной степени затруднится.

Каковы же пути этой борьбы, въ чемъ главная слабость врага?

Православная вѣра, религіозность, глубоко заложенная въ душѣ каждаго человѣка, есть тотъ камень, перешагнуть черезъ который не удается самимъ разрушителямъ русскаго государства.

Докладчикъ указалъ далѣе на способы активной борьбы съ совѣтской властью.

Въ этомъ имъ было намѣчено два основныхъ положенія. Полное объединеніе зарубежной національной Россіи и планомѣрная кампанія противъ совѣтскаго дампинга, путемъ отказа отъ покупки совѣтскихъ товаровъ и всемѣрной борьбы съ ихъ распространеніемъ.

Отъ насъ зависитъ, сказалъ ген. М. К. Дитерихсъ дать или не дать совѣтамъ милліоны, затрачиваемые ежегодно на пріобрѣтеніе продуктовъ совѣтскаго экспорта.

Останавливаясь на методахъ борьбы, докладчикъ во главу угла ставитъ необходимое объединеніе всѣхъ эмигрантскихъ организацій, указываетъ на необходимость членамъ О. В. С. на Востокѣ, составляющимъ подавляющій процентъ русской общественности, обратить свои силы и энергію на активную борьбу съ совѣтскимъ экспортомъ. Объединеніе на Востокѣ представляется ему осуществимымъ болѣе легко, чѣмъ въ Западной Европѣ.

Ген. М. К. Дитерихсъ зачитываетъ далѣе обращеніе, подписанное ген. Миллеромъ и 49 эмигрантскими организаціями русскихъ во Франціи, и обращаетъ вниманіе слушателей на тотъ фактъ, что подписи эти явное и несомнѣнное указаніе на реальное осуществленіе объединенія.

Н. И.

ЧЕСТВОВАНІЕ ВЪ ЮГОСЛАВІИ ПАМЯТИ АДМ. СЕНЯВИНА

17-го мая въ Бѣлградѣ послѣ панихиды въ русской церкви по адм. Димитріѣ Николаевичѣ Сенявинѣ и его соратникамъ въ русскомъ собраніи арміи и флота состоялось торжественное чествованіе памяти адм. Сенявина, организованное Военно-Морскимъ Союзомъ и Морскимъ Объединеніемъ въ Бѣлградѣ.

Залъ собранія былъ полонъ. Въ числѣ приглашенныхъ гостей были г. Штрандманъ, генералы Эккъ, Зегеловъ, Флугъ и др. На почетныхъ мѣстахъ сидѣли почетные гости — потомки черногорскаго вождя 1806-7 митрополита Петра I Негоша и б. предсѣдатели ихъ правительства и министры — ген. Митаръ Мартиновичъ, Іованъ Пламенацъ, Н. Хайдуковичъ, М. Міушковичъ, правнукъ митрополита Петра I — Андрія Б. Петровичъ — Негошъ и много другихъ видныхъ черногорцевъ въ національныхъ одеждахъ.

Отъ Югославянскаго флота вице-адм. Н. Станковичъ и капит. 1-го ранга Ю. Лютероти.

Въ президіумѣ подъ предсѣдательствомъ кап. 1-го ранга Хомотьяно находился такъ же внукъ великаго армирала Сергѣй Львовичъ Сенявинъ. На почетномъ мѣстѣ большой портретъ адм. Сенявина.

Собраніе открылось рѣчью предсѣдателя, напомнившаго великіе заслуги адмирала передъ Россіей и славянствомъ и пригласившаго провозгласить славу адм. Сенявину и его соратникамъ, подхваченную всѣми присутствующими. Затѣмъ членомъ В. М. Союза капит. 2-го ранга Карповымъ было доложено собранію о главныхъ подвигахъ и дѣлахъ великаго адмирала — помощи и защитѣ югославянъ въ Бока Которской, Рагузской республики Далмаціи противъ, стремившихся покорить ихъ, французовъ, Дарданелльскомъ и славнѣйшемъ Афонскомъ сраженіяхъ, покрывшихъ адм. Сенявина лаврами великаго русскаго и общеславянскаго флотоводца, о подвигахъ славянъ — его соратниковъ подъ водительствомъ ихъ славныхъ вождей — митрополита Петра I Негоша черногорскаго, воеводъ графовъ Ивелича и Войновича Бокезскихъ, о великомъ дипломатическомъ искусствѣ адмирала Сенявина и знаменитомъ Лиссабонскомъ договорѣ. Въ заключеніи докладчикъ твердо доказывалъ, что Сенявинъ въ Афонскомъ сраженіи не только сравнялся, но превзошелъ Нельсона подъ Трафальгаромъ и сталъ съ тѣхъ поръ міровымъ флотоводцемъ, составляющимъ гордость Россіи и славянъ, съ которыми онъ такъ тѣсно сроднился духомъ, помогая имъ въ 1806-7 г. Въ заключеніе, призвавъ русскихъ людей быть достойными ихъ предковъ — великановъ духа, предложилъ исполнять свой гражданскій долгъ передъ Родиной въ единеніи и жертвенности неослабныхъ.

Представитель черногорцевъ ген. Мартиновичъ говорилъ, что черногорцы счастливы вмѣстѣ съ русскими прославлять адм. Сенявина и его соратниковъ, что въ душѣ ихъ память о немъ неизгладима живетъ, что они всегда были преданы Россіи, любятъ ее и готовы помочь національной Россіи чѣмъ могутъ.

Затѣмъ была получена телеграмма отъ гор. Рисьно (Бока Которская) граждане котораго присоединялись къ намъ съ кличемъ: «Слава Сенявину и его соратникамъ», подписанная потомкомъ знаменитаго соратника адм. Сенявина — графа И. Келича — капитаномъ И. Келичемъ. На собраніи былъ предложенъ сборъ въ Фондъ Спасенія Россіи — подъ девизомъ «Сенявинъ — Россіи» и въ фондъ памятника русскимъ воинамъ за славянство животъ свой положившихъ въ 1806-7 г. Ихъ кладбище находится недалеко отъ гор. Герцегъ-Нови (Бока Кот.) въ запущенномъ видѣ, тогда какъ такое же французское французами, бывшими здѣсь, приведено въ порядокъ.

Такимъ образомъ скромное наше чествованіе обратилось не только въ русско-національное, но и въ русско-югославянское прославленіе великой славянской идеи и ея героевъ.

Мысль нашихъ моряковъ о памятникѣ по нашему мнѣнію слѣдуетъ всемѣрно поддержать всему Р. О. В. Союзу, такъ какъ тамъ покоятся останки суворовскихъ чудъ-богатырей 15-й пѣх. дивизіи и славной Сенявинской эскадры. У моряковъ мысль о созданіи общаго сухопутнаго и морского русскаго комитета по увѣковѣченію памяти русскихъ воиновъ за славянство животъ свой положившихъ и вѣроятно къ нему могли бы примкнуть и югославяне. Мысль эта правильная и мы всячески поддерживаемъ ее.

Русскіе Развѣдчики

(Состоящая подъ покровительствомъ Великаго Князя АЛЕКСАНДРА МИХАЙЛОВИЧА Національная Организація Русскихъ Развѣдчиковъ).

10 с. мая, въ г. Парижѣ, Комитетомъ «Дня Русской Культуры» былъ устроенъ праздникъ для русской молодежи, въ которомъ приняли участіе девять организацій и учебныхъ заведеній. Русскіе развѣдчики и орлята, находились на правомъ флангѣ всѣхъ организацій и дали по численности треть всѣхъ участвовавшихъ въ этомъ праздникѣ.

Всѣ выступленія развѣдчиковъ и орлятъ по своей серьезной подготовкѣ и тому впечатлѣнію, которое они произвели на присутствовавшихъ, явились еще разъ доказательствомъ энергичной и умѣлой работы Начальника Парижскаго Района Полковника Сулина, а также его надежныхъ помощниковъ инструкторовъ Павлова, Утѣшева и Раевскаго, и всѣхъ старшихъ развѣдчиковъ, развѣдчиковъ и орлятъ, достойно показавшихъ себя.

---

10 с. мая X отрядъ въ Марселѣ отпраздновалъ день Св. Георгія. Послѣ молебствія отряду принесли свои поздравленія представители русскихъ общественныхъ организацій.

Въ 15 часовъ начался дѣтскій праздникъ, на которомъ выступилъ весь отрядъ съ большой и разнообразной программой, русскіе танцы, декламація, пѣніе, живыя картины, сцены изъ жизни развѣдчиковъ и др. Вечеромъ для взрослыхъ были устроены танцы. Организовалъ праздникъ Начальникъ Южнаго Района подполковникъ Куликовъ.

Вышли первые выпуски журнала Центральнаго Раіона и журнала «Помни Россію» звена инструкторовъ. По содержанію и по внѣшности журналы производятъ самое выгодное впечатлѣніе. Для будущей исторіи Организаціи эти журналы, вмѣстѣ съ издающимся уже давно въ Харбинѣ журналомъ «Развѣдчикъ», явятся несомнѣнно цѣннымъ документомъ. Въ настоящее время роль этихъ журналовъ велика, какъ въ смыслѣ спайки отдѣльныхъ частей организаціи, такъ и въ отношеніи общности взглядовъ въ средѣ инструкторовъ и развѣдчиковъ.

Перекличка

ОБЩЕСТВО БЫВШИХЪ ЮНКЕРОВЪ НИКОЛАЕВСКАГО КАВАЛЕРІЙСКАГО УЧИЛИЩА ВЪ КОРОЛЕВСТВѢ ЮГОСЛАВІИ.

Въ день празднованія — 9-22 мая — 108 годовщины основанія родной школы, общество имѣло удовольствіе отъ очень многихъ лицъ и военныхъ организацій получить поздравленія.

Не имѣя возможности благодарить каждаго лично, прошу отъ лица всѣхъ членовъ общества принять самую искреннюю признательность за высказанное дорогимъ намъ всѣмъ большое вниманіе. — Бѣлградъ 10-23 мая 1931 г. Предсѣдатель Общества въ Королевствѣ Югославіи.

Генералъ-Лейтенантъ **Ю. Розаліонъ-Сошальскій.**

Годовое общее собраніе членовъ общества въ засѣданіи своемъ единогласно постановило: просить генерала Евгенія Карловича Миллера, — окончившаго вахмистромъ эскадрона юнкеровъ въ 1886 году Училище, затѣмъ съ 1910-12 г. бывшаго Начальникомъ Училища, нынѣ Предсѣдателя Русскаго Обще-Воинскаго Союза, — принять званіе Почетнаго Предсѣдателя Общества бывшихъ юнкеровъ Николаевскаго Кавалерійскаго Училища въ Королевствѣ Югославіи.

Въ отвѣтъ на докладъ объ этомъ постановленіи Общаго Собранія, Предсѣдателемъ общества получено слѣдующее письмо:

«Парижъ. 18 апрѣля 1931 года. Ваше Превосходительство, Глубокоуважаемый Юрій Петровичъ. Глубоко тронутъ лестнымъ поднесеніемъ мнѣ званія Почетнаго Предсѣдателя Общества бывшихъ юнкеровъ Николаевскаго Кавалерійскаго Училища въ Королевствѣ Югославія.

Связанный общими воспоминаніями съ родными мнѣ однокашниками о славной Школѣ, о проведенныхъ въ стѣнахъ ея годахъ, воскресающихъ въ памяти всегда съ особою теплотою чувства, неизгладимаго никакими послѣдующими жизненными впечатлѣніями и всегда наполняющаго сердце каждаго юнкера родного Училища, когда онъ переносится въ прошлое и невольно переживаетъ все то дорогое, хорошее и благородное, внѣдренное въ души наши военной колыбелью и нашей послѣдующей службой Русскимъ Царямъ и Родинѣ — нашей славной Школой, — я особенно цѣню высказанное мнѣ вниманіе Общимъ Собраніемъ бывшихъ юнкеровъ Николаевскаго Кавалерійскаго Училища и прошу Васъ передать мою сердечную благодарность дорогимъ однокашникамъ. Искренно уважающій Васъ Е. Миллеръ».

БАРЕЛЬЕФЪ.

Ген. Е. К. Миллеру.

«Вновь я посѣтилъ тотъ уголокъ земли
Гдѣ я провелъ отшельникомъ три года незамѣтныхъ»...

... Во снѣ моемъ, въ мечтахъ — безсмертнымъ бѣлымъ храмомъ
Застыла Родина... Давно ушедшихъ дней
Лазурныхъ и святыхъ я вижу неустанно
Прелестную чреду — и барельефовъ рядъ
Въ святилищѣ моемъ запечатлѣлъ былое.
Средь многихъ — есть одинъ священный барельефъ
Прекрасной юности. Къ нему я возвращаю
Свой взоръ въ часы тоски — и чудо! — прочь тоска
Бѣжитъ стремительно при видѣ изваянья —
Волшебнаго — и живъ мой барельефъ
И самъ я снова юнъ, и кровь въ усталыхъ жилахъ
Горячимъ бьетъ ключемъ — и вѣрой полонъ я!
.....
Возстанетъ Родина! Такъ мнѣ вѣщаетъ мраморъ
Изображенія!.. Возстанетъ мой штандартъ
Царемъ дарованный въ день Вешняго Николы
На берегахъ Невы, на Ново-Петергофскомъ —
Гдѣ чистыхъ рыцарей ковалася семья
Подъ Царскимъ молотомъ... Лихой Гвардейской Школой
Звалася кузница... Ея изображенье
Надъ свѣтлымъ алтаремъ хранитъ мой барельефъ!..

Евгеній Вадимовъ.

НИКОЛАЕВЦЫ-КАВАЛЕРИСТЫ ВЪ ПАРИЖѢ

24 мая т. г. б. воспитанники Николаевскаго Кавалерійскаго Училища, проживающіе въ Парижѣ, отмѣтили, исполнившійся 9-22 мая, Училищный Праздникъ — молебномъ съ провозглашеніемъ вѣчной памяти Державному основателю училища Императору Николаю I-му, Августѣйшимъ генералъ-инспекторамъ Военно-учебныхъ заведеній Великимъ Князьямъ Михаилу Павловичу и Константину Константиновичу и генералъ-инспекторамъ кавалеріи Вел. Кн. Николаю Николаевичу Старшему и Вел. Кн. Николаю Николаевичу Младшему, а также всѣмъ юнкерамъ Ник. Кав. Училища сложившимъ свои головы въ бояхъ за честь и славу Россіи и въ борьбѣ съ большевиками. Послѣ молебна дружной, многочисленной семьей собрались на завтракъ, на которомъ, присутствовали: Е. И. В. Герцогъ А. Г. Лейхтенбергскій, ген. Е. К. Миллеръ, ген. А. П. Богаевскій, ген. И. Е Эрдели, ген. Марковъ, ген. Сычовъ, П. В. Крупенскій, поручикъ Г. Г. Снѣжковъ (вып. 1875 г., участникъ боя подъ Толишемъ въ 1877 г.) ген. Лебедевъ, ген. Малышенко и др.

За завтракомъ б. юнкеръ Ник. Кав. Училища полк. Лисовскій, авторъ извѣстной повѣсти «Корнеты и Звѣри», прочелъ, встрѣченное дружнымъ одобреніемъ, стихотвореніе, посвященное имъ генералу Е. К. Миллеру.

75-ЛѢТНІЙ ЮБИЛЕЙ ПОЛКОВЪ ЛЕЙБЪ-ГВАРДІИ 1 СТРѢЛКОВАГО ЕГО ВЕЛИЧЕСТВА И 2 ЦАРСКОСЕЛЬСКАГО.

30-17 апрѣля названные полки скромно праздновали свой 75-лѣтній юбилей со дня основанія. Наканунѣ въ Церкви Знаменской Божіей Матери, въ Парижѣ, былъ отслуженъ торжественный молебенъ въ присутствіи Августѣйшаго Шефа Лейбъ-Гвардіи 2 Царскосельскаго полка Великаго Князя Димитрія Павловича, чиновъ этого полка, представителей Л. Гв. 1 Стрѣлковаго Его Величества полка и другихъ частей Гвардейской Стрѣлковой бригады и Гвардейской стрѣлковой артиллерійской бригады. Во время молебна была почтена колѣнопреклоненно, память Державнаго Основателя и Шефовъ полковъ умершихъ и всѣхъ стрѣлковъ на полѣ брани убіенныхъ и въ смутѣ погибшихъ. Въ день юбилея полка, совпавшаго съ 25-лѣтіемъ шефства Л. Гв. 2 стр. полку Его Императорскаго Высочества В. К. Димитрія Павловича — Великій Князь пригласилъ наличныхъ офицеровъ своего полка и Л. Гв. 1 Стрѣлковаго, а также представителей остальныхъ полковъ Гвардейской Стрѣлковой и Гв. Артиллер. бригадъ и Л. Гв. Коннаго полка — на юбилейную трапезу.

Генералъ **М.**

ИЗЮМСКІЕ ГУСАРЫ.

По случаю полкового праздника 11-го гусарскаго Изюмскаго, генерала Дорохова полка (9 мая ст. ст.), группа однополчанъ во главѣ съ возглавляющимъ полковое объединеніе полковникомъ А. Л. Долинскимъ, прибывшимъ изъ Ниццы, собралась въ нынѣшнемъ году въ г. Тарбѣ.

Протоіереемъ Николаемъ Поповымъ, настоятелемъ русской церкви въ По, была отслужена торжественная панихида съ поминовеніемъ всѣхъ Царей, съ Царя Алексѣя Михайловича, Державнаго основателя полка (1651 г.), и всѣхъ чиновъ полка, животъ свой на полѣ брани положившихъ и въ тяжкіе годы русской смуты погибшихъ.

Послѣ панихиды былъ отслуженъ молебенъ съ провозглашеніемъ многолѣтія всѣмъ чинамъ полка, по окончаніи котораго состоялся праздничный обѣдъ.

Ежегодное празднованіе этого, незабвеннаго для Изюмцевъ дня, во всѣхъ мѣстахъ разсѣянія чиновъ полка, служитъ символомъ горячей любви къ полку и глубокаго единенія всѣхъ Изюмцевъ, неизмѣнно вѣрующихъ въ свѣтлое будущее Россіи и ея славной арміи.

Ротм. **Б. Аплечеевъ.**

Объединеніе 10 корп. — Чиновъ 10 корп., еще не откликнувшихся, просятъ сообщить о себѣ по адресу «Часового», генералу Волховскому.

КАДРЫ 15 и 64 ПѢХ. ДИВИЗІИ И АРТ. БРИГ.

На дняхъ въ Русскомъ Офицерскомъ Собраніи въ Бѣлградѣ собралась группа чиновъ, служившихъ въ 15 и 64 дивизіи и Арт. бриг., по вопросу и сохраненіи своихъ родныхъ войсковыхъ частей, взаимосвязи и взаимоподдержки во всѣхъ отношеніяхъ чиновъ кадра своихъ боевыхъ частей, **столѣтіе** сформированія которыхъ будетъ 6 ноября 1931 года, т. е. настоящаго.

Послѣ взаимопривѣтствій, постановили:

1. Объединеніе кадровъ 15 и 64 див. и арт. бриг. должно быть проведено въ кадрахъ 15 див. и арт. бриг. для сохраненія своихъ частей, для взаимоподдержки другъ друга во всѣхъ отношеніяхъ и въ основахъ понятій строгой воинской дисциплины, со вхожденіемъ въ Русскій Обще-Воинскій Союзъ.

2. Въ кадръ 15 див. и арт. бриг. входятъ всѣ служившіе въ 15 и 64 пѣх. див. и арт. бриг., по ихъ заявленію на имя принявшаго на себя, до распоряженія начальства, начальствованіе кадрами, Ген.-Лейт. З. А. Мартынову. Югославія. Бѣлградъ. Проте Матеіо З.

3. Привѣтствуя сердечно всѣхъ чиновъ 15 и 64 див. и арт. бриг., собравшіеся просятъ о настоящемъ всѣхъ нашихъ сослуживцевъ извѣстить всѣхъ извѣстныхъ имъ чиновъ 15 и 64 див. и арт. бриг. и прислать свои и ихъ адреса, для установленія связи на имя Ген. Мартынова или полковника Краснодемскаго.

ОБРАЩЕНІЕ КО ВСѢМЪ КАВАЛЕРІЙСКИМЪ ОБЪЕДИНЕНІЯМЪ И ОРГАНИЗАЦІЯМЪ

Секретарь Объединенія бывшихъ юнкеровъ Тверского Кавалерійскаго Училища, обращается съ покорнѣйшей просьбой прислать на его имя, списки господамъ офицерамъ полка, получившихъ за минувшіе войны Ордена Св. Вел. Георгія и Оружіе, а также убитыхъ на поляхъ брани, окончившихъ выше названное училище, для внесенія именъ почетныхъ однокашниковъ въ составляемую исторію училища.

Полковникъ **Ковалевскій.**

Франція, Парижъ, 23, rue de la Pépinière (8).

13 ПѢХ. ДИВИЗІЯ

Еще осенью 1924 года въ Парижѣ (во Франціи создано было объединеніе чиновъ 13 п. д. 13 ар. бр. Цѣлью объединенія — взаимная моральная и матеріальная поддержка, сохраненіе традицій своихъ частей воинскаго духа, любовь и привязанность къ своимъ роднымъ частямъ и знаменамъ. Съ перваго дня созданія объединенія неоднократно дѣлалось напоминаніе путемъ печати всѣмъ чинамъ служившимъ какъ въ мирное такъ и военное время въ рядахъ указанныхъ выше частей откликнуться и прислать свои подробные адреса. На этотъ призывъ откликнулось довольно значительное количество (до 300 чел.) сослуживцевъ и боевыхъ соратниковъ разсѣянныхъ по всему свѣту.

Въ цѣляхъ повѣрки личнаго состава объединенія и установленія болѣе тѣсной связи между предсѣдателемъ и чинами объединенія предлагаю всѣмъ, еще неприславшимъ свои адреса прислать точный свой адресъ и желательно было бы также маленькую фотографическую карточку для составленія альбома. Адреса должны быть направлены по адресу:

1) Парижъ, Mr S. Rachevsky. 81, rue Mademoiselle, Paris 15 для генерала Andgouladze.

2) Въ Болгарію на имя полк. С. С. Дмитріева возглавляющаго чиновъ объед. 13 п. д. на Балканахъ. Mr G. Dmitrieff, Mine «Pernic», Humni-Dol № 436 Bulgarie.

3) Старшими полковъ и артиллерійской бригады назначаются:

а) по 49 п. Брестскому полку полк. А. В. Хаджи, его представителемъ въ Болгаріи полков. Бородинъ.

б) по 50 п. Бѣлостокскому полку полк. С. С. Дмитріевъ (Болгарія) его предс. во Франціи подп. Т. Третьякъ.

в) по 51 п. Литовскому полку В. М. Терлецкій (Болгарія) его предс. во Фр. кап. В. Миткалевъ.

г) по 52 п. Вил. полку полк. М. А. Сербиновъ (Болгарія); его предс. во Фр. кап. Е. А. Шпиліотовъ.

е) по 13 ар. бр. временно П. Дмитріевъ, его предст. во Франціи кап. В. И. Федуновъ.

Предсѣдатель Объединенія Ген.-Лейт. **Андгуладзе.**

Германія строитъ въ СССР дирижабли. (Изъ газетъ).

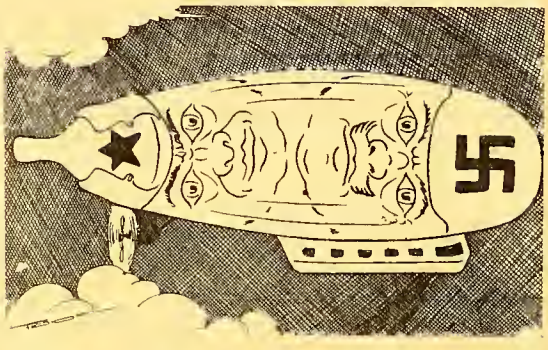

Дирижабль, угрожающій миру всего міра.
Кар. Э. Трюка.

ПЕРВЫЙ КАДЕТСКІЙ КОРПУСЪ.

Въ виду исполняющагося 17 февраля ст. ст. 1932 года двухсотлѣтняго юбилея Корпуса и для увѣковѣченія памяти о немъ, предполагается изданіе полной двухвѣковой его исторіи.

Юбилейная Комиссія обращается ко всѣмъ бывшимъ питомцамъ родного Корпуса, — былой Рыцарской Академіи и безсмертнаго «разсадника великихъ людей», — съ просьбой присылки могущихъ послужить на пользу этой идей матеріаловъ, какъ-то: приказовъ, воспоминаній, статей, стихотвореній, фотографическихъ снимковъ и карточекъ на имя: Предсѣдателя Литературно-историч. подъотдѣла графа К. Н. де Рошефоръ (27, рю Шатобріанъ, Парижъ 8) или Генеральнаго Секретаря комиссіи Глѣба Ал. Бенземанъ (136, ав. Эмиль Золя, Парижъ 15).

ПИСЬМО ВЪ РЕДАКЦІЮ

Милостивый Государь
Господинъ Редакторъ,

Разрѣшите мнѣ черезъ посредство Вашего уважаемаго журнала исправить ошибку, вкравшуюся исключительно по моей винѣ въ оповѣщеніи о сформированіи во Франціи Объединенія 3-й Кав. дивизіи (№ 53 «Часового»).

При перечисленіи полковъ вошедшихъ въ это Объединеніе слѣдуетъ читать: 3-й Драгунскій Новороссійскій Ея Императорскаго Высочества Великой Княгини Елены Владиміровны полкъ.

Прошу принять увѣренія въ совершенномъ почтеніи и преданности.

Предсѣдатель Объединенія Конницы и Конной Артиллеріи 1-го отдѣла Русск. О.-В. Союза **Г. М. Чекотовскій.**

Розыски

Мать розыскиваетъ сына — прапорщика Николая Робертовича Путнингъ родив. въ 1897 г., студ. Московск. Университета окончившаго весной 1917 года Одесское воен. уч. и курсы дальняго заград. гоня въ Анапѣ и служившаго въ 252 зап. пѣх. п. Въ 1918 г. въ январѣ уѣхалъ въ добровольческую армію и по слухамъ былъ въ арміи ген. Бредова. Изъ Кіева въ Д. А. онъ выѣхалъ съ сыномъ ген. Дормана (разстрѣлянъ больш.) Александромъ, Путято (кажется Петръ) и Ивановымъ Сергѣемъ.

Писать по адресу: Марія Іосифовна Путнингъ. Latvija, Riga Artilerjas iela 19, dz. 7. M. Putnin.

Розыскиваю Андрея и Никиту Чернышковыхъ. Сообщить по адресу: с. Солювитъ Никопольско. Яковъ Чернышковъ. Болгарія.

Розыскивается: Желѣзнодорожнаго Баталіона Капитанъ **Александровъ** и Подпоручикъ **Лебедевъ** Константинъ (Марковской роты), а также **Мохначевъ.**

Сообщить въ редакцію.

Портной **Ф. И. Агѣевъ**

БОЛЬШОЙ ВЫБОРЪ
англійскихъ и французскихъ матерій

25, rue Tiphaine, Paris (15e).
Métro: La Motte - Picquet

Положеніе въ Совѣтской Россіи

(По свѣдѣніямъ къ 1 іюня 1931 г.)

«Русскій народъ примирился съ совѣтской властью, во всякомъ случаѣ, — онъ совершенно пассивенъ» — такое мнѣніе нерѣдко приходится слышать отъ иностранцевъ, да и не отъ однихъ только иностранцевъ. Но это утвержденіе совершенно невѣрно. Правда, въ сов. Россіи, оплетенной небывалымъ шпіонажемъ Г. П. У. и крѣпко сжатой диктатурой большевиковъ — нѣтъ сейчасъ крупныхъ возстаній, но **борьба противъ совѣтской власти ведется населеніемъ въ доступныхъ ему формахъ безпрерывно.** Борется крестьянство, насильно загоняемое въ колхозы; волнуются рабочіе; нѣтъ согласія въ рядахъ правящей коммунистической партіи; довольно сильны антисовѣтскія настроенія и въ Красной арміи. Большевики не только скрываютъ факты, свидѣтельствующіе объ антисовѣтской активности разныхъ группъ населенія, но часто прямо опровергаютъ то, что впослѣдствіи сами же признаютъ и подробно описываютъ. Такъ, напримѣръ, послѣ оставленія Добровольческой Арміей Кавказа, — тамъ продолжали дѣйствовать многочисленные партизанскіе отряды. Свѣдѣнія объ этомъ проникали за границу и многіе относились къ нимъ съ недовѣріемъ. Большевики ничего тогда не писали объ этомъ. А нѣсколько лѣтъ спустя, уже изъ совѣтской печати можно было узнать, что свѣдѣнія о дѣятельности партизанскихъ отрядовъ, полученныя изъ противобольшевистскихъ источниковъ, не только не были преувеличены, но, скорѣе, преуменьшены. Заграницей думали, что на Кавказѣ существуютъ десятки повстанческихъ отрядовъ, а, напримѣръ, ростовская газета «Совѣтскій Югъ» признала впослѣдствіи, что ихъ были **сотни.** Такіе примѣры — не единичны.

Ниже приведены свѣдѣнія изъ различныхъ антибольшевистскихъ источниковъ и, отчасти, изъ совѣтской печати, о борьбѣ населенія съ властью въ сов. Россіи. Свѣдѣнія эти (конечно, далеко не полныя) взяты изъ органовъ соціалъ-революціонеровъ и соціалъ-демократовъ, сохранившихъ старыя связи въ Россіи и довольно хорошо освѣдомленныхъ о происходящемъ тамъ («Соціалистическій Вѣстникъ», «Дни»). Много свѣдѣній почерпнуты изъ сообщеній «Крестьянской Россіи» и друг. источниковъ.

Борьба крестьянъ противъ большевиковъ. Сов. газета «Соціалистическое Земледѣліе» (18-V 31 г.) посвящаетъ большую статью сопротивленію «кулаковъ».

> «Кулакъ раскулаченный, кулакъ «околхозившійся» остается смертельнымъ врагомъ совѣтской власти, коллективизаціи», — пишетъ газета. — «Его классовыя стремленія, его мысли, чувства, не мѣняются. Наоборотъ, кулакъ, экспропріированный или «добровольно пожертвовавшій» свое имущество, пролѣзшій въ колхозъ, становится еще болѣе ожесточеннымъ, еще болѣе опаснымъ врагомъ колхозовъ. .
>
> Безчисленны способы и пріемы, которые примѣняетъ кулачество, чтобы сорвать коллективизацію.
>
> .....
>
> **кулакъ активнѣйшимъ образомъ борется за каждаго бѣдняка и середника еще не вступившаго** въ колхозъ.
>
> .....
>
> **При всемъ разнообразіи и гибкости пріемовъ и тактики кулака важно подчеркнуть, что въ основѣ всѣхъ этихъ пріемовъ и тактики лежитъ массовая работа классоваго врага со своимъ «активомъ», своими «агитпропами», «агитаторами», «бригадами», «инструктажемъ» и т. д.** Эти свои кадры кулакъ черпаетъ частью изъ наиболѣе близкой къ нему **прослойки зажиточнаго середнячества, частью изъ деклассированныхъ элементовъ батрачества и бѣдноты...** Разумѣется, значительную часть этихъ кадровъ составляютъ и разные антисовѣтскіе элементы, гнѣздящіеся въ деревнѣ. Составъ и пріемы работы этой кулацкой агентуры мѣняются. Отмѣтимъ, какъ наиболѣе типичныя, женскія группы.
>
> Дѣйствуютъ «кулаки», какъ признаетъ совѣтская газета, иногда даже скорѣе, чѣмъ коммунисты.
>
> **«Высшаго класса кулацкая вредительская тактика достигаетъ въ соотвѣтствующей проработкѣ въ массахъ каждаго крупнаго событія, рѣшеній и директивъ партіи и совѣтской власти. (Здѣсь въ быстротѣ дѣйствій кулакъ нерѣдко опережаетъ наши организаціи).** Извѣстно, какое толкованіе придалъ кулакъ статьѣ т. Сталина о «головокруженіи» (перемѣна курса, отказъ отъ коллективизаціи)».
>
> Борьбу съ властью кулаки ведутъ и въ легальныхъ и въ нелегальныхъ организаціяхъ:
>
> **«иногда кулаку удается проводить свою вредительскую работу въ формѣ такихъ легальныхъ организацій, какъ «совѣты молодежи», противопоставляя ихъ комсомолу (с. Шемурша, Средняя Волга).** Или такой случай: въ большой станицѣ Гулькевичи (Сѣв. Кавказъ), коллективизированной на 76 проц., **тайная кулацкая организація сумѣла провести своихъ активныхъ агентовъ въ комсомолъ, сорвать работу комсомола,** создать свои филіалы въ сосѣднихъ деревняхъ, исключить 40 лучшихъ ударниковъ-комсомольцевъ изъ колхозной ячейки, остановить притокъ въ колхозъ».
>
> Признаетъ совѣтская газета и наличіе антисовѣтскаго террора. Кулакъ
>
> **прибѣгаетъ по старому къ запугиванію, къ террористическимъ актамъ противъ колхознаго акти ва, къ поджогамъ и т. п., доходя иногда до открытыхъ выступленій (нападеніе на общее собраніе гражданъ въ борисовскомъ сельсовѣтѣ Мурминскаго района, съ убійствмоъ члена рабочей бригады Сельмаша).**

Таковы настроенія и дѣятельность «кулаковъ», т. е., вообще, крестьянъ, настроенныхъ противъ совѣтской власти. Послѣ оффиціальнаго признанія энергичной, упорной антисовѣтской работы наиболѣе хозяйственныхъ слоевъ русской деревни, покажутся вполнѣ правдоподобными слѣдующія строки изъ «Соціалистическаго Вѣстника» № 10, 23-V-31 г.

«... Въ деревняхъ снова замѣчается настоящее желаніе войны. Почему? «Что бы получить оружіе», гласитъ отвѣтъ. Вспышки возстаній снова наблюдаются на Украинѣ, на Кавказѣ, въ Туркестанѣ, гдѣ бываетъ, цѣлые кишлаки уничтожаются артилер. огнемъ. и гдѣ существуетъ даже цѣлая военная полоса, куда допускаются только люди, снабженные особыми пропусками...

Можно отмѣтить, что раньше совѣтская власть часто сообщала свѣдѣнія объ убійствахъ (по большей части — въ деревнѣ) разныхъ совѣтскихъ чиновниковъ, а теперь такія свѣдѣнія стали помѣщаться очень рѣдко — послѣ того, какъ заграницей, **на основаніи оффиціальныхъ совѣтскихъ данныхъ,** стали подсчитывать изъ года въ годъ увеличивающееся число террористическихъ актовъ. Число такихъ актовъ отнюдь не уменьшается. Такъ, напримѣръ, въ секретномъ мартовскомъ докладѣ ОГПУ Политбюро о настроеніяхъ трудовыхъ массъ отмѣчается развитіе террористическихъ выступленій противъ «освѣдомителей» власти, среди крестьянства (а также среди рабочихъ и въ красной арміи).

Выше приведено сообщеніе «Соц. Вѣстника» о крестьянскихъ возстаніяхъ. Вотъ нѣкоторыя данныя объ этомъ по отдѣльнымъ районамъ:

27 апрѣля изъ Ленинграда былъ высланъ эшелонъ войскъ ГПУ съ тремя броневиками въ Островскій районъ (бывш. уѣздъ Псковской губ.), гдѣ при устройствѣ спеціальныхъ льняныхъ колхозовъ и общей коллективизаціи вспыхнули волненія крестьянъ, отказавшихся сократить засѣвы хлѣбныхъ культуръ за счетъ льна.

По сообщенію крестьянъ, перешедшихъ черезъ Днѣстръ на румынскій берегъ

въ Могилевскомъ округѣ и въ Гайсинскомъ уѣздахъ въ Подоліи, въ послѣднее время вспыхнули крестьянскія волненія. Въ обоихъ этихъ уѣздахъ возставшіе крестьяне образовали партизанскіе отряды, съ которыми совѣтскія войска завязали кровавые бои. Совѣтскія войска окружаютъ цѣлыя деревни съ цѣлью разоружить крестьянъ и наказать виновныхъ въ возстаніи. Въ Каменной Куриловкѣ совѣтская карательная экспедиція разстрѣляла 16 крестьянъ по обвиненію въ контрреволюціи. Населеніе нѣкоторыхъ деревень все поголовно покинуло деревни и бѣжало въ лѣса, спасаясь отъ расправы ГПУ.

Въ Георгіевскомъ районѣ Терской области между оперирующей здѣсь группой и военнымъ отрядомъ, высланнымъ для ликвидаціи повстанцевъ, произошло 12 апрѣля столкновеніе близъ слѣпцовскаго хутора, закончившееся убитыми и раненными съ обѣихъ сторонъ. Повстанцы скрылись. Всѣ жители хутора въ количествѣ 83 лицъ съ семействами были 14 апр. принудительно отправлены въ Георгіевскъ для дальнѣйшей высылки въ Архангельскій районъ на лѣсозаготовки. Высланные обвиняются въ поддержкѣ и укрываніи повстанцевъ.

Въ серединѣ января въ Азербейджанѣ вспыхнуло крестьянское возстаніе. На помощь возставшимъ явились нѣсколько тысячъ хорошо вооруженныхъ тюрковъ-крестьянъ изъ Персидскаго Азербейджана. Для подавленія возстанія двинуты были войска изъ центра (Соц. Вѣстн.» 3 апрѣля 1931 г.).

По сообщенію изъ Тавриза крестьянскія возстанія вспыхнули и въ Арменіи.

Центромъ ихъ являются тѣ же районы, что и въ прошломъ году. Это объясняется тѣмъ, что очаги повстанчества не были ликвидированы большевиками и «крестьянскіе отряды» съ начала весны вновь приступили къ активной дѣятельности. Получены пока свѣдѣнія о столкновеніяхъ между повстанцами и чекистами въ Дараллагезскомъ уѣздѣ, въ Карабахѣ и въ ущельѣ Джгинь. Въ одной изъ стычекъ убитъ членъ коллегіи ГПУ Арменіи Асо Мартиросьянъ, отличавшійся своими звѣрствами при подавленіи прошлогднихъ возстаній. («Дни», ном. 127, 1931).

По сообщенію грузинскаго наркома Матикашвили на собраніи активистовъ тифлисской организаціи компартіи 21 апрѣля, въ Зугдитскомъ районѣ карательные отряды, состоящіе изъ войскъ ГПУ и мобилизованныхъ партійцевъ, встрѣчаютъ повсюду упорное сопротивленіе. Изъ персонала совѣтской администраціи и партійныхъ учрежденій спаслось только 8 лицъ, а всѣ остальныя, не успѣвшія покинуть районъ, истреблены возставшими. Почти все имущество совхозовъ разграблено. Погибла Похуланская показательная чайная плантація.

Имѣются свѣдѣнія (нуждающіяся еще въ провѣркѣ)

о возобновившейся дѣятельности вождя бухарскихъ партизанъ Ибрагимъ-бека. Сообщаютъ, что этотъ партизанскій вождь не убитъ, а продолжаетъ на свой страхъ и рискъ вести борьбу противъ совѣтскаго владычества. Ибрагимъ бекъ дѣйствуетъ въ районѣ афгано-совѣтской границы.

Рабочіе.

Въ Москвѣ (апрѣль 31 г.) получены сообщенія о всеобщей забастовкѣ рабочихъ на предпріятіяхъ Сибкомбайнстроя. Забастовка вспыхнула изъ-за недостатка продовольственныхъ продуктовъ, задержки заработной платы, расплаты съ рабочими въ 70 проц. ордерами на кооперативы, въ которыхъ отсутствуютъ предметы первой необходимости и невыносимыхъ жилищныхъ условій, вызвавшихъ эпидемическія заболѣванія. 1700 рабочихъ, изъ которыхъ 30 проц. высокой квалификаціи, были вынуждены проживать осень и зиму въ простыхъ землянкахъ, ибо постройка жилыхъ помѣщеній разошлась съ развертываніемъ общаго строительства. Сообщая объ этомъ

мѣстная администрація добавляетъ, что приняты мѣры къ охранѣ иностранцевъ-спецовъ отъ раздраженныхъ рабочихъ.

Въ Москвѣ 2-го мая, въ виду отказа фабрично-заводскихъ кооперативовъ, выдавшихъ 30 апрѣля вмѣсто мяса по четверти мороженной курицы сдѣлать дополнительную выдачу по спеціальнымъ ордерамъ, розданнымъ къ майскимъ торжествамъ, произошли безпорядки въ Сокольническомъ, Бутырскомъ и Рогожско-Семеновскомъ районахъ, вылившіеся частями въ разгромъ кооперативныхъ лавокъ; особенно остро было положеніе въ Сокольническомъ и Рогожско-Семеновскомъ районахъ, куда были вызваны крупные отряды войскъ ГПУ. Въ три часа дня порядокъ былъ возстановленъ.

Въ ночь на 24 апрѣля, нарядами милиціи изъ Коломны и чекистами изъ Москвы были произведены массовые обыски у рабочихъ въ поселкѣ «Голутвино» при Коломенскомъ заводѣ. При обыскахъ захвачено оружіе, нелегальная литература и нѣсколько лицъ, скрывавшихся отъ властей. Арестовано 47 рабочихъ. На грузовикахъ ихъ препроводили въ Москву. Въ числѣ арестованныхъ находятся два члена бюро цеховыхъ ячеекъ («Руль», 9-V, 1931 г.) .

Въ Ярославлѣ, вслѣдствіе внезапно сокращенной выдачи продовольственныхъ пайковъ рабочимъ горнопромышленности, произошли 18-го апрѣля безпорядки, сопровождавшіеся разгромомъ кооперативныхъ лавокъ и двухъ магазиновъ пищтреста въ центрѣ города. При разгонѣ буйствовавшихъ рабочихъ, были столкновенія съ милиціей и подвижными отрядами ГПУ. Отправлено въ больницу 8 рабочихъ и два милиціонера.

Въ Ростовѣ на Дону и Батайскѣ были произведены 27-го апрѣля многочисленные аресты рабочихъ и желѣзнодорожниковъ. Въ числѣ арестованныхъ имѣются и партійцы отъ станка. Аресты были вызваны недавно раскрытой организаціей, подготовлявшей демонстрацію 1-го мая.

Въ Енакіевскомъ районѣ въ серединѣ апрѣля распущены комитеты профсоюзныхъ организацій металлистовъ, горнорабочихъ, химиковъ и древообдѣлочниковъ. А изъ районнаго профсовѣта выведена половина членовъ комфракціи. Роспускъ комитетовъ вызванъ сильнымъ вліяніемъ правыхъ оппозиціонеровъ, подрывавшихъ директивы партіи.

20 апрѣля въ Баку въ своемъ служебномъ кабинетѣ былъ избитъ рабочими типографіи «Красный Востокъ» членъ ЦК Азербейджанской компартіи А. Гассановъ, родственникъ предсѣдателя Азербейджанскаго ЦИК-а Муссабекова. Гассановъ въ тяжеломъ сотояніи былъ отправленъ на квартиру. Избіеніе было вызвано местью рабочихъ за постоянныя преслѣдованія со стороны агентовъ Гассанова.

Вотъ свѣдѣнія о волненіяхъ рабочихъ изъ различныхъ районовъ. Къ этому можно добавить, что имѣются въ настоящее время свѣдѣнія о серьезной забастовкѣ на одномъ изъ крупнѣйшихъ русскихъ заводовъ — Люберецкомъ.

Красная армія.

Свѣдѣнія о безпорядкахъ въ красной арміи совѣтская власть скрываетъ также тщательно, какъ и свѣдѣнія о забастовкахъ рабочихъ. Но иногда и въ оффиціальной сов. прессѣ можно найти подтвержденіе серьезныхъ антисовѣтскихъ настроеній въ красной арміи, тѣсно связанной съ остальной массой населенія. Такъ, напримѣръ, «Красная звѣзда» 20 мая 1931 г. помѣщаетъ статью подъ заглавіемъ «Адвокатъ врага».

«Въ ближайшее время — пишетъ газета, — партійная комиссія 32 стрѣлковой дивизіи будетъ разбирать дѣло члена партіи съ 1919 **политрука** 32 артиллерійскаго полка Пошвенчука... Пошвенчукъ оказался яростнымъ защитникомъ кулака. Осень 1930 г. Разгаръ хлѣбозаготовокъ. Классовая борьба въ деревнѣ обострена... Пошвенчукъ... пріѣзжаетъ на побывку въ отпускъ къ тестю. Пошвенчукъ пишетъ во всѣ газеты статьи и письма о непорядкахъ въ деревнѣ... Но въ то же время онъ выступаетъ на защиту мѣстныхъ кулаковъ... Пошвенчукъ пишетъ спеціальное письмо секретарю нижневолжскаго крайкома. Въ этомъ письмѣ онъ указываетъ, что «члены сельсовѣта спятъ, контрольныя цифры хлѣбозаготовокъ непосильны для района. Середняцкія хозяйства кратируютъ*) и несказанно разоряютъ. Вотъ, напримѣръ, гражданинъ Пашковъ-середнякъ, на него наложили 250 пудовъ, онъ не вывезъ ихъ, у него забрали весь хлѣбъ и овесъ, не оставили даже на прокормленіе скота»... Сельсовѣтъ составилъ списокъ лишенцевъ. Въ списокъ лицъ, которые не подлежатъ призыву въ РККА былъ внесенъ и сынъ кулака Гурьянова. Собраніе бѣдноты, несмотря на протесты Пшвенчука, подтверждаетъ рѣшеніе сельсовѣта. Тогда Пошвенчукъ собираетъ всѣхъ перемѣнниковъ и призывниковъ. Подъ его давленіемъ собраніе принимаетъ резолюцію о томъ, что Гурьянова слѣдуетъ призвать. Гурьянова призвали, затѣмъ семью его раскулачили и Гурьянова пришлось изымать изъ арміи. Происходятъ хлѣбозаготовки. Назначается собраніе гражданъ села, на которое приходитъ и Пошвенчукъ. На собраніи выступали подкулачники, которые заявляли, что контрольныя цифры — непосильны. Тогда выступилъ Пошвенчукъ и поддержалъ ихъ. Онъ заявилъ: «вы здѣсь хозяева, разъ вы считаете разверстку (?) неправильной. Разъ она головотяпская, то надо ее обжаловать...

Въ томъ же номерѣ «Красной Звѣзды» сообщается о «покровителѣ кулаковъ и спекулянтовъ» Зайцевѣ (теперь исключенномъ изъ партіи, — должность его не указана въ «Наонартдивѣ»). Поддавшись классово-враждебному кулацкому вліянію и дойдя до прямой смычки и поддержки кулковъ, Зайцевъ въ своей хозяйственной дѣятельности практиковалъ рвачество, обманъ, нарушеніе финансовой дисциплины...»

Въ томъ же номерѣ сообщается объ «оппортунистѣ-двурушникѣ» Н-скаго полка, Серапинѣ, кото-

*) т. е. въ нѣсколько кратъ облагаютъ штрафомъ за несдачу хлѣба.

рый написалъ «политическій документъ», такъ сказать, свою платформу», въ которой, между прочимъ, заявлялъ: «была права на XIV съѣздѣ не партія, а оппозиція».

Слѣдуетъ полагать, что Пошвенчукъ — далеко не исключеніе въ Красной арміи. Газета «Руль», получила свѣдѣнія, что

въ Москвѣ послѣ недавно состоявшагося всеармейскаго совѣщанія секретарей партячеекъ, арестовано 22 делегата всеармейскго совѣщнія. По свѣдѣніямъ Ярославскаго, сообщеннымъ имъ партактиву Баумскаго района, нѣкоторые члены всеармейскаго совѣщанія выявили не только «право - оппортунистическія тенденціи» —, но и осмѣлились угрожать ЦК выступленіемъ красной арміи, если онъ не измѣнитъ своей политики по соціалистическому строительству страны. Благодаря выступленію этой группы удалось раскрыть образовавшійся во время совѣщанія въ Москвѣ кружокъ изъ секретарей партячеекъ, завязавшій оживленныя сношенія съ мѣстной Сырцовской группой и обѣщавшихъ послѣдней свое сотрудничество на мѣстахъ («Руль» 31-5, 1931 г.).

Недостатокъ мѣста не позволяетъ сообщить другихъ свѣдѣній (изъ небольшевистскихъ источниковъ) объ антисовѣтскихъ настроеніяхъ и выступленіяхъ въ Красной арміи. Однако, какъ на примѣръ, можно указать на раскрытіе военной оргнизаціи на Украинѣ, ликвидированной властями въ началѣ марта и приведшей къ новымъ арестамъ. Подверглись аресту чины штаба Украинскаго военнаго округа, отдѣльныхъ воинскихъ частей. Въ связи съ этимъ дѣломъ, какъ сообщаютъ, было арестовано въ Кіевѣ 12 военнослужащихъ, въ Харьковѣ — 17, въ Екатеринославѣ — 7, въ Одессѣ — 16 и т. д.

По свѣдѣніямъ польской печати

5 мая въ Харьковѣ по приговору коллегіи ГПУ разстрѣляны 22 красныхъ командира высшихъ ранговъ, служившихъ въ войскахъ украинскаго военнаго округа. Офицеры эти были арестованы мѣсяцъ тому назадъ по обвиненію въ составленіи военнаго заговора. Среди разстрѣлянныхъ находился бывшій командующій сѣчевыми стрѣлками Корсакъ.

Проникла антисовѣтская «крамола» и въ военныя совѣтскія училища. Такъ, въ

результатѣ обыска, произведеннаго 20 апрѣля въ московскомъ военномъ училищѣ имени Ашенбреннера — 8 курсантовъ переведены въ военную тюрьму, а 23 курсанта подъ конвоемъ отправлены въ штрафныя части Средне-Азіатскаго округа. При обыскѣ у курсантовъ была обнаружена ячейка праваго оппортунизма. 3 лица изъ администраціи училища отстранены отъ занимаемыхъ должностей.

Партійная оппозиція.

Къ этимъ свѣдѣніямъ, можно добавить, что внутри коммунистической партіи продолжаетъ дѣйствовать оппозиція, выпускающая все время, даже въ Москвѣ, свои нелегальныя листовки и имѣющая своихъ сторонниковъ даже среди испытаннѣйшихъ коммунистовъ, охраняющихъ въ Кремлѣ большевистскихъ главарей. Такъ

листовка, выпущенная 1-го апрѣля сырцовской группой, сообщаетъ, что 27 марта изъ состава кремлевскаго гаража, сплошь состоящаго изъ чекистовъ и иностранцевъ-коммунистовъ, арестованы старшій мастеръ ремонта Гоперъ, шоферъ 1-го класса Винокуровъ, красноармеецъ изъ войскъ ГПУ, онъ же и шофферъ Борискинъ и нарядчикъ Краузе. Арестованные препровождены въ Лубянскую тюрьму.

1-го мая сырцовцы выпустили однодневку, которая усиленно распространялась между колоннами рабочихъ, направлявшихся на Красную площадь. Въ однодневкѣ констатируется срывъ весенняго посѣвного плана, плохое повсемѣстное состояніе озимыхъ посѣвовъ, угрожающихъ голодовкой странѣ

и рядъ другихъ свѣдѣній, рисующихъ тяжелыя условія жизни и промахи власти, — результатъ сталинской политики.

«Сырцовцы» призываютъ

рабочихъ, крестьянъ и красноармейцевъ къ объединеннымъ дѣйствіямъ для сверженія сталинской диктатуры и защиты своихъ правъ, добытыхъ пролетарской революціей.

Чтобы закончить этотъ краткій и далеко не полный очеркъ борьбы разныхъ слоевъ населенія Россіи противъ большевиковъ — борьбы иногда незамѣтной, неорганизованной, но повсемѣстной и упорной, — можно привести еще нѣсколько фактовъ, свидѣтельствующихъ объ антисовѣтскихъ настроеніяхъ среди учащейся молодежи. Такъ, напримѣръ

въ Кіевѣ 6 мая въ помѣщеніи общежитія Кіевскаго Политехникума, внезапно появившимися въ 9 ч. вечера чекистами задержана группа студентовъ изъ 32 лицъ, за чтеніе зарубежной, запрещенной литературы. Въ эту же ночь былъ произведенъ обыскъ во всѣхъ помѣщеніяхъ общежитія. Среди арестованныхъ подавляющее большинство — комсомольцы.

Изъ Ленинградскихъ тюремъ

спеціальнымъ поѣздомъ отправлено 29 апрѣля на лѣсоразработки треста Сѣверолѣса въ Архангельскій и Олонецкій районы 478 политическихъ. Подавляющее большинство ихъ состоитъ изъ учащихся Вузовъ и Втузовъ, городской интеллигенціи, арестованныхъ въ первую декаду апрѣля. Отправка происходитъ ночью тайно съ поста № 2 Октябрьской жел. дороги.

Принимали участіе студенты и въ раскрытой на Украинѣ военной организаціи, о которой указывалось выше.

Изъ приведенныхъ выше свѣдѣній нельзя усмотрѣть, что борьба противъ власти протекаетъ въ такихъ формахъ, которыя давали бы основаніе въ близкомъ будущемъ ждать паденія большевиковъ но ясно видна вся необоснованность утвержденій о томъ, будто русскій народъ совершенно примирился съ совѣтской властью и въ полной пассивности переноситъ владычество большевиковъ.

И. О.

КАКЪ СОХРАНИТЬ

здоровье и трудоспособность

и избѣжать преждевременной старости

Организмъ человѣка остается здоровымъ и работоспособнымъ до тѣхъ поръ, пока его жизнетворныя железы нормально функціонируютъ и насыщаютъ организмъ энергіетворными и **цѣлебными гормонами и витаминами.**

Больныя, слабыя или переутомленныя железы не могутъ насыщать въ нужной степени клѣтокъ организма этими **гормонами и витаминами,** отчего жизненная энергія понижается, и въ организмѣ скопляются яды нарушеннаго обмѣна веществъ (какъ мочевая кислота, ураты и пр.), которые отравляютъ и разрушаютъ всѣ ткани, вызываютъ выпаденіе волосъ и разрушеніе зубовъ, причин. слабость, простудныя, артритическія, и др. заболѣванія, опасныя восп. органовъ дыханія, пищеваренія, кровообращенія и пр.; въ результатѣ: преждеврем. увяданіе, старость и даже ранняя смерть.

Къ счастью, многіе знам. ученые доказали, что послѣ насыщенія слабаго и больного организма **омолаживающими и очищающими кровь вытяжками** изъ жизнетворныхъ железъ молодыхъ животныхъ (какъ **КАЛЕФЛЮИДЪ**) — возстанавливаются силы и здоровье больного и **бывшій больной** пользуется всѣми радостями молодого и здороваго человѣка (Профессора: Броунъ-Секартъ, П. Карно, Жильберти и т. д.).

Вотъ почему **КАЛЕФЛЮИДЪ** примѣняется Медицинскимъ Корпусомъ, какъ могущественное средство, укрѣпляющее и возстанавливающее **СИЛЫ** и **НЕРВЫ,** какъ очищающее кровь отъ ядовъ нарушеннаго обмѣна (мочевая кислота и пр.) и возстанавливающее нормальное функціонированіе всѣхъ органовъ, нарушенное переутомленіемъ, плохимъ питаніемъ или болѣзнями, какъ: неврастеніей, артритическими, ревматическими и др. болѣзнями

МНѢНІЕ БОЛЬНЫХЪ О «КАЛЕФЛЮИДѢ»

(Изъ нѣсколькихъ тысячъ отзывовъ).

П. Сытниковъ, фабрика Діоръ Гранвиль (Маншъ). «Послѣ употребленія двухъ флаконовъ **КАЛЕФЛЮИДА** ревматизмъ исчезъ. Я не могъ ходить, а теперь чувствую себя здоровымъ и работаю».

Г-жа Шапошникова, 7, рю Піеръ Верусе, Ліонъ: «Я всегда страдала головными болями. Послѣ лѣченія **КАЛЕФЛЮИДОМЪ** моя мигрень исчезла, какъ по волшебству».

Іосифъ Рейдлихъ, 7, рю дю Женераль Кюръ, Нелэ Минъ (П. дэ К.): «Я страдалъ 18 лѣтъ коликами въ груди и болями въ желудкѣ. и ничто не помогало мнѣ. Теперь все прекратилось, стало лучше, и я очень доволенъ **КАЛЕФЛЮИДОМЪ** Д. Калениченко.

Безплатно — франко высылается подробная литература, какъ сохранить здоровье и возстановить трудоспособность.

КАЛЕФЛЮИДЪ находится въ аптекахъ, а гдѣ его нѣтъ, туда высыл. налож. платежомъ.

Пишите: S-té « KALEFLUID ».

49, rue Balagny, Bureau — 9, Paris 17e

ВЪ ЮГОСЛАВІИ: М. Марковичъ, Бѣлградъ улица Краля Милана ном. 10. ВЪ АМЕРИКѢ: A. Tchernoff. 50 E. 127 St. New - York - City. ВЪ ГЕРМАНІИ: W. Andrejeff. Niebuhrstr. 75. Berlin Charlottenbourg 4. РУМЫНІЯ : Tatarsky Sir Isvor, 43, Bucarest VI. Roumanie. ВЪ ПОЛЬШѢ: «Ergos» Marszalkowska, 62, Warsovie.

Китай: Харбинъ:
J. J. Muller, 10, Grouzinskaia.

Шанхай:
Juck Bric Co, 3, Edward Ezra Road.

ИЗДАТЕЛЬСТВО «ЧАСОВОЙ»

Поступило въ продажу выпущенное съ одобренія Предсѣдателя Р. О. В. С.

Руководство для унтеръ-офицеровъ

подъ редакціей профессора ген. шт. полк. А. А. ЗАЙЦОВА.

Содержаніе книги: Предисловіе. Строевая пѣхотная служба. Стрѣлковое дѣло. Боевая служба пѣхоты. Полевая служба. Что нужно знать пѣхотинцу объ артиллеріи. Воздушныя силы. Химія. Военно - автомобильное дѣло. Полевое военно - инженерное дѣло. Желѣзнодорожное дѣло. Электрическія средства связи. Мѣстность. Уставъ внутренней службы. Уставъ гарнизонной службы. Дисциплинарный уставъ. Прохожденіе службы.

Цѣна книги безъ пересылки: Франція съ колон., Италія, Швейцарія и Чехословакія и Д. Востокъ — 25 фр. франковъ. Англія — 5 шилл., Данія и Скандин. страны — 5 кронъ, Югославія — 50 динаръ, Польша — 10 злот., Румынія — 150 лей, Бельгія — 35 бельг. фр., Болгарія — 80 лева, Германія — 5 мар.; С. А. С. Ш. — 1 дол. 20 цент.

Пересылка книги зак. пакетомъ: во Франціи — 2 фр., заграницей — 5 фр. 2 экз. Франція — 3 фр., загр. — 8 фр., 3 экз. — Франція 4 фр., загр. 11 фр., 4 экз. Франц — 5 фр., загр. — 14 фр.

ЧАСТЬ II. КАВАЛЕРІЯ.

Содержаніе книги: Предисловіе. Строевая и боевая служба конницы. Общія указанія о строяхъ конницы. Отдѣленіе сабельнаго взвода. Взводъ сабельнаго эскадрона. Взводъ въ оборонѣ. Пулеметъ конно-пулеметнаго эскадрона. Взводъ к.-пул. эск. Полевая служба конницы. Расположеніе конницы на мѣстѣ и его обезпеченіе.

Цѣна книги безъ пересылки: 6 фр. 50 сант. Пересылка во Франціи: 1 фр. 25 с., загран. — 3 фр.

ГЕНЕРАЛЬНОЕ ПРЕДСТАВИТЕЛЬСТВО «ЧАСОВОГО» И СПРАВОЧНИКА «АРМІЯ И ФЛОТЪ» ВЪ ЮГОСЛАВІИ Н. З. Рыбинскій, Бѣлградъ, Бранкова. 32 Тек. счетъ Пошт. Штед. № 53.498.

РУССКАЯ СРЕДНЯЯ ШКОЛА ВЪ ПАРИЖѢ

имени леди Лидіи Павловны Детердингъ.

(ГИМНАЗІЯ И РЕАЛЬНОЕ УЧИЛИЩЕ)

переведена въ новое помѣщеніе въ Parc des Princes.

6, BOUL. D'AUTEUIL, BOULOGNE s/SEINE

(Métro: Porte d'Auteuil ou Molitor. Tram.: N° N° 16, 23, 25).

XI УЧЕБНЫЙ ГОДЪ. Пріемъ во всѣ классы (двапригот. и I - VIII) продолжается.

Директоръ В. П. Недачинъ, б. дир. Медвѣдниковской гимназіи въ Москвѣ.

INSTITUT DU GÉNIE CIVIL

108-bis, rue Championnet, Paris (18).

Заочное преподаваніе на русскомъ и французскомъ яз. I. G. C. готовитъ учащихся къ полученію диплома Техника, Помощника Инженера и Инженера.

ECOLE DU GÉNIE CIVIL

находящагося подъ Покровительствомъ Французскаго Правительства:

Отдѣлы:

Механич., Электротехнич. Строительн. (на руск. и франц. яз.), **Топограф., Коммерч., Иностр. яз.** (на франц. яз.). **Программа 1930 года высылается безплатно.**

АПТЕКА ДЛЯ РУССКИХЪ

въ русскомъ районѣ Парижа

Pharm. Centr. du Bd de Grenelle

K. Foucher Pharm., de 1-ère Classe

77, Bd de Grenelle, 77

Автобусы: Y, AQ, AH. Трамваи: 25, 26.

Métro: Dupleix, La Motte-Picquet-Grenelle.

ЦѢНЫ НИЖЕ ВСѢХЪ АПТЕКЪ.

Tél.: Ségur 11-45.

ВСЕРОССІЙСКІЙ ЗЕМСКІЙ СОЮЗЪ

UNION DES ZEMSTVOS RUSSES

12, rue Blanche, Paris (9), Tél.: Trinité 45-77.

Денежные переводы и посылки въ Россію, юридич. консульт., защита интересовъ бѣженц. въ судебн. и адмнинистр. учрежден.

Пріемъ ежедневно (кромѣ праздн.) отъ 10-5 ч. въ субб. до 3 ч. (безъ перер.). Пріемъ денеж. перев. пронзв. также по воскресеньямъ отъ 11-1 ч. въ домѣ Русской Церкви, рю Дарю 12. Иногородн. могутъ направлять деньги по адресу Союза.

ПРОДОЛЖАЕТСЯ подписка на 1931 г.

„ЧАСОВОЙ"

3-й годъ изданія

Выходитъ каждаго 15 и 30 числа.

Подписная цѣна:

Во Франціи:	на 3 м. — 15 фр.	Заграницей:	на 3 м. — 20 фр.
	„ 6 м. — 30 фр.		„ 6 м. — 40 фр.
	„ 12 м. — 60 фр.		„ 12 м. — 80 фр.

«La Sentinelle», 29, rue du Colisée — Paris (8).

Безплатныя приложенія

ПОДПИСЧИКАМЪ ЖУРНАЛА «ЧАСОВОЙ» НА 1931 ГОДЪ

ОБЩЕСТВО ВЗАИМНАГО КРЕДИТА „СОЮЗЪ"

CREDIT MUTUEL «UNION». 12, rue Blanche, Paris (9). Tél.: Trinité 45-77.

Пріемъ вкладовъ. — Текущіе счета. — Ссуды и учетъ векселей. — Производство всѣхъ банковскихъ операцій. — Покупка и продажа въ наиболѣе выгодныхъ условіяхъ выигрышныхъ билетовъ — Credit National, Ville de Paris и т. д.

Открыто ежедневно (кр. праздн.) отъ 10 до 4 ч. безъ перерыва.

IMPRIMERIE «PASCAL». 13, RUE PASCAL. PARIS. LE GÉRANT : J. BERRODIER.

ЧАСОВОЙ

3-й годъ

№ 58

ОРГАНЪ СВЯЗИ РУССКАГО ВОИНСТВА ЗА РУБЕЖОМЪ ПОДЪ РЕДАКЦІЕЙ В.В.ОРЪХОВА и ЕВГЕНІЯ ТАРУССКАГО
ГОДЪ ИЗДАНІЯ ТРЕТІЙ
"LA SENTINELLE" 29, RUE DU COLISÉE
PARIS-(8)

30 Іюня 1931 г.

(Ориг. рис. худ. П. П. Дмитрова).

Въѣздъ Великаго Князя Николая Николаевича Старшаго въ Тырново.

Кровеочиститель (АВРАНИНЪ)

Дѣло сущ. съ 1893 года.

прежде С.П.Б. Колокольная, 11.

Индійскій бальзамъ — безвред. раст. сокъ соверш. очищ. кровь отъ вред. микроб. и заразы. Послѣ пріема первой бутылки бальзама больной чувствуетъ, какъ организмъ, измуч. болѣзн. наполн. нов. силами. На 3-5 день больн. уже чувствуетъ облегч., а послѣ мѣс. всяк. леч. становится излишнимъ потому, что бол. побѣждена и силы возстановлены, не проход. повтор. курса леченія, т. к. бол. радик. излеч. Авраниномъ, котор. даетъ прекр. аппетитъ, излечив. желудочн. и кишечн. заболѣв. быстро возстанавл. нервн. ист., полов. безсил., излеч. въ кор. срокъ. Полн. излеч. сифилиса во всѣхъ стад. и во всѣхъ его посл. Сух. спин. мозга (табесъ), прогрес. парал., трипперъ, люпусъ или волчанка, псоріазисъ, экзема, ракъ, сикозъ, падуч. бол. (эпилепсія), туберкулезъ кост., и всѣ насл. бол., золотуха. Объ излеч. этихъ болѣзней имѣются десятки тысячъ нотар. и письм. благодарн. Бальзамъ премир. на выст. съ награжден. зол. мед. Требуйте на вс. яз. брошюры. Почтов. расх. 2 фр. АВРАНИНЪ, продается въ аптекахъ, а гдѣ его нѣтъ, высыл. наложн. плат. Требованія направлять по адресу **AVRAKHOFF, 6, rue Maublanc, Paris (15e). Métro : Vaugirard.**

BANQUE INDUSTRIELLE DU CENTRE

85, rue de Richelieu, 85, Paris (2). Tél.: Louvre 09 - 11; Centr. 35 - 67.

Текущіе счета и вклады, биржевыя операціи, комиссіонныя порученія и ссуды.

Переводъ денегъ въ Россію и др. страны

По минимальному послѣднему курсу и дешевле, чѣмъ всюду.

а также продовольственныхъ посылокъ

съ предст. обратн. росписокъ. — ПОКУПКАРУССКИХЪ БУМАГЪ (рента, займы, закл. листы, акціи страхов. полисовъ. ДѢЛАЙТЕ СБЕРЕЖЕНІЯ, покупая гарантированные Франц. Правительствомъ ВЫИГРЫШНЫЯ (съ процентами) облигаціи. За наличные или на спеціальныхъ условіяхъ.

«CREDIT NATIONAL», «CREDIT FONCIER», «VILLE DE PARIS», «EXPOSITION COLONIAL».

ВЫИГРЫШИ 1.000.000, 500.000, 100.000, 50.000 фр. и др. ЕЖЕМѢСЯЧНО

БЛИЖАЙШІЙ РОЗЫГРЫШЪ 1 АВГУСТАи 1 СЕНТЯБРЯ. Облиг. отъ 60 фр. Ссуды до 80 пр. ст. Проспекты съ таблицами выпущен. билетовъ и свѣдѣнія объ операціяхъ на Парижской Биржѣ высылаются по первому требованію; корресп. по русски.

РУССКІЙ ВРАЧЕБНЫЙ КОНСИЛІУМЪ

подъ руководствомъ доктора Arion, бывш. externe госп. St.-Louis и судебнаго врача доктора Laroulandi, экстраор. проф. Ecole de Médecine доктора Regnier, бывш. зав. госп. La Charité, въ Парижѣ, доктора Парижск. Унив. Iasen и Русина.

ЛѢЧИТЪ ПУТЕМЪ ПЕРЕПИСКИ въ совершенно секретномъ порядкѣ, способами, примѣняемыми самимъ больнымъ (безъ уколовъ).

СИФИЛИСЪ во всѣхъ стадіяхъ, **ТРИППЕРЪ** и всѣ его осложненія (воспаленіе мочевого пузыря, предстательной железы, матки, канала, яйцевода и пр.).

ПОЛОВОЕ БЕЗСИЛІЕ во всѣхъ видахъ. **Женск. бол.** Послѣдніе научные методы лѣченія, основанные на примѣненіи лѣченія **НОВОЙ СЫВОРОТКОЙ.** Быстрые результаты. **Отправка лѣкарствъ въ СЕКРЕТНОМЪ ПОРЯДКѢ безъ указанія на обложкѣ посылки.**

Пріемъ больныхъ ежедневно 10-12 и 3-7 ч. воскр. и праздн. 10-12 ч. Корреспонд. адресовать:

Docteur Arion, 71, rue de Provence—Paris-9

ИЗВѢЩЕНІЕ
РУССКІЙ МУЖСКОЙ ПОРТНОЙ

Г. ГОТАРЪ

Сообщаетъ уважаемой своей кліентурѣ, что перевелъ свою мастерскую и магазинъ исключительно въ старое свое помѣщеніе, 1, Av. Emile Zola. Tél.: Vaugirard 33-57. Métro Javel

Пріемъ заказовъ, передѣлокъ, перелицевокъ, стопажъ, глажка и чистка всякаго рода платья и шляпъ. Открыто по воскресеньямъ и праздникамъ. Военнымъ 10% скидки при каждомъ заказѣ.

ЧАСОВОЙ

Органъ связи русскаго воинства за рубежомъ подъ редакціей **В. В. Орѣхова** и **Евгенія Тарусскаго.**

Военно-морской отдѣлъ: **С. К. Терещенко.**

Пріемъ въ редакціи отъ 11 до 1 часу дня.

РЕДАКЦІЯ. 29, rue du Colisée Paris (8). Bimensuelle. Tél.: Elysées 07-55.

Во Франціи 3 франка. Заграницей 4 франка.

DIRECTEURS : B. OREKHOFF ET E. TAROUSSKY

ВСЮ КОРРЕСПОНДЕНЦІЮ И ДЕНЕЖНЫЕ ПЕРЕВОДЫ НА ИМЯ РЕДАКЦІИ И КОНТОРЫ НАПРАВЛЯТЬ ИСКЛЮЧИТЕЛЬНО ПО АДРЕСУ:

„LA SENTINELLE" BOITE POSTALE N° 21

ASNIÈRES PRÉS PARIS (SEINE) FRANCE

Русскій Обще-Воинскій Союзъ

Предсѣдатель Р. О.-В. Союза отдалъ нижеслѣдующія распоряженія:

г. Парижъ. № 26. 9 іюня 1931 г.

Исключается изъ состава Р. О.-В. Союза Марковскаго пѣхотнаго полка Штабсъ-Капитанъ **Гольдшмитъ,** Николай Іосифовичъ.

г. Парижъ. № 27. 12 іюня 1931 г.

Вслѣдствіе поступившаго ходатайства зачисляю въ Русскій Обще - Воинскій Союзъ на общихъ для сего основаніяхъ «Союзъ чиновъ Сѣверо-Западної Арміи Генерала Юденича», каковой Союзъ и приказываю включить въ составъ I-го Отдѣла Р. О.-В. Союза.

Предсѣдателемъ Союза чиновъ Сѣверо-Западной Арміи Генерала Юденича — **утверждаю** Генералъ-Маіора **Леонтьева.**

г. Парижъ. № 28. 20 іюня 1931 года.

Увольняются отъ службы по прошенію: Марковскаго артиллерійскаго дивизіона Штабсъ-Капитанъ **Налетовъ Владиміръ** и Поручикъ **Шашелевъ** Василій.

г. Парижъ. № 29. 22 іюня 1931 года.

Исключается изъ состава Р. О. В. Союза состоявшій на учетѣ Канадскаго Отдѣла Союза Ротмистръ **Родомаръ-Вукотичъ.**

Основаніе: п. 2 приказанія Р. О. В. Союзу 1930 года № 4.

Помни Россію

Главный Комитетъ Фонда Имени Великаго Князя Николая Николаевича.

Аргентина. — Чинами Отдѣленія Р.ОВ.С. въ Аргентинѣ установлены регулярные взносы въ Фондъ Спасенія Родины и первый взносъ поступилъ въ Главный Комитетъ.

Люксембургъ. — На ряду съ постоянными сборами, производимыми среди членовъ Р.О.В.С. полковниками Кермановымъ и Эбеномъ въ Вильтцѣ и Вассербиллигѣ, чины Алексѣевскаго пѣх. полка въ Вассербиллигѣ 3 августа минувшаго года также постановили производить ежемѣсячныя отчисленія въ размѣрѣ 3 фр., каковые взносы періодически направляются въ Главный Комитетъ начальникомъ партіи Войск. Старш. Дьяковымъ.

Франція. — Въ день Училищнаго Праздника б. юнкера Николаевскаго Кавалерійскаго Училища произвели особый сборъ (265 фр.), который направленъ въ Главный Комитетъ.

9-го мая ген. Илляшевичемъ въ Ріуперу былъ организованъ вечеръ въ пользу Фонда Спасенія Родины. Концертное отдѣленіе было выполнено пѣвицей г-жей Каменской, супругой лейтенанта Балтійскаго флота, спеціально для этого пріѣхавшей изъ г. Валансъ. Концертъ-вечеръ имѣлъ большой успѣхъ и далъ чистаго дохода около 400 фр., представленныхъ ген. Илляшевичемъ въ Главный Комитетъ. Генералу Илляшевичу и г-жѣ Каменской Генераломъ Миллеромъ выражена особая благодарность.

Меньше словъ— больше дѣла!...

Жертвуйте въ фондъ Спасенія Родины

Генералъ-фельдмаршалъ Великій Князь Николай Николаевичъ старшій

(Къ столѣтію со дня рожденія)

(Иллюстр. худ. **П. П. Дмитрова**).

1877-1878.

Великій Князь Николай Николаевичъ Старшій родился 27 іюля 1831 года.

Въ царствованіе Императора Александра II Великій Князь былъ однимъ изъ ближайшихъ помощниковъ Государя по военному вѣдомству. Поставленный во главѣ С.-Петербургскаго военнаго округа и войскъ Гвардіи Великій Князь положилъ начало большимъ реформамъ въ Арміи, которые впослѣдствіи были проведены во всѣхъ округахъ. Въ основу обученія войскъ Великій Князь положилъ воспитаніе войскъ для войны, сокративши до минимума парадную сторону военной жизни. Онъ настойчиво проводилъ обученіе войскъ полевой службѣ, тактическимъ ученьямъ и стрѣльбѣ. Ревностно работая самъ надъ любимымъ военнымъ дѣломъ, Онъ давалъ полную иниціативу своимъ помощникамъ и выдвинулъ такихъ блестящихъ военноначальниковъ, какъ ген.-ад. Гурко, ген.-ад. Чертковъ и др.

Особенное вниманіе Великій Князь обращалъ на конницу — словно по традиціи, сынъ Его — Великій Князь Николай Николаевичъ продолжилъ Его славное дѣло. Конница при Великомъ Князѣ была преобразована по драгунскому образцу, получивъ способность сражаться въ конномъ и пѣшемъ строю.

Великій Князь пользовался большой популярностью и любовью въ Арміи. Въ подготовкѣ Русской-Турецкой войны Великій Князь принялъ самое дѣятельное участіе: еще въ 1873 году Онъ, по дорогѣ въ Палестину, куда ѣздилъ поклониться Святымъ Мѣстамъ, проѣхалъ на пароходѣ средній и нижній Дунай и произвелъ развѣдку этой рѣки.

Императоръ Александръ II, назначивъ своего брата главнокомандующимъ, представилъ ему полную самостоятельность и въ выборѣ не

Чины Парижской группы Корниловскаго полка постановили ежемѣсячно отчислять въ Фондъ по 4 франка. Указанныя отчисленія за первые четыре мѣсяца текущаго года, въ размѣрѣ 480 фр., представлены уже ген. Миллеру.

Ген.-м. Хрипуновымъ представленъ второй взносъ чиновъ Л.-гв. Атаманскаго полка, коими такимъ образомъ въ текущемъ году внесено въ Главный Комитетъ 460 франковъ.

Предсѣдательницей комитета въ Ниццѣ Т. В. Зубовой направлено 365 фр. — очередного сбора въ Ниццѣ, а также 10 долл. — взноса графини Мусинъ-Пушкиной.

Уполномоченнымъ Главнаго Комитета въ Марсели подп. Ушаковымъ представленъ очередной сборъ въ суммѣ 555 фр. — Въ сборахъ въ Марсели регулярное участіе принимаютъ мѣстный отдѣлъ Союза Инвалидовъ и Каютъ-Кампанія, дѣлающіе ежемѣсячные отчисленія. Члены Марсельскаго отдѣла О-ва Галлиполійцевъ, помимо регулярныхъ ежемѣсячныхъ взносовъ, отчислили 5 проц. отъ вечера, устроеннаго ими 2-го мая с. г.

Конторой газеты «Возрожденіе» направлены въ Главный Комитетъ 8.610 фр. 70 с., разновременно поступившихъ отъ разныхъ лицъ, изъ коихъ 6.224 фр. 34 с. — со спеціальнымъ назначеніемъ.

Чехословакія. — Предсѣдателемъ Отдѣла Фонда проф. В. С. Ильинымъ направленъ сборъ по Чехословакіи за мѣсяцъ май, выразившій въ значительной суммѣ 6.028 ч. кронъ. Обращаетъ вниманіе взносъ 1.000 ч. кронъ Правленія Галлиполійскаго Землячества, коему ген. Миллеромъ выражена въ лицѣ его предсѣдателя М. В. Васнецова особая благодарность.

Югославія. — Отъ предсѣдателя Комитета ген.-лейт. Барбовича поступилъ очередной сборъ за апрѣль мѣсяцъ.

16-го мая въ г. Загребѣ оперной артисткой Н. Г. Вирренъ-Рейманъ былъ устроенъ концертъ сборъ съ коего г-жа Вирренъ-Рейманъ полностью передала въ Фондъ Спасенія Родины. — Ген. Миллеромъ выражена Н. Р. Вирренъ-Рейманъ особая благодарность за ея патріотическій поступокъ.

Ревизіонная Комиссія, разсмотрѣвъ отчетность Комитета въ Югославіи по сбору средствъ въ Фондъ Спасенія Россіи съ 27 марта 1930 г. по 18 мая 1931 г., по провѣркѣ статей прихода и расхода, постановила: признать отчетность за указанный періодъ правильной и таковую утвердить. Подлинный подписанъ: предсѣдателемъ Ревиз. Ком. Ген.-отъ-Инф. Зегеловымъ и членами: Ген.-лейт. Розаліонъ-Сошальскимъ, Дѣйств. Ст. Сов. А. Фельдманомъ и П. Казариновымъ.

Донской казакъ (1877 г.).

ошибся: въ Русско - Турецкой войнѣ особенно сказались дарованія Великаго Князя, какъ военноначальника. Три главныхъ операціи были разработаны и проведены подъ личнымъ руководствомъ Великаго Князя: 1) переправа черезъ Дунай, 2) зимній переходъ черезъ Балканы и 3) періодъ передъ заключеніемъ Санъ-Стефанскаго мира.

Послѣ паденія Плевны 28 ноября 1877 года у Государя былъ собранъ военный совѣтъ и на вопросъ Императора, что намѣренъ дѣлать Главнокомандующій, Великій Князь отвѣтилъ: *«то, чего никто не ожидает»* и предложилъ планъ зимняго перехода черезъ Балканы, перехода, считавшагося въ то время *невозможнымъ*.

Эта операція увѣнчалась полнымъ успѣхомъ. Доблесть войскъ, настойчивость и рѣшимость Вождя сдѣлали невозможное...

Въ январѣ 1878 года Государь предписалъ Главнокомандующему идти на Константинополь... 19 февраля 1878 г. былъ подписанъ Санъ-Стефанскій миръ, показавшій все двуличіе европейскихъ державъ и благородство Россіи. Великій Князь въ этотъ періодъ работалъ въ очень сложной политической обстановкѣ, которая не позволила проявить его способности въ полной мѣрѣ.

16 апрѣля Великій Князь получилъ фельдмаршальскій жезлъ, послѣ чего былъ назначенъ генералъ-инспекторомъ кавалеріи и инженерныхъ войскъ, дѣло обученія которыхъ онъ еще болѣе укрѣпилъ.

Скончался Великій Князь 13 апрѣля 1891 года.

Плѣнные баши-бузуки.

---

† Е. И. В. ВЕЛИКІЙ КНЯЗЬ ПЕТРЪ НИКОЛАЕВИЧЪ. 17 іюня въ 2 ч. 30 м. утра въ Антибѣ скончался Его Императорское Высочество Великій Князь Петръ Николаевичъ. Великій Князь Петръ Николаевичъ, сынъ Великаго Князя Николая Николаевича-Старшаго и внукъ императора Николая I-го, братъ Великаго Князя Николая Николаевича, котораго онъ былъ моложе на семь лѣтъ, родился въ С.-Петербургѣ 10-го января 1864 г.

Покойный Великій Князь болѣе десяти лѣтъ служилъ въ л.-гв. Уланскомъ Ея Величества полку, а въ началѣ девятисотыхъ годовъ былъ назначенъ инспекторомъ инженерныхъ войскъ. Въ этой должности покойный заслужилъ большія симпатіи и любовь исключительно внимательнымъ отношеніемъ къ подчиненнымъ и неустанными заботами о подвѣдомственныхъ ему учрежденіяхъ. Въ первый годъ войны покойный находился въ ставкѣ, состоя при Великомъ Князѣ Николаѣ Николаевичѣ.

Во время заупокойной Литургіи, 19-го сего іюня; въ Канской русской церкви, на гробъ почившаго Вел. Кн. Петра Николаевича, отъ 1-го Арм. Корпуса всего Общества Галлиполійцевъ былъ возложенъ вѣнокъ съ національными лентами и соотвѣтствующей надписью. Вѣнокъ возложили Генералъ-Лейтенантъ Витковскій, Полковникъ Тарасевичъ съ др. чинами частей Корпуса и Общ. Галлиполійцевъ.

ПРИНИМАЕТСЯ ПРЕДВАРИТЕЛЬНАЯ ПОДПИСКА НА НОВЫЙ РОМАНЪ

Евгенія Тарусскаго

„ПЛѢННОЕ ЗНАМЯ“

Цѣна 25 франковъ.

ДЕНЬГИ НАПРАВЛЯТЬ ВЪ КОНТОРУ ЖУРНАЛА «ЧАСОВОЙ».

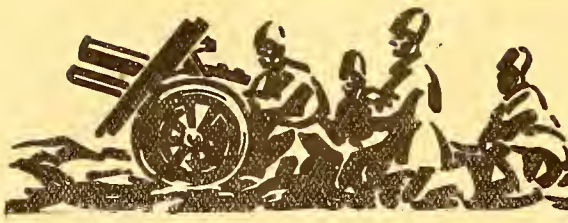

Военный отдѣлъ

Красные командиры

Полковникъ Н. В. ПЯТНИЦКІЙ.

(Изъ совѣтской печати)

I.

«Бытъ буржуазный, бытъ обывательщины непреоборимой лавой заливаетъ семьи многихъ коммунистовъ. **Военная среда подалась прежде всего.** Жены офицеровъ, генераловъ, тѣхъ, которые сложили свои головы по ту сторону фронта, или тѣхъ, которые сейчасъ еще мытарятся въ эмиграціи, — сдѣлали свое дѣло. Къ тому же красные командиры тянулись за военными спеціалистами и, если это начиналось съ невиннаго «рыцарскаго» цѣлованія ручекъ прекрасныхъ полковыхъ дамъ, съ залихватскихъ галифе и звенящихъ шпоръ — то сейчасъ оно уже привело къ нелѣпой, дикой, позорной и гнусной дуэли двухъ красныхъ командировъ изъ за грузинской княжны. Вѣроятно, эта княжескаго рода наркомфиновская машинистка и врожденная проститутка (?!) такъ же прекрасна, какъ и сотни другихъ, взлелѣянныхъ породистыми столѣтними родами представителей голубой крови или красивѣйшихъ представительницъ буржуазіи.

Дикари послѣ кровавой побѣды надъ врагами оставляли себѣ красивѣйшихъ женщинъ побѣжденнаго племени...

Черезъ всю многовѣковую «цивилизацію» **этотъ старый обычай дошелъ до нашихъ временъ** и сохранился въ той или иной формѣ. Но коммунисту-революціонеру во сто разъ больше долженъ импонировать могучій образъ Стеньки Разина, съ размаху бросившаго въ Волгу-Матушку сказочную персидскую царевну, какъ только она встала между нимъ и его вольницей...»

(Э. Квиринга «О морали»).

Бывшій кузнецъ Ефимъ Колко, нынѣ командиръ краснаго кавалерійскаго полка стоящаго въ Кіевѣ и коммунистъ женился на дочери царскаго офицера убитаго въ началѣ Міровой войны.

Происхожденіе жены тщательно сперва скрывалось. Передъ свадьбой будущая красная «полковая дама» была принята въ комсомолъ. Однако партія узнала о бывшемъ соціальномъ рангѣ. Тотчасъ же была создана версія о враждебности этой женщины къ совѣтской власти. Срочно созванное собраніе партійнаго полкового бюро обсудило объ обнаруженіи «классового врага» въ полковой коммунистической средѣ и вынесло резолюцію:

«Сожительство члена партіи съ чуждымъ элементомъ недопустимо. Тов. Колко предлагается развестись».

Ни ходатайство мужа, ни помощь друзей ни вопли несчастной жены, указывавшей на ея званіе комсомолки не помогли: рѣшеніе партійнаго бюро осталось въ силѣ, и общее собраніе коммунистическаго коллектива подтвердило это рѣшеніе.

И вотъ коммунистъ Колко, любившій свою жену обратился къ ней со слѣдующими словами:

«Катя, какъ ни глубока моя любовь къ тебѣ, я долженъ разстаться съ тобою. Партія требуетъ нашего развода. Я знаю очень хорошо, что это требованіе несправедливое и необоснованное. Но будучи солдатомъ вдвойнѣ, какъ коммунистъ и какъ командиръ я не хочу нарушить приказъ партіи, воинскую и революціонную дисциплину изъ за женщины. Пойми меня и, если можешь, — прости!»

Разводъ состоялся. Партія поставила на видъ Колко, **что секретное постановленіе бюро о разводѣ** онъ сообщилъ женѣ и воспретила всякое сношеніе и даже переписку съ нею. Несчастная женщина осталась безъ крова и безъ поддержки.

Еще любившій свою бѣдную Катю Колко все же нарушилъ этотъ запретъ и согласился на тайное свиданіе съ бывшей женою, котораго она такъ добивалась.

При этой встрѣчѣ носившей всѣ элементы подлиннаго драматизма «классовый врагъ» умолялъ своего мужа лишь объ одной услугѣ: — переслать ея письмо съ 24 рекомендаціями удостовѣряющими о состояніи въ комсомолѣ въ центральный комитетъ коммунистической партіи, въ которомъ она писала:

«Я васъ прошу, я васъ умоляю не дать мнѣ умереть, позволить мнѣ жить съ моимъ мужемъ коммунистомъ. Документы, которые здѣсь приложены покажутъ вамъ кто я. Я васъ прошу обратить особое вниманіе на мое заявленіе, чтобы я не положила конецъ своей жизни, такъ какъ я живу на улицѣ безъ кусочка хлѣба. Неужели я не найду у васъ справедливости? Нѣтъ, я вѣрю, что вы дадите мнѣ спасеніе.».

Но Колко **не рѣшился** переслать это письмо жены въ Москву.

Финалъ изложенъ въ протоколѣ милиціи:

18-го декабря 1928 года въ 7 ч. 30 м. утра въ городѣ Гомелѣ гражданка Смирнова, Екатерина тяжело ранила въ животъ двумя пулями изъ «Нагана» своего бывшаго мужа, Павла Колко, командира кавалерійскаго полка, члена коммунистической

партіи и третьимъ выстрѣломъ изъ того же револьвера покончила съ собою...».

(«Правда», 29-I-1929».

III.

Чистка Штаба Бѣлорусскаго Военнаго Округа. 21 мая Смоленскій домъ Красной Арміи полонъ.

Повѣрочная тройка центральной контрольной комиссіи (своего рода ГПУ по партійнымъ дѣламъ) публично провѣряетъ происхожденіе, прошлое и нынѣшнее поведеніе, взгляды, и дѣятельность главныхъ руководителей округа. Присутствующіе 500 красныхъ командировъ и красноармейцевъ (публика) имѣетъ право задавать вопросы повѣряемымъ начальникамъ.

«А не занимается ли товарищъ флиртомъ».

«А что онъ дѣлаетъ со своей женой».

«Насъ интересуетъ какъ вы по партійному вліяете на свою семью?..»

«Правда ли что жена — офицерская вдова и что мужъ ея разстрѣлянъ... Почему ее зовутъ Адмиральшей?..».

«Хорошо ли сдѣлалъ, что сидя въ пивной продлилъ подвернувшемуся красноармейцу отпускъ на нѣсколько дней?».

«Командиръ-партіецъ, пріѣзжая въ деревню для проведенія военной работы останавливался на квартирѣ у попа...».

«Неудовольствіе на командующаго войсками округа тов. Егорова за то, что лѣтомъ 1927 года, пріѣхавъ въ захолустный полкъ, появился передъ строемъ въ перчаткахъ (!).

(«Красная Звѣзда», 20-6-1929).

IV.

Сравнительно очень недавно Москву всполошилъ слухъ объ арестѣ краснаго «генерала» Рютина, «выдвиженца», т. е. человѣка выдвинутаго партіей «не въ очередь» на высокій постъ въ Красной Арміи, непосредственно изъ низовъ, минуя цѣлый рядъ промежуточныхъ постовъ необходимыхъ для простыхъ «смертныхъ».

Рютинъ — начдивъ. Столь высокаго положенія онъ добился особенной поддержкой «генеральной линіи партіи» и непрерывными интригами противъ Томскаго и Бухарина.

Этотъ Рютинъ былъ большимъ другомъ неизвѣстнаго Блюхера, командира Дальневосточной Красной Арміи.

Какъ то Рютинъ въ интимно-дружеской бесѣдѣ съ Блюхеромъ обмолвился о совѣтской пятилѣткѣ, какъ о **«пятилѣтнемъ сумасшествіи»**, противъ котораго-де нужно, наконецъ **«принять мѣры»** и спасти **«катастрофическое положеніе страны»**.

Командармъ Блюхеръ, считавшійся Сталинымъ «идеологически сомнительной и опасной фигурой» выслушалъ друга и, ничего не отвѣтивъ «карьеристу» Рютину, тотчасъ же телеграфировалъ Наркому Ворошилову для доклада Сталину объ опасномъ «уклонѣ» Рютина и его словахъ по поводу пятилѣтки.

КРАСНАЯ АРМІЯ

На ученіи.

Рютина по приказу изъ Москвы немедленно арестовали. Заодно стали арестовывать и его друзей.

Съ нашей точки зрѣнія, Блюхеръ — предатель. Онъ написалъ доносъ на своего близкаго друга, сообщившаго ему свои сомнѣнія въ интимной обстановкѣ дружеской бесѣды, съ глазу на глазъ и, при этомъ, — сомнѣнія коммуниста, встревоженнаго судьбами своей партіи! Блюхеръ — предатель и съ точки зрѣнія любой морали любого изъ цивилизованныхъ государствъ. Однако въ СССР существуетъ мораль другого порядка. Доносъ не только подлость. Доносъ — часто обязанность. Но, кромѣ того, доносъ является въ красной деспотіи и актомъ естественной самозащиты. Рютинъ былъ другомъ, но не была ли его дружба провокаціей? Рютинъ довѣрительно высказалъ Блюхеру свои сомнѣнія въ правильности «генеральной линіи партіи». Но не была ли эта довѣрительность «подвохомъ», испытаніемъ «вѣрности» Блюхера, провокаціей его «законопослушности» политикѣ Сталина?

Молчаливое покрытіе признаній Рютина Блюхеромъ было бы доказательствомъ неблагонадежности краснаго командира.

Отсюда, спасеніе — въ доносѣ. Кто первый донесъ — тотъ и выигралъ. Въ доносахъ — спасеніе отъ провокаціи, лишь въ предательствѣ единственная страховка противъ провокаторовъ.

Другъ въ другѣ долженъ видѣть предателя, шпіона, соглядатая доносчика. Вотъ система краснаго деспотизма, при которой самый тихій шопотъ враждебныхъ настроеній долженъ долетѣть до ушей правящей въ СССР власти.

«Раздѣляй и властвуй», старый какъ міръ лозунгъ деспотій возведенъ въ СССР до еще неви-

даннаго заостренія. Кромѣ натравливанія интересовъ пролетарія на буржуазію, бѣдняка на середняка, середняка, на кулака, одной національности на другую, рабочихъ на крестьянъ въ красной деспотіи осуществлена еще одна мѣра, введенная въ бытъ населенія, — всеобщее недовѣріе, взаимный страхъ и изоляція личности.

По нѣкоторымъ свѣдѣніямъ въ одной Москвѣ ГПУ располагаетъ 40.000 секретныхъ агентовъ.

Въ красной арміи ихъ еще больше. Вѣдь никому не секретъ, что каждый коммунистъ обязанъ доносить и шпіонить. **«Ленинъ насъ училъ, что каждый членъ партіи долженъ быть агентомъ Чека, т. е. смотрѣть и доносить»** (рѣчь Гусева по стенографическому отчету XV съѣзда Компартіи). А въ красной арміи, вѣдь, изъ двухъ человѣкъ военнослужащихъ — одинъ обязательно партіецъ. Значитъ за однимъ безпартійнымъ слѣдятъ два зорких глаза, его слушаютъ два чуткихъ уха партійнаго сосѣда. Мало того, его испытываютъ, провоцируютъ, вызываютъ на эксцессы или возмущенія.

Рабскій, звѣриный бытъ; боязнь друзей, даже родныхъ; страхъ исчезнуть однажды навсегда безъ слѣдствія и суда; всеобщее недовѣріе и подозрительность исключаютъ возможность сговора для мятежа противъ краснаго деспота. Да и кому тамъ сговариваться?! Людямъ безъ чести, безъ Бога и Родины вытянутымъ партіей за уши изъ низовъ общества и одѣтыхъ ею въ мундиръ краснаго командира? Коммунистамъ — въ перегонки изъ за куска хлѣба съ масломъ мчащимся куда указано грязнымъ пальцемъ Сталина? Или безпартійному меньшинству, вѣчно боящемуся подозрѣнія, доноса или ложнаго шага, вѣчно трепещущаго при окрикахъ комиссара?

Коммунистическая партія создала изъ красной арміи СССР партійную вооруженную силу В.К.П. во главѣ которой поставили созданный ею командный составъ изъ подонковъ населенія изъ полуграмотныхъ мастеровыхъ или чекистовъ. Это и родило звѣриный бытъ красной арміи и ея командного состава, бытъ невиданный и невозможный даже среди чернокожихъ, у которыхъ все же есть и Богъ и семья и родина.

Вотъ еще иллюстрація будничнаго быта красныхъ командировъ, рисуемая на страницахъ оффиціальнаго Московскаго военнаго журнала.

«Въ общежитіи командного состава Чонгарскаго стрѣлковаго полка пропало расписаніе по уборкѣ корридора... Стали искать похитителя и почему то подозрѣніе пало на жену помощника командира роты «тов.» К. Надо было установить «фактъ». И вотъ М. (тоже помощн. Комроты и жилецъ того же дома) взялся за разслѣдованіе. Увы! никакихъ уликъ на жену К. Тѣмъ не менѣе былъ отданъ приказъ о назначеніи жены К. на уборку корридора не въ очередь, два раза. Это «дисциплинарное взысканіе» убѣдило всѣхъ въ виновности жены тов. К. Другого имени, какъ воровка, гречанка (?) и т. д. въ общежитіи для нея не было. Ну, а за женами перессорились и командиры.

КРАСНАЯ АРМІЯ.

На маневрахъ.

Какъ на зло, въ общежитіи пропадаетъ примусъ у того же тов. Мѣ (производившаго дознаніе). Рѣшили: разъ жена М. стащила расписаніе, значитъ и примусъ. Сдѣлали въ ея комнатѣ обыскъ, однако, примуса не оказалось. Послѣ этого къ прочимъ эпитетамъ прибавили эпитетъ проститутки.

Травля сдѣлалась такой неистовой, что жена К. сошла съ ума и ее отправили въ больницу. Примусъ же былъ попросту спрятанъ помощникомъ командира роты Щ. «для смѣху».

Въ другомъ общежитіи Красноуфимскаго стр. полка, вначалѣ хорошія взаимоотношенія команд. и политич. состава пошли на смарку изъ-за 20 копеекъ. Пропали они у Политическаго руководителя С. (коммуниста). Подозрѣніе пало на жену С., самъ же С., на первыхъ порахъ, являлся «орудіемъ сопровожденія». Жена Х. все время обстрѣливалась пахучими словечками «воровка», «жидовка».

И опять, какъ на зло у того же С. пропали карманные часы. Жители общежитія утверждали что видѣли, какъ сынишка С. таскалъ по улицѣ эти часы. Однако С. этому не повѣрилъ: — гдѣ 20 копеекъ, тамъ и часы... Вокругъ жены Х. начало создаваться «общественное мнѣніе». Иныхъ словъ, какъ «воровка» и «жидовка» она со стороны живущихъ не слышала. Послѣ словъ перешли къ дѣйствію. Началось гнусное хулиганство. Въ стряпню жены Х. на общей кухнѣ общежитія бросали окурки, спички и разные кухонные отбросы.

Среди командирскихъ женъ 150 членовъ Днѣ-

Организація воздушныхъ силъ

Генералъ-Майоръ БАРАНОВЪ.

Всѣ страны въ настоящее время совершенно ясно осознали чрезвычайную важность гражданскаго воздушнаго флота. На развитіе гражданской авіаціи, на созданіе линій воздушныхъ сообщеній, клубовъ легкой спротивной авіаціи, — затрачиваются государствами большія средства.

Франція позже другихъ вступила на этотъ путь; 1927 и 1928 годы были переломными для нея въ этомъ отношеніи. Въ 1927 г. французскій маршалъ Ліотэ написалъ статью, посвященную гражданской авіаціи, которая начиналась такими словами:

«Нужно развернуть, вѣрнѣе, создать во Франціи, гражданскую авіацію. Всѣ французы должны приложить всѣ усилія, чтобы достигнуть этой цѣли безъ запозданія. Часъ пробилъ»:

Касаясь состоянія авіаціи въ Германіи, лишенной возможности согласно статьѣ 201 Версальскаго договора имѣть военныя воздушныя силы, маршалъ Ліотэ писалъ:

«А что происходитъ въ Германіи? Работаетъ ли она для новой войны? Никто не можетъ льстить себя надеждой проникнуть въ намѣренія народа или отдѣльныхъ лицъ. Экономическое могущество націи есть лучшій залогъ ея военной мощи. Германія работала и работаетъ изъ всѣхъ своихъ силъ, чтобы себя спасти, жить, лучше жить и обогащаться... Въ 1924 г. Франція располагала авіаціей, порожденной войной, внушительной какъ своей мощью, такъ и количествомъ, но гражданская авіація была проникнута военными тенденціями. Въ Германіи авіація имѣла счастливую эволюцію. Германія конструировала самолеты спеціально для воздушныхъ сообщеній, она поддерживала конструкторовъ, но при условіи постройки чисто коммерческихъ самолетовъ.

Но все же самолеты Юнкерсъ сегодняшняго дня произошли отъ самолетовъ Юнкерсъ 1915 года. Заводы Юнкерсъ достигали шагъ за шагомъ, типъ за типомъ стандартизаціи, раціонализаціи элементовъ, которые входятъ въ конструкцію аппаратовъ... И теперь возможно въ нѣсколько дней, пусть даже въ нѣсколько недѣль, перевести всю фабрикацію изъ машинъ мира въ машины войны.

Вотъ въ этомъ заключается опасность...

1924 г. — точка отправленія. Зарожденіе въ Германіи Аэро-Ллойда и Юнкерса. Въ 1925 г. сліяніе въ одно общество Люфт-Ганза. Въ 1926 г. первый результатъ: Германія насъ догоняетъ однимъ скачкомъ. Въ 1927 г. она насъ перегоняетъ. Теперь намъ надо дѣйствовать».

А вотъ слова, которыми заканчивается статья «Изъ перваго мѣста въ четвертое», бывшаго су-секретаря авіаціи и воздухоплаванія во Франціи, предсѣдателя Аэроклуба и въ настоящій моментъ министра финансовъ Фландена, написанная имъ въ 1928 г.:

«Не будемъ дожидаться, пока положеніе сдѣлается трагическимъ, чтобы дѣйствовать и защищать нашу воздушную сѣть. Сейчасъ мы должны бросить громкій крикъ тревоги... Нужно укрѣпить зданіе воздушныхъ сообщеній и избѣжать обвала. Сегодня, еще есть время дѣйствовать. Завтра будетъ безъ сомнѣнія слишкомъ поздно».

Изъ этихъ выдержекъ можно видѣть, насколько серьезное значеніе придается гражданской авіаціи для обороны страны. Но въ чемъ же дѣло, почему гражданская авіація имѣетъ такое огромное значеніе для обороны страны.

Не вдаваясь въ длинныя теоретическія разсужденія, я приведу нѣсколько примѣровъ, которые вполнѣ ясно дадутъ отвѣтъ на поставленный вопросъ.

Въ Великобританіи количество аэроклубовъ легкой спортивной авіаціи еще въ 1929 году превысило 60. Изъ нихъ въ самой Англіи работало около 30 клубовъ, половина изъ которыхъ получала субсидію, выплачиваемую правительствомъ отъ каждаго выпущеннаго летчика, закончившаго свое обученіе. Остальные аэроклубы работали въ Канадѣ и въ другихъ частяхъ имперіи.

Количество летчиковъ, выпускаемыхъ аэроклубами Британской имперіи въ одинъ годъ достигло 1200 человѣкъ. Въ 1929 году въ Великобританіи имѣлось пилотовъ, окончившихъ школы аэроклубовъ, болѣе 6000 человѣкъ. Около 400 человѣкъ въ Англіи имѣютъ собственные самолеты для туризма.

Эти результаты надо признать отличными, осо-

пропетровскаго Дома Красной Арміи возникли ссоры, мало того, въ школѣ кройки и шитья было нѣсколько дракъ

Нерѣдко, такъ называемые, семейные вечера превращались въ сплошную пьянку».

«Недурно! Не правда ли?..» восклицаетъ авторъ этихъ характерныхъ замѣтокъ тов. «П—я» въ статьѣ «О случаяхъ — бытового загниванія» на стр. 44 Совѣтскаго «Военнаго Вѣстника» № 29 отъ 4 августа 1928 года.

Мы подчеркиваемъ еще разъ, что вышеприведенные абзацы взяты нами въ цитатахъ изъ оффиціоза Красной Арміи и приведены съ сохраненіемъ «всей прелести» ихъ оригинала и въ подлинныхъ выраженіяхъ.

Что же, Чонгарскій стр. полкъ — захолустный полкъ, ведущій жизнь «Маленькаго гарнизона» на далекой Туркестанской окраинѣ? — 89 Чонгарскій стр. полкъ 30 стр. имени ВЦИК-а дивизіи стоитъ въ г. Екатеринославѣ (нынѣ Днѣпропетровскъ), этомъ центрѣ южной Россіи.

Что же должно происходить въ «медвѣжьихъ углахъ СССР», въ какихъ нибудь Кушкахъ, Мерефахъ, Усть Сысольскахъ и т. п. Пусть задумается надъ этимъ читатель.

Н. В. Пятницкій.

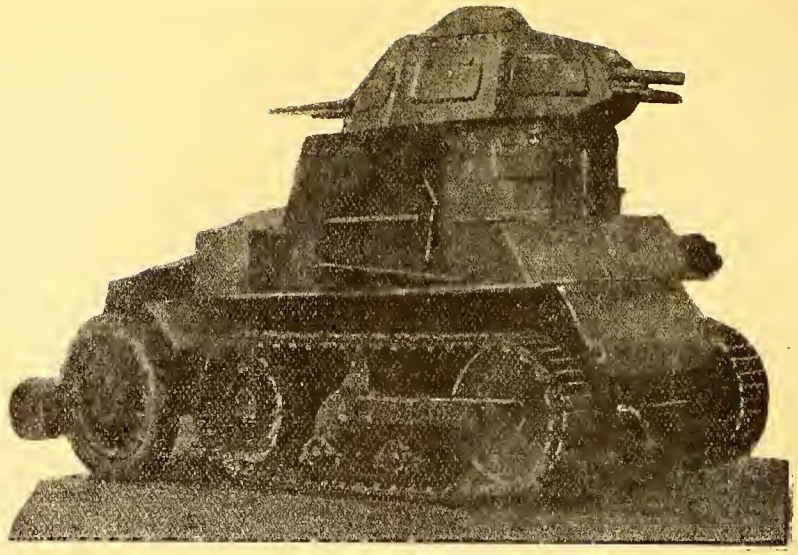

НОВЫЙ ФРАНЦУЗСКІЙ ТАНКЪ.
Модель 1928 года съ пушкой Шнейдера.

бенно принявъ во вниманіе, что во всѣхъ англійскихъ клубахъ работало всего 200 самолетовъ.

Если мы обратимся къ С. А. С. Ш., то увидимъ тамъ еще большіе успѣхи. 600 гражданскихъ школъ С. А. С. Ш. выпускаютъ ежегодно 4000 пилотовъ!

Въ концѣ 1929 года въ САСШ имѣлся запасъ летчиковъ, окончившихъ гражданскія школы, болѣе 10.000 человѣкъ!

Нужно ли разъяснять, какое значеніе имѣетъ для обороны страны въ случаѣ войны тысячи летчиковъ. Вѣдь убыль летчиковъ въ прошлую войну была огромна и достигала 50 проц. въ годъ, а если теперь будетъ война, то несомнѣнно убыль будетъ еще больше. Откуда же брать резервы летчиковъ, вѣдь ихъ подготовить не такъ просто, вѣдь для подготовки летчика въ мирное время требуется срокъ около одного года.

Вотъ эти тысячи летчиковъ легкой гражданской авіаціи и явятся резервомъ и пополненіемъ военной авіаціи. Для переучиванія ихъ на боевыхъ самолетахъ потребуется не годъ и не мѣсяцы, а дни и недѣли... Всѣ гражданскія школы, пополненныя личнымъ составомъ и матеріальной частью, развернутся въ школы военныхъ летчиковъ!

Теперь приведу примѣръ, какое значеніе имѣетъ гражданская авіація для поддержанія авіаціонной промышленности.

Въ теченіе 1929 г. тридцатью главными авіаціонными заводами САСШ было выпущено 6310 самолетовъ, на сумму около 44 мил. дол., и двадцатью пятью моторными заводами — 7382 мотора на сумму 26 милліоновъ долларовъ.

Изъ этого числа 5357 самолетовъ и 5407 моторовъ было выпущено для гражданской авіаціи.

Въ 1930 г. въ САСШ было устроено 1391 аэродромъ, съ затратой около 80 мил. долларовъ, къ дополненію къ 1561 уже существовавшему аэродрому, тогда какъ аэродромовъ военнаго вѣдомства имѣется всего въ САСШ 68 сухопутныхъ и 14 морскихъ.

Эти примѣры наглядно показываютъ значеніе гражданской авіаціи для обороны страны. Вотъ почему за послѣдніе годы можно видѣть сильнѣйшее развитіе спортивной авіаціи во всѣхъ странахъ. Повсюду устраиваются выставки, перелеты и конкурсы спортивныхъ самолетовъ съ цѣнными призами. Правительства облегчаютъ покупку спортивныхъ самолетовъ, разрѣшаютъ длительную разсрочку и выдаютъ субсидіи послѣ налета извѣстнаго количества часовъ...

Но гражданская авіація имѣетъ еще крупное значеніе въ другомъ смыслѣ для обороны страны, о чемъ я сообщу въ слѣдующей статьѣ.

В. Г. Барановъ.

(Продолженіе слѣдуетъ).

Военная Хроника

Германія. — Еще въ концѣ прошлаго года произошла важная перемѣна въ Высшемъ Командованіи, а именно, ген. Хейе, стоявшій пять лѣтъ непосредственно послѣ ген. ф. Зеекта во главѣ Рейхсвера, замѣщенъ ген. маіоромъ ф. Хаммерштейномъ.

Послѣднему 53 года, Великую Войну продѣлалъ онъ на должностяхъ оберъ-офицера генеральнаго штаба и лишь послѣ войны прокомандовалъ батальономъ Рейхсвера. Принимая во вниманіе, что въ Германіи много генераловъ старше по службѣ, и значительно, ф. Гаммерштейна, надо полагать, что онъ успѣлъ выявить особенно крупныя способности. Отданный имъ при вступленіи въ должность приказъ по своей выпуклости, твердости и краткости настолько характеренъ, что приводимъ его цѣликомъ: «Я вступилъ въ должность начальника Управленія Арміей. Я сохраню Армію, ея національный порывъ, ея внутреннюю сплоченность, ея дисциплину и ея воинскій духъ». Въ этихъ нѣсколькихъ строчкахъ чисто

военнаго стиля охвачены всѣ задачи по воспитанію арміи; форма ихъ изложенія указываетъ на рѣшительность автора приказа. И если французская поговорка: «каковъ стиль (слогъ) — таковъ человѣкъ» le style, c'est l'homme, вѣрна — то надо полагать, что ген. ф. Гаммерштейнъ является дѣйствительно недюжинной личностью.

Соединенные Штаты. — Соединенные Штаты рѣшительно вступили на путь моторизаціи арміи и, подобно Англіи, въ 1927 г., сформировали постоянный отрядъ для соотвѣтствующихъ испытаній, задачей которыхъ является служить центромъ для изученія и рѣшенія нарождающихся вопросовъ. Работа его охватываетъ всѣ отрасли боевой службы, почему въ его составъ входятъ: а) штабъ, б) команда связи, в) отдѣленіе танковъ (9), г) эскадронъ мотоциклистовъ, д) одна батарея (орудія тракторной тяги, возимыя и автоорудія), е) команды: 1) газовая, 2) пулеметная, 3) инженерныхъ войскъ, 4) зенитной артиллеріи. Общая численность всего отряда: 600 офицеровъ и нижнихъ чиновъ при 100 самыхъ разнообразныхъ повозкахъ моторной тяги.

Великобританія. Въ Альдершотскомъ лагерѣ находятся на испытаніи два новыхъ образца танковъ: средній и легкій. Первый изъ нихъ вѣситъ 16 тоннъ, скорость его 32 километра въ часъ, радіусъ дѣйствій 320 километровъ, на вооруженіи пять пулеметовъ, изъ которыхъ одинъ тяжелый для борьбы съ непріятельскими броневойсками. Вѣсъ легкаго-же танка около 3-хъ тоннъ, забронированъ онъ слабо и вооруженъ однимъ пулеметомъ, но зато скорость его равняется 40 километрамъ въ часъ при значительномъ радіусѣ дѣйствій. Назначеніе его: спеціально развѣдка броневойскъ противника и приданіе устойчивости своимъ развѣдывательнымъ частямъ.

Военный Бюджетъ: предусмотрѣнный для 1931 г. расходы на сухопутныя войска уменьшены на 70 милліоновъ франковъ противъ прошлаго года и исчисляются примѣрно въ 5 милліардовъ франковъ. Значительная экономія достигнута значительнымъ сокращеніемъ конскаго состава и за счетъ обмундированія и санитарной службы, что позволило сильно повысить расходы на техническое оборудованіе арміи, особенно въ области танковаго дѣла, моторизаціи артиллеріи и пѣхоты и усовершенствованія средствъ связи.

Большія заботы причиняютъ правительству затрудненія по укомплектованію вооруженныхъ силъ. Вербовка идетъ туго и хотя безработица и повліяла благопріятно на численность желающихъ поступить на военную службу, но въ постоянной арміи все таки ожидается некомплектъ въ 10.000 человѣкъ, т. е. 7% общаго состава. Сильно понизилась численность резерва и территоріальныхъ войскъ.

Расходы на воздушный флотъ (2,2 милліарда франковъ) повышены на 30 милліоновъ, но въ частности уменьшены на 20 милліоновъ затратою на воздушные корабли, что объясняется прошлогодней страшной катастрофой самаго крупнаго англійскаго дирижабля (подъ Бове). Изъ общго количества 85 аэропланныхъ отрядовъ 12 получатъ совершенно новые аппараты, и къ концу года и вовсе не останется на службѣ аэропланов стрыхъ образцовъ (времен Великой Войны). **А. Н. В.**

ТРЕВОГА БОЛЬШЕВИКОВЪ.

Красные бьютъ тревогу. По словамъ «Военнаго Вѣстника» (№ 33), «однимъ изъ звеньевъ подготовки новой имперіалистической интервенціи противъ С. С. С. Р. является процессъ «фашизаціи» тѣхъ странъ, которыя по планамъ организаторовъ интервенціи должны осуществить непосредственное военное нападеніе на СССР.».

Основными фашистскими военными организаціями въ смежныхъ съ СССР. государствахъ являются слѣдующія:

Въ Финляндіи — «Шюцкоръ».

Въ Эстоніи — «Лига Защиты («Кайтъ-Селійтъ).

Въ Латвіи — «Организація Защиты («Айзсарги»).

Въ Польшѣ — «Стрѣлковый Союзъ» (Стрежелецъ»).

Въ Румыніи — «Войнигилоръ».

Эти организаціи посторены по военному образцу и по своему количественному составу являются крупнымъ и подготовленнымъ резервомъ для регулярныхъ армій. Покажемъ это въ цифрахъ:

	Численность арміи въ мирное время.	Численность фаш. воен. организацій.
Финляндія	30 тысячъ	100 тысячъ
Эстонія	14 тысячъ	30 тысячъ
Латвія	20 тысячъ	30 тысячъ
Польша	300 тысячъ	милліонъ
Румынія	200 тысячъ	свѣдѣній нѣтъ

Во всѣхъ французскихъ организаціяхъ ведется обученіе военному дѣлу, причемъ эту военную подготовку ведутъ обычно унтеръ-офицеры и офицеры запаса, которые состоятъ на командныхъ должностяхъ въ фашистскихъ военныхъ организаціяхъ, а общее руководство военной подготовкой фашистовъ осуществляется военнымъ вѣдомствмоъ каждой страны.

Кромѣ военной подготовки въ фашистскихъ организаціяхъ ведется широкая политическая и воспитательная работа, причемъ главнѣйшее содержаніе ея составляетъ антисовѣтская пропаганда.

Члены фашистскихъ организацій вербуются главнымъ образомъ изъ городской буржуазіи, чиновничьяго класса, студенчества, состоятельныхъ крестьянъ и обезпеченныхъ рабочихъ. Причемъ, прежде всего фашистскія организаціи стремятся охватить допризывную молодежь. Для этого установлено, что допризывники, прошедшіе курсъ военной подготовки въ фашистскомъ союзѣ, получаютъ тѣ или иныя льготы, вплоть до сокращенія службы въ арміи.

Въ цѣляхъ большаго вовлеченія молодежи въ свои ряды, эти организаціи черезъ спеціальные органы пропаганды ведутъ широкую агитаціонную работу среди населенія, путемъ постановки военныхъ и политическихъ лекцій, докладовъ, устройства концертовъ, военныхъ упражненій, маневровъ и т. д.

В. О.

ПОЛЕТЪ БЕЗЪ МОТОРА НАДЪ НЬЮ-ІОРКОМЪ.

Вольфъ Хиртъ, одинъ изъ нѣмецкихъ «азовъ» безмоторнаго летанія, во время своего недавняго пребыванія въ С. А. С. Ш., совершилъ необыкновенный полетъ надъ Нью-Іоркомъ на безмоторномъ самолетѣ. Свои впечатлѣнія и описаніе этого удивительнаго полета онъ изложилъ въ журналѣ «Флугспортъ», изъ котораго я приведу нѣсколько интересныхъ выдержекъ.

«Возвращаясь съ одного полета во Флориду на легкомъ самолетѣ, я нашелъ городъ Нью-Іоркъ весь покрытый облаками, тогда какъ кругомъ была совершенно безоблачная погода. Было холодно, такъ какъ это происходило зимой 30 декабря.

Это явленіе пробудило во мнѣ старую мысль, что значительныя массы теплаго и влажнаго городского воздуха, поднимаясь на извѣстную высоту, конденсируются въ облака подъ вліяніемъ низкой температуры окружающей среды. Я уже нѣсколько разъ замѣчалъ, во время моихъ полетовъ надъ Нью-Іорксмъ на легкомъ самолетѣ, необычайно сильныя восходящія теченія воздуха. Это не трудно объяснить. Поверхность земли, занятая городомъ, представляетъ изъ себя, какъ бы огромный очагъ искусственной теплоты. Теплый воздухъ поднимается вверхъ, на его мѣсто устремляется холодный, въ свою очередь нагрѣвающійся и также направляющійся въ высоту. Получаются постоянные, очень сильные восходящіе термическіе потоки воздуха, которые могутъ быть использованы для долгихъ полетовъ на безмоторныхъ самолетахъ.

Эти наблюденія и породили мой полетъ на планерѣ надъ Нью-Іоркомъ.

Въ теченіе двухъ мѣсяцевъ мнѣ пришлось убѣждать трехъ разныхъ представителей нью-іоркскихъ властей, что ни я, ни городъ не подвергнемся никакой опасности, если мнѣ разрѣшатъ сдѣлать полетъ надъ Нью-Іоркомъ съ выбраннаго уже мною мѣста подъема.

10 марта, въ полдень, я получилъ послѣднее изъ трехъ разрѣшеній. Такъ какъ погода оказалась достаточно благопріятной и т. к. до моего возвращенія въ Европу оставалось только нѣсколько дней, — я рѣшилъ совершить полетъ сейчасъ же.

Сдѣлавъ нѣсколько распоряженій по телефону о деталяхъ организаціи полета, въ 3 часа 30 мин., я прибылъ на мѣсто подъема, которое находилось между Гудзонъ и Риверсидъ, и гдѣ проходила самая лучшая дорога для автомобилей изъ Нью-Іорка.

На мѣстѣ подъема я уже засталъ около 60 полицейскихъ, прибывшихъ на автомобиляхъ и на мотоциклетахъ. Они мнѣ сообщили, что всякое движеніе между 150-й и 170-й улицами будетъ прекращено во время моего полета.

Черезъ 20 минутъ я былъ въ воздухѣ. Подъемъ, хорошо подготовленный, не представлялъ трудностей, несмотря на то, что площадка была всего 40 метровъ.

Хотя холмъ, съ котораго я поднялся, былъ высотою не болѣе 30-35 метровъ, черезъ 10 минутъ я достигъ высоты болѣе 300 метровъ. Мнѣ было бы легко летать вдоль берега, пересѣкая Нью-Іоркъ, но полиція мнѣ это не разрѣшила. Я долженъ былъ ограничиться круженіемъ вокругъ башни на мосту Гудзона. Нѣсколько разъ я доходилъ до 150-й улицы.

Я уже леталъ съ полчаса, когда я замѣтилъ на мѣстѣ моего подъема трехъ человѣкъ, размахивающихъ красными флагами. Я не могъ пренебрегать этими сигналами и, сдѣлавъ еще нѣсколько круговъ, пошелъ на посадку.

Это было для меня очень тяжело морально, такъ какъ я предполагалъ летать не менѣе двухъ часовъ. Кромѣ того, чтобы быть искреннимъ, я очень безпокоился за посадку, такъ какъ мѣсто для нея было очень короткое и узкое, окруженное деревьями и, изъ-за своей формы, производившее сильное «рему»*).

Это была несомнѣнно наиболѣе трудная посадка на планерѣ, которую мнѣ приходилось когда либо дѣлать, но въ концѣ концовъ все обошлось благополучно и мой аппаратъ совершенно не былъ поврежденъ.

Меня сильно удивилъ энтузіазмъ Нью-Іоркскихъ жителей. Собрались тысячи совсѣмъ молодыхъ людей, конечно, болѣе понимавшихъ въ дѣлѣ безмоторнаго летанія, чѣмъ взрослые.

Оказалось, что причиной приказанія о моей посадкѣ, было распоряженіе начальника полиціи возобновить движеніе по дорогѣ къ моменту закрытія бюро въ 5 часовъ.

Моя мечта о безмоторномъ полетѣ надъ Нью-Іоркомъ, использовавъ восходящія термическія теченія, такимъ образомъ, не была полностью осуществлена. Огромное количество теплоты, которую производятъ милліоны людей, сотни тысячъ автомобилей, нагрѣтые небоскребы, — несомнѣнно можетъ быть использована для экономическаго безмоторнаго летанія.

Современемъ, быть можетъ, мнѣ удастся повторить свой опытъ въ болѣе широкомъ масштабѣ, или, быть можетъ, его продѣлаютъ другіе.

Во всякомъ случаѣ, множество людей могли видѣть настоящій полетъ безмоторнаго летанія».

В. Г. Б.

*) «Рему» — воздушныя ямы и сильныя колебанія воздуха.

ДЕСЯТИЛѢТІЕ НАЦІОНАЛЬНАГО КОМИТЕТА

21 іюня состоялось торжественное собраніе, отмѣтившее десятилѣтнюю дѣятельность Національнаго Комитета. Зала «Сосіете д-экономи сосіаль» была переполнена. Присутствовало большинство представителей національныхъ круговъ Парижа, въ томъ числѣ предсѣдатель Обще-Воинскаго Союза Е. К. Миллеръ, адмиралъ М. А. Кедровъ, П. Н. Шатиловъ и М. И. Репьевъ.

Предсѣдательствовалъ А. В. Карташевъ. За столомъ президіума помѣстились: — М. М. Федоровъ, Е. П. Ковалевскій, М. Л. Кындяковъ, Г. А. Мейнгардтъ, И. Г. Савченко и В. Л. Бурцевъ.

Рѣчи были произнесены И. В. Карташевымъ, И. Г. Савченко, М. М. Федоровымъ, А. В. Тырковой. Затѣмъ былъ оглашенъ цѣлый рядъ привѣтствій. Отъ имени О.-В. Союза и Военно Морского Союза Р. Н. К. привѣтствовалъ генералъ Е. К. Миллеръ, напомнившій о поѣздкѣ А. В. Карташева въ Галлиполи, гдѣ онъ «обручился» съ арміей. Карташевъ, вернувшись изъ Галлиполи, открылъ Парижу армію.

Со своей стороны «Часовой» шлетъ привѣтъ этой стойкой русской организаціи, неустанно стоящей на стражѣ русскихъ національныхъ интересовъ зарубежомъ.

Редакція «Часового» съ глубокой скорбью извѣщаетъ о кончинѣ сотрудника журнала
Генералъ-Лейтенанта
Евгенія Федоровича
НОВИЦКАГО,
послѣдовавшей въ г. Сараево 20 с. іюня.

ВОЕННО-МОРСКОЙ ОТДѢЛЪ

РАСПОРЯЖЕНІЯ ПРЕДСѢДАТЕЛЯ ВОЕННО-МОРСКОГО СОЮЗА ЗА ПЕРІОДЪ СЪ 15-го ПО 1-ое ІЮЛЯ 1931 ГОДА.

Зачисленія:

За № 34. Переводится въ Ниццкую группу Военно-Морского Союза Лейтенантъ Букъ (Аргентина).

Подписалъ: Вице-Адмиралъ **Кедровъ.**

За № 35. Зачисляются членами Военно-Морского Союза въ 7-ую группу: Ох. Флота И. Бостремъ, Ох. Флота Ю. Клочковскій.

За № 36. Для производства повѣрочныхъ испытаній Охотникамъ Флота въ г. Парижѣ назначаю комиссію въ составѣ: Предсѣдатель Капитанъ 1-го ранга В. Бергъ.

Члены: Лейтенантъ И. Богдановъ, Лейтенантъ И. Стеблинъ-Каменскій.

Комиссіи собраться въ канцеляріи Союза въ пятницу 3-го іюля въ 9 час. вечера.

Подписалъ: Вице-Адмиралъ **Кедровъ.**

Съ подлиннымъ вѣрно: Лейтенантъ **Галанинъ**

ВЪ ВОЕННО-МОРСКОМЪ СОЮЗѢ

— 2 іюня въ помѣщеніи военно-морского союза состоялось очередное собраніе 1-й группы.

— 2 іюня тамъ же очередныя занятія съ охотниками флота.

НА МОГИЛУ АДМИРАЛА ГЕРАСИМОВА

Казначею комитета поступили еще нижеслѣдующія пожертвованія:

Генералъ Лукомскій — 10 фр., Кап. 1-го ранга. Кольнеръ — 25 фр., ст. лейт. Помаскинъ 10 фр. Стар. лейт. Коссовичъ — 10 фр., Стар. лейт. Кобеляцкій — 10 фр., Кап. 2-го р. Бутковскій — 10 фр., Поручикъ графъ Девіеръ — 20 фр., мичм. Макухинъ 20 фр.

Секретарь Союза Лейтенантъ **Галанинъ.**

Поступило на памятникъ кораблямъ русской эскадры въ Бизертѣ: отъ мичмана Макухина — 25 франковъ.

„ОКУНЬ"

Къ веснѣ 1915 года обстановка на русскомъ театрѣ военныхъ операцій сложилась крайне тяжелой. Лишенная вооруженія и снаряженія русская армія, неся непоправимыя потери, отходила изъ Галиціи. Былъ оставленъ Перемышль, очередь была за Львовомъ. На сѣверѣ нѣмцы также наступали. Въ апрѣлѣ пала Либава, та же участь грозила Ригѣ. Находившіяся въ Польшѣ наши арміи съ двухъ сторонъ, какъ бы огромными клещами, охватывались австро - германцами. Сразу первенствующее значеніе пріобрѣлъ Рижскій заливъ, въ который упирался правый флангъ нашего потряссеннаго фронта. На нашъ слабый флотъ, въ составъ котораго только начали вступать новые корабли, ложилась отвѣтственность, быть можетъ, за участь всей кампаніи. Германское командованіе рѣшило, использовавъ громадное преимущество своихъ морскихъ силъ, проникнуть въ Рижскій заливъ, захватить Ригу, обойти глубоко въ тылъ наши арміи и нанести имъ сокрушающій ударъ, который, оно полагало, къ зимѣ могъ окончательно вывести изъ строя Россію.

Въ значительной степени своей смѣлой атакой на германскую эскадру спасла положеніе маленькая, старенькая, для боевыхъ операцій совершенно непригодная русская подводная лодка «Окунь». Построена она была въ 1904 году для участія въ японской войнѣ русскими инженерами, но на войну не попала и была оставлена въ Балтійскомъ морѣ для учебныхъ цѣлей.

Первое же погруженіе кончилось неудачно. Спускаясь подъ воду, къ ужасу испытующихъ, «Окунь» «сталъ на попа» — носомъ вверхъ. Долго не могли догадаться, въ чемъ дѣло. Какъ не старались облегчить корму, при каждой попыткѣ погруженія повторялась все та же исторія — лодка становилась носомъ вверхъ. Наконецъ, догадались. Вмѣсто рубки для управленія лодкой на носу былъ устроенъ своеобразный колпакъ, при погруженіи находящійся въ немъ воздухъ и подымалъ кверху носовую часть. Въ 1911 году «Окунь» былъ перестроенъ и за непмѣніемъ лучшихъ лодокъ включенъ въ составъ дѣйствующаго флота. Его водоизмѣщеніе — 145 тоннъ. Ходъ на поверхности — 8 узловъ, подъ водой — 4 узла, время погруженія 5 минутъ, команда — 2 офицера и 15 матросовъ. Командиръ — опытный офицеръ лейт. Меркушевъ, прослужившій въ подводномъ плаваніи уже 10 лѣтъ и 2 съ половиной года командующій «Окунемъ».

Въ ночь на 22 мая 1915 г. было предположено обстрѣлять миноносцами участокъ германскаго фронта, расположенный къ сѣверу отъ Либавы. Для защиты миноносцевъ отъ германскихъ крейсеровъ въ морѣ заранѣе должны были выйти подводныя лодки «Окунь» и «Миног». Предписаніе «Оку-

НАШЪ СТАРЫЙ ФЛОТЪ

Переходъ Императора Николая I-го изъ Варны въ Одессу на кораблѣ «Императрица Марія».

(Съ картины въ музеѣ Морского Корпуса).

ню» гласило: «Надлежитъ выйти на параллель Люзерорта въ 20 миляхъ отъ маяка. Держаться двое сутокъ, послѣ чего вернуться въ Аренсбургъ». «Миногѣ», хотя и меньшей, но болѣе быстроходной, было приказано идти ближе къ Либавѣ.

«Въ 13 час. 45 мин., пишетъ командиръ «Окуня», безъ всякихъ приключеній вышелъ въ Балтійское море. Изъ опыта предыдущаго похода выяснилось, что непріятельскіе корабли держатся отъ нашихъ береговъ довольно далеко. Потому рѣшилъ отойти на 10 миль дальше отъ берега, чѣмъ было указано въ предписаніи, считая, что тамъ больше надежды встрѣтить непріятеля». Отвѣтственность большая. Въ случаѣ пропуска непріятеля въ указанномъ районѣ неисполнившему приказаніе командиру грозили судъ, разжалованіе, крушеніе всей карьеры. Лейт. Меркушевъ на это рѣшился.

Въ теченіе всего дня у Люзерорта, то приближаясь къ берегу, то скрываясь за горизонтомъ, маневрировалъ дозорный германскій отрядъ въ составѣ 7 крейсеровъ, 12 миноносцевъ и болѣе мелкихъ судовъ. Одновременно другіе германскіе крейсеры и подводныя лодки появились у Дагерорта, Уте и Стейнорта. Было ясно, что на Рижскій заливъ, слабо защищаемый нашими миноносцами и каненерками лодками, готовится серьезная атака. Ежечасно нужно было ждать появленія главныхъ германскихъ силъ.

Цѣлый день «Окунь» пытался занять удобное положеніе для атаки германскихъ дозорныхъ крейсеровъ. Но его слабый ходъ не позволялъ ему это сдѣлать. Подъ вечеръ — было около 7 часовъ — счастье, казалось, улыбнулось ему: отъ Цереля шли 4 непріятельскихъ броненосныхъ крейсера. Въ лучахъ заходящаго солнца они казались совершенно бѣлыми, борта ихъ ярко блестѣли... Въ 7 час. 19 мин. «Окунь» погрузился, въ 7 час. 27 мин. пошелъ въ атаку. Но ближе 7-8 миль подойти не удалось — крейсеры увеличили ходъ, повернули на нордъ-вестъ и быстро скрылись.

«Окунь» всплылъ до боевого положенія и застопорилъ машины. Вѣтеръ сталъ стихать, легкая зыбь еще волновала море. Не прошло и четверти часа, какъ на зюйдѣ на разстояніи не менѣе 16 миль показалось большое облако дыма. «Окунь» взялъ курсъ на него. Показались мачты и трубы большого числа кораблей. Пока ничего еще разобрать нельзя. «Окунь» погрузился. Разстояніе быстро уменьшается. Противники идутъ навстрѣчу другъ другу. Съ одной стороны одна изъ самыхъ старыхъ и ничтожныхъ подводныхъ лодокъ во всемъ мірѣ, съ другой — уже можно сосчитать — эскадра въ составѣ 10 германскихъ линейныхъ кораблей, окруженная многочисленными миноносцами. Неужели лейт. Меркушевъ еще мечтаетъ объ атакѣ?

«Окунь» продолжаетъ идти на непріятеля. Компасъ подъ дѣйствіемъ электрическаго тока, какъ всегда, не дѣйствуетъ; поэтому пришлось идти съ выдвинутымъ перископомъ, стараясь лишь, чтобы его не замѣтилъ непріятель, держась, какъ можно ближе, къ поверхности воды. Германская эскадра уже отлично видна: впереди 5 трехтрубныхъ кораблей типа «Брауншвейгъ», за ними еще 5 двухтрубныхъ типа «Виттельсбахъ». По сторонамъ — свыше 20 миноносцевъ, охраняющихъ ее отъ подводныхъ лодокъ. Ходъ нѣмцевъ 14 узловъ, а «Окуня» — 2 узла.

Лейт. Меркушевъ рѣшилъ атаковать непріятеля въ лобъ, пройдя между линейными кораблями и охраняющими ихъ миноносцами. При тихомъ ходѣ «Окуня» другой возможности и не было. Все ближе. Въ перископѣ почти вплотную виденъ головной миноносецъ правой колонны. На палубѣ люди, пушки, минные аппараты. Съ него не видятъ высунутаго перископа. Зыбь то покрываетъ его совсѣмъ, то маскируетъ бѣлой пѣной. Миноносецъ проходитъ. Приближается идущій за нимъ. Вотъ его высокій полубакъ и толстая низкая труба. Во избѣжаніе столкновенія въ первый и въ послѣдній разъ за время всей атаки пришлось спустить перископъ и погрузиться на 50 футъ. Винты миноносца пробурлили надъ самой лодкой.

Когда миноносецъ отошелъ, «Окунь» снова приподнялся. Представимъ теперь слово его командиру: «На глубинѣ 35 футъ поднялъ перископъ и приготовился осмотрѣться, лишь только кончикъ его выйдетъ изъ воды. Шума винтовъ слѣдующихъ миноносцевъ не слыхалъ. Предполагаю, что въ это время головной линейный корабль непріятельской эскадры уже вышелъ изъ строя и шелъ таранить «Окуня», а потому миноносцы, давая ему дорогу, бросились въ сторону и поблизости лодки не проходили».

Не успѣлъ перископъ приподняться на ½ фута надъ водой, какъ страшная картина представилась командиру, который не отрывалъ отъ него глазъ. Къ «Окуню» быстро приближался огромный таранъ германскаго линейнаго корабля въ 1300 тоннъ, шед-

шаго на пересѣчку его курса въ разстояніи 20, а можетъ быть и менѣе саженъ.

— Пли!.. Право на бортъ! Полный ходъ впередъ! Погружайся! Наполнить. добавочную цистерну...

Фонтаны воздуха выпущенныхъ одновременно четырехъ минъ. Затѣмъ невѣроятный грохотъ Казалось, что снаружи все «лопалось, рвалось, скрипѣло... вся лодка дрожала...» Гибель представлялась неминуемой. «Окунь» накренился на 35 градусовъ. Нельзя было стоять, не держась изъ всѣхъ силъ за что нибудь. Минные машинисты такъ и повисли на ручкахъ своихъ боевыхъ клапановъ. Посыпалась посуда и всякая мелочь. Но свѣтъ, къ счастью, не погасъ. Быстро и точно выполненныя приказанія спасли его отъ гибели. «Окунь» легъ на контръ-курсъ съ таранившимъ его кораблемъ и благополучно отдѣлился отъ его днища до встрѣчи съ его винтами, которые неминуемо разсѣкли бы «Окуня» пополамъ.

Но «Окунь» стремительно погружался. Шумъ наверху, такъ ясно напомнившій о смерти, прекратился. «Наступила гробовая тишина, а быстрота паденія все увеличивалась...» Лодку удалось остановить на глубинѣ 90 футъ, а потомъ привести ее на 75 футъ отъ поверхности моря. За 11 лѣтъ своего многотруднаго существованія «Окуню» не приходилось дѣлать такихъ опасныхъ прыжковъ.

Вдругъ снаружи раздался сильный взрывъ. Одна изъ минъ попала въ непріятельскій корабль. Тѣмъ временемъ «Окунь» уже осмотрѣнъ. Все въ порядкѣ. Течи нѣтъ. Моторы работаютъ, рули въ исправности, насосы дѣйствуютъ.

— Не попали ли мы на мину? — спрашиваетъ кто то изъ команды.

Никто еще, кромѣ командира, бывшаго у перископа, ничего не знаетъ.

— Наша мина попала, не зря очутились въ такой исторіи.

«Физіономіи проясняются, замѣтны улыбки, хотя смотрятъ нерѣшительно. Но скоро забываются всѣ страхи, обсуждается происшествіе, кричатъ ура».

Командиръ вернулся въ рубку. Надо подниматься на поверхность. «Смотрю въ перископъ — темно. Пробую его повернуть — не поворачивается. Пытаюсь опустить — не идетъ. Ясно — перископъ согнутъ». Надо всплывать и осмотрѣться. Но шумъ винтовъ большого корабля снова заставилъ уйти на большую глубину. Снова начали всплывать — опять шумъ винтовъ миноносца. И такъ сколько разъ ни пытался «Окунь» всплыть на поверхность, каждый разъ проходящіе по близости миноносцы заставляли его снова уходить на глубину. Только въ двѣнадцатомъ часу ночи очень медленно и осторожно онъ выплылъ подъ покровомъ темноты.

Тихое море было пустынно. Оказалось, что отъ тараннаго удара «перископъ согнутъ на 90 град. и какъ пушка, смотритъ на корму». Впослѣдствіи при подробномъ осмотрѣ выяснилось, что помимо того была сломана стойка и порваны леера для прохода подъ минными загражденіями. Главное же поврежденіе было, повидимому, произведено боковымъ килемъ таранившаго корабля. Ниже ватерлиніи на протяженіи 6 кв. футъ была совершенно сорвана деревянная обшивка. Не будь ея, «Окунь» непремѣнно погибъ бы.

22 мая онъ благополучно вернулся въ Рижскій заливъ.

По свѣдѣніямъ оперативнаго отдѣленія службы связи Балтійскаго моря, какъ извѣстно, отличавшагося большой освѣдомленностью, выпущенныя «Окунемъ» въ упоръ въ таранившій его линейный корабль «Брауншвейгъ» мины не успѣли придти на заданную глубину и прошли у него подъ килемъ. Разойдясь вѣромъ, онѣ направились вдоль строя непріятеля, а одна изъ нихъ попала въ линейный корабль «Виттельсбахъ» и сильно его повредила. Взявъ его на буксиръ, послѣ тщетныхъ розысковъ лодки, остальные корабли направились въ Данцигъ. Не справляясь со своими поврежденіями «Виттельсбахъ» приткнулся къ Куришгафской отмели. Для его потопленія немедленно была послана англійскаго подводная лодка «Е 9», но его не

НАШЪ СТАРЫЙ ФЛОТЪ.

Формы нижнихъ чиновъ флота.

нашла. «Виттельсбахъ— былъ снятъ съ мели и исправленъ въ Данцигѣ.

Послѣдствіемъ смѣлой атаки «Окуня» былъ отходъ непріятельской эскадры. Прорывъ нѣмцевъ въ Рижскій заливъ былъ отложенъ на два мѣсяца что спасло положеніе нашей отступающей безъ снарядовъ по всему фронту арміи.

Лейт. Меркушевъ былъ первымъ офицеромъ Балтійскаго флота, награжденнымъ орденомъ св. Великомученика и Побѣдоносца Георгія въ Великую войну за то, что вписалъ съ своей маленькой лодкой первую страницу въ боевую исторію русскаго подводнаго плаванія.

Сергѣй Терещенко.

Отъ Редакціи: Фотографіи къ этой статьѣ будутъ помѣщены въ № 59 «Часового».

Русскій вкладъ въ развитіе военнаго судостроенія

Капитанъ 1 ранга МЕРКУШОВЪ

Всякаго незнакомаго съ исторіей русскаго флота подобное заглавіе можетъ привести въ веселое настроеніе

Неужто, при, всѣмъ извѣстной, технической отсталости мы могли двигать впередъ военное судостроеніе, создавать новые типы военныхъ кораблей и т. п?...

Не до жиру, быть бы живу! Гдѣ ужъ континентальной странѣ тягаться съ настоящими морскими державами!..

Къ счастью, это совсѣмъ не такъ.

При всей нашей технической отсталости, Россія не только плелась въ хвостѣ великихъ державъ, рабски копируя чужіе типы военныхъ судовъ, но весьма не рѣдко, смѣло дѣлала шагъ, а зачастую и нѣсколько шаговъ впередъ, на много опережая иностранцевъ.

Къ глубокому сожлѣнію, сомнѣніе въ своихъ силахъ и способностяхъ, такъ свойственное русскимъ людямъ, губительно сказывалось на начинаніяхъ морского министерства, которое не всегда продолжало начатый путь и чаще всего опять сбивалось на проторенную дорожку копированія иностранныхъ образцовъ.

Начнемъ съ того, что **первый въ мірѣ миноносецъ** «Взрывъ» былъ построенъ въ Россіи, въ 1877 году, а до него существовали только судовые паровые катера, вооруженные шестовыми или самодвижущимися минами.

Не задолго передъ тѣмъ, въ 1873 году, мы тоже создали совершенно новый типъ военнаго корабля — **броненосный крейсеръ** («Генералъ Адмиралъ» и «Герцогъ Эдинбургскій»).

Первые въ мірѣ дреднауты построены у насъ въ 1886 году, иначе говоря мы опередили всѣ морскія державы **на девятнадцать лѣтъ** («Чесма», «Екатерина»; «Синопъ», «Георгій Побѣдоносецъ»).

Въ цѣляхъ уменьшенія вѣса корпуса и брони, по планамъ вице-адмирала Попова, построены круглыя плавучія батареи («Вице Адмиралъ Поповъ» и «Новгородъ». Такая же круглая яхта Императора Александра II «Ливадія», осенью 1880 года, въ сильнѣйшій штормъ, сдѣлала переходъ черезъ Бискайскій заливъ, причемъ бортовая качка не превышала 3,5-4 гр. на сторону, а килевые размахи доходили только до 10 гр.

На этихъ же плавучихъ батареяхъ, **впервые** было установлено **шесть машинъ и винтовъ**, тогда какъ, въ тѣ времена, **большинство кораблей было одновинтовые.**

Первая, плоскодонная мореходная канонерская лодка («Сивучъ»).

Типъ высокобортнаго, эскадреннаго броненосца съ нижней броневой палубой созданъ въ Черномъ морѣ въ 1890 году («Двѣнадцать Апостоловъ»).

Тотъ же «Двѣнадцать Апостоловъ» явился первымъ кораблемъ, **средняя артиллерія котораго имѣла броневую защиту.**

Народившійся въ Россіи типъ броненоснаго крейсера съ большими запасами угля, позволявшими ему пройти изъ Кронштадта до Владивостока безъ новой погрузки, **вызвалъ цѣлую бурю въ Англіи** («Россія» и «Громобой»).

Владычица морей вполнѣ основательно сочла это дѣйствительной угрозой своей морской торговлѣ и срочно занялась выработкой болѣе сильнаго типа броненоснаго крейсера.

Двухорудійныя башни для шести-дюймовой артиллеріи.

Хотя, въ теченіе всей своей исторіи, Франція и Англія имѣли громаднѣйшій опытъ крейсерской войны, **первый спеціальный крейсеръ-каперъ** появился въ Россіи («Адмиралъ Корниловъ»).

Примѣненіе нефти для отопленія паровыхъ котловъ на военныхъ судахъ впервые сдѣлано въ Черноморскомъ флотѣ («Ростиславъ»).

Бронированіе подводной части, путемъ установки броневыхъ продольныхъ переборокъ («Цесаревичъ»).

Первый въ мірѣ истребитель истребителей миноносцевъ появился въ Россіи въ 1903 году въ лицѣ, прославившагося въ Портъ-Артурѣ, крейсера «Новикъ».

Трехорудійныя башни для главной артиллеріи (12 дюймовой и выше) (дредноуты типа «Севастополь»).

Родоначальникъ всѣхъ современныхъ миноносцевъ («Новикъ») построенъ въ 1911 году и, **въ теченіе ряда лѣтъ,** былъ самымъ быстроходнымъ и сильновооруженнымъ миноносцемъ міра.

Первый въ мірѣ подводный минный заградитель «Крабъ» (60 минъ) заложенъ въ Николаевѣ, въ 1908

году и, только черезъ семь лѣтъ (въ Германіи) появились маленькіе подводные заградители (на шесть минъ).

Подводные крейсера въ 3.000 тоннъ (проекта 1916 года), которые должны были вступить въ строй въ 1918 году (такъ и не выстроены изъ-за революціи) только еще начинаютъ строиться въ иностранныхъ флотахъ и нѣтъ еще ни одного готоваго.

Даже нынѣ производящаяся модернизація англійскихъ дреднаутовъ, заключающаяся, главнымъ образомъ, въ постройкѣ особыхъ выступовъ для предохраненія кораблей отъ взрывовъ самодвижущихся минъ, производится по идеѣ русскаго корабельнаго инженера генералъ-майора Гуляева.

Въ 1906 году Гуляевъ, безуспѣшно, предлагалъ нашему морскому министерству строить корабли **съ тремя широкими боковыми корридорами для защиты отъ минъ Уайтхеда.**

Въ 1908 году онъ ѣздилъ въ Англію для пропаганды своей идеи, но, тоже, безуспѣшно. Предложеніе не было принято въ виду чрезмѣрнаго, какъ тогда казалось, увеличенія широты судовъ (100 футъ).

Такимъ образомъ, съ 1873 по 1916 годъ, т. е. въ теченіе **сорока трехъ лѣтъ Россія семнадцать разъ опережала великія морскія державы** и, несмотря на свою техническую отсталость, дѣлала крупные шаги въ дѣлѣ военнаго судостроенія.

Къ сожалѣнію, гипнозъ великихъ морскихъ державъ и неувѣренность въ своихъ силахъ были слишкомъ велики, а потому мы рѣдко продолжали свои удачныя начинанія.

Не будетъ ничего удивительнаго, если настоящій списокъ окажется не полнымъ, потому надѣемся, что морскіе офицеры не откажутъ, при случаѣ, его дополнить.

В. Меркушовъ.

Морская Хроника

С.С.С.Р. — По полученнымъ изъ Финляндіи свѣдѣніямъ затонувшая подводная лодка называлась «Товарищъ». Это спущенная въ 1915 году лодка «Туръ» водоизмѣщеніемъ въ 630/800 тоннъ. Работы по ея подъему продолжаются при помощи финовъ, но пока не увѣнчались никакимъ успѣхомъ. Подтверждается, что на «Турѣ» погибло 35 человѣкъ.

— Международная морская конференція обратила вниманіе англійскаго правительства на то, что всякіе кредиты на постройку совѣтскаго коммерческаго флота послужатъ лишь увеличенію безработицы среди моряковъ всего міра и въ частности англійскихъ.

— Японія предоставляетъ совѣтскому правительству кредитовъ на 50 милліоновъ іенъ на 30 мѣсяцевъ для заказа торговыхъ судовъ и всевозможныхъ машинъ.

Франція. — Эскадра въ составѣ новѣйшихъ крейсеровъ «Сюфренъ», «Турвиль» и «Дюкенъ» посѣтила Сирію, Италію и Югославію. Ей командуетъ адм. Кекотъ, отличившійся во время спасенія сербской арміи въ 1916 г.

— Только что закончились подъ руководствомъ адм. Бреара маневры, главной задачей, которыхъ была охрана побережья Туниса.

— Тѣло командовавшаго во время войны средиземно-морской эскадрой адм. Лаперера предано погребенію въ дворцѣ Инвалидовъ.

— Около Алжира во время тактическихъ упражненій на полномъ ходу столкнулись миноносцы «Сирокко» и «Симунъ». Благодаря удачнымъ маневрамъ, поврежденія оказались незначительными. Водоизмѣщеніе обоихъ 1.300 тоннъ, скорость 33 узла.

— При спускѣ на воду кан. лодки «Дентрекасто» въ 2000 тоннъ, произошла заминка, и лодка не сошла на воду.

Англія. — Подводная лодка новѣйшаго типа «Посейдонъ» (1500-200 тоннъ) во время общихъ упражненій китайской эскадры, поднимаясь на поверхность, была таранена китайскимъ каботажнымъ пароходомъ «Юта». Лодка быстро затонула на глубинѣ 40 метровъ въ 20 миляхъ отъ Вей-хай-вея. Спасено 5 офицеровъ и 21 матросъ; 6 человѣкъ всплыло изъ незатопленнаго отсѣка; 2 изъ нихъ скончались; въ лодкѣ осталось еще 10 человѣкъ, которые не отвѣчаютъ на сигналы водолазовъ. Всѣ попытки матки подводныхъ лодокъ «Медвей», матки авіоновъ «Гермесъ» и прибывшей американской матки «Пиджонъ» поднять лодку не увѣнчались успѣхомъ. Своевременно водолазы завели одинъ тросъ вокругъ лодки, но потомъ она стала быстро зсасываться дномъ моря. Адмиралтейство приказало прекратить работы, когда лодка оказалась покрытой 3 метрами глины.

Швеція. — Въ 1930 г. спущено 59 коммерческихъ судовъ, водоизмѣщеніемъ въ 176000 тоннъ. 89% съ дизельмоторами. Изъ нихъ 12 пароходовъ въ 100.000 тоннъ для Норвегіи. На шведскихъ стапеляхъ находятся еще въ постройкѣ 250.000 тоннъ судовъ разныхъ категорій.

Швеція. — Учебное судно, крейсеръ «Фильджіа» (5000 тоннъ, 22 узла, 8-6" орудій) съ 42 гардемаринами совершаетъ плаваніе въ Средиземномъ морѣ.

Италія. — Въ связи съ португальскими заказами итальянскія газеты снова подняли вопросъ о дешевизнѣ и доброкачественности итальянской постройки. Итальянскія верфи легко конкуррируютъ со всѣми остальными и получаютъ заказы всѣхъ малыхъ флотовъ. По этому поводу не безинтересно замѣтить, что дешевизна главнымъ образомъ зависитъ отъ большихъ субсидій правительства, которое такимъ путемъ хочетъ избѣжать безработицы на верфяхъ, создать во всемъ мірѣ рекламму своему судостроенію, и въ случаѣ неожиданной войны, сразу увеличить свой флотъ всѣми строющимися судами.

— Крейсеръ «Зара» (10.000 тоннъ) на пробѣ развилъ 33,8 узла вмѣсто 32 контрактныхъ. Вооруженіе — 8-8" и 16-4" орудій.

Италія. — Крейсеръ «Зара» (10000 тоннъ; 8-8 дм. и 16-4 дм.) на пробѣ развилъ 34 узла, вмѣсто 32.

Японія. — Старые ветераны русско-японской войны, броненосные крейсера, нынѣ учебныя суда «Идзумо» и «Якумо» (10.000 тоннъ, 4-8 дм., 12-6 дм., 21 узелъ) прибыли съ выпускными гардемаринами, послѣ посѣщенія Египта и Италіи въ Тулонъ.

Германія. — Выясняется, что у «Дейчланда» будетъ очень тонкая броня, всего 4,5 дм. 11 дм. орудія будутъ имѣть 60 гр. возвышенія и будутъ въ состояніи стрѣлять даже по воздушнымъ силамъ. Нѣкоторыя германскія газеты возмущаются его дороговизной, выражая предположеніе что это способъ урвать на флотъ большія суммы.

Польша. — Построенный во Франціи миноносецъ «Вихрь» развилъ на пробѣ 33,4 узла. Его водоизмѣщеніе 1540 тоннъ, вооруженіе 4-5,1 дм.; 2 аэр. и 6 мин. ап.

Мысли бѣлогвардейца

X.

Редакція получила много откликовъ на мои «Мысли» (IX). Въ первую очередь обращаетъ на себя вниманіе письмо «Вдовы офицера». Говоря, что я правъ въ томъ, что вижу больше грѣха не въ молодежи, а въ старшихъ, Вдова офицера пишетъ:

«Я знаю нѣсколько случаевъ, когда послѣ подачи прошенія прошли дни, недѣли и мѣсяцы безъ отвѣта отъ полка. Положеніе записавшихся создавалось неловкое... стали узнавать въ полкахъ, въ чемъ причина молчанія. Оказалось: первый случай — секретарь союза затерялъ прошеніе, второй — на полковомъ праздникѣ забыли о прошеніи и потому нужно ждать до слѣдующаго общаго собранія въ полковой праздникъ (значитъ **годъ**)... и т. д.

Наконецъ, отвѣты благопріятные: юноша записанъ въ полкъ. Онъ безмѣрно счастливъ... готовъ исполнить все, что отъ него потребуютъ но... отъ него не требуютъ ничего, онъ абсолютно никому въ полку не нуженъ и нецинтересенъ. Въ лучшемъ случаѣ, если онъ живетъ по близости отъ полкового объединенія, его приглашаютъ на полковые обѣды, говорятъ о своей нынѣшней жизни, о своихъ текущихъ переживаніяхъ, изрѣдка за тостами вспоминаютъ свои былыя времена въ полку. **О будущемъ ни звука.** Одинъ юноша, присутствовавшій на такихъ обѣдахъ и больше не ходящій на пиръ, остроумно ихъ окрестилъ: «поминками по полку». Тѣ же, которые живутъ далеко отъ полкового объединенія... не имѣютъ ни малѣйшей связи съ полкомъ и ясно чувствуютъ, что они полку не нужны и неинтересны».

⁂

Вдова офицера совершенно права. Увы, нѣкоторыя полковыя объединенія дѣйствительно, кромѣ «прошлаго», ничѣмъ другимъ не занимаются. Увы, нѣкоторыя части считаютъ, что «отбыть номеръ» разъ въ году громкимъ ура на полковомъ праздникѣ — это активная борьба и помощь арміи. Къ счастью, такъ думаютъ не всѣ. Глядя на работу нѣкоторыхъ частей, вѣрится, «что есть еще порохъ въ пороховницахъ». Но самый фактъ **самоуничтоженія** нѣкоторыхъ полковъ очень печаленъ.

Еще полгода тому назадъ нѣкоторые изъ насъ упрекали командованіе въ недостаточной продуманности вопроса о молодежи. Теперь эти упреки должны отпасть: программы занятій проработаны, уставъ есть, учебники для молодежи выпущены. **Теперь очередь за начальниками частей и предсѣдателями объединеній.** А вмѣстѣ съ ними долгъ лежитъ на каждомъ изъ насъ.

Тѣ же части, которыя не могутъ самостоятельно вести занятія съ молодежью, должны ходатайствовать передъ начальниками отдѣловъ Р.О.В.С. о созданіи особыхъ дружинъ или военно-спортивныхъ кружковъ. Числить же молодежь у себя въ спискахъ и считать, что для ея обученія достаточно присутствія на полковомъ праздникѣ части — по меньшей мѣрѣ легкомысленно.

⁂

Когда я подписывалъ эти строки, ко мнѣ пришелъ мой товарищъ. «Что опять зовешь молодежь

— По совѣтскимъ свѣдѣніямъ Польша собирается приступить къ постройкѣ 3 броненосцевъ, 6 крейсеровъ, 6 миноносцевъ, 18 подводныхъ лодокъ и 12 быстроходныхъ минныхъ заградителей.

Румынія. — Въ Фіуме спущена подв. лодка «Дельфинъ» (650-950 тоннъ; 14-9 узловъ; 1-4 дм. и 8 мин. ап.).

— Миноносцы «Король Фердинандъ» и «Королева Марія» подъ флагомъ адмирала Принца Николая, брата короля, направились на Мальту для отдачи визита англійской эскадрѣ. Спущены они въ 1929 г. въ Неаполѣ, водоизмѣщеніе 1800 тоннъ, скорость 38 узловъ, вооруженіе 5-4,7 дм.; 1-3 дм. аэр. и 6 мин. ап.

Примѣчаніе. Въ послѣднюю минуту намъ сообщаютъ, оба новыхъ миноносца не оказались въ состояніи выйти въ дальнее плаваніе. Ихъ пришлось замѣнить двумя старыми «Марасетси» (флагъ принца Николая) и «Маразти». Эти миноносцы, купленные въ 1921 году у Италіи («Спарвіеро» и «Ниббіо») хорошо извѣстны въ Россіи. Въ 1919-20 г.г. они были итальянскими стаціонерами въ Черномъ морѣ. Ихъ водоизмѣщеніе 1400 тоннъ; скорость хода 40-41 узелъ; вооруженіе 5-4,7"; 4-3" и 4 мин. ап. До войны они строились для Румыніи подъ названіями «Вифоръ» и «Висколь».

С. А. С. Ш. — Производятся опыты съ жироскопическимъ устройствомъ орудійныхъ башенъ для предохраненія ихъ отъ качки.

Латвія. — 10 іюня французскіе миноносцы «Ліонъ» и «Бизонъ», а также германскій крейсеръ «Кенигсбергъ» въ сопровожденіи минной флотиліи прибыли въ Либаву на празднованіе 10-лѣтія латвійскаго флота.

Испанія. — На броненосцѣ «Хаимэ I» начался бунтъ, вызванный будто бы скверной пищей. 200 матросовъ арестовано.

Португалія. — Почти весь португальскій флотъ принялъ участіе въ подавленіи мятежа на Мадерѣ. Столкнувшись съ пароходомъ «Педро Гомесъ», погибъ миноносецъ «Вуга» (660 тоннъ, 27 узл.; 1-4 дм., 2-3 дм. и 2 мин. ап.). Кан. лодка «Арохо» (2000 тоннъ) во время обстрѣла получила легкія поврежденія, также какъ и транспортъ «Ніасса». Блокадой руководилъ морской министръ на крейсерѣ «Васко де Гама».

подъ знамена?.. Да брось, ничего не выйдетъ изъ этого. Вотъ когда будетъ реальное дѣло, тогда увидишь, что и безъ призывовъ всѣ придутъ и станутъ въ ряды». Вотъ приблизительно средній взглядъ средняго офицера. Это уже не только легкомысленно, но это ужасно. Существуютъ союзы, кадры, полки. На бумагѣ все хорошо, а на дѣлѣ?.. А на дѣлѣ происходитъ вотъ что: старшіе, умудренные боевымъ и житейскимъ опытомъ, уходятъ отъ насъ въ лучшій міръ, замѣнять ихъ должны мы, — I отдѣлъ Р.О.В.С. подсчиталъ, что въ частяхъ возврастная середина 35-37 лѣтъ, — оборвавши собой службу Арміи, мы рискуемъ ее просто напросто уничтожить. Пусть внимательно продумаютъ этотъ вопросъ тридцати пяти лѣтніе подпоручики: **кому они передадутъ традиціи полка и кто поможетъ имъ донести знамя полка до Родины.**

⁂

Наши корреспонденты предлагаютъ намъ разные способы привлеченія и обученія молодежи. Но дѣло сейчасъ не въ способѣ, а въ созданіи соотвѣтствующаго настроенія и психологіи, т. е. въ томъ, **покажемъ ли мы себя и въ дальнѣйшемъ стойкими, убѣжденными воинами — патріотами;** поймемъ ли мы, наконецъ, что нужно разбить ту яичную скорлупу, въ которую многіе изъ насъ засѣли и найдемъ ли для себя и для нашей смѣны правильный и прямой путь отъ прошлаго черезъ настоящее къ будущему.

Подумайте надъ этимъ, Господа Офицеры.

В. Орѣховъ.

Р. S. Вліятельная военная газета «Ла Франсъ Милитэръ» помѣщаетъ въ № 13929 переводъ статьи полк. Зайцова изъ № 54 «Часового». Газета считаетъ, что объявленіе войны будетъ для большевиковъ гибелью.

Р. Р. S. Очень пріятно отмѣтить въ газетѣ «Возрожденіе» (№ 2190) передовую статью, въ которой проводится мысль о необходимости прохожденія военной подготовки всею молодежью въ эмиграціи. Въ часъ добрый!

ОКРОПЛЕНІЕ СВ. ВОДОЙ ЗНАМЕНЪ И ШТАНДАРТОВЪ ВЪ ВЫСОЧАЙШЕМЪ ПРИСУТСТВІИ ВЪ ЦАРСКОМЪ СЕЛѢ.

Съ праваго фланга въ рядъ расположены знамена гвардейскихъ стрѣлковыхъ баталіоновъ и штандарты Николаевскаго кавалерій - скаго учлища, лб.-гв. Кирасирскаго Его Величества, лб.-гв. Кирасирскаго Ея Величества и лб.-гв. Гусарскаго полковъ. Кирасирскіе штандарты имѣли видъ хоругвей.

Изображенный на снимкѣ штандартный унтеръ-офицеръ кира - сиръ Баздыревъ, спустя девять лѣтъ, палъ смертью храбрыхъ въ конной атакѣ 18 сентября 1915 г., описанной ниже.

Курапольі

Въ началѣ сентября 1915 г. наша 5-ая армія (лѣвофланговая Сѣвернаго фронта) отошла къ Двинску.

Ея лѣвый флангъ составлялъ конный корпусъ ген. Казнакова (1 гвард. и 5 кавалерійскія дивизіи и Уссурійская конная бригада).

Связь съ правымъ флангомъ, расположенной южнѣе, 10-й Арміи была прервана уже болѣе двухъ недѣль прорвавшейся въ стыкъ между арміями германской конницей ген. фонъ Шметтова.

Лѣвый флангъ корпуса Казнакова дотянулся до трудно проходимой болотистой Воропаевской пущи, отдѣлявшей насъ отъ тыловъ германской кавалеріи.

12-го сентября конный корпусъ выдѣлилъ отрядъ ген. Крымова въ составѣ кирасиръ Ея Величества, Приморскихъ драгунъ, Уссурійскихъ казаковъ и двухъ Донскихъ батарей для дѣйствій по тыламъ прорвавшейся конницы противника.

17-го сентября наши части заняли М. Поставы. Наканунѣ отрядъ Крымова вошелъ въ непосредственную связь съ подошедшимъ съ юга 1-мъ конным корпусомъ. Эти событія означали, что прорывъ (называемый обыкновенно Свенцянскимъ) окончательно ликвидированъ и потому ген. Крымову съ отрядомъ было приказано — 18-го сентября идти дорогами черезъ пущу на присоединеніе къ своему корпусу.

Въ этотъ періодъ методическое, непрестанное, тянувшееся все лѣто, наступленіе нѣмцевъ уже стало выдыхаться.

Конному корпусу Казнакова на 18-е сентября Штабомъ Арміи была дана задача — отбросить за рѣку Мядзіолку продвинувшіяся впереди нея части непріятельской пѣхоты и кавалеріи.

Вслѣдствіе этого, отряду Крымова было дополнительно приказано — пройти пущу двумя лѣсными дорогами, идущими болѣе влѣво, и, выдвинувшись на ея сѣверную опушку, своими дѣйствіями во флангъ противнику способствовать наступленію Корпуса.

Яснымъ солнечнымъ утромъ 18 сентября отрядъ Крымова быстро прошелъ дорогами, проложенными сквозь чащу сплошныхъ мохнатыхъ сосенъ, и сбилъ стоявшее по ея сѣверной опушкѣ непріятельское кавалерійское охраненіе.

Уссурійцы и 1 дивизіонъ кирасиръ стали продвигаться впередъ, цѣпями, фронтомъ на сѣверъ, причемъ кирасиры получили направленіе на фольваркъ Кураполы.

Неожиданное появленіе нашихъ частей у себя на флангѣ вызвало у нѣмцевъ большое безпокойство, — съ ихъ стороны, для противодѣйствія, была выслана кавалерія и стали разворачиваться пѣхотныя цѣпи; артиллерія начала пристрѣлку по нашимъ частямъ.

Уссурійскіе казаки донесли, что ими замѣченъ отходъ не то обозовъ, не то артиллеріи изъ ф. Кураполы по дорогѣ, ведущей на западъ.

Командиръ кирасиръ Ея Величества ген. Арсеньевъ приказалъ 4-му эскадрону атаковать уходившія запряжки и указалъ, какъ на удобный путь, на глубокую лощину, пролегавшую въ направленіи дороги. Атаковавшіе въ конномъ строю кирасиры сбили на своемъ пути спѣшенный эскадронъ прусскихъ конно-егерей, разогнали ихъ коноводовъ, прошли и порубили встрѣтившуюся пѣхотную цѣпь и уничтожили обозную колонну. Попавъ подъ картечь стоявшаго подлѣ дороги артиллерійскаго взвода, 4-й эскадронъ кинулся въ его направленіи. Взятыя на передки два нѣмецкихъ орудія были настигнуты и захвачены кирасирами.

Цѣлыми вышли изъ атаки — одинъ офицеръ и лишь около четверти эскадрона.

Въ то время, когда конная атака 4-го эскадрона только начиналась, шедшія много правѣе, цѣпи 1-го дивизіона попали подъ сильный ружейный и артиллерійскій огонь и залегли.

Полагая, что промедленіе времени можетъ вызвать переломъ въ бою не въ нашу пользу и безпокоясь за участь пошедшаго въ атаку 4-го эскадрона, генералъ Арсеньевъ приказалъ единственному оставшемуся отъ полка и не введенному еще въ бой полу эскадрону 3-го эскадрона идти въ атаку въ конномъ строю, впередъ сквозь нашу цѣпь.

Полуэскадронъ, съ мѣста взявъ въ карьеръ, врубился въ непріятельскія цѣпи и дошелъ до стѣнъ фольварка. Разстрѣливаемый изъ пулеметовъ скрытыхъ на чердакахъ и въ окнахъ, полуэскадронъ палъ почти цѣликомъ.

Вахмистръ подпрапорщикъ Василій Григорьевичъ Баздыревъ (срока службы 1891 г. изъ крестьянъ Таврической г.) былъ раненъ въ грудь и свалился съ лошади. Замѣтившій это кирасиръ Дубограй соскочилъ съ коня, оттянулъ Василія Григорьевича къ стѣнкѣ сарая и, ставъ около него на колѣни, началъ дѣлать перевязку. Пулеметная очередь скосила и раненаго Вахмистра и Дубограя и его коня.

Получившій донесеніе о конной атакѣ генералъ Крымовъ двинулъ впередъ свой резервъ — Приморскихъ драгунъ — и приказалъ Донскимъ батареямъ открыть частый огонь.

Быстрымъ шагомъ, эскадронъ за эскадрономъ, сжимая винтовки въ рукахъ, разворачивались въ лѣсу драгунскія цѣпи. Гулко трещалъ валежникъ подъ сотнями ногъ.

Подхваченный стократнымъ лѣснымъ эхомъ поднялся грохотъ частаго огня казацкихъ пушекъ.

Вскорѣ пришло второе донесеніе. Цѣпи 1 дивизіона кирасиръ заняли фольваркъ Кураполы. Нѣмцы, повидимому, потрясенные атаками во флангъ и съ тылу, спѣшно отходятъ по всей линіи за р. Мядзіолку.

Занявшимъ усадьбу нашимъ цѣпямъ представилась печальная и вмѣстѣ трогательная картина.

У самой стѣны небольшого сарая лежалъ разметавшійся Василій Григорьевичъ. Надъ нимъ на колѣняхъ, навалившись на стѣну холоднымъ уже тѣломъ, сжимая винты въ неподвижныхъ восковыхъ рукахъ застылъ Дубограй. Рядомъ лежалъ конь; трензельные поводья все еще были закинуты за согнутый локоть его мертваго всадника.

Недолгій осенній день клонился къ вечеру. Прощальные косые лучи заходящаго солнца засвѣтили два георгіевскихъ крестика на груди павшаго доблестнаго стараго солдата; затѣмъ — засеребрили летавшую вокругъ осеннюю паутину и зажгли багрянецъ листьевъ на вѣтвяхъ придорожныхъ кустовъ и деревьевъ, ближайшихъ свидѣтелей только что закончившейся здѣсь кровавой лихой схватки...

Георгій Гоштовтъ.

Въ изданіи Военно-Морского Союза вышла новая книга: Капитанъ 1 ранга **В. В. Бергъ.**

„ПОСЛѢДНІЕ ГАРДЕМАРИНЫ“

(Морской Корпусъ — трилогія) ○ Со многими фотографіями на мѣловой бумагѣ.

Цѣна 25 франковъ. Складъ изданія Сіяльской 2, rue Pierre-le-Grand, Paris 8

СУВОРОВЪ И ИНГЕРМАНЛАНДСКІЕ КАРАБИНЕРЫ ПОДЪ ТУРТУКАЕМЪ ВЪ 1773 ГОДУ

(Страница изъ боевой лѣтописи 10 гусар. Ингерманландскаго п.)

10 мая 1773 г. темная, лѣтняя ночь. Смутно мерцаетъ гладь широкой рѣки. На томъ берегу Дуная въ ночномъ мракѣ разсыпались красные огоньки Туртукая и змѣистыми искрами дробятся по черному зеркалу водъ. По временамъ чуть доносится глухой лай собакъ. Въ лозникѣ и густыхъ прибрежныхъ камышахъ фыркаютъ и глухо шевелятся кони. Изрѣдка звякаетъ стремя, бренчатъ удила. Ингерманландскіе карабинеры, назначенные въ поискъ на турецкую сторону, ведя лошадей подъ уздцы, осторожно пробираются черезъ заросли и спускаются къ берегу. Вздымая фонтаны брызгъ, лошади по брюхо вступаютъ въ холодныя струи; черезъ нѣсколько шаговъ вода уже покрываетъ сѣдло, лошади теряютъ почву подъ ногами и, отфырки-ваясь, плывутъ. Карабинеры, держась за гривку, плывутъ рядомъ со своими лошадьми, съ трудомъ борясь съ сильнымъ теченіемъ, сносящимъ ихъ въ сторону. Съ ингерманландскими карабинерами и самъ Суворовъ. Другая часть отряда, пѣхота, плыветъ рядомъ въ лодкахъ. Вдругъ, съ близкаго уже берега, загремѣли пушки. Турки замѣтили переправляющихся русскихъ и открыли безпорядочную пальбу. Но уже поздно. Почувствовавъ дно, и судорожно напрягая послѣднія усилія, рывками выносятся хрипящіе кони на крутой берегъ. Вскочивъ въ сѣдла и едва построившись, интерманландскіе карабинеры, подъ личной командой Суворова, поскакали вдоль берега — прямо на турецкую батарею, бѣшенно посылавшую въ лицо атакующимъ залпъ за залпомъ. Доскакавъ до батареи, Ингерманландцы, частью изрубивъ прислугу, частью обративъ ее въ бѣгство, захватили пушки и, на плечахъ бѣгущихъ турокъ, вскочили въ ретраншементы Туртукая. Пѣхота наша тоже атаковала городъ, а частью — бросилась на турецкую рѣчную флотилію. Поджегши городъ съ пороховыми складами, нашъ отрядъ, исполнивъ задачу, съ многочисленными трофеями, переправился обратно. Черезъ мѣсяцъ — 17 іюня Суворову съ тѣмъ же, немного усиленнымъ, отрядомъ, опять поручено было — выбить турокъ, засѣвшихъ въ укрѣпленномъ лагерѣ въ лощинѣ за Туртукаемъ. Переправившись ночью, какъ и прошлый разъ, вплавь черезъ Дунай, Ингерманландцы въ конномъ строю врубились въ лагерь и съ другими частями отряда наголову разбили турокъ. Донесеніе Суворова графу Румянцеву было лаконично: «Слава Богу, Слава Вамъ! Туртукай взятъ и я тамъ!» Орденъ св. Георгія 2 степ. «за храбрость и мужественное дѣло» былъ наградой Суворову за этотъ смѣлый поискъ, въ которомъ имѣли честь участвовать карабинеры — нынѣ Ингерманландскіе гусары.

С. Слезкинъ.

АРТИЛЕРИСКИ ГЛАСНИК — (Артиллерійскій Вѣстникъ) №№ 14, 15 и 16.

Редактированіе серьезнаго артиллерійскаго органа вещь очень трудная. Легко впасть въ крайность. Вѣроятно многіе еще помнятъ нашъ «Артиллерійскій Журналъ» до Японской воййы, сплошь наполненный или узко спеціальными статьями, не выходившими изъ области заводской техники, или посвященными исключительно чистому знанію и настолько сухими, изобиловавшими сложными математическими формулами, что не смотря на ихъ научную цѣнность, мало кто читалъ ихъ. Въ итогѣ «Артиллерійскимъ Журналомъ» не интересовались, онъ являлся чисто казеннымъ органомъ, стоялъ внѣ жизни и проглядѣлъ всю громадную тактическую эволюцію, вызванную появленіемъ скорострѣльной артиллеріи и усовершенствованныхъ прицѣльныхъ приспособленій.

Сербскій «Артилериски Гласник» счастливо пошелъ по другой дорогѣ и сталъ на путь дѣйствительнаго удовлетворенія запросовъ современнаго артиллериста. У него, какъ оригинальный, такъ и переводной матеріалъ богатъ, подобранъ удачно и захватываетъ всѣ отрасли артиллерійскаго дѣла; теорія и практика, тактика и техника, какъ и надо, тѣсно переплетаются въ немъ.

Напримѣръ, особенно интересны статьи полк. Радовановича о боевой работѣ командировъ артиллерійскихъ группъ и противоаэропланной артиллеріи, пор. Божовича о работѣ звуко- и зрительныхъ командъ, и г-на М. о роли начальника артиллерійской дивизіи.

Попутно русское сердце радуется видѣть, что въ журналѣ нашла отраженіе и русская военная мысль въ видѣ трудовъ извѣстнаго нашего артиллериста проф. Нилуса, В. Бурмана и другихъ, работы которыхъ нашли братскій пріютъ на столбцахъ «Артилериске Гласника».

А. Н. Виноградскій.

МОРСКАЯ БИБЛІОГРАФІЯ.

«The life of lord Fisher of Kilverstone» by admirale Bacon. Лондонъ, 1930 годъ, 2 тома въ 640 стр. съ фот. Цѣна 2 фунта и 2 шиллинга.

Извѣстный своей «скандальной» книгой «Скандалъ Ютландскаго боя», въ которой когда-то по службѣ обиженный адмираломъ Битти, но въ которой наряду съ стараньемъ всячески дискредитировать своего врага, онъ высказываетъ и нѣкоторыя правильныя идеи, какъ напримѣръ ту, что во время Ютландскаго боя Битти главной своей задачи, глубокой разведки не исполнилъ и не пытался исполнить, что привело главнокомандующаго адм. Джеллико къ крайне трудному начальному положенію, адмиралъ Бэконъ выпустилъ капитальный трудъ о создателѣ современной великобританской морской мощи адмиралѣ Фишерѣ. И здѣсь адм. Бэконъ не сдержалъ свой импульсивный характеръ, что крайне вредитъ ему, какъ историку. Его новая книга сплошной панеги-

рикъ. Но онъ самими событьями и замѣчательно твердой и предвидящей событія личностью Фишера значительно оправданъ. Исторія Фишера, это исторія послѣднихъ 50 лѣтъ англійскаго флота, такъ этотъ адмиралъ сумѣлъ тѣсно себя связать съ нимъ. Вся его жизнь, всѣ его помыслы были направлены ежеминутно къ одной единственной цѣли: доведеніе до наибольшей силы и наибольшаго совершенства своего флота. Идея дреднаута, линейнаго крейсера, усиленіе тятелой артиллеріи до 18 дм. калибра, придача крейсерамъ 30-ти узловыхъ, а миноносцамъ 40-узловыхъ скоростей — все это принадлежитъ ему. Но наряду съ громадными достиженіями, особенно въ смыслѣ подготовки англійскаго флота къ бою, какія трудности въ каждодневной борьбѣ съ правительствомъ, не понимающемъ истиннаго смысла великодержавной морской политики. Сколько вреда принесли ей и безжизненный Асквитъ и легкомысленный, хотя и дѣятельный Черчиль. Еще хуже была, пожалуй, борьба съ адмиралами, погрязшими въ рутинѣ вѣкового мира. Фишеръ былъ рѣшительно настроенъ противъ Дарданелльской операціи, во всякомъ случаѣ въ томъ видѣ, какъ ее осуществили. Основной идеей его стратегическаго плана было введеніе въ Балтійское море значительныхъ англійскихъ морскихъ силъ (для этого уже строились спеціальные мелкодонные корабли, линейные крейсера, мониторы и т. д.) и высадка въ Боркумѣ въ сотнѣ верстъ отъ Берлина сильнаго русскаго десанта; это привело бы къ рѣшительному морскому бою, къ облегченію Западнаго и Восточнаго фронтовъ, захвату инициативы союзниками и вѣроятному выигрышу войны на 2 года раньше. Фишеръ не могъ примириться съ пассивными дѣйствіями англійскаго флота, онъ считалъ, что именно флотъ можетъ нанести Германіи смертельный ударъ.

Нельзя не поразиться тому, какъ во всѣхъ странахъ какъ только началась война, въ силу совершенно различныхъ обстоятельствъ, но фактъ остается фактомъ, создатели русскаго, германскаго и англійскаго флотовъ въ значительной степени были отстранены отъ руководства ими — адм. Эссена двумя руками держала Ставка боясь его активныхъ дѣйствій, на адм. Тирпица всей своей тяжестью давила громоздкая германская дипломатія, адм. Фишеръ попалъ въ сѣти для насъ еще не очень ясныхъ финансовыхъ, политическихъ и военно-морскихъ интригъ.

Результатомъ всего этого явилось, что всѣ флоты во время войны далеко не проявили ни своей мощи, ни своихъ силъ, ни своихъ возможностей.

С. Т.

«Die deutschen U-Boote in ihrer Kriegführung 1914-18». IV Heft. Berlin, 1930. Mittler und Sohn, von Avon Gayer.

Въ Германіи совершенно естественно появилась огромная литература о дѣятельности подводныхъ лодокъ. Помимо многочисленныхъ командоровъ, среди которыхъ нѣкоторые получили всемірную извѣстность, и младшихъ офицеровъ, на трудахъ которыхъ мы неоднократно останавливались на стр. «Часового», этотъ славный, безконечно трудный и кровавый періодъ дѣятельности германскаго флота нашелъ подробное и точное изложеніе въ оффиціальныхъ и оффиціозныхъ трудахъ, какъ «Война на морѣ» и книга адмирала Михельсена, въ свое время бывшая настоящимъ откровеніемъ. Къ разряду этихъ трудовъ относится и работа адм. Гайера, во время войны командовавшаго 3-й флотиліей подв. лодокъ. Началъ свою работу онъ много лѣтъ назадъ, но, вѣроятно, по причинамъ соблюденія нѣкоторыхъ тайнъ, только черезъ 10 лѣтъ послѣ выхода 1 выпуска появился 4-й. И это далеко не послѣдній, т. к. онъ содержитъ періодъ съ начала лѣта 1916 до февраля 1917 года, т. е. какъ разъ до начала неограниченной подв. войны. Всѣ операціи описаны такъ подробно, съ точнымъ указаніемъ участвовавшихъ лодокъ, ихъ командировъ, плановъ, чертежей и т. д., что намъ нѣтъ возможности даже кратко на нихъ остановиться. Но мы думаемъ, что никто изъ прочитавшихъ или изучившихъ эту необходимую для моряковъ книгу не раскается. Слишкомъ часто мы спорimъ о подводной войнѣ, дѣлая выводы на бѣдномъ опытѣ русскихъ лодокъ. Книга адм. Гайера несомнѣнно этотъ нашъ пробѣлъ сильно пополнитъ. **С. Т.**

РУКОВОДСТВО ДЛЯ УНТЕРЪ-ОФИЦЕРОВЪ. Изд. «Часового».

Подъ этимъ скромнымъ названіемъ увидѣла свѣтъ весьма полезная книга въ 318 страницъ съ многочисленными чертежами и приложеніями, которая вполнѣ заслуживаетъ, чтобы ее назвали бы краткой энциклопедіей современнаго военнаго дѣла. Цѣль она преслѣдуетъ двойную: воспитательную и образовательную. Первая достигнута приведеніемъ основъ нашихъ довоенныхъ уставовъ: дисциплинарнаго, внутренняго, гарнизоннаго и прохожденія службы, — безъ засоренія подробностями — вторая же — помѣщеніемъ цѣлаго курса по тактикѣ пѣхоты и настолько подробнаго описанія, новыхъ, современныхъ техническихъ средствъ, что всякій, изучивший данную книгу, получаетъ весь тотъ комплексъ знаній, который необходимъ въ нынѣшнемъ бою, даже на младшихъ командныхъ должностяхъ.

Первыя главы посвящены строевой пѣхотной службѣ, стрѣлковому дѣлу съ основными понятіями о балистикѣ, боевой и полевой службѣ пѣхоты, въ видѣ наставленія тактическаго характера. Многочисленные чертежи и иллюстраціи помогаютъ усваивать весь этотъ матеріалъ и, что особенно цѣнно, объяснено примѣненіе теоретическихъ свѣдѣній на конкретныхъ случаяхъ.

Слѣдующая глава касается того, что долженъ знать унтеръ-офицеръ объ артиллеріи, чѣмъ заполняется существенный пробѣлъ нашихъ довоенныхъ учебниковъ и наставленій. Всѣмъ продѣлавшимъ Великую Войну памятно, какъ часто вслѣдствіе недостаточнаго знакомства съ артиллеріей съуживались тактическія ея возможности: ей или предъявлялись неоднократно невыполнимыя требованія, при чемъ любили не только давать задачи, но и указывать пріемы ихъ рѣшеній, или, бывало и это, слишкомъ возились съ артиллеріей, и въ итогѣ ее мало использовывали.

Наконецъ, въ цѣлыхъ шести главахъ изложено

современное состояніе авіаціи, боевой химіи, автомобильнаго, инженернаго и желѣзнодорожнаго дѣла и электрическихъ средствъ связи — и, подчеркнемъ мы, изложено настолько умѣло и доступно, что внимательное ихъ чтеніе даетъ полное, цѣльное понятіе о современномъ прогрессѣ военно - техническихъ средствъ и примѣненіи ихъ. Военное дѣло нынѣ край не усложнилось: надо отдать справедливость учебнику, что онъ поспѣлъ за наросшими новыми задачами.

Въ общемъ книга написана живымъ, простымъ, яснымъ языкмоъ и по объему приводимыхъ свѣдѣній, повторяемъ мы, крайне полезна и не для однихъ только унтеръ-офицеровъ. **Громадной заслугой** ея является отсутствіе на всемъ протяженіи ея какого-либо теоретическаго балласта и проникающее ее показаніе приложенія теоріи на дѣлѣ.

А. Н. Виноградскій.

Сергѣй Гребенщиковъ. «РОДИНА», стихотворенія, 1931 г.

Эта маленькая книжечка патріотическихъ стиховъ Георгія Гребенщикова (быв. командира Л. Гв. Драгунскаго полка) проникнута горячей любовью къ Родинѣ и прошлой ея славѣ. Но стихи автора проникнуты также и вѣрой въ возрожденіе Отечества:

Здѣсь вставаньемъ нѣмымъ мы должны помянуть
Тѣхъ, кто палъ, не предавъ Русской славы,
Обѣщая свершить ихъ неконченный путь —
Путь спасенья Россійской Державы.

Очень изящна обложка въ краскахъ съ репродукціей съ извѣстной картины — «Императоръ Александръ II въ саняхъ на прогулкѣ».

Дальній Югъ період. газета подъ ред. В. М. Витошинскаго. Австралія. Дальній Югъ это эхо патріотическихъ русскихъ голосовъ въ Европѣ и Америкѣ. Онъ голосъ русскихъ патріотовъ, заброшенныхъ волею судьбы въ отдаленную часть свѣта въ Австралію. Намъ пріятно было найти перепечатку статьи изъ «Часового» — «Готовы ли мы?» — Такъ созвучны сердца всѣхъ настоящихъ русскихъ, гдѣ бы они ни находились. «Часовой» шлетъ сердечный привѣтъ своему далекому собрату.

Русскій Заграничный Историческій Архивъ при М. И. Д. Чехословацкой Республики въ 1930 г.

Эта маленькая, въ зеленой обложкѣ, брошюра даетъ полное представленіе о томъ, какое большое русское дѣло дѣлается Р. З. И. Архивъ. Количество поступающихъ въ Архивъ рукописей, документовъ, книгъ, газетъ и журналомъ съ каждымъ годомъ все увеличивается. Во всѣхъ странахъ Архивъ имѣетъ своихъ представителей. Во главѣ Архива стоятъ: уполномоченный М. И. Д., профессоръ Я. Славикъ, управляющій архива по избранію В. Г. Архангельскій, Совѣтъ Архива и Ученая Комиссія.

Е. Глуховцова. — «ЕВАНГЕЛЬСКІЕ ДНИ ВЪ СОВѢТСКОЙ РОССІИ. Бѣлградъ, 1931, цѣна 5 дин.

Эта брошюра извѣстной писательницы невольно заставитъ задуматься даже невѣрующаго человѣка. Просто и искренне разсказываетъ Е. Глуховцова о борьбѣ большевиковъ съ религіей на Украинѣ, гдѣ ей суждено было учительствовать въ совѣтской школѣ. Глуховцова разсказываетъ о чудесахъ (обновленіе иконъ, придорожныхъ крестовъ), которыхъ она сама была свидѣтельницей, которые обратили въ вѣру и нѣкоторыхъ большевиковъ-гонителей. Не вѣрить автору нельзя, а тогда приходится признать, что въ Россіи сейчасъ евангельскіе дни и величайшія событія въ жизни человѣчества не замѣчаются человѣчествомъ XX вѣка. Чудеса электричества, радіо, аэронавтики — заслонили отъ людей подлинныя божественныя чудеса.

ХЛѢБЪ НЕБЕСНЫЙ, май № 5, 6-й годъ изданія. Дух.-нрав. правосл. журналъ, издаваемый при Казанско-Богородицкомъ муж. монастырѣ въ Харбинѣ.

Исключительно отрадное впечатлѣніе производитъ этотъ регулярно выходящій журналъ воиновъ духа. Онъ ведется живо и не имѣетъ вида и содержанія казеннаго церковнаго вѣстника. Въ немъ мы находимъ и статьи, и информацію и стихи и интересно сдѣланныя житія святыхъ. Для русскаго изгнанника это подлинный хлѣбъ небесный.

«КИНО» — двухнедѣльный кинематогр. иллюстр. журналъ directeur V. Chovin, red.-techn. G. Ratkow-Rojnow, direct.-comm. J. Sergueev.

цѣна 1 фр. Парижъ.

Журналъ этотъ восполняетъ недостатокъ въ такомъ кинематографическомъ «ревю» на русскомъ языкѣ, издается изящно, клише хороши и ясны и надо думать что это новое дѣло привьется.

ИНФОРМАЦІОННЫЙ ЛИСТОКЪ ОТДѢЛА ОБЩЕСТВА ГАЛЛИПОЛІЙЦЕВЪ ВО ФРАНЦІИ — январь-апрѣль 1931 г. (15 стр. на гектографѣ).

Сильные своей связью галлиполійцы во Франціи еще больше укрѣпляютъ ее своимъ информаціоннымъ листкомъ. Въ данномъ номерѣ — исчерпывающая информація о жизни Отдѣла, о военно-научныхъ курсахъ ген. Головина, о военно-учил. и воен.-техн. курсахъ, а также объ офицерской школѣ усовершенствованя военныхъ знаній. Помѣщены также свѣдѣнія о библіотекѣ Отдѣла и о русской батареѣ въ Нью-Іоркѣ.

АЛЬБОМЪ ГЕОРГІЕВСКИХЪ КАВАЛЕРОВЪ

Большая затруднительность, особенно въ срочномъ порядкѣ, добыть необходимые документы, удостовѣряющіе подвиги, давшіе Георг. Нагр. и вслѣдствіе обращенія по этому поводу какъ многихъ чиновъ, имѣющихъ награду, такъ и Редакціи военной газеты «Русскій Инвалидъ», главнымъ образомъ принимающей мѣры къ розыскѣ этихъ документовъ, Комиссія по изданію **Альбома** постановила: **продлить срокъ до 1 января 1932 года** присылки ей фотографическихъ карточекъ, описаніе подвига и подписныхъ денегъ (80 динаръ или 1,60 доллара) на высылку **Альбома.** При чемъ:

1. Въ числѣ имѣющихъ георг. нагр. и имѣющихъ право на помѣщеніе въ **Альбомъ** надлежитъ считать и священнослужителей, имѣющихъ **золотой наперстный крестъ** на Георгіевской лентѣ.

2. Изъ имѣющихся на рукахъ документовъ присылаются въ комиссіи выдержки посвидѣтельствованныя на мѣстахъ нашими русскими организаціями.

3. Неимѣющимъ документовъ рекомендуется обратиться, выславъ 10 франковъ въ Редакцію военной газеты «Русскій Инвалидъ», по адресу: Парижъ 13, 5, улица Де Гобеленъ. Наведенная справка будетъ объявлена въ очередномъ № «Рус-

ХРОНИКА

II ОТДѢЛЪ Р.О.В.С.

Съ 1-го сего іюня управленіе II Отдѣла Русскаго Обще-Воинскаго Союза и редакція журнала «Бѣлое Дѣло», перешло въ новое помѣщеніе. Всю переписку надлежитъ направлять по адресу: Берлинъ, W. 50. Гейсбергъ штр. 21 пансіонъ «Нюренбергъ Платцъ».

ПИСЬМО ВЪ РЕДАКЦІЮ

Господинъ Редакторъ,

Ввиду отказа «Русскаго Инвалида» въ помѣщеніи моего заявленія объ уходѣ изъ состава его сотрудниковъ, въ число которыхъ я былъ приглашенъ письмомъ редакціи отъ 12 марта 1930 года, прошу васъ не отказать въ любезности дать мѣсто моему заявленію на страницахъ «Часового».

Сергѣй Терещенко.

ПРИКАЗЪ ДАЛЬНЕ-ВОСТОЧНОМУ ОТДѢЛУ РУССКАГО ОБЩЕ-ВОИНСКАГО СОЮЗА

6 мая, 1931 г. № 3. г. Шанхай.

Прилагая при семъ, полученный мною отъ Предсѣдателя Р.О.В.С., Генерала Миллера, Призывъ къ Русскимъ Людямъ Зарубежья, приказываю:

Всѣмъ членамъ Дальне - Восточнаго Отдѣла Р.О.В.С. прекратить покупку, а имѣющимъ лавки, магазины или иныя торговыя и промышленныя предпріятія (кромѣ книгопродавцевъ) прекратить покупку и продажу совѣтскихъ товаровъ и продуктовъ. Генералъ Лейтенантъ **Дитерихсъ.**

АНГЛІЯ

ОБЪЕДИНЕНІЕ Б. РУССКИХЪ ВОЕННОСЛУЖАЩИХЪ

Въ пятницу 5-го іюня въ помѣщеніи Англо-Русск. Спорт. Клуба, въ Лондонѣ, состоялся организованный Лондонскимъ Отдѣленіемъ О-ва Конно-Артиллеристовъ въ Парижѣ, объединенный обѣдъ Русскихъ Конно-Артиллеристовъ и Кавалеристовъ, проживающихъ въ Англіи.

Блестяще организованное объединеніе привлекло почти всѣхъ русскихъ офицеровъ вышеупомянутыхъ родовъ оружія, проживающихъ въ Англіи, во главѣ съ ген.-лейт. К. Н. Десино, бывш. Представ. Россійскаго Верховнаго Командованія въ Великобританіи, ген.-лейт. Кн. С. К. Бѣлосельскимъ-Бѣлозерскимъ и др.

Въ качествѣ гостя присутствовалъ: Предсѣдатель Отдѣл. Всер. Обще-Воинскаго Союза въ Англіи — Кап. 1-го ранга Г. Е. Чаплинъ.

СПОРТИВНЫЕ КУРСЫ Р.О.В.С.

Въ воскресенье, 7 іюня, въ помѣщеніи Галлиполійскаго Союза, открыты спортивные курсы при Рускомъ Обще-Воинскомъ Союзѣ.

скаго Инвалида, на которую просьба дѣлать ссылку, при посылкѣ документовъ.

4. Комиссія обращается съ просьбой ко всѣмъ командовавшимъ отдѣльными частями, а также ко всѣмъ офицерамъ о присылкѣ списка всѣмъ получившимъ георгіевскіе награды во ввѣренныхъ имъ частяхъ или частяхъ, въ которыхъ они состояли.

Комиссія постановила: въ концѣ **Альбома,** въ видѣ приложенія, помѣстить списокъ всѣхъ получившихъ награды въ минувшую войну, которые по какимъ либо причинамъ не могли прислать свои фотографическія карточки и описаніе подвиговъ. Списокъ будетъ составленъ по войсковыхъ частямъ, дабы отмѣтить не только получившихъ награду, но и войсковую часть.

Въ списокъ будутъ помѣщены всѣ чины старой Императорской Арміи, независимо отъ мѣста ихъ нахожденія и политическихъ убѣжденій.

Въ составѣ Комиссіи — полковники **Криницкій** и **Тихоцкій.** Капитанъ **Мордвиновъ.** Адресовать все на имя предсѣдателя — Генералъ-Лейтенанта **З. А. Мартынова,** Югославія. Бѣлградъ. Проте Матеіе 3.

ПРІЕМНЫЕ ЧАСЫ ВЪ КОНТОРѢ И РЕДАКЦІИ ЕЖЕДНЕВНО, КРОМѢ ПРАЗДНИКОВЪ, ОТЪ 11 ДО 1 ЧАСУ ДНЯ.

ПРОВОКАЦІЯ ПУТЕМЪ ФАЛЬСИФИКАЦІИ

Анонимные ненавистники Р. О.-В. Союза не брезгуютъ никакими способами въ борьбѣ съ организаціей русской арміи зарубежомъ.

Такъ послѣднее время ими распространяется особая записка, якобы исходящая изъ руководящихъ и близкихъ къ центру круговъ Р. О.-В. Союза съ анонимными коментаріями къ ней.

Каждому честному человѣку понятно, какъ слѣдуетъ квалифицировать такіе пріемы борьбы. Намъ доподлинно извѣстно, что авторство «руководящихъ круговъ» Р. О. В. С. приписывается этой запискѣ съ явно провокаціонной цѣлью.

И потому особенно непонятно, какъ могъ вождь младороссовъ г. Казем-Бекъ подробно ее разбирать и посвятить ей одну изъ своихъ послѣднихъ статей, предварительно не потрудившись выяснить и провѣрить, дѣйствительно ли она исходитъ отъ «руководящихъ круговъ», Р. О.В. Союза, или является продуктомъ фальсификаціи съ цѣлью провокаціи? **Редакція.**

БАЛТІЙЦЫ

(МОРСКІЕ РАЗСКАЗЫ)

НОВАЯ КНИГА Старшій лейтенантъ **А. ЗЕРНИНЪ**

Изданіе Военно-Морского Союза Цѣна 18 фр. фр.

Главн. складъ изданія — к. м. Е. Сіяльской

2, rue Pierre-Le-Grand, Paris (8e)

Послѣ молебствія подъ предсѣдательствомъ Е. К. Миллера состоялось собраніе, на которомъ П. Н. Шатиловъ объяснилъ цѣли и назначеніе вновь учреждаемой при Союзѣ организаціи. Спортивные кружки воинскаго Союза уже имѣются въ Сербіи и Болгаріи, да и въ самой Франціи организація начинаетъ осуществляться, какъ напримѣръ въ Ривѣ и Нанси.

Въ настоящее время намѣчены два центра занятій въ парижскомъ районѣ: въ Галлиполійскомъ Союзѣ въ Парижѣ и собраніи лейбъ - казачьяго дивизіона въ Курбевуа.

Желающіе записаться на курсы о своемъ желаніи заявляютъ либо черезъ свои воинскія объединенія, либо лично — въ одинъ изъ указанныхъ центровъ. Завѣдывать занятіями «по центру» Галлиполійскаго Союза будетъ полк. Ивановъ. Въ Курбевуа руководителемъ будетъ полк. Дубенцевъ. Наблюдателями назначены для «галлиполійскаго» центра — ген. Фокъ, для — «лейбъ-казачьяго» центра — ген. Оприцъ.

Организація владѣетъ около Кламара участкомъ для занятій на открытомъ воздухѣ.

Такимъ образомъ желающіе участвовать въ занятіяхъ или получить о нихъ дополнительныя свѣдѣнія могутъ обращаться по одному изъ слѣдующихъ трехъ адресовъ:

29, рю дю Колизе (app. 8); въ управленіе Обще-Воинскаго Союза; 81, рю Мадемуазелль, Галлиполійское собраніе, и наконецъ, 12, рю Сенъ Гильомъ, Курбевуа, въ собраніе лейбъ-казачьяго дивизіона.

К.

ВЫСШІЕ ВОЕННО-ТЕХНИЧЕСКІЕ КУРСЫ

Занятія на первомъ семестрѣ Высшихъ Военно-Техническихъ Курсовъ заканчиваются 10-го іюля с. г. Согласно выработанной Конференціей Курсовъ программы, со времени начала занятій (3-го сентября 1930 г.) были прочитаны слѣдующіе предметы:

Повторительный курсъ низшей математики. Аналитическая геометрія. Дифференціальное исчисленіе. Физика. Механика. Графостатика и сопротивленіе матеріаловъ. Термодинамика (I отдѣлъ). Строительное искусство (матеріалы и работы). Техническое черченіе и детали машинъ.

Испытанія по пройденнымъ предметамъ начнутся въ первыхъ числахъ сентября с. г.

Устные экзамены будутъ произведены по:

Графостатикѣ. Сопротивленію матеріаловъ. Механикѣ. Строительному искусству, а по остальнымъ предметамъ оцѣнка будетъ произведена на основаніи письменнаго рѣшенія задачъ.

Занятія на второмъ семестрѣ начнутся 28-го сентября и, какъ то было выработано Конференціей Курсовъ, въ теченіи второго учебнаго года будутъ прочитаны слѣдующіе предметы:

Части зданій и архитектура. Фортификаціонныя сооруженія. Желѣзобетонъ. Строительная механика. Отопленіе и вентиляція. Электротехника. Физика и химія. Геодезія. Термодинамика (II отдѣлъ). Паровыя машины и двигатели внутренняго сгоранія. Интегральное исчисленіе. Проэкты.

Въ составъ педагогическаго персонала Курсовъ входятъ: Военный инженеръ Генералъ-Лейтенантъ П. П. Ставицкій, Инженеръ-технологъ Генералъ-маіоръ П. И. Секретевъ, Профессоръ Генералъ-маіоръ В. В. ПересвѣтъСолтанъ, Военные инженеры полковники Ю. С. Пороховщиковъ, Н. М. Денисенко и Пуковскій. Инженеръ путей сообщенія П. Н. Финисовъ и Инженеръ-электрикъ Е. А. Туликовъ.

Лица, желающіе поступить непосредственно на второй семестръ могутъ быть допущены къ слушанію Курса, но для пріобрѣтенія права перевода на третій (послѣдній) семестръ они, къ началу этого семестра должны будутъ сдать зачеты и выдержать испытанія на тѣхъ же основаніяхъ, которые установлены для слушателей перваго семестра. Занятія на младшемъ курсѣ по прогрммѣ 1-го семестра предположено начать 1-го сентября с. г. при чемъ курсъ будетъ читаться, если число слушателей будетъ не менѣе 30 человѣкъ.

Заявленія о пріемѣ, какъ на 1-й такъ и на 2-й семестры Курсовъ надлежитъ подавать на имя Начальника Курсовъ Генералъ-Маіора Е. Ю. Бема, направляя ихъ непосредственно Управляющему Дѣлами Курсовъ полковнику С. А. Мацылеву по адресу Союза Галлиполійцевъ (81, рю Мадемуазелль Парижъ 16). Тамъ же еженедѣльно по пятницамъ, начиная съ 12-го іюня отъ 9 до 10 часовъ вечера у него же можно получать всѣ справки по Курсамъ. Послѣдній срокъ пріема заявленій 15-го августа с. г.

ВОЕННО - МОРСКОЙ ИСТОРИЧЕСКІЙ КРУЖОКЪ ИМЕНИ АДМИРАЛА КОЛЧАКА. 14 іюня состоялось собраніе, посвященное дню русской культуры. Литературно-музыкальная программа. Доклады ст. лейт. фонъ Кубе «Море и культура» и кап. 1-го ранга Городыскаго «Петровскіе морскіе уставы».

НИКОЛАЕВЦЫ-КАВАЛЕРИСТЫ ВЪ М. АЗІИ

9-22 сего мая, въ день храмового праздника Николаевскаго Кавалерійскаго Училища и полковъ: 4-го Гусарскаго Маріупольскаго и 12-го Уланскаго Бѣлгородскаго, чины Объединенія Россійской Регулярной Конницы въ Сиріи, Либонѣ и Алауитіи, твердо храня и помня традиціи «Славной Гвардейской Школы» и своихъ старыхъ боевыхъ полковъ, собравшись въ гор. Бейрутѣ, — послѣ торжественно отслуженнаго въ Арабскомъ Ортодокскомъ соборѣ Св. Георгія молебствія съ провозглашеніемъ: вѣчной памяти въ Бозѣ почивающимъ Державнымъ Основателямъ Училища и полковъ, Генералу Врангелю, а также всѣмъ воспитанникамъ Нік. Кав. Уч. и чинамъ полковъ за Вѣру, Царя и Отечество животъ свой положившимъ, въ смутѣ убіенныхъ и скончавшихся, — и многолѣтія — всѣмъ нынѣ здравствующимъ, — за товарищескимъ обѣдомъ съ представителями мѣстныхъ военныхъ организацій, шлютъ всѣмъ своимъ однокашникамъ и однополчанамъ, разсѣяннымъ по бѣлу свѣту, свои самыя сердечныя поздравленія и пожеланія въ самомъ недалекомъ будущемъ видѣть процвѣтаніе Родной Школы и собраться подъ своими, покрытыми боевой славой, штандартами у себя на Родинѣ для продолженія своей любимой кавалерійской службы.

ПРЕДСѢДАТЕЛЬ ОБЪЕДИНЕНІЯ ПЕРЕЯСЛАВСКИХЪ ИМПЕРАТОРА АЛЕКСАНДРА III-го, НЫНѢ Е. И. В. Г. И. МАРІИ ѲЕОДОРОВНЫ ДРАГУНЪ поздравляетъ дорогихъ однополчанъ съ приближающимся днемъ полкового праздника и объявляетъ, что 29 іюня ст.ст. въ церкви Знаменія Божьей Матери на рю Одесса послѣ Божественной Литургіи была отслужена панихида по Державнымъ Шефамъ полка и чинамъ полка на полѣ чести животъ свой положившимъ.

Послѣ панихиды завтракъ.

КЪ ПОЛКОВОМУ ПРАЗДНИКУ. (Старинныя слова къ полковому маршу, написанныя Ротмистромъ Сергѣевымъ).

ПОЛКОВОЙ МАРШЪ

«...Ура Переяславцы! Навѣки слава Вамъ!
Переяславцы, Царя драгуны
Орлы Кавказа, Удальцы!
(2 раза).
Тверцы — родныя братья,
Хвала и Слава Вамъ!
Помня свято ихъ завѣты,
Какъ говарнвали дѣды.
Мы хранимъ Штандарты бѣлы
За Кюрукъ-Дарвинскій бой.
Мы дрались при Деве-Бойну,
Наградилъ насъ Царь въ ту войну
И изъ Царской мы руки
Получили трубы, шашки и значки
Ура Переяславцы! Навѣки слава Вамъ!
Переяславцы, Царя драгуны
Орлы Кавказа, Удальцы!
(2 раза).

Предсѣдатель Объединенія Переяславскихъ драгунъ доводитъ до свѣдѣнія однополчанъ, а также заинтересованныхъ лицъ, Обществъ и Организацій о перемѣнѣ адреса съ 9 сего іюня на слѣдующій: 122, Bd Murat. Paris XVI, esc. 69.

НОВОРОССІЙСКІЕ ДРАГУНЫ

Е.И.В. Великая Княгиня Елена Владиміровна.

3-го іюня въ день св. равноап. Константина и Елены полковникъ 3 драг. Новороссійскаго полка Грибовъ былъ принятъ Вел. Кн. Еленой Владиміровной, гдѣ преподнесъ Ея Высочеству букетъ малиновыхъ розъ и поздравилъ отъ имени Новороссійскихъ драгунъ своего Шефа полка съ днемъ Тезоименства.

ОТЪ ВОЗГЛАВЛЯЮЩАГО ОБЪЕДИНЕНІЕ КАЗАНСКАГО ДРАГУНСКАГО ПОЛКА, ПОЛКОВНИКА ПОПОВА: Всѣ г.г. офицеры и драгуны служившіе въ Казанскомъ драгунскомъ полку приглашаются вступить въ объединеніе полка. Сообщите по адресу: Yougoslavie. Bela-Creva. Karadjordjeva 2.

Незабытыя могилы

† **ГЕНЕРАЛЪ Н. Н. ПАРОХОНСКІЙ.** Въ ночь на 5 іюня с. г., послѣ припадка запущенной астмы, скончался въ Бенонъ де Брюйеръ **Генералъ-Майоръ Николай Николаевичъ Парохонскій.** Генералъ Парохонскій началъ свою службу въ 33 артиллерійской бригадѣ, въ рядахъ которой, командуя дивизіономъ, совершилъ подвигъ храбрости во время Великой войны, доставившій ему Георгіевскій крестъ 4 степени, и былъ тяжело раненъ. Къ концу войны онъ, по производствѣ въ генералы, былъ назначенъ инспекторомъ артиллеріи корпуса. Въ эмиграціи Н. Н. принималъ самое живое и дѣятельное участіе въ организаціи Союза Русскихъ Военныхъ Инвалидовъ во Франціи. Избранный предсѣдателемъ Центральнаго Союза во Франціи онъ, въ теченіе 2 лѣтъ, умѣло и съ большой энергіей велъ дѣла Союза, всецѣло отдаваясь этому дѣлу. Доступный, благожелательный, чуткій къ чужому горю и готовый всегда дѣятельно помочь ближнему Н. Н. пользовался любовью тѣхъ, кто имѣлъ счастье узнать его ближе. Съ его кончиной Союзъ Русскихъ Военныхъ Инвалидовъ понесъ тяжелую потерю.

В. М.

† **ГЕНЕРАЛЪ-МАІОРЪ БАРОНЪ А. А. ВРАНГЕЛЬ.** 23-го мая въ Берлинѣ скончался послѣ недолгой болѣзни, на 83-мъ году жизни бывшій Царскосельскій полицемейстеръ Генералъ-Маіоръ Баронъ Анатолій Андреевичъ **Врангель.**

Покойный Баронъ Анатолій Андреевичъ въ 1868 году окончилъ Первый Кадетскій Корпусъ (до самой смерти своей онъ возглавлялъ Берлинскій отдѣлъ Объединенія бывшихъ кадетъ этого корпуса и послѣдніе годы былъ также и старѣйшимъ кадетомъ) и вышелъ на службу Л.-Гв. во 2-й Царскосельскій стр. батальонъ, съ которымъ вмѣстѣ прослужилъ въ Варшавѣ, гдѣ находился въ командировкѣ его батальонъ. Впослѣдствіе онъ былъ назначенъ полицмейстеромъ г. Царское Село, въ каковой должности пробылъ рядъ долгихъ лѣтъ. Заграницу Барону Врангелю, несмотря на свою «контръ - революціонную» фамилію, чинъ и должность, удалось выѣхать уже при большевикахъ и онъ нашелъ пріютъ въ общежитіи «Александерхеймъ» при православномъ кладбищѣ въ Тегелѣ, гдѣ онъ и погребенъ 27-го мая.

Несмотря на удаленность кладбища отъ города и будній день, погребеніе генерала Врангеля, всегда пользовавшагося расположеніемъ своихъ мно-

гочисленныхъ друзей и знакомыхъ, берлинская русская колонія выдѣлила многочисленныхъ своихъ представителей, чтобы проводить покойнаго къ мѣсту его послѣдняго упокоенія. Среди нихъ былъ представитель семейнаго (германскаго), союза фамиліи Врангель, возложившій вѣнокъ съ лентами прусскихъ цвѣтовъ и сказавшій на могилѣ нѣсколько словъ посвященныхъ памяти ушедшаго. Были предсѣдатели всѣхъ воинскихъ союзовъ входя - щихъ въ составъ Р. О. В. Союза, во главѣ съ начальникомъ II отдѣла генераломъ фонъ Лампе. На могилу были возложены вѣнки отъ родныхъ ему Кадетъ Перваго кадетскаго корпуса, Союза взаимопомощи офицеровъ б. Рос. Арміи и Флота въ Германіи, Александерхейма и др.

Покойный генералъ былъ по рожденію лютераниномъ, но за всю свою службу онъ настолько приблизился къ церкви православной, что пожелалъ чтобы его провожалъ также и православный священникъ. Удивительное зрѣлище представляли похороны — въ маленькой кладбищенской церкви заупокойную литургію и отпѣваніе совершалъ Отецъ Леонидъ Розановъ, а за нимъ, на амвонъ церкви взошелъ лютеранскій пасторъ произнесшій прочувственную проповѣдь и совершившій обрядъ Тоже совершено было и на могилѣ, гдѣ Отецъ Розановъ благословилъ погребеніе, а пасторъ предалъ прахъ землѣ. Знаменательная терпимость, которая невольно наводила на грустное размышленіе, что подобной солидарности не могло бы быть между двумя представителями расколовшейся православной церкви.

Ушелъ еще одинъ представитель старой арміи служившій тремъ Императорамъ, ушелъ старѣйшій кадетъ старѣйшаго корпуса, ушелъ на склонѣ лѣтъ ушелъ оплакиваемый всѣми кто зналъ его! Несомнѣнно смерть эта горестно отзовется всюду, гдѣ разсѣяны сослуживцы покойнаго по полку, корпусу и Царскому Селу. —овъ.

† **ПОЛКОВНИКЪ МАТИСЪ АВГУСТОВИЧЪ ФОНЪ ДЕРЪ РЕККЕ** (скончался въ Харбинѣ въ январѣ сего года). **Павлоградскіе гусары и бывшіе юнкера Тверского Кавалерійскаго Училища,** получили увѣдомленіе черезъ О. В. Союзъ что на имя обѣихъ организацій, скончавшимся, въ Харбинѣ, полковникомъ фонъ деръ Рекке, оставлено завѣщаніе, по которому передается историческія записки, фотографіи, исторіи и проч. документы большой стоимости.

Чины обоихъ объединеній, горды тѣмъ, что ихъ однополчанинъ и однокашникъ сохранилъ до послѣднихъ дней своей жизни любовь и добрую память къ пройденной имъ Кавалерійской школѣ и полка въ которыхъ онъ началъ свою службу, и пожелалъ передать, то, что сохранялъ и берегъ всю свою жизнь.

За боевыя заслуги скончавшійся былъ награжденъ Георгіевскимъ Оружіемъ; всѣми военными организаціями Харбина, онъ былъ глубокоуважаемъ, а любовь подчиненныхъ ему за время его службы выражена въ тѣхъ подношеніяхъ, исключительно оружіемъ, каковыя онъ получалъ три раза и передаются также какъ однополчанамъ такъ и однокашникамъ по завѣщанію.

27 сего іюня по окончаніи всенощной въ церкви Св. Александра Невскаго на рю Дарю была Объединеніями отслужена панихида.

Вѣчная память тебѣ, дорогой Матисъ Августовичъ, да будетъ легка тебѣ земля!

Павлоградцы и Тверскіе Юнкера.

Въ городѣ Нарва, 30-го сего мая, въ присутствіи чиновъ **92-го пѣх. Печорскаго полка,** другомъ полка Протоіереемъ о. Константиномъ Колчинымъ была отслужена панихида по скончавшемся въ **г.** Парижѣ, бывшемъ командирѣ Печорскаго полка Ген. Штаба **Ген.-Майорѣ Ан. Ан. Посоховѣ,** и по всѣмъ убіеннымъ и усопшимъ чинамъ 92-го пѣх. Печорскаго полка.

† **ЮНКЕРЪ Л. В. МАЛЫХЪ.** Л. В. Малыхъ родился 22-го января 1905 года, умеръ 16-го мая 1931 года. Кадетомъ 4-го класса Нижегород - скаго графа Аркачеева кадетскій корпусъ поступилъ въ 1919 году въ Добр. Армію и мальчикомъ принималъ участіе въ борьбѣ за освобожденіе Родины въ рядахъ кираспръ Его Величества. Въ 1920 году поступилъ въ Крымскій кад. корпусъ, который и окончилъ въ Сербіи въ 1923 году и былъ прикомандированъ къ кадру Никол. Кав. Училища.

Мнѣ хочется исполнить долгъ друга и увѣковѣчить его чистый образъ на страницахъ «Часового» — пусть друзья покойнаго, разбросанные по всему міру узнаютъ печальную новость, что Леня Малыхъ умеръ. Въ похоронахъ принимали участіе русскіе колоніи Гренобля и Ріуперу.

Похороненъ въ формѣ Маріупольскихъ Гусаръ, форму которыхъ любилъ и берегъ. Въ гробъ была положена горсть Русской земли, возложена масса живыхъ цвѣтовъ и 2 отличныхъ вѣнка, перевитыхъ національными и цвѣта полка лентами. Погребеніе состоялось въ Гренобльѣ 18-го с. мая.

Сергѣй Двигубскій.

† **ПОДПОРУЧИКЪ С. Е. ПОВШЕНЮКЪ**

Командиромъ 1 желѣзнодорожной роты былъ отданъ слѣдующій приказъ:

«Сегодня въ 2 часа 40 мин. ночи въ госпиталѣ Буссико послѣ тяжелой болѣзни печени скончался Подпоручикъ Сергѣй Емельяновичъ **Повшенюкъ.**

Покойный началъ службу въ 1912 году въ рядахъ Собственнаго Его Величества Желѣзнодорожнаго полка, куда былъ призванъ для отбыванія воинской повинности. Во время войны, какъ выдающійся унтеръ-офицеръ, былъ направленъ въ Школу Прапорщиковъ, окончилъ ее и былъ оставленъ при школѣ Адъютантомъ. Всю гражданскую войну провелъ на отвѣтственныхъ постахъ въ родныхъ намъ Желѣзнодорожныхъ войскахъ.

Рѣдко дисциплинированный, энергичный и прекрасно воспитанный офицеръ, онъ всегда ставился его начальниками въ примѣръ, товарищи его

находили въ немъ лучшаго друга, всегда приходившаго на помощь въ бѣдѣ, всегда принимавшаго участіе въ чужомъ горѣ, всегда жившаго всѣми своими помыслами и дѣлами для Арміи — нашей второй семьи.

Сейчасъ мы — его вторая семья — оплакиваемъ его раннюю кончину.

Въ одно-изъ послѣднихъ свиданій на смертномъ одрѣ онъ сказалъ мнѣ: «Какъ хочется еще жить, какъ хочется еще поработать». Увы...

Мы всѣ присоединяемся къ словамъ этого приказа, мы дѣйствительно любили и цѣнили прекраснаго товарища и доблестнаго офицера С. Е. Повшенюка. Отдать послѣдній долгъ ему явились всѣ чины роты и люди, близко его знавшіе. Похороненъ С. Е. Повшенюкъ на кладбищѣ Тіэ, около Парижа. Уходя въ освобожденную Россію его соратники не оставятъ его прахъ лежать въ чужой землѣ. Онъ тогда совершитъ послѣдній свой земной путь на Родину.

Желѣзнодорожникъ.

ПАМЯТИ ДРУГА «ЧАСОВОГО»

Съ глубокой скорбью приходится и мнѣ отъ редакціи «Часового» сказать надгробное прости незабвенному соратнику Сергѣю Емельяновичу Повшенюку. Съ первыхъ дней основанія журнала С. Е. былъ его горячимъ другомъ. Съ прекрасной чуткой душой, милымъ русскимъ лицомъ, всегда ровный, доброжелательный — С. Е. былъ однимъ изъ тѣхъ офицеровъ, которые, давъ клятву вѣрности Бѣлому движенію шли съ Русской Арміей до конца, никогда и нигдѣ не отдѣляя себя отъ родной части. Смерть **такихъ офицеровъ** — глубокое горе для насъ всѣхъ. Они незамѣнимы. У насъ будутъ новыя свѣжія кадры, но **никто** не замѣнитъ намъ подпоручика Повшенюка, никто не замѣститъ его въ нашихъ сердцахъ. Страшную боль утраты мы чувствуемъ всѣ, его соратники и друзья. Сколько смертей своихъ братьевъ и товарищей пережили мы тамъ на поляхъ Великой и Гражданской войны. Но тѣмъ сильнѣе, какъ братьевъ, мы любимъ тѣхъ, кто вмѣстѣ съ нами уцѣлѣлъ въ той борьбѣ и тѣмъ безутѣшнѣе наше горе, когда они уходятъ отъ насъ теперь.

Мы никогда не забудемъ тебя, нашъ другъ, нашъ братъ, нашъ соратникъ...

Евгеній Тарусскій.

Политехническая Школа заочнаго преподаванія при Сѣверо - Американскомъ Союзѣ Y.M.C.A. существуетъ уже

ОКОЛО 10 ЛѢТЪ

Свыше 10.000 чел., живущихъ въ 54 странахъ, изучали и изучаютъ по методу заочнаго преподаванія различныя спеціальности.

ЗНАКОМЫ ЛИ ВЫ

съ этой Школой? Запросите каталогъ.

10, Bd Monparnasse, Paris XV.
Russian Correspondance School
Y.M.C.A.

LE PHENIX (Autrichien)

Крупнѣйшее Общество страхованія жизни въ Европѣ.

Въ 1930 году застраховано на **два милліарда двѣсти сорокъ милліоновъ франковъ.**

Страхуйте свою жизнь!

Страхуйте себя отъ несчастнаго случая!

Страхуя свою жизнь — Вы тѣмъ самымъ дѣлаете крупныя сбереженія. Вамъ 30 лѣтъ. Вы застраховались на сумму 25.000 франковъ на дожитіе, срокомъ на 20 лѣтъ:

1) **Смѣшанное страхованіе.** Когда Вамъ исполнится 60 лѣтъ Вы получаете 25.000 фр. и участіе въ прибыляхъ Общества, — каковое можетъ достичь 20 проц. застрахованной суммы. Въ случаѣ смерти до истеченія срока наслѣдники получаютъ немедленно всю страховую премію. Ежегодная уплата 1087 фр. 50 (можно уплачивать каждые 3 или 6 мѣсяцевъ).

2) **Комбинированное смѣшанное страхованіе.** Ежегодный взносъ 1385 франковъ. По истеченіи 20 лѣтъ или въ случаѣ смерти уплачивается 25.000 и добавочная сумма 9.926 фр. — итого 34.926. Или же можете получить 25.000 и безплатный полисъ въ случаѣ смерти на сумму 18.835.

3) Спеціальный типъ страховокъ для обезпеченія дѣтей.

Всѣ виды страхованія жизни!

За приплату 25 франковъ въ годъ въ случаѣ смерти отъ несчастнаго случая семья получаетъ не 25.000, а 50.000.

Въ случаѣ полной инвалидности, какъ слѣдствіе несчастнаго случая или болѣзни ежегодные взносы **прекращаются,** вся страховая сумма **выплачивается** и помимо этого за небольшую приплату (15 франковъ въ годъ) платится пенсія въ 2.500 фр. въ годъ.

По истиченіи трехъ лѣтъ со дня страхованія Вы имѣете право на полученіе ссуды и ни въ коемъ случаѣ даже при прекращеніи платежей уплоченная сумма не теряется.

За всѣми справками обращайтесь въ контору журнала «Часовой».

Положеніе въ Совѣтской Россіи

МЕНЬШЕВИКИ О НАСТРОЕНІЯХЪ РАБОЧИХЪ

Бывшіе товарищи большевиковъ по когда то единой «россійской соціалъ - демократической рабочей партіи», соціалъ-демократы «меньшевики», удѣляютъ на страницахъ своего органа («Соціалистическій Вѣстникъ») много мѣста положенію и настроеніямъ рабочихъ въ совѣтской Россіи. Старыя партійныя связи, несомнѣнно, у «меньшевиковъ» имѣются и, преимущественно, въ рабочей средѣ. Заподозрѣть «меньшевиковъ» въ реакціонности, въ «реставраторскихъ» стремленіяхъ — никакъ не приходится. Поэтому, статьи по рабочему вопросу и корреспонденціи «Соціалистическаго Вѣстника», къ тому же носящія всѣ признаки фактической подлинности, — представляютъ интересъ для всякаго, слѣдящаго за жизнью и настроеніями населенія сов. Россіи.

Вотъ нѣсколько сообщеній московскаго корреспондента «Соціалистическаго Вѣстника» о настроеніяхъ рабочихъ. Несмотря на всѣ принимаемыя большевиками мѣры «прикрѣпленія» рабочихъ къ опредѣленному заводскому раіону, или отдѣльному предпріятію — рабочіе все время переходятъ съ мѣста на мѣсто въ поискахъ лучшихъ условій оплаты труда, жилищъ и т. п.

«Несмотря на жестокую борьбу съ «летунами» — поѣзда переполнены людьми, бѣгущими съ однихъ мѣстъ работы въ другія. И такіе потоки идутъ изъ всѣхъ противоположныхъ другъ другу направленій. Поѣздъ идущій изъ Сибири въ Россію. Вагонъ переполненъ, главнымъ образомъ, рабочими изъ Кузнецкаго бассейна, Магнитстроя, Петровскаго завода». Въ поѣздѣ, вмѣстѣ съ переѣзжающими рабочими корреспонденту «Соц. Вѣстника», «меньшевику», возвращавшемуся изъ ссылки «...удается вызвать довѣріе рабочихъ **(любопытно: именно, какъ политическому ссыльному!)**. Начинаются откровенные разговоры. Разсказываютъ объ условіяхъ работы и жизни, давно, пожалуй, всѣмъ извѣстныхъ. Изъ-за невозможныхъ условій работы и бѣгутъ. Изъ Кузнецкаго бассейна, напримѣръ, бѣгутъ изъ за того, что рабочимъ приходится жить въ землянкахъ. На Петровскомъ заводѣ происходила забастовка; требованія предъявлялись экономическаго характера»...

Разговорившій съ рабочими б. политическій ссыльный задалъ вопросъ: **«...отчего, молъ, молчите?** Тогда рабочій съ Магнитстроя, чтобы показать, какъ можно не молчать разсказалъ любопытный случай. На ихъ заводѣ происходило собраніе рабочихъ. Шелъ вопросъ о пресловутомъ премированіи. Какъ и можно было предвидѣть, далеко не всегда премируютъ дѣйствительно лучшихъ рабочихъ, а частенько — подхалимовъ и разныхъ «вѣрныхъ» людей». Нѣсколько рабочихъ на этомъ собраніи и выступили, указавъ, что такіе то премированы неправильно, а слѣдовало бы премировать такихъ то. **На слѣдующій день всѣ эти выступавшіе рабочіе были арестованы».** («Соц. Вѣст. № 6/7 — 31 г.).

Въ этомъ сообщеніи соціалистическаго журнала обращаетъ на себя вниманіе указаніе на переѣзды рабочихъ съ мѣста на мѣсто. На стр. «Часового» уже отмѣчалось, со словъ лицъ, недавно прибывшихъ изъ совѣтской Россіи, что точно такое явленіе — переѣзды, напримѣръ, изъ Сибири на Украину и съ Украины въ Сибирь — чрезвычайно распространены и среди крестьянъ, бросающихъ нерѣдко давно насиженныя мѣста въ надеждѣ найти такое, гдѣ меньше бы чувствовался гнетъ коммунистической власти.

Какъ бы иногда и не было тяжело положеніе рабочихъ въ СССР въ отдѣльныхъ районахъ и на отдѣльныхъ производствахъ, но, нужно признать, что рабочіе являются все же привилегированнымъ классомъ въ Совѣтскомъ Союзѣ и что власть дѣлала для нихъ гораздо больше, чѣмъ для другихъ классовъ населенія. Но теперь, въ связи, главнымъ образомъ, съ проведеніемъ «пятилѣтки» наблюдается опредѣленный «нажимъ» на рабочихъ.

«Опираясь на ударниковъ*) коммунистическіе хозяйственники добиваются отъ рабочихъ массъ трудового напряженія, завѣдомо превышающаго уровень, который можно было бы признать нормальнымъ, т. е. достижимымъ безъ угрозы физическаго и нервнаго истощенія для средняго рабочаго. Напряженность труда фабричнаго рабочаго уже явно выходитъ у насъ за нормальные при данномъ уровнѣ матеріальной обезпеченности рабочихъ массъ — предѣлы. Объ этомъ очень краснорѣчиво говорятъ прежде всего данныя о неблагопріятной динамикѣ производительности труда...» («Соц. Вѣстникъ» № 8 — 31 г.).

Органъ меньшевиковъ, въ подтвержденіе сказаннаго приводитъ, сдѣланное въ началѣ апрѣля н. г., заявленіе замѣстителя народнаго комиссара труда, Краваля въ клубѣ работниковъ народнаго хозяйства:

«Рабочихъ въ промышленности, — сказалъ Краваль, — теперь больше, чѣмъ въ прошломъ году, на 15 проц. Это значитъ, что даже при стабилизаціи прошлогодняго уровня производительности труда промышленность должна была бы дать на 15 проц продукціи больше, чѣмъ въ соотвѣтствующіе мѣсяцы прошлаго года. На самомъ же дѣлѣ показатели по труду **самые неблагопріятные** изъ всѣхъ показателей». (Рѣчь Краваля, помѣщенная въ совѣтскомъ журналѣ «За Индустріализацію» 5-IV — 1931 г.).

Въ послѣднемъ номерѣ «Соц. Вѣстника» отъ 13-VI — 31 года, въ статьѣ, посвященной тому же вопросу о перенапряженіи труда рабочихъ («Пото-

*) Т. е. рабочихъ — своимъ примѣромъ подгоняющихъ другихъ рабочихъ для болѣе напряженной работы.

гонная наука») приводятся интересныя данныя, съ ссылками на совѣтскую прессу относительно «губительности организаціи труда, которая «держится на веревкахъ», на «бѣшеной гонкѣ» («Правда», 8-V — 31 г.), при которой люди «чуть ли не мѣсяцами не спятъ, въ надеждѣ личнымъ нажимомъ ликвидировать тѣ прорывы, которые возникаютъ на производствѣ изъ за недостатка организаціи. («За Индустріализацію» 4-5 — 31 г.). Когда въ погонѣ за «темпами» «твердую систему, организацію и настойчивость», пытаются замѣнить «легкимъ кавалерійскимъ рейдомъ» (Правда» 9-V — 31 г.), техническую выучку — «энтузіазмомъ», подогрѣваемымъ прогрессивно преміальной сдѣльщиной, преимущественнымъ снабженіемъ ударниковъ и хлесткими фразами о «рабскихъ темпахъ и о томъ, что «для большевиковъ нѣтъ непреодолимыхъ препятствій»... («Соц. Вѣстн.» № 11, 13-VI — 31 г.).

Къ рабочимъ стали примѣнять «потогонную» систему, а продовольственное положеніе, даже въ крупныхъ центрахъ — значительно ухудшилось. Такъ, въ корреспонденціи изъ Москвы отъ 23 мая сообщается: «...Хлѣбъ: въ прошломъ году бѣлаго вдоволь, а теперь пополамъ съ чернымъ, причемъ прескверная качества — норма два фунта рабочему, 1 фунтъ служащему. Мясо: въ прошломъ году черезъ 1-2 дня по ½ фунта (служащему 1/4 фунта)... а теперь норма таже, но выдается разъ въ пятидневку и т. д.».

Рабочихъ заставляютъ усиленно работать и плохо кормятъ — устанавливаетъ органъ «меньшевиковъ» и его утвержденія по этому вопросу можно признать вполнѣ справедливыми. Но, конечно, рабочій классъ попрежнему находится въ лучшихъ условіяхъ, чѣмъ остальное населеніе Россіи и нужно съ большой осторожностью относиться къ тѣмъ свѣдѣніямъ изъ антибольшевистскихъ источниковъ, которые рисуютъ настроеніе **всѣхъ** рабочихъ, какъ явно противу-большевистское и представляютъ рабочій классъ совершенно созрѣлымъ для кнтръ-революціи. Пока представляется возможнымъ и правильнымъ признать только **нѣкоторое** охлажденіе и далеко не всѣхъ рабчихъ къ совѣтской власти, держащейся — какъ бы это не оспаривали «умѣренные» соціалисты, — все же, въ значительной степени, на вѣрѣ рабочихъ массъ въ то, что никакой другой строй не дастъ имъ тѣхъ благъ, которыя имъ сулитъ большевистская власть.

Но въ связи съ прикрѣпленіемъ рабочихъ къ опредѣленнымъ заводамъ, съ «потогонной» системой труда, настойчиво приводимой большевиками, а также съ затрудненіями для рабочихъ переходить «отъ станка» на административныя должности — можно повѣрить въ **начавшееся** измѣненіе психики рабочихъ.

«Участились невыдачи обѣщанныхъ продуктовъ по талонамъ... даже рабочіе перестали быть гарантированы, что они получатъ самое необходимое черезъ закрытые распредѣлители. **Существенно поэтому мѣняется психика массоваго рабочаго его отношеніе къ власти.** Раньше было сознаніе плохо, но намъ кусокъ хлѣба все же будетъ обезпеченъ. Отнимутъ у вчерашняго буржуя, поголодаетъ служащій, но мы получимъ. ...Создалась у рабочаго психика, какой то относительной устойчивости. Послѣднія недѣли показали, что безъ продуктовъ остаются даже рабочіе, при этомъ даже по 2 дня безъ хлѣба. ...Настроеніе рабочихъ сейчасъ очень удрученное, очень усилились тревоги о завтрашнемъ днѣ... **Рабочій пересталъ вѣрить, что о немъ позаботятся.** (Корр. изъ Москвы, «Соц. Вѣстникъ» № 8 — 31 г.).

Заканчивая этимъ краткій обзоръ свѣдѣній о положеніи и настроеніяхъ рабочаго класса, по сообщаемымъ «меньшевиками» даннымъ, мы еще разъ подчеркиваемъ, что еще рано считать, что начавшееся измѣненіе настроеній рабочихъ въ СССР перешло въ **общую** ненависть всего рабочаго класса къ сов. власти.

И. О.

ЛЕКЦІИ ОФИЦЕРСКОЙ ШКОЛЫ УСОВЕРШЕНСТВОВАНІЯ ВОЕННЫХЪ ЗНАНІЙ ПРИ I ОТД. РОВС.

Ген. шт. полк. М. В. Карханинъ — Военная географія СССР и сопредѣльныхъ странъ. Парижъ 1931. Цѣна 10 фр. Выписывать можно черезъ «Часового».

Офицерская школа усоверш. воен. знаній I отд. РОВС продолжаетъ выпускать свои печатныя лекціи. Вышедшая четвертая книжка лекцій принадлежитъ перу полк. Карханина, который далъ въ ней обзоръ границъ СССР и сопредѣльныхъ съ нимъ странъ, морскихъ границъ и Дальняго Востока. Какъ и съ предыдущими изданіями Школы, съ лекціями полк. Карханина долженъ ознакомиться каждый офицеръ, думающій о Россіи и неизбѣжной близкой борьбѣ за ея освобожденіе. Въ лекціяхъ подробно разработаны описанія тѣхъ раіоновъ, гдѣ возможно столкновеній большевиковъ съ противными имъ силами въ случаѣ войны. Достаточно ясно дано представленіе и о возможности непосредственныхъ противникахъ большевиковъ — ихъ сосѣдей. Во второмъ выпускѣ полк. Карханинъ обѣщаетъ дать военно-географическій очеркъ Польскаго и Румынскаго театровъ, а также оцѣнку жел. дор. сѣти СССР и дисклокаціи Красной Арміи.

В. О.

„МОРСКОЙ ЖУРНАЛЪ“

Ежемѣсячникъ. Изд. Каютъ-Компаніи въ Прагѣ

Ред. М. Стахевичъ

Цѣна въ Ч. С. Р. — 3 кр. во Франціи — 2 ф. 50

въ С. А. С. Ш. — 25 амер. ц.

Praha — Vinohrady, Korunni, tr.-c. 67.

КАКЪ СОХРАНИТЬ

здоровье и трудоспособность

и избѣжать преждевременной старости

Организмъ человѣка остается здоровымъ и работоспособнымъ до тѣхъ поръ, пока его жизнетворныя железы нормально функціонируютъ и насыщаютъ организмъ энергіетворными и **цѣлебными гормонами и витаминами.**

Больныя, слабыя или переутомленныя железы не могутъ насыщать въ нужной степени клѣтокъ организма этими **гормонами и витаминами,** отчего жизненная энергія понижается, и въ организмѣ скопляются яды нарушеннаго обмѣна веществъ (какъ мочевая кислота, ураты и пр.), которые отравляютъ и разрушаютъ всѣ ткани, вызываютъ выпаденіе волосъ и разрушеніе зубовъ, причин. слабость, простудныя, артритическія, и др. заболѣванія, опасныя восп. органовъ дыханія, пищеваренія, кровообращенія и пр.; въ результатѣ: преждеврем. увяданіе, старость и даже ранняя смерть.

Къ счастью, многіе знам. ученые доказали, что послѣ насыщенія слабаго и больного организма **омолаживающими и очищающими кровь вытяжками** изъ жизнетворныхъ железъ молодыхъ животныхъ (какъ **КАЛЕФЛЮИДЪ**) — возстанавливаются силы и здоровье больного и **бывшій больной** пользуется всѣми радостями молодого и здороваго человѣка (Профессора: Броунъ-Секаръ, П. Карно, Жильберти и т. д.).

Вотъ почему **КАЛЕФЛЮИДЪ** примѣняется Медицинскимъ Корпусомъ, какъ могущественное средство, укрѣпляющее и возстанавливающее **СИЛЫ** и **НЕРВЫ,** какъ очищающее кровь отъ ядовъ нарушеннаго обмѣна (мочевая кислота и пр.) и возстанавливающее нормальное функціонированіе всѣхъ органовъ, нарушенное переутомленіемъ, плохимъ питаніемъ или болѣзнями, какъ: неврастеніей, артритическими, ревматическими и др. болѣзнями

МНѢНІЕ БОЛЬНЫХЪ О «КАЛЕФЛЮИДѢ»

(Изъ нѣсколькихъ тысячъ отзывовъ).

П. Сытниковъ, фабрика Діоръ Гранвиль (Маншъ). «Послѣ употребленія двухъ флаконовъ **КАЛЕФЛЮИДА** ревматизмъ исчезъ. Я не могъ ходить, а теперь чувствую себя здоровымъ и работаю».

Г-жа Шапошникова, 7, рю Піеръ Верусе, Ліонъ: «Я всегда страдала головными болями. Послѣ лѣченія **КАЛЕФЛЮИДОМЪ** моя мигрень исчезла, какъ по волшебству».

Іосифъ Рейдлихъ, 7, рю дю Женераль Кюръ, Не лэ Минъ (П. дэ К.): «Я страдалъ 18 лѣтъ коликами въ груди и болями въ желудкѣ. и ничто не помогало мнѣ. Теперь все прекратилось, стало лучше, и я очень доволенъ **КАЛЕФЛЮИДОМЪ** Д. Калениченко.

Безплатно — франко высылается подробная литература, какъ сохранить здоровье и возстановить трудоспособность.

КАЛЕФЛЮИДЪ находится въ аптекахъ, а гдѣ его нѣтъ, туда высыл. налож. платежомъ.

Пишите: S-té « KALEFLUID ».

49, rue Balagny, Bureau — 9, Paris 17e

ВЪ ЮГОСЛАВІИ: М. Марковичъ, Бѣлградъ улица Краля Милана ном. 10. ВЪ АМЕРИКѢ: A. Tchernoff. 50 E. 127 St. New - York - City. ВЪ ГЕРМАНІИ: W. Andrejeff. Niebuhrstr. 75. Berlin Charlottenbourg 4. РУМЫНІЯ : Tatarsky Sir Isvor, 43, Bucarest VI. Roumanie. ВЪ ПОЛЬШѢ: «Ergos» Marszalkowska, 62, Warsovie.

Китай: Харбинъ:
J. J. Muller, 10, Grouzinskaia.

Шанхай:
Juck Bric Co, 3, Edward Ezra Road.

ИЗДАТЕЛЬСТВО «ЧАСОВОЙ»

Поступило въ продажу выпущенное съ одобренія Предсѣдателя Р. О. В. С.

Руководство для унтеръ-офицеровъ

подъ редакціей профессора ген. шт. полк. А. А. ЗАЙЦОВА.

Содержаніе книги: Предисловіе. Строевая пѣхотная служба. Стрѣлковое дѣло. Боевая служба пѣхоты. Полевая служба. Что нужно знать пѣхотинцу объ артиллеріи. Воздушныя силы. Химія. Военно - автомобильное дѣло. Полевое военно - инженерное дѣло. Желѣзнодорожное дѣло. Электрическія средства связи. Мѣстность. Уставъ внутренней службы. Уставъ гарнизонной службы. Дисциплинарный уставъ. Прохожденіе службы.

Цѣна книги безъ пересылки: Франція съ колон., Италія, Швейцарія и Чехословакія и Д. Востокъ — 25 фр. франковъ. Англія — 5 шилл., Данія и Скандин. страны — 5 кронъ, Югославія — 50 динаръ, Польша — 10 злот., Румынія — 150 лей, Бельгія — 35 бельг. фр., Болгарія — 80 лева, Германія — 5 мар., С. А. С. Ш. — 1 дол. 20 цент.

Пересылка книги зак. пакетомъ: во Франціи — 2 фр., заграницей — 5 фр. **2 экз.** Франція — 3 фр., загр. — 8 фр., **3 экз.** — Франція 4 фр., загр. 11 фр., **4** экз. Франц — 5 фр., загр. — 14 фр.

ЧАСТЬ II. КАВАЛЕРІЯ.

Содержаніе книги: Предисловіе. Строевая и боевая служба конницы. Общія указанія о строяхъ конницы. Отдѣленіе сабельнаго взвода. Взводъ сабельнаго эскадрона. Взводъ въ оборонѣ. Пулеметъ конно-пулеметнаго эскадрона. Взводъ к.-пул. эск. Полевая служба конницы. Расположеніе конницы на мѣстѣ и его обезпеченіе.

Цѣна книги безъ пересылки: 6 фр. 50 сант. Пересылка во Франціи: 1 фр. 25 с., загран. — 3 фр.

ГЕНЕРАЛЬНОЕ ПРЕДСТАВИТЕЛЬСТВО «ЧАСОВОГО» И СПРАВОЧНИКА «АРМІЯ И ФЛОТЪ» ВЪ ЮГОСЛАВІИ Н. З. Рыбинскій, Бѣлградъ, Бранкова. 32 Тек. счетъ Пошт. Штед. № 53.498.

РУССКАЯ СРЕДНЯЯ ШКОЛА ВЪ ПАРИЖѢ

имени леди Лидіи Павловны Детердингъ.

(ГИМНАЗІЯ И РЕАЛЬНОЕ УЧИЛИЩЕ)

переведена въ новое помѣщеніе въ Parc des Princes.

6, BOUL. D'AUTEUIL, BOULOGNE s/SEINE

(Métro: Porte d'Auteuil ou Molitor. Tram.: N° N° 16, 23, 25).

XI УЧЕБНЫЙ ГОДЪ. Пріемъ во всѣ классы (двапригото вительныхъ, I - VШ) продолжается.

Директоръ **В. П. Недачинъ**, б. дир. Медвѣдниковской гимназіи въ Москвѣ.

INSTITUT DU GENIE CIVIL

108-bis, rue Championnet, Paris (18).

Заочное преподаваніе на русскомъ и французскомъ яз. I. G. C. готовитъ учащихся къ полученію диплома Техника, Помощника Инженера и Инженера.

ECOLE DU GENIE CIVIL

находящагося подъ Покровительствомъ Французскаго Правительства:

Отдѣлы:

Механич., Электротехнич. Строительн. (на руск. и франц. яз.), **Топограф., Коммерч., Иностр. яз.** (на франц. яз.). **Программа 1930 года высылается безплатно.**

АПТЕКА ДЛЯ РУССКИХЪ

въ русскомъ районѣ Парижа

Pharm. Centr. du Bd de Grenelle

K. Foucher Pharm., de 1-ère Classe

77, Bd de Grenelle, 77

Автобусы: Y, AQ, AH. Трамваи: 25, 26.

Métro: Dupleix, La Motte-Picquet-Grenelle.

ЦѢНЫ НИЖЕ ВСѢХЪ АПТЕКЪ.,

Tél.: Ségur 11-45.

ВСЕРОССІЙСКІЙ ЗЕМСКІЙ СОЮЗЪ

UNION DES ZEMSTVOS RUSSES

12, rue Blanche, Paris (9), Tél.: Trinité 45-77.

Денежные переводы и посылки въ Россію, юридич. консульт., защита интересовъ бѣженц. въ судебн. и администр. учрежден.

Пріемъ ежедневно (кромѣ праздн.) отъ 10-5 ч. въ субб. до 3 ч. (безъ перер.). Пріемъ денеж. перев. произв. также по воскресеньямъ отъ 11-1 ч. въ домѣ Русской Церкви, рю Дарю 12. Иногородн. могутъ направлять деньги по адресу Союза.

ПРОДОЛЖАЕТСЯ подписка на 1931 г.

„ЧАСОВОЙ"

3-й годъ изданія

Выходитъ каждаго 15 и 30 числа.

Подписная цѣна:

Во Франціи:	на 3 м. — 15 фр.	Заграницей:	на 3 м. — 20 фр.
	„ 6 м. — 30 фр.		„ 6 м. — 40 фр.
	„ 12 м. — 60 фр.		„ 12 м. — 80 фр.

«La Sentinelle», 29, rue du Colisée — Paris (8).

Безплатныя приложенія

ПОДПИСЧИКАМЪ ЖУРНАЛА «ЧАСОВОЙ» НА 1931 ГОДЪ

ОБЩЕСТВО ВЗАИМНАГО КРЕДИТА „СОЮЗЪ"

CREDIT MUTUEL «UNION». 12, rue Blanche, Paris (9). Tél.: Trinité 45-77.

Пріемъ вкладовъ. — Текущіе счета. — Ссуды и учетъ векселей. — Производство всѣхъ банковскихъ операцій. — Покупка и продажа въ наиболѣе выгодныхъ условіяхъ выигрышныхъ билетовъ — Credit National, Ville de Paris и т. д.

Открыто ежедневно (кр. праздн.) отъ 10 до 4 ч. безъ перерыва.

IMPRIMERIE «PASCAL». 13, RUE PASCAL. PARIS. LE GÉRANT : J. BERRODIER.

V. GOUSSEF

ЧАСОВОЙ

3-й годъ
№ 59

ОРГАНЪ СВЯЗИ РУССКАГО ВОИНСТВА ЗА РУБЕЖОМЪ ПОДЪ РЕДАКЦІЕЙ В. В. ОРѢХОВА и ЕВГЕНІЯ ТАРУССКАГО

«LA SENTINELLE» Boîte Postale N° 21
Asnières (Seine) — Bi-mensuelle

15 Іюля
1931 г.

Подписная цѣна: Во Франціи 60 фр.; Заграницей 80 фр. — Номеръ во Франціи 3 фр.; Загран. 4 фр.

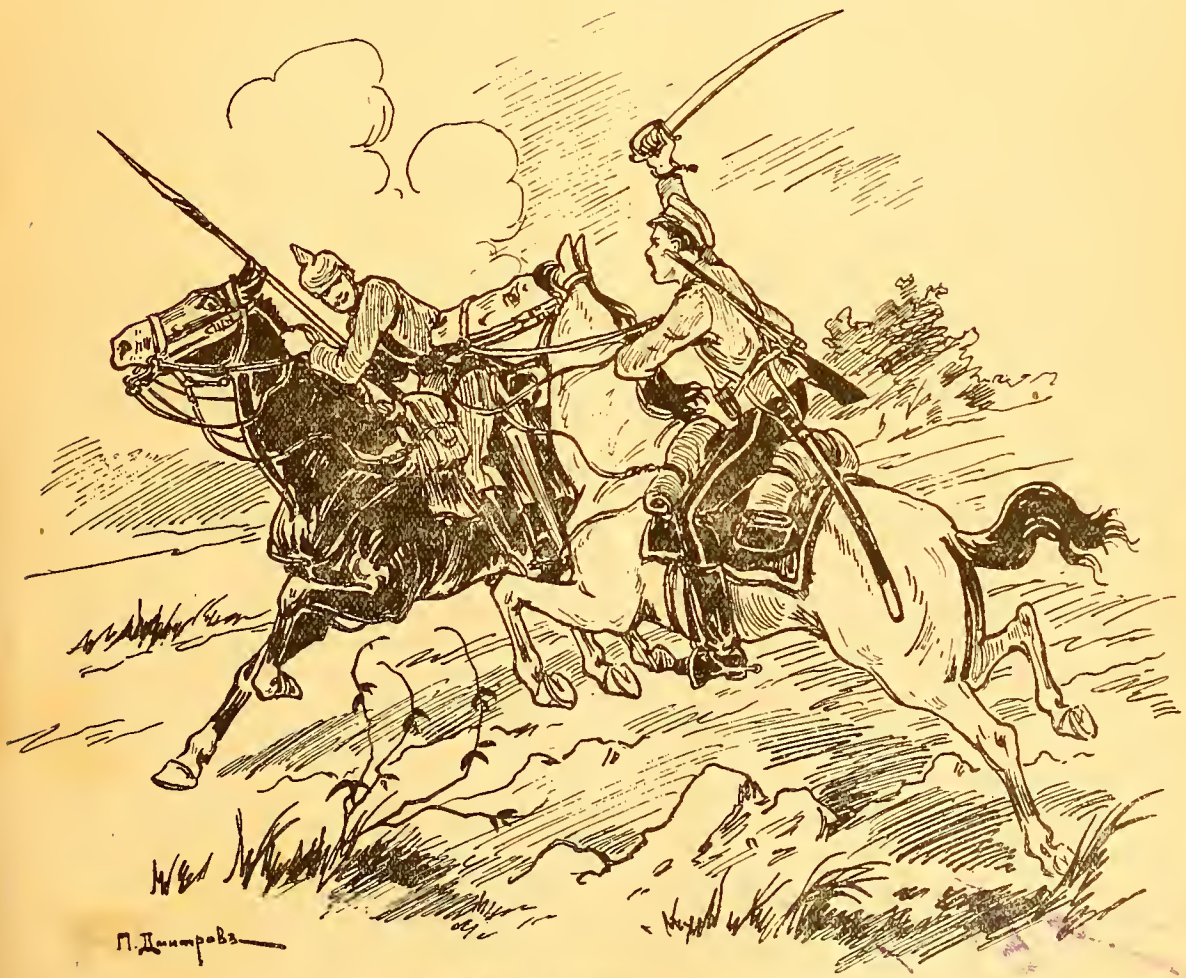

1914 годъ...

Семнадцать лѣтъ тому назадъ.

КАКЪ СОХРАНИТЬ

здоровье и трудоспособность

и избѣжать преждевременной старости

Организмъ человѣка остается здоровымъ и работоспособнымъ до тѣхъ поръ, пока его жизнетворныя железы нормально функціонируютъ и насыщаютъ организмъ энергіетворными и **цѣлебными гормонами и витаминами.**

Больныя, слабыя или переутомленныя железы не могутъ насыщать въ нужной степени клѣтокъ организма этими **гормонами и витаминами,** отчего жизненная энергія понижается, и въ организмѣ скопляются яды нарушеннаго обмѣна веществъ (какъ мочевая кислота, ураты и пр.), которые отравляютъ и разрушаютъ всѣ ткани, вызываютъ выпаденіе волосъ и разрушеніе зубовъ, причин. слабость, простудныя, артритическія, и др. заболѣванія, опасныя восп. органовъ дыханія, пищеваренія, кровообращенія и пр.; въ результатѣ: преждеврем. увяданіе, старость и даже ранняя смерть.

Къ счастью, многіе знам. ученые доказали, что послѣ насыщенія слабаго и больного организма **омолаживающими и очищающими кровь** вытяжками изъ жизнетворныхъ железъ молодыхъ животныхъ (какъ **КАЛЕФЛЮИДЪ**) — возстанавливаются силы и здоровье больного и бывшій **больной** пользуется всѣми радостями молодого и здороваго человѣка (Профессора: Броунъ-Секартъ, П. Карно, Жильберти и т. д.).

Вотъ почему **КАЛЕФЛЮИДЪ** примѣняется Медицинскимъ Корпусомъ, какъ могущественное средство, укрѣпляющее и возстанавливающее **СИЛЫ** и **НЕРВЫ,** какъ очищающее кровь отъ ядовъ нарушеннаго обмѣна (мочевая кислота и пр.) и возстанавливающее нормальное функціонированіе всѣхъ органовъ, нарушенное переутомленіемъ, плохимъ питаніемъ или болѣзнями, какъ: неврастеніей, артритическими, ревматическими и др. болѣзнями

МНѢНІЕ БОЛЬНЫХЪ О «КАЛЕФЛЮИДѢ»

(Изъ нѣсколькихъ тысячъ отзывовъ).

П. Сытниковъ, фабрика Діоръ Гранвиль (Маншъ). «Послѣ употребленія двухъ флаконовъ **КАЛЕФЛЮИДА** ревматизмъ исчезъ. Я не могъ ходить, а теперь чувствую себя здоровымъ и работаю».

Г-жа Шапошникова, 7, рю Піеръ Верусе, Ліонъ: «Я всегда страдала головными болями. Послѣ лѣченія **КАЛЕФЛЮИДОМЪ** моя мигрень исчезла, какъ по волшебству».

Іосифъ Рейдлихъ, 7, рю дю Женераль Кюръ, Нелэ Минъ (П. дэ К.): «Я страдалъ 18 лѣтъ коликами въ груди и болями въ желудкѣ. и ничто не помогало мнѣ. Теперь все прекратилось, стало лучше, и я очень доволенъ **КАЛЕФЛЮИДОМЪ** Д. Калениченко.

Безплатно — франко высылается подробная литература, какъ сохранить здоровье и возстановить трудоспособность.

КАЛЕФЛЮИДЪ находится въ аптекахъ, а гдѣ его нѣтъ, туда высыл. налож. платежомъ.

Пишите: S-té « KALEFLUID ».

49, rue Balagny, Bureau — 9, Paris 17e

ВЪ ЮГОСЛАВІИ: М. Марковичъ, Бѣлградъ улица Краля Милана ном. 10. ВЪ АМЕРИКѢ: A. Tchernoff. 50 E. 127 St. New - York - City. ВЪ ГЕРМАНІИ: W. Andrejeff. Niebuhrstr. 75. Berlin Charlottenbourg 4. РУМЫНІЯ : Tatarsky Sir Isvor, 43, Bucarest VI. Roumanie. ВЪ ПОЛЬШѢ: «Ergos» Marszalkowska, 62, Warsovie.

Китай: Харбинъ:

J. J. Muller, 10, Grouzinskaia.

Шанхай:

Juck Bric Co, 3, Edward Ezra Road.

ПЕРВОЕ ПОЛУГОДІЕ КОНЧИЛОСЬ. ВОЗОБНОВИТЕ ПОДПИСКУ!!

ИЗДАТЕЛЬСТВО «ЧАСОВОЙ»

Поступило въ продажу выпущенное съ одобренія Предсѣдателя Р. О. В. С.

Руководство для унтеръ-офицеровъ

подъ редакціей профессора ген. шт. полк. А. А. ЗАЙЦОВА.

Содержаніе книги: Предисловіе. Строевая пѣхотная служба. Стрѣлковое дѣло. Боевая служба пѣхоты. Полевая служба. Что нужно знать пѣхотинцу объ артиллеріи. Воздушныя силы. Химія. Военно - автомобильное дѣло. Полевое военно - инженерное дѣло. Желѣзнодорожное дѣло. Электрическія средства связи. Мѣстность. Уставъ внутренней службы. Уставъ гарнизонной службы. Дисциплинарный уставъ. Прохожденіе службы.

Цѣна книги безъ пересылки: Франція съ колон., Италія, Швейцарія и Чехословакія и Д. Востокъ — 25 фр. франковъ. Англія — 5 шилл., Данія и Скандин. страны — 5 кронъ, Югославія — 50 динаръ, Польша — 10 злот., Румынія — 150 лей, Бельгія — 35 бельг. фр., Болгарія — 80 лева, Германія — 5 мар., С. А. С. Ш. — 1 дол. 20 цент.

Пересылка книги зак. пакетомъ: во Франціи — 2 фр., заграницей — 5 фр. **2 экз.** Франція — 3 фр., загр. — 8 фр., **3 экз.** — Франція 4 фр., загр. 11 фр., **4** экз. Франц — 5 фр., загр. — 14 фр.

ЧАСТЬ II. КАВАЛЕРІЯ.

Содержаніе книги: Предисловіе. Строевая и боевая служба конницы. Общія указанія о строяхъ конницы. Отдѣленіе сабельнаго взвода. Взводъ сабельнаго эскадрона. Взводъ въ оборонѣ. Пулеметъ конно-пулеметнаго эскадрона. Взводъ к.-пул. эск. Полевая служба конницы. Расположеніе конницы на мѣстѣ и его обезпеченіе.

Цѣна книги безъ пересылки: 6 фр. 50 сант. Пересылка во Франціи: 1 фр. 25 с., загран. — 3 фр.

ЧАСОВОЙ

Органъ связи русскаго воинства за рубежомъ подъ редакціей **В. В. Орѣхова** и **Евгенія Тарусскаго.**

Военно-морской отдѣлъ: **С. К. Терещенко.**

РЕДАКЦІЯ. 29, rue du Colisée Paris (8). Tél.: Elysées 07-55.

Пріемъ отъ 11 до 1 часу дня.

Во Франціи 3 франка. Заграницей 4 франка.

DIRECTEURS : B. OREKHOFF ET E. RYCHKOFF

Всю корреспонденцію и денежные переводы на имя редакціи и конторы направлять исключительно по адресу :

„LA SENTINELLE" BOITE POSTALE N° 21
ASNIÈRES PRÉS PARIS (SEINE) FRANCE.

Русскій Обще-Воинскій Союзъ

Предсѣдатель Русскаго Обще-Воинскаго Союза отдалъ нижеслѣдующія распоряженія:

г. Парижъ. № 30. 2 іюля 1931 г.

§ 1.

Освобождаются по прошенію: Состоящій въ моемъ распоряженіи Генералъ-Лейтенантъ **Архангельскій** — отъ должности Начальника Русской Спортивной Дружины въ Бельгіи.

§ 2.

Русская Спортивная Дружина въ Бельгіи переименовывается въ Русскую Стрѣлковую Дружину въ Бельгіи.

§ 3.

Командиромъ Русской Стрѣлковой Дружины въ Бельгіи назначаю Полковника **Левашова,** съ непосредственнымъ подчиненіемъ его Начальнику V Отдѣла Р. О. В. Союза.

§ 4.

Объявляю Генералъ-Лейтенанту **Архангельскому** мою сердечную благодарность за труды, положенные имъ, по созданію, развитію Русской Спортивной Дружины въ Бельгіи и отличную постаноку занятій въ означенной дружинѣ.

г. Парижъ. № 31. 5 іюля 1931 года.

Отчисляется: по прошенію, Предсѣдатель Союза Русскихъ Офицеровъ въ Королевствѣ Венгерскомъ, Полковникъ **Жуковскій-Волынскій** — отъ занимаемой должности.

Назначается: Полковникъ **Можаровскій** — Предсѣдателемъ Союза Русскихъ Офицеровъ въ Королевствѣ Венгерскомъ.

г. Парижъ. № 32. 1 іюля 1931 года.

За послѣднее время, наряду съ нападками вообще на Р. О. В. Союзъ, начались упоминанія о дорогихъ всѣмъ именахъ первыхъ вождей Бѣлаго Движенія — Генераловъ Алексѣева и Корнилова.

Безпристрастная исторія вынесетъ приговоръ дѣйствительнымъ виновникамъ небывалаго крушенія Русской государственности и она же оцѣнитъ по достоинству великій подвигъ Генераловъ Алексѣева и Корнилова.

Генералы Алексѣевъ и Корниловъ въ дни всеобщей разрухи 1917 года создали Добровольческую Армію, своимъ примѣромъ вдохнули въ нее идею борьбы за Россію и тѣмъ положили начало Бѣлому Движенію, продолжателемъ котораго является Русскій Обще-Воинскій Союзъ.

Вы, первые добровольцы, и вы, доблестные Корниловцы и Алексѣевцы, а также и всѣ бѣлые Русскіе воины — вы смѣло можете смотрѣть въ глаза Русскому народу и любому иностранцу — вы и до сихъ поръ не положили оружія и, вѣрные завѣтамъ первыхъ вождей Бѣлаго Движенія въ любую минуту готовы выступить противъ поработителей Родины, для Ея освобожденія.

Чины Русскаго Обще-Воинскаго Союза съ гордо поднятой головой и, не обращая никакого вниманія на нападки и злословіе, должны проходить мимо всѣхъ, старающихся въ 1931 году опорочить Бѣлое Движеніе.

Наша идея, нашъ девизъ неизмѣнны — борьба за освобожденіе Россіи отъ власти III Интернаціонала и **только.**

г. Парижъ. № 33. 12 іюля 1931 года.

Вслѣдствіе ходатайства Командира I армейскаго Корпуса разрѣшаю чинамъ Корниловскаго Ударнаго полка ношеніе полкового нагруднаго Знака, согласно утвержденныхъ мною рисунка, описанія и правила ношенія, представленныхъ Командиромъ Корниловскаго Ударнаго полка.

Да послужитъ этотъ Знакъ къ еще большему единенію чиновъ славнаго перваго полка Добровольческой арміи.

г. Парижъ. № 34. 10 іюля 1931 года.

Вслѣдствіе ходатайства Начальника I Сѣверо-Американскаго Отдѣла Р. О. В. Союза, утверждаю Генералъ-Маіора **Веселовскаго** въ должности Предсѣдателя Общества Русскихъ Офицеровъ въ г. Лосъ-Анжелосъ, входящаго въ составъ вышеупомянутаго Отдѣла.

Къ войнѣ будущаго

Генералъ-Майоръ А. Н. ВИНОГРАДСКІЙ.

Съ каждымъ годомъ авіація прогрессируетъ такими гигантскими шагами, средства ея нападенія дѣлаются настолько грозными, что нельзя закрывать глаза на постоянное увеличеніе новой страшной опасности и надо отдать себѣ ясный отчетъ, въ какомъ положеніи находятся теперь дѣйствительныя средства и возможности воздушнаго нападенія и соотвѣтствуютъ ли имъ контръ-средства обороны?

Литература о вѣроятныхъ результатахъ воздушныхъ нападеній обширна и изобилуетъ цифрами, заставляющими задумываться. Однако, цифры эти, отдѣльно взятыя, не могутъ еще служить сами по себѣ доказательствомъ безнадежности сопротивленія авіаціи, чтобы сдѣлать выводы, онѣ должны быть проанализированы на общемъ фонѣ и сличены. Иначе можно впасть въ крупныя ошибки и придти къ паническимъ заключеніямъ. Для примѣра укажемъ, что, по мнѣнію нѣкоторыхъ химиковъ (по даннымъ до 1929 г.), для истребленія населенія на площади, равной 10.000 гектаровъ, напримѣръ Парижа, достаточно сбросить 10 тоннъ ядовитыхъ газовъ, что можетъ быть сдѣлано въ полчаса. По германскимъ же разсчетамъ 1925 года, для отравленія площади, той же величины, нужно 2.000 тоннъ бомбъ, подымаемыхъ 1000-ю аэропланов. Накинувъ, даже въ первомъ разсчетѣ, еще вѣсъ металла самихъ бомбъ, что значительно увеличитъ общій вѣсъ сбрасываемаго матеріала, ему все таки еще далеко до 2.000 тоннъ бомбъ второго разсчета. Итакъ, между обѣими приведенными цифрами громадная разница. Однако, по нашему мнѣнію, совершенно безполезно искать заранѣе и вдаваться въ особенно детальныя предварительныя исчисленія, которыя всегда будутъ значительно разниться отъ дѣйствительности въ военной обстановкѣ, а вполнѣ достаточно признать фактъ полной вѣроятности громаднаго ущерба людьми и деньгами, наносимаго всему населенію хотя бы частичной удачей воздушнаго налета, — ущерба, способнаго повліять на исходъ войны, чтобы сдѣлать выводы о необходимости заблаговременной разработки противовоздушной обороны.

Бомбардировка одними только взрывчатыми веществами морально менѣе вліяетъ, чѣмъ газовая, но за то наноситъ большій уронъ, особенно въ крупныхъ центрахъ, гдѣ населеніе скучено. При этомъ разрушеніе малыхъ цѣлей не такъ уже легко дается, вслѣдствіе неизбѣжнаго разсѣиванія бомбъ (для высоты въ 6.000 метровъ вѣроятное отклоненіе достигаетъ 200 метровъ). Подземныя убѣжища являются болѣе надежной защитой отъ обыкновенныхъ бомбъ, чѣмъ отъ газовыхъ, и во всякомъ случаѣ отсутствіе ихъ губительно: напримѣръ въ Марокко легкія воздушныя бомбардировки сравнительно мало населенныхъ селеній всего нѣсколькими аппаратами вызывали сотни и сотни человѣческихъ жертвъ.

За послѣдніе два года радіусъ реальныхъ дѣйствій (а не теоретическихъ) бомбоносцевъ увеличился до 600 километровъ и подъемная сила ихъ возросла для: а) аппаратовъ дневного дѣйствія до 400 килогр. бомбъ и б) ночного — до 2.000 (уже сконструированы ночные бомбоносцы, подымающіе до 5.000 килогр. бомбъ).

Все таки, создавшееся положеніе еще не безисходное, такъ какъ параллельно развитію авіаціи и усовершенствованію методовъ нападенія, прогрессируютъ и средства обороны и пріемы ихъ примѣненія. Напримѣръ, матеріальная часть зенитной (противоавіаціонной) артиллеріи непрерывно улучшается, дальнобойность ея и скорострѣльность увеличиваются, такъ же какъ и начальная скорость, что влечетъ за собой увеличеніе мѣткости. Кромѣ того, уже сконструированы теперь приборы, автоматически опредѣляющіе и указывающіе стрѣляющимъ наблюдаемыя съ боковыхъ постовъ данныя для стрѣльбы въ уже трансформированномъ видѣ, что избавляетъ отъ необходимости производить спѣшныя сложныя вычисленія въ нервной обстановкѣ, при которой ошибки вѣроятны, а во-вторыхъ, экономитъ время, потребное для передачъ съ боковыхъ постовъ на батареи вышеупомянутыхъ данныхъ. Наконецъ современная дальнобойность зенитной артиллеріи загоняетъ летчиковъ все выше и выше (5-ти, 6-ти верстная высота уже не обезпечиваетъ ихъ отъ артиллерійскаго огня), чѣмъ уменьшается мѣткость при сбрасываніи бомбъ и увеличивается вѣроятность попасть въ сферы облачности, гдѣ аппаратъ слѣпъ по отношенію къ наземныхъ цѣлямъ.

За послѣдніе годы разработаны также образцы мощныхъ дальнобойныхъ, 13-ти милиметровыхъ пулеметовъ на спеціальныхъ лафетахъ, весьма дѣйствительныхъ для обстрѣла аппаратовъ на малыхъ высотахъ, на которыхъ артиллерійская стрѣльба труднѣе.

Но артиллерійскій и пулеметный огонь являются лишь однимъ изъ видовъ активныхъ средствъ

противовоздушной обороны. Къ прочимъ можно отнести особые привязные шары, свою авіацію (истребителей) и наконецъ камуфляжъ (научно разработанная система маскировки и введенія въ заблужденіе относительно истиннаго положенія цѣли).

Пассивныя средства обороны заключаются въ: а) непосредственныхъ мѣропріятіяхъ по предоставленію населенію безопасности; б) созданіи персонала особыхъ спеціалистовъ, являющихся для населенія руководителями по примѣненію мѣръ безопасности.

Понятно, что самымъ дѣйствительнымъ способомъ оберечь свою территорію является захватъ сразу же, съ самаго начала военныхъ дѣйствій, полнаго господства въ воздухѣ путемъ рѣшительныхъ нападеній на воздушныя базы противника и разрушенія ихъ, что ведетъ къ его парализованію, но разсчитывать на полный и быстрый успѣхъ въ этомъ отношеніи нельзя, почему должна быть заблаговременно разработана система противовоздушной обороны.

Прежде чѣмъ продетализировать ее, подчеркнемъ, что главный козырь въ рукахъ атакующей авіаціи — это внезапность, не дающая времени оборонѣ изготовиться къ встрѣчѣ воздушнаго рейда. Разсчитывать же на задержаніе своей авіаціей на границѣ эскадрильи непріятельскихъ бомбоносцевъ, оперирующихъ преимущественно ночью, — по крайней мѣрѣ легкомысленно. Итакъ необходима наличность хорошо поставленныхъ службъ развѣдки и наблюденія. Сюда относится и вся контръразвѣдка, способная заблаговременно опредѣлить вѣроятное время и направленіе воздушнаго нападенія противника. Въ итогѣ въ основу обороны напрашивается гладко функціонирующая и хорошо подготовленная, снабженная современными техническими средствами, служба **слѣжки,** возлагаемая на особые наблюдательные посты, на обязанности которыхъ лежитъ не только обнаруженіе перелетѣвшихъ границу вражескихъ воздушныхъ силъ и оповѣщеніе объ этомъ центровъ обороны, но еще и прослѣживаніе ихъ пути. Группа постовъ, прочно между собою связанныхъ, составляетъ нѣкоторый приспособленный наблюдательный организмъ. — ячейку; въ свою очередь ячейки образуютъ цѣлую сѣть слѣжки, густота которой, т. е. величина ячеекъ, зависитъ отъ относительнаго значенія участка прикрываемаго района. Чѣмъ послѣдній важнѣе, тѣмъ ячейки меньше, но въ среднемъ бокъ ихъ долженъ равняться примѣрно 80 километрамъ, близъ границъ — 40-50. (Цифры эти являются комбинаціей быстроты движенія самолетовъ и времени, потребнаго на изготовленіе средствъ обороны).

Конкретно на посты и ячейки накладывается обязанность опредѣлить: 1) время перелета непріятельскаго аппарата черезъ границу (если не удалось прослѣдить отлетъ ихъ съ воздушныхъ базъ), 2) направленіе его движенія.

Ночью можно точно установить движеніе аэроплана лишь по звуку, причемъ надо еще разобраться въ томъ, свои это или чужіе обнаружились. Для подобной работы необходимы: а) надежная, прочная связь, б) соотвѣтствующее техническое оборудованіе, обезпечивающее быстроту, точность и автоматичность передачъ и в) хорошо подготовленные спеціалисты — наблюдатели. Вообще надо крайне осторожно относиться къ свѣдѣніямъ, сообщаемымъ неспеціалистами, «добровольными» наблюдателями, такъ какъ опытъ указываетъ, что подобные наблюдатели, при всемъ своемъ искреннемъ желаніи помочь, чаще всего вводятъ въ заблужденіе вслѣдствіе недостаточнаго знакомства своего съ дѣломъ.

Быстрѣе всего изготавливается зенитная артиллерія, для успѣшности работы которой въ ночное время требуется, такъ же какъ и для своей авіаціи, хорошая организація прожекторной службы, т. е. умѣнье направлять лучи прожектора, разыскивающіе противника такъ, чтобы не освѣщать свои аппараты, а оставлять ихъ въ тѣни, на чемъ зиждется успѣхъ ихъ дѣйствій. Манипуляціи эти, кажущіяся на первый взглядъ весьма простыми, въ дѣйствительности же требуютъ большого навыка и практики, даже при современныхъ усовершенствованныхъ техническихъ средствахъ.

Въ дополненіе къ ранѣе сказанному о зенитной артиллеріи, укажемъ для неспеціалистовъ, что главнымъ затрудненіемъ для ея стрѣльбы является учетъ перемѣщенія аэроплана, происходящаго въ трехъ измѣреніяхъ и съ большой скоростью. Послѣдняя такова, что прежде чѣмъ снарядъ долетитъ до него, онъ уже перемѣстился въ другую точку, далеко отстоящую отъ той, гдѣ онъ находился въ моментъ выстрѣла. Опредѣленіе ея, т. е. той точки, гдѣ должна произойти встрѣча снаряда съ аэропланомъ, особенно принимая во вниманіе, что аппаратъ можетъ мѣнять и направленіе и высоту, т. е. перемѣщаться въ другую плоскость, не легко и достигается, оперируя съ данными, полученными съ боковыхъ наблюдательныхъ постовъ. Мы уже указали на значеніе современныхъ особыхъ приборовъ, автоматически рѣшающихъ задачу и быстро передающихъ полученный результатъ стрѣляющему.

Косвенное содѣйствіе оборонѣ оказываетъ тщательныя и непрерывныя метеорологическія наблюденія, облегчающія опредѣленіе возможностей ожиданія непріятельскаго налета и способствующія, слѣдовательно, урегулированію мѣръ бдительности.

Прекрасно показали себя еще въ Великую Войну связанные металлическими кабелями привязные шары. Высота ихъ подъема достигаетъ 3.000 метровъ, причемъ кабели образуютъ сѣть, составляющую для аэропланов крайне серьезное препятствіе, незамѣтное для летчика ночью и въ туманѣ.

Наконецъ тоже весьма дѣйсвительнымъ и уже основательно испытаннымъ средствомъ является камуфляжъ, заключающійся въ а) сокрытіи земныхъ объектовъ отъ взоровъ, подведеніи ихъ или окраской, или искусно прилаженными укрытіями, подъ фонъ мѣстности и т. д. б) созданіе ложныхъ объектовъ, чѣмъ летчики вводятся въ заблужденіе

и направляютъ противъ нихъ свою дѣятельность. Еще въ Великую Войну, дабы, напримѣръ, охранить важную желѣзнодорожную станцію отъ воздушныхъ налетовъ, зажигали по близости отъ нея, но внѣ сферы разрушенія бомбъ, ложныя огни, сгруппированные аналогично станціоннымъ огнямъ, какъ они представляются воздушному наблюдателю въ дѣйствительности, клали на землю рельсы и т. д., а самую станцію оставляли во мракѣ, въ полосѣ тѣней. Съ каждымъ годомъ умѣнье камуфлировать дѣлаетъ большіе успѣхи, все точнѣе и всестороннѣе изучается игра свѣтотѣней, возможность созданія оптическихъ обмановъ, методы и пріемы камуфляжа множатся и ширятся и уже разрослись въ цѣлое искусство.

Не приходится объяснять, что для полнаго и гармоничнаго использованія всей системы противовоздушной обороны требуется многочисленный, хорошо обученной и напрактикованный личный составъ. Извѣстный военный писатель ген. Ніессель полагаетъ, что, напримѣръ, для Франціи численность его выразится громадной цифрой въ 150.000 человѣкъ, что ложится тяжелымъ бременемъ на полевую армію. Въ странахъ съ культурнымъ населеніемъ представляется возможность смягчить остроту положенія частнымъ использованіемъ для воздушной службы, въ виду сравнительной физической легкости ея, еще допризывныхъ юношей, пожилыхъ людей и наконецъ женщинъ, которыя могутъ легко справиться съ передачами и помогать слѣжкѣ.

Однако, какъ бы хорошо не была организована воздушная оборона, невозможно гарантировать ея непрерывнаго дѣйствія и полнаго успѣха, почему нельзя пренебрегать пассивными средствами. Послѣднія раздѣляются на двѣ категоріи: 1) заблаговременное распредѣленіе укрытій между населеніемъ, постоянное усовершенствованіе ихъ, подготовка особыхъ мѣропріятій противъ газовъ, снабженіе масками (противогазами) населенія и ознакомленіе его съ ихъ употребленіемъ; 2) созданіе цѣлаго ряда организацій, необходимыхъ для обслуживанія населенія при воздушныхъ налетахъ, какъ то: а) спеціальныя полицейскія команды для предотвращенія безпорядковъ и грабежей, очень легко могущихъ возникнуть въ обстановкѣ, созданной воздушнымъ налетомъ; б) санитарныя команды для подачи первой помощи раненымъ и отравленнымъ газами и доставки ихъ въ госпитали; в) дезинфекціонныя команды для быстрѣйшаго очищенія отъ газовъ отравленныхъ районовъ; г) камуфляжныя команды; е) противопожарныя команды въ придачу къ уже существующимъ, снабженныя новѣйшими средствами огнетушенія. Кадры всѣхъ этихъ командъ должны быть созданы еще въ мирное время, а порядокъ укомплектованія подготовленными людьми при мобилизаціи разработанъ.

Нечего и говорить, что осуществленіе перечисленныхъ мѣропріятій потребуетъ громаднаго персонала, серьезныхъ денежныхъ затратъ и тщательной подготовительной работы.

Однако, это еще не все. Необходимо еще въ мирное время ознакомить на практикѣ все населеніе подверженныхъ воздушнымъ атакамъ районовъ, какъ то крупныхъ промышленныхъ центровъ, большихъ приморскихъ городовъ, пограничной полосы и т. д. съ тѣмъ, что ему, въ случаѣ воздушнаго налета, придется дѣлать по тревогѣ и дѣлать, дабы избѣжать напрасныхъ жертвъ, безъ суеты и потери времени. На первомъ планѣ стоитъ конечно умѣнье быстро и спокойно занимать укрытія, которыя во что бы то ни стало должны быть достаточно. Противъ бомбъ могутъ служить таковыми обыкновенные глубокіе погреба съ прочными сводами, подвальные этажи, подземныя желѣзныя дороги и т. д., но въ случаѣ газовой бомбардировки нужны укрытія особаго типа, трудно доступные газамъ и хорошо вентилируемыя.

Насколько извѣстно, лучше всего поставлено дѣло защиты населенія отъ воздушныхъ атакъ въ Италіи, Совѣтской Россіи и въ Англіи. Въ первой изъ нихъ имѣются части изъ фашистской милиціи со спеціальнымъ назначеніемъ обслуживать народонаселеніе въ данномъ направленіи; кромѣ того, тамъ работаютъ надъ усовершенствованіемъ типа укрытій и продѣлываются детальные опыты по бомбометанію для опредѣленія степени вѣроятности попаданій съ различныхъ высотъ. Въ СССР, во время маневровъ, населеніе широко привлекается къ самообслуживанію для парированія послѣдствій воздушныхъ атакъ и уменьшенія ихъ остроты. Въ Англіи же обращается большое вниманіе на службу слѣжки и она тамъ прекрасно поставлена. Очевидно, что для проведенія въ жизнь изложенной программы нуженъ централизующій и руководящій органъ съ большими правами и отвѣтственностью — скажемъ «начальникъ воздушной обороны», снабженный соотвѣтствующимъ штабомъ, органами управленія на мѣстахъ и техническими средствами. Только при такомъ объединеніи противовоздушной обороны всей страны въ однѣхъ рукахъ можно ждать связной, систематической и планомѣрной работы.

Въ заключеніе укажемъ и еще разъ подчеркнемъ, что самая лучшая оборона — это господство въ воздухѣ, являющееся слѣдствіемъ превосходства своей авіаціи надъ противникомъ, но нельзя забывать при этомъ, что даже въ случаѣ удачи добиться этого господства можно не сразу. На это потребуется извѣстное время, въ теченіе котораго глубокій тылъ, даже вся страна, рискуютъ сильно пострадать. Наконецъ, даже въ случаѣ захвата своей авіаціей воздуха, и ближніе и дальніе тылы все таки не гарантированы отъ смѣлыхъ налетовъ прорвавшихся небольшихъ элементовъ непріятельской авіаціи, жертвующихъ собой — другими словами отъ «воздушнаго крейсерства», послѣдствія котораго будутъ весьма тяжелы, что еще больше побуждаетъ заблаговременно организовать воздушную оборону и широкое привлеченіе населенія къ самозащитѣ.

А. Н. Виноградскій.

Миссія Генерала По въ Россіи въ 1915 году

Миссія генерала По въ Россіи и на Балканахъ, (путешествіе ген. По состоялось между 9 февраля и 11 апрѣля 1915 г.), представляетъ собою въ высшей степени любопытную страницу франко-славянскихъ отношеній во время войны. Послѣдующіе годы наполненные тяжкимъ военнымъ напряженіемъ воюющихъ державъ и быстро смѣняющимися событіями мірового значенія, отодвинули въ тѣнь эту интересную и важную страницу.

Только что вышедшая въ издательствѣ Пайо книга полковника Анри Мело*) воскрешаетъ ее въ живомъ повѣствованіи.

По формѣ это — путевой журналъ, гдѣ занесены кратко, но съ большой точностью и отчетливостью, событія и впечатлѣнія каждаго дня.

Прослѣдить эти событія — значило бы почти дословно пересказать всю книгу. Длинная цѣпь встрѣчъ, овацій, завтраковъ, смотровъ, осмотровъ, обѣдовъ, визитовъ, переѣздовъ, оффиціальныхъ бесѣдъ и неоффиціальныхъ пріемовъ, проходитъ передъ читателемъ, вниманіе котораго постоянно остается напряженнымъ. Полковникъ Мело въ совершенствѣ обладаетъ способностью резюмировать въ нѣсколькихъ словахъ суть своихъ наблюденій и при этомъ такъ, что изложеніе постоянно остается живымъ и образнымъ: даръ свойственный талантливымъ офицерамъ и хорошимъ журналистамъ

Приходится къ сожалѣнію оставить въ сторонѣ дипломатическіе вопросы, затронутые въ книгѣ, изъ которыхъ важнѣйшій — способы воздѣйствія на Румынію съ цѣлью ускорить ея вступленіе въ войну. Книга Мело даетъ нѣсколько дополнительныхъ штриховъ къ характеристикѣ позицій русской и французской дипломатіи въ этомъ вопросѣ*).

Вступивъ на русскую территорію въ Унгени, миссія генерала По черезъ Кіевъ — Барановичи,

*) Henry Mélot, lieutenant-colonel d'artillerie breveté en retraite. *La mission du général Pau aux Balkans et en Russie tzariste.* Préface du général Pau. Payot, Paris, 1931.

(Клише любезно предоставлены «Часовому» издательствомъ Payot).

*) Въ этомъ вопросѣ любопытнымъ представляется разнобой, существовавшій въ дѣйствіяхъ русской и французской дипломатіи; какъ въ той такъ и въ другой были дѣятели, стремившіеся къ активному воздѣйствію на Румынію и съ другой стороны были сторонники пассивно-выжидательной позиціи. См. очеркъ, принадлежащій автору этихъ строкъ въ книгѣ: *Les Archives secrètes de l'Empereur Nicolas II.* Traduit et annoté par Vladimir Lazarevski. Payot, Paris, 1928.

Генералъ По среди русскихъ летчиковъ во Львовѣ 11 марта 1915 г.

нигдѣ не останавливаясь, направилась въ Петербургъ. Послѣ очень краткаго пребыванія въ столицѣ, во время котораго члены миссіи были приняты Государемъ и Государыней въ Царскомъ Селѣ, генералъ По и его офицеры вернулись въ Ставку и изъ Барановичей предприняли двѣ поѣздки на фронтъ. Первая поѣздка состоялась по маршруту: Холмъ (штабъ Юго - Западнаго фронта) — Львовъ — Самборъ — Турка — Борыня (передовыя позиціи въ Карпатахъ) — Домбица — Тарновъ — Крыжъ (передовыя позиціи) — Владиміръ-Волынскій — Ковель — Барановичи. Вторая поѣздка:

Пѣхота, которую мы видѣли на фронтѣ, выглядѣла отлично, и ея вооруженіе и снаряженіе было въ хорошемъ состояніи, солдаты отличались бодростью, хорошей дисциплиной, почтительностью къ начальникамъ. Снабженіе было на высотѣ, санитарное состояніе не оставляло желать лучшаго.

«Мы не сообщимъ никакой новости, заявляя, что русская конница имѣетъ превосходную выправку (мы видѣли драгунскіе эскадроны, казачьи сотни донцовъ, кубанцевъ и астраханцевъ, кавказскія сотни). Солдаты кажутся отлично обученными: лошади послушны и горячи и содержатся превосходно.

Русскіе и французскіе офицеры въ Ставкѣ. Крайній слѣва кап. Мело.

Сѣдлецъ (штабъ Сѣверо - Западнаго фронта) — Варшава — линія фронта въ 70-ти километрахъ отъ Варшавы.

Вотъ въ краткомъ извлеченіи заключеніе полковника Мело о состояніи русской арміи въ 1915 году:

«Не говоря уже о высшемъ начальникѣ русскихъ армій, Великомъ Князѣ Николаѣ, фигура котораго величественно возвышается надъ всѣми, мы нашли, во главѣ армій, корпусовъ, дивизій и бригадъ людей энергичныхъ, волевыхъ, образованныхъ, физически и умственно на высотѣ ихъ задачи; они окружены штабами, которые мы вполнѣ оцѣнили съ точки зрѣнія ихъ высокой подготовки и ихъ дѣятельной размѣренной и хорошо организованной работы. Пріемъ, который былъ намъ оказанъ, отличался всегда рѣдкимъ тактомъ и незабываемой сердечностью.

Мы замѣтили безукоризненный порядокъ, быстроту дѣйствія, ловкость пристрѣлки артиллеріи, такъ же какъ и ея отличное моральное состояніе».

Полковникъ Мело отмѣчаетъ также хорошую постановку снабженія и въ особенности санитарной службы. «Особо нужно упомянуть, говоритъ онъ, усердіе и чисто материнское отношеніе къ раненымъ благородныхъ русскихъ женщинъ, независимо отъ того принадлежатъ ли онѣ къ народу или къ аристократіи».

Въ особомъ примѣчаніи полковникъ Мело отвѣчаетъ заранѣе тѣмъ изъ читателей, которые были бы склонны упрекнуть его въ излишнемъ оптимизмѣ, имѣя въ виду событія русской революціи. «Читатель задастъ вопросъ, говоритъ онъ, какимъ образомъ столь жизненный организмъ могъ потер-

пѣть крушеніе меньше чѣмъ черезъ два года; но этотъ читатель не знаетъ могущества темныхъ силъ, дѣйствіе которыхъ развернулось въ Россіи во время войны. Настоящая книга не можетъ, впрочемъ, войти въ разсмотрѣніе этого вопроса».

Полковникъ Мело даетъ лестную оцѣнку не только войскамъ дѣйствующей арміи; все его пребываніе въ Россіи оставило у него самое свѣтлое воспоминаніе, въ частности общеніе съ Государемъ въ Царскомъ Селѣ и позднѣе въ Ставкѣ, православное богослуженіе въ Ставкѣ, посѣщеніе Лавры и Монастыря. Великой Княгини въ Кіевѣ и т. д. не сочли недостойнымъ ихъ былого положенія; они сдѣлались кондукторами, контролерами, переводчиками, музыкантами, пошли въ банки, на заводы, на желѣзныя дороги. Они это сдѣлали съ простотой, безъ упрековъ и жалобъ, съ стоическимъ фатализмомъ, сохранивъ свою доброту, мягкость, привѣтливость, хотя и съ разбитымъ сердцемъ и со складкой на лбу, обличающей ихъ душевную боль. Когда вы встрѣчаете кого либо изъ нихъ — вы узнаете его на самой скромной ступени по признакамъ обличающимъ воспитаніе, — поклонитесь ему и пожмите его руку; эта будетъ рука подлиннаго друга, — рука русскаго изгнанника — старой Россіи».

Встрѣча генерала По въ Ставкѣ 6 марта 1915 г. Налѣво Е.И.В. Великій Князь Петръ Николаевичъ.

Впечатлѣнія свои отъ пребыванія въ Россіи авторъ резюмируетъ въ помѣткѣ, относящейся къ 22 марта, когда миссія покинула русскую территорію: «Прощай, русская земля. Привѣтъ послѣднему пограничному посту солдатъ союзной арміи. Сердечный привѣтъ Россіи, которую мы глубоко оцѣнили, и глубокая признательность за незабываемый пріемъ, который намъ былъ оказанъ!».

Въ свою очередь книга полковника Мело заслуживаетъ глубокой благодарности со стороны русской зарубежной арміи. Авторъ впрочемъ особо говоритъ и о русскихъ за рубежомъ, въ примѣчаніи къ своему предисловію: «Они нашли пріютъ у насъ во Франціи, потерявъ свое имущество, потерявъ часть своихъ близкихъ. Не подготовленные къ тяжкой жизни въ изгнаніи, они мужественно принялись за работу: вчерашніе офицеры, чиновники, профессора, инженеры, они никакое занятіе

Вл. Лазаревскій.

Автомобильная школа МАРБЕФЪ

ПРИ ГАРАЖѢ МАРБЕФЪ

Самый большой гаражъ въ Парижѣ въ районѣ Champs-Elysées въ 10 этажей на 1000 машинъ

32-34, rue Marbeuf.

Tél. Elysées 58-83, 97-61 et la suite...,

Métro : Marbeuf et R. P. Ch.-Elysées

Самая серьезная и добросовѣстная подготовка по автомобильной ѣздѣ и механикѣ на машинахъ и учебныхъ приборахъ нов. конструкціи.

Подъ Варшавой (Сентябрь 1914 года)

(Воспоминаніе)

Послѣ оставленія Нейденбурга, части 1-го армейскаго корпуса сосредоточились вблизи границы и вели нѣкоторое время небольшіе бои съ перемѣннымъ успѣхомъ у мѣстечекъ Яново и Хоржеси.

Въ связи съ отходомъ I арміи генерала Ренненкампфа, штабомъ фронта была произведена перегруппировка и части корпуса, безъ давленія со стороны противника, согласно полученнаго приказанія, начали отходить черезъ Праснышъ и Маковъ къ линіи рѣки Нарева на фронтъ Остроленка - Пултускъ.

Отходъ прикрывала конница, которая не теряла соприкосновенія съ противникомъ, но нѣмцы впередъ продвигались очень медленно и осторожно. Понеся въ предыдущихъ бояхъ большія потери, они видимо также производили перегруппировку и задумывали новый ударъ.

Отойдя на фронтъ Пултускъ - Остроленка, корпусъ получилъ задачу удерживать переправы черезъ Наревъ въ этихъ пунктахъ, для чего было приступлено къ устройству предмостныхъ укрѣпленій, былъ наведенъ понтонный мостъ въ дополненіе къ существовавшему постоянному мосту у Пултуска, и между Пултускомъ и Остроленка былъ построенъ временный мостъ съ расчетомъ для прохода тяжелой артиллеріи. Черезъ нѣсколько дней было получено новое распоряженіе передать всѣ сооруженія подошедшимъ стрѣлкамъ, а корпусу отходить въ направленіи на Бѣльскъ. Это уже былъ сравнительно глубокій тылъ и мы предполагали, что тамъ части корпуса получатъ пополненіе.

Послѣ нѣсколькихъ переходовъ, на дневкѣ, въ посадѣ Вышковъ, пріѣхалъ новый командующій II Арміей генералъ Шейдеманъ, обходилъ части, разговаривалъ съ офицерами и солдатами и произвелъ на всѣхъ хорошее впечатлѣніе.

Выступали мы обычно около 6 часовъ утра и переходъ въ 20-25 верстъ дѣлался легко.

Не доходя до ст. Малкинъ-Гурна корпусу приказано было измѣнить направленіе движенія и идти на Варшаву.

Къ этому времени обстановка на нашемъ фронтѣ сложилась слѣдующимъ образомъ: нанеся намъ пораженіе въ Восточной Пруссіи, нѣмцы, использовавъ сильно развитую у нихъ сѣть желѣзныхъ дорогъ, произвели быструю перегруппировку и изъ раіона крѣпости Торнъ повели наступленіе на Варшаву съ цѣлью захватить съ налета столицу Польши. Въ районѣ Варшавы въ это время находились лишь части 23 армейскаго корпуса и то не полностью, которыхъ, конечно было совершенно недостаточно для защиты Варшавы, форты которой были взорваны при началѣ войны, а какъ крѣпость, она была упразднена еще въ 1910 году и гарнизона не имѣла.

Сдѣлавъ нѣсколько усиленныхъ переходовъ, мы подошли къ мѣстечку Яблойна, лежащему на Вислѣ между Новогеоргіевскомъ и Варшавой.

Здѣсь частями Гвардейскаго экипажа былъ уже наведенъ черезъ Вислу пловучій мостъ на полыхъ металлическихъ цистернахъ, протяженіемъ около версты. Мостъ этотъ былъ подготовленъ еще въ Русско-Турецкую войну 1877 г. для переправы нашихъ войскъ черезъ Дунай и теперь сослужилъ свою службу.

Переправившись на другой берегъ Вислы, моя рота получила задачу приступить къ постройкѣ предмостнаго укрѣпленія, но вскорѣ части корпуса были двинуты дальше на западъ.

Уже было слышно, какъ вдали громыхали орудія, нѣмцы наступали и намъ вскорѣ предстояло опять съ ними встрѣтиться.

ВЕЛИКАЯ ВОЙНА

Генералъ По среди чиновъ Штаба Верховнаго Главнокомандующаго.

Настроеніе въ частяхъ было хорошее и бодрое. Неудача въ Восточной Пруссіи начинала терять свою остроту, изъ Галиціи приходили радостныя вѣсти о нашемъ побѣдоносномъ наступленіи и войска вновь вѣрили, что и у насъ временный неуспѣхъ смѣнится побѣдой.

Въ одинъ изъ дней второй половины сентября, 24-я пѣхотная дивизія, къ которой моя рота была временно придана, выступила въ направленіи на посадъ Надаржинъ.

Погода стояла холодная, небо было покрыто тучами, дулъ рѣзкій вѣтеръ и началъ накрапывать дождикъ.

Выйдя на шоссе, наша колонна остановилась и простояла около часу. Дождь усиливался и такое безцѣльное стояніе раздражало.

Въ это время ко мнѣ подъѣхалъ казакъ и передалъ приказаніе немедленно двигаться въ Сохачевъ и тамъ поступить въ распоряженіе военнаго инженера генерала Буйницкаго, который дастъ всѣ надлежащія указанія.

Въ приказаніи было указано, что въ Сохачевъ надлежитъ прибыть не позже двухъ часовъ этого же дня.

Я посмотрѣлъ на карту и на часы. Былъ восьмой часъ утра, а переходъ до Сохачева не меньше 30 верстъ. Мысленно пославъ нѣсколько крѣпкихъ словъ по адресу начальства, которое часто требовало невозможнаго, я свернулъ съ шоссе и пошелъ на Сохачевъ, надѣясь по пути найти подводы и посадить на нихъ людей, расчитывая даже такимъ образомъ попасть къ мѣсту назначенія не раньше вечера.

Но надежды мои скоро разсѣялись, во всѣхъ деревняхъ на моемъ пути подводы уже были реквизированы для военныхъ надобностей.

Къ полудню, порядкомъ усталые, дошли мы до станціи Блоне; со стороны Варшавы доносилась глухая канонада. На станціи царила суета, свистѣли паровозы, маневрировали какіе то составы, по платформѣ бѣгали желѣзнодорожные служащіе, никакихъ воинскихъ частей не было видно. Мнѣ пришла въ голову счастливая мысль потребовать составъ для перевозки людей, а обозъ отправить походнымъ порядкомъ.

Розыскавъ начальника станціи, я вступилъ съ нимъ въ переговоры. Онъ имѣлъ весьма растерянный видъ и сообщилъ мнѣ, что только что получилъ распоряженіе своего начальства спѣшно эвакуировать станцію, такъ какъ нѣмецкіе разъѣзды находятся всего въ нѣсколько верстахъ.

Я изложилъ ему мою просьбу дать нѣсколько вагоновъ и паровозъ до Сохачева, ожидая въ душѣ получить отказъ, но онъ неожиданно согласился, хотя при этомъ усиленно началъ меня отговаривать отъ поѣздки въ Сохачевъ, а совѣтовалъ вернуться въ Варшаву.

— «Проше пана, говорилъ онъ мѣшая русскія слова съ польскими и оживленно жестикулируя, — для чего панъ офицеръ поѣдетъ въ Сохачевъ, вѣдь тамъ же германъ- — пся кревь, возвращайтесь лучше въ Варшаву».

Я показалъ ему предписаніе и попросилъ переговорить по телефону со станціей Сохачевъ. Телефонъ работалъ исправно и оттуда отвѣтили, что никакихъ нѣмцевъ нѣтъ и все спокойно.

Сокрушенно покачивая головой и осыпая нѣмцевъ градомъ польскихъ ругательствъ, начальникъ станціи побѣжалъ распоряжаться, а я облегченно вздохнулъ и, отправивъ обозъ походнымъ порядкомъ въ Сохачевъ, сталъ на платформѣ поджидать составъ.

Вскорѣ онъ былъ поданъ, рота погрузилась и, при напутственныхъ пожеланіяхъ начальника станціи, мы тронулись въ путь.

Меньше чѣмъ черезъ часъ мы были уже въ Сохачевѣ и такимъ образомъ, совершенно неожиданно для себя, я прибылъ даже ранѣе, указаннаго въ приказаніи срока.

Около трехъ часовъ дня на автомобилѣ пріѣхалъ генералъ Буйницкій, который въ то время занималъ должность начальника инженеровъ арміи, розыскалъ меня и очень обстоятельно и толково объяснилъ обстановку. Въ краткихъ чертахъ она состояла въ слѣдующемъ: для прикрытія района Варшавы отъ фланговаго удара мнѣ поручалось создать въ возможно кратчайшій срокъ опорную позицію, состоящую изъ нѣсколькихъ укрѣпленныхъ узловъ, для производства работъ разрѣшалось мобилизовать мѣстное населеніе и немедленно приступить къ работамъ.

Указавъ на картѣ общее направленіе позиціи и отдѣльные ея пункты, имѣющіе болѣе важное значеніе, генералъ Буйницкій пожелалъ мнѣ успѣха, сѣлъ въ автомобиль и уѣхалъ обратно въ Варшаву. Больше увидѣть его мнѣ не пришлось. Подъѣзжая къ Варшавѣ въ тотъ же день вечеромъ, шоферъ его автомобиля въ темнотѣ не замѣтилъ опущеннаго шлагбаума на желѣзнодорожномъ переѣздѣ, на полномъ ходу врѣзался въ него и генералъ былъ убитъ на мѣстѣ — ему разможжило голову.

Задача, которая выпала на мою долю, была не изъ легкихъ, тѣмъ не менѣе приходилось дѣйствовать. Разыскалъ старшаго представителя полиціи, передалъ ему полученное мною приказаніе и просилъ немедленно собрать все работоспособное населеніе на городской площади по возможности съ необходимымъ инструментомъ, что онъ съ величайшей охотой и энергіей выполнилъ.

Нельзя было безъ смѣха смотрѣть, какъ черезъ какихъ нибудь полчаса на площадь начали стекаться юркіе еврейчики, подталкиваемые бравыми стражниками, усиленно жестикулирующіе и что то выкрикивающіе на своемъ жаргонѣ. Поляковъ было сравнительно мало, такъ какъ большинство населенія составляли евреи. Я объяснилъ собраннымъ жителямъ, что отъ нихъ требуется и упомянулъ, что по закону они получатъ за каждый день работы опредѣленное вознагражденіе.

Большинство, сохраняя на лицѣ выраженіе покорности и вмѣстѣ съ тѣмъ страха, какъ будто ихъ сейчасъ поведутъ подъ самый сильный обстрѣлъ, повиновалось, но часть бросилась ко мнѣ съ прось-

бами объ освобожденіи отъ работы по тѣмъ или инымъ причинамъ. Галдѣли они, какъ на базарѣ и именовали меня самыми разнообразными титулами: паномъ полковникомъ, паномъ генераломъ, не смотря на то, что я былъ лишь въ скромномъ чинѣ подпоручика, а одинъ рыжій еврейчикъ, особенно суетившійся, обратился ко мнѣ уже съ совершенно неслыханнымъ титуломъ, вѣроятно думая привлечь этимъ мое особенное вниманіе:

— «Господинъ главный начальникъ и оберъ шефъ», — все время кричалъ онъ.

Мои саперы быстро навели порядокъ и вскорѣ «толпой во образѣ колонны» повели ихъ по мѣстамъ работъ. Черезъ какой нибудь часъ работа закипѣла сразу на нѣсколькихъ участкахъ.

Я чувствовалъ полное удовлетвореніе, что все сложилось такъ удачно и помышлялъ уже, какъ вечеромъ расположусь на отдыхъ въ «палацѣ», но мечтамъ моимъ не суждено было сбыться.

Со стороны Варшавы все время доносилась канонада, которая становилась все болѣе отчетливой и едва лишь стало смеркаться, какъ черезъ городъ потянулась Гвардейская казачья бригада. Я невольно залюбовался на лихой и веселый видъ казаковъ, рослые, въ хорошо пригнаной обмундировкѣ, на прекрасныхъ лошадяхъ, съ лихозаломленными безкозырками — они прямо просились на картину. Бригадой временно командовалъ Великій Князь Борисъ Владимировичъ, который вмѣстѣ со штабомъ тоже проѣхалъ черезъ городъ.

Я рѣшилъ узнать обстановку и обратился къ начальнику штаба, доложивъ, что я здѣсь дѣлаю и прося указаній.

— «Вотъ что поручикъ, — сказалъ онъ мнѣ, — приказывать вамъ я не имѣю права, но мой совѣтъ поскорѣе распустите вашу банду, — онъ указалъ на работающихъ жителей, — соберите Вашихъ саперъ и уходите по добру, — по здорову, а то попадете въ лапы къ нѣмцамъ — они уже недалеко. Желаю васъ благополучно выбраться изъ этой исторіи».

Онъ тронулъ лошадь и уѣхалъ.

Надо было принимать какое то рѣшеніе, по всему было видно, что обстановка настолько измѣнилась, что построить намѣченную позицію не удастся, да и врядъ ли уже она имѣла какое нибудь значеніе, но прямого приказанія о прекращеніи работъ у меня не было. Работающіе еврейчики жалобно на меня посматривали и вздрагивали каждый разъ, какъ вѣтеръ доносилъ звукъ пушечнаго выстрѣла.

Въ это время ко мнѣ подъѣхалъ донецъ казачьяго полка, приданнаго нашему корпусу и увидя меня радостно закричалъ:

— «Наконецъ то Ваше Благородіе васъ разыскалъ... Приказаніе изъ штаба корпуса... По дорогѣ чуть къ нѣмцамъ не попалъ, сосѣдняя станція уже ими занята»...

Я взялъ пакетъ, въ немъ было приказаніе немедленно отходить въ Варшаву, а если это невозможно, то на Новогеоргіевскъ и всѣми мѣрами стараться установить связь со штабомъ корпуса.

Теперь уже раздумывать не приходилось и терять времени было нельзя. Вскорѣ рота была собрана, всѣ работающіе жители отпущены по домамъ. Къ счастью обозъ уже подошелъ, такъ что людей удалось покормить горячимъ изъ походной кухни и мы выступили въ направленіе на Новогеоргіевскъ съ тѣмъ, чтобы потомъ, если окажется возможнымъ, свернуть на Варшаву.

Люди и лошади были совершенно измучены, полилъ дождь, идти пришлось по грязнымъ проселочнымъ дорогамъ...

Саперъ.

Ахтырскіе гусары

1651-1931.

2 іюля ст. ст. (15 н. ст.) исполняется 280-ая годовщина основанія Ахтырскаго гусарскаго полка и 30-ти лѣтній юбилей Августѣйшаго Шефства Е.И.В. Великой Княгини Ольги Александровны. Сегодня Ахтырскіе гусары въ день полкового праздника, въ день святой покровительницы полка Ахтырской Божіей Матери, празднуютъ свою 280-ю годовщину такъ какъ Ахтырскій гус. полкъ принадлежитъ къ числу старѣйшихъ полковъ Русской Императорской Арміи имѣетъ старшинство съ 27 мая 1651 и ведетъ свою родословную отъ Ахтырскаго слободскаго казачьяго полка.

Полкъ этотъ основанъ указомъ Царя Алексѣй Михайловича изъ малороссіянъ, бѣжавшимъ съ праваго берега Днѣпра отъ гнета польскаго шляхетства и обосновавшихся на р. Ахтыркѣ.

Е. И. В. Великая Княгиня Ольга Александровна.

3 марта 1765 г. переформированъ въ Ахтырскій гусарскій п. указомъ Императрицы Екатерины, 2 іюля 1766 г. въ память обрѣтенія чудотворной иконы Ахтыской Божьей Матери Высочайшимъ Указомъ установленъ въ этотъ день полковой праздникъ. Рядъ славныхъ дѣлъ внесенъ въ исторію Ахтырцевъ, начиная съ похода въ арміи В. П. Шереметева въ 1696 г. и къ Нарвѣ въ 1700 году.

Вспомнимъ отличіе полка въ битвѣ при Эфстферадѣ въ 1701 г., въ усмиреніи Булавинскаго бунта въ 1708 г. участіе въ Персидскомъ походѣ въ 1725 г., взятіе штурмомъ Перекопа 14 мая 1736 г. бой съ турками подъ стѣнами Очакова — 1737 г. и Ставучанскую побѣду въ 1739 г.

Походъ въ Пруссію въ 1757 г. и лихое дѣло подъ Гросъ-Егерсдордомъ, усмиреніе Польши въ 1767 г. и лихое дѣло подъ Липятинымъ въ 1768 г.

Участіе полка въ войнѣ съ Турціей разгромъ конницы Гассанъ-Паши и взятіе 4 знаменъ, бои подъ Ларгой и Кагуломъ и подъ

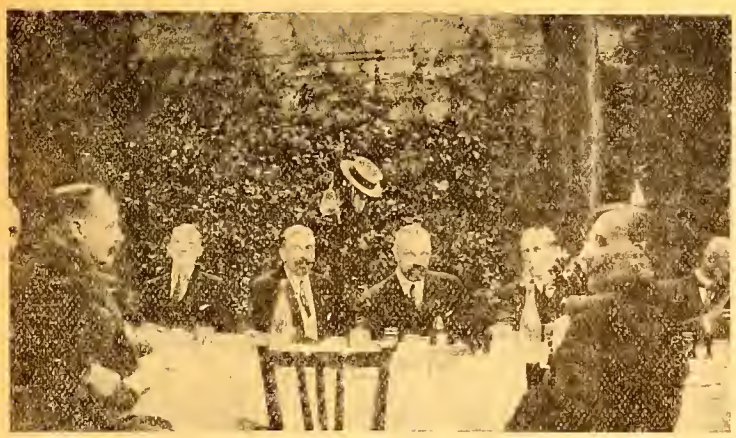

Ген. Кутеповъ на праздникѣ ахтырцевъ въ Парижѣ въ 1926 г.

Измаиломъ 26 іюня 1770 г. когда ахтырцы взяли 6 знаменъ, 4000 плѣнныхъ и 20 пушекъ.

Въ 1794 г. участіе во взятіи штурмомъ Праги. Ахтырскій полкъ остался подъ начальствомъ командующаго войсками Суворова и нѣтъ сомнѣнія, что Суворовская метода обученія, его военный катехизисъ и личное поученіе, глубоко западавшіе въ душу солдата, послужили залогомъ тѣхъ громкихъ подвиговъ, которыми Ахтырцамъ пришлось ознаменовать себя въ великую эпоху Наполеоновскихъ войнъ; 24-26 августа 1812 года полкъ отличился подъ Бородинымъ и 22 октября 1812 г. подъ Вязьмой, гдѣ онъ разсѣялъ и взялъ въ плѣнъ бригаду генерала Нагеля и на **р. Кацбахъ** 5 окт. 1813 г. отличіе полка подъ Лейпцигомъ и въ бояхъ во Франціи послѣ чего полкъ вступилъ въ Парижъ въ 1814 г. Въ 1815 г. второе вступленіе во Францію въ составѣ арміи Барклай де Толли.

Въ Турецкую войну 1828-1829 г. полкъ отличился при занятіи Баладага,- Шумлы, Ески-Стамбулу и подъ Чифликомъ.

Въ Турецкую войну 1877.1878 г.г. полкъ принялъ участіе въ составѣ Рущукскаго отряда и отличился въ отраженіи нападенія арміи Сулейманъ-Паши при захватѣ ст. Вѣтово.

Въ Великую войну 1914-17 г.г полкъ поддержалъ свое славное имя и завѣты старыхъ Ахтырцевъ не только въ конномъ строю, но и въ пѣшихъ бояхъ и внесъ рядъ славныхъ дѣлъ въ исторію полка. Конная атака ротмистра Панаева I подъ Демніей I (13 авг. 1914 г.) съ однимъ эскадрономъ гусаръ противъ трехъ эскадроновъ австрійскихъ драгунъ извѣстна своей внезапностью быстротой и рѣшительностью. Конныя атаки полка подъ Демніей II (29 авг. 1914 г.) на наступающую пѣхоту австрійцевъ въ трехъ линіяхъ цѣпей спасла тяжелое положеніе лѣваго фланга VIII арміи.

Въ годину русскаго бунта, когда произошелъ октябрьскій переворотъ Ахтырскіе гусары въ 1918 г. поспѣшили принять участіе въ общей борьбѣ съ врагомъ народа и отечества, оставаясь на своемъ посту вплоть до эвакуаціи Арміи.

При переходѣ Арміи на чужбину на трудовое положеніе Ахтырскій полкъ создалъ свое общество объединенія и взаимопомощи подъ почетнымъ возглавленіемъ Августѣйшаго Шефа полка Е. И. В. Всл. Кн. Ольги Александровны, пополняя свои ряды молодыми силами вѣрными завѣту «Одинъ за всѣхъ и всѣ за одного». Свой штандартъ пронесъ полкъ съ честью, какъ въ Великую войну, такъ и въ Бѣлой Арміи, теперь онъ хранится на чужбинѣ подъ флагомъ Ахтырскаго гус. полка, также какъ полковая чудотворная икона Ахтырской Божіей Матери.

Награды 12 гус. Ахтырскаго полка.

1. 19 серебряныхъ трубъ съ надписью «Ахтырскому полку за отличіе при пораженіи и изгнаніи непріятеляизъ предѣловъ Россіи 1812 г.».

2. Знаки на кивера съ надписью «за отличіе 14 авг. 1813 г.».

3. Георгіевскій штандартъ съ надписью «Въ воздаяніе отличнаго мужества и храбрости оказанные въ благополучно оконченную компанію 1814 г.».

4. За Турецкую войну 1828-29 г.г. полкъ былъ награжденъ 21 Георгіевской трубой безъ надписи.

5. За отличіе въ Турецкую войну 1877-78 г.г. пожалованы гусарскіе шнуры Гвардейскаго образца.

Ахтырскій полкъ славится такими именами какъ Подгоричани, Зоричъ, Денисъ Давыдовъ. Братья Борисъ, Гурій и Левъ Панаевы, Иванъ Сусалинъ и др.

Вл. Скачковъ.

Съ 1-го іюля приложенія къ журналу (два тома «Бѣлаго Дѣла») высылаются годовымъ подписчикамъ при единовременномъ внесеніи подписной платы и 10 франковъ на пересылку книгъ и полугодовымъ подписчикамъ (одинъ томъ «Б. Д.») при внесеніи 10 франковъ вмѣстѣ съ подписной платой. Всѣ воинскіе чины могутъ пріобрѣсти оставшіеся на складѣ редакціи экземпляры «ВОЕННАГО СПРАВОЧНИКА «АРМІЯ И ФЛОТЪ» за 5 фр. Пересылка во Франціи 50 сант. загран. 1 фр.

Прыжокъ съ хаты на скаковомъ кругу (м. Меджибужье, Проскуровскаго уѣзда). Прыгаютъ: ротм. (нынѣ генералъ) Елчаниновъ и шт.-ротм. Ильяшенко.

Распоряженія Предсѣдателя В. М. Союза за періодъ съ 1-го по 15-ое іюля с. г.

ЗАЧИСЛЕНІЯ.

За № 37.

Зачисляются членами В. М. Союза:

Кап. 2 ранга С. Четверухинъ (Шанхай), Кор. Гард. Н. Пискорскій (Канны), Колл. Секр. К. Сорокинъ (Марсель).

Подп. Вице-Адм. **Кедровъ.**

УТВЕРЖДАЮТСЯ:

За № 38.

Предсѣдателемъ группы В. М. Союза въ Бѣлградѣ: Контръ-Адмиралъ А. И. Сергѣевъ, Замѣстителемъ Предсѣдателя Капитанъ 2 ранга Б. В. Карповъ.

Предлагаю организовать занятія съ Охотниками флота при Бѣлградской группѣ В. М. Союза.

Завѣдываніе обученіемъ поручается Кап. 2 ранга Карпову. Программу занятій начать съ шлюпочнаго ученія на пріобрѣтенной для сего шлюпкѣ, и обученія морскому дѣлу

Подп. Вице-Адм. **Кедровъ.**

За № 39.

Охотники флота:

В. Второвъ, В. Савойскій, К. Герцбергъ и В. Лишевъ. Отчисляются отъ В. М. Союза за неисполненіе приказаній Предсѣдателя группы.

Подписалъ Вице-Адмиралъ **Кедровъ.**

Съ подлиннымъ вѣрно: Лейтенантъ **Галанинъ.**

НА МОГИЛУ АДМИРАЛА ГЕРАСИМОВА.

Казначеемъ Комитета получено черезъ кап. 1 ранга Городысскаго собранныя на собраніи В. М. Истор. Кружка — 73 фр.

Свинемюнде

(Изъ записокъ: «Десять лѣтъ на Штандартѣ»).

Императорская яхта «Александрія» подъ брейдъвымпеломъ Его Величества, конвоируемая посыльными судами «Развѣдчикъ» и «Дозорный», быстро приближалась къ Малому Кронштадскому рейду, на которомъ стоялъ подъ парами готовый къ отходу «Штандартъ», окруженный четырьмя эскадренными миноносцами флота, конвоирами, изъ конхъ на «Пограничникѣ», любимцѣ адмирала Эссена, былъ поднятъ его флагъ.

Государь шелъ съ отвѣтнымъ визитомъ въ Свинемюндэ къ германскому императору на свиданіе въ Біоркэ въ 1905 году.

Колесная «Александрія», профилемъ своимъ напоминавшая англійскіе пароходы временъ королевы Викторіи, описала на маломъ ходу большую циркуляцію по рейду, и стала на якорь въ нѣсколькихъ кабельтовахъ противъ «Штандарта».

Чудесные громадные царскіе катера «Петергофъ» и «Бунчукъ», одинъ полированнаго краснаго дерева, а другой черный лакированный, черезъ нѣсколько минутъ перевезли царскую семью и свиту на «Штандартъ».

Ихъ Величества съ начальствующими лицами Кронштадскаго порта отпили пятичасовой чай, дѣти побѣгали по каютамъ, слазили въ машину, и государыня отбыла обратно на «Александрію», чтобы вернуться въ Новый Петергофъ. Всѣ четыре великія княжны горько плакали, сбившись въ уголъ обширнаго кормового сидѣнія «Бунчука», блестѣвшаго синими шагреневыми подушками и пушистымъ бархатнымъ ковромъ.

«Штандартъ» отдалъ перлинь съ бочки. Ледоколъ ном. 1 развернулъ насъ выходомъ къ морю, и уже противъ Кронштадта выйдя на большой рейдъ, командиръ Чагинъ, увѣренной рукой, перебросилъ ручки машиннаго телеграфа прямо съ малаго на полный ходъ. Яхта пошла своимъ двадцати-узловымъ ходомъ, миноносцы стройно встали на свои мѣста, и Государь въ простой морской тужуркѣ, поднялся на командный мостикъ, взглянуть на карту.

Погода была прекрасная, море тихо, вечеръ и ночь свѣтлы и теплы, и на другой день мы шли такимъ же ходомъ и при такихъ же прекрасныхъ условіяхъ погоды, какъ утромъ, на третій день, съ разсвѣтомъ уже у самаго Свинемюндэ, влѣзли въ отвратительный туманъ и мглистую погоду. Государь называлъ такія состоянія атмосферы «дэрти уэтзеръ».

Германскій императоръ сообщилъ по радіо, что онъ вышелъ намъ навстрѣчу, и далъ время и мѣсто рандеву. Секунда въ секунду, несмотря на туманъ, мы встрѣтили яхту «Гогенцоллернъ» съ прикленившимся къ ея кормѣ конвоиромъ «Слейпнеромъ».

Встрѣча произошла рано утромъ, и несмотря на туманъ, море было такое свѣжее, что кайзеръ съ трудомъ вышелъ изъ своего катера и поднялся на «Штандартъ». Всѣ были въ парадной формѣ, Вильгельмъ полнаго русскаго адмирала, Государь въ германской.

Тутъ мы показали тоже своего рода туманчикъ: когда Вильгельмъ вышелъ на палубу, то рядомъ со

Государь Императоръ Николай II и Германскій Императоръ Вильгельмъ II.

штандартомъ Государя подняли и штандартъ германскаго императора, и когда онъ пошелъ наверхъ, то къ ужасу увидѣли, что его поднимаютъ кверху ногами. Старшина сигнальщикъ растерялся и продолжалъ такъ и поднимать до самаго клотика мачты, и тутъ только флагъ-офицеръ баронъ Остенъ-Сакенъ замѣтилъ ошибку и штандартъ былъ перемѣненъ. Но вина была не яхты, флагъ былъ неправильно пришитъ въ парусныхъ мастерскихъ порта, но, конечно, былъ и недосмотръ съ нашей стороны. Кайзеръ, вѣроятно, въ суетѣ пріема, не замѣтилъ этого гафа, но свита его, конечно, видѣла и приписала этотъ скандальчикъ къ нашему счету.

Яхты дали ходъ, «Гогенцолернъ» вступилъ намъ въ кильватеръ, и мы, въ густомъ, туманѣ, пошли большимъ ходомъ на Свинемюндскій рейдъ. Яхту велъ нѣмецкій офицеръ, проводникъ.

Германскій императоръ выпилъ съ государемъ и свитой чаю, и всѣ поднялись на мостикъ, но такъ какъ моросило и съ рангоута капалъ осѣвшій туманъ, то Вильгельмъ съ Государемъ вошли въ нижнюю р-у левую рубку, гдѣ я стоялъ, по расписанію входа на рейды, на машинномъ телеграфѣ. Императоры избрали темой разговора Портъ-Артиръ, и при этомъ Государь, указывая на меня, сказалъ, что я — единственный у него офицеръ на яхтѣ, бывшій въ Артурѣ. Тогда кайзеръ очень милостиво обратился ко мнѣ, покровительственно положилъ руку на плечо, и спросилъ, правда-ли, что «Петропавловскъ» съ Макаровымъ былъ потопленъ подводной лодкой?

Я отвѣтилъ, что на мѣстѣ гибели «Петропавловска» мы нашли родъ миннаго поля, что мы называли минной люстрой, т. е. нѣсколько донныхъ минъ, связанныхъ между собою минрепами. «Петропавловскъ», налетѣвъ на такое поле и взорвавъ одну мину, вызвалъ детонацію другихъ, отъ чего получился этотъ колоссальный взрывъ, вызвавшій и взрывы всѣхъ погребовъ «Петропавловска».

Вильгельмъ очень заинтересовался этимъ, и началъ разсказывать, что по его точнымъ свѣдѣніямъ, у японцевъ уже была въ то время подводная лодка, хотя по нашимъ свѣдѣніямъ у Японіи никакихъ подводныхъ лодокъ не было, но кайзеръ такъ авторитетно и убѣдительно настаивалъ на своемъ, что Государь ничего не возразилъ, а я, конечно, тѣмъ паче.

Въ молокѣ мы вошли въ германскую эскадру, и пошли, среди салютовъ, между линіями судовъ. Дымъ отъ выстрѣловъ въ туманѣ почти скрывалъ отъ насъ силуэты кораблей и, Чагинъ, на мостикѣ, вѣроятно испытывалъ непріятныя минуты, ведя яхту въ этой мглѣ хорошимъ ходомъ.

Для насъ была поставлена бочка въ глубинѣ бухты, на которую мы, къ счастью, вышли очень точно.

Вильгельмъ сейчасъ же уѣхалъ съ яхты, и черезъ нѣкоторое время Государь поѣхалъ на «Гогенцоллернъ» съ отвѣтнымъ визитомъ, а затѣмъ на суда флота. Тѣмъ временемъ, туманъ началъ быстро разсѣиваться, и мы увидѣли величественное зрѣлище: линіи броненосцевъ, крейсеровъ, миноносцевъ и все возможныхъ вспомогательныхъ судовъ.

Подъ берегомъ стояли подводныя лодки и мостообразный «Вулканъ», такта этихъ лодокъ, приспособленная поднимать ихъ со дна, въ случаѣ потопленія, своими сильными кранами и гинями.

Къ полудню совершенно прояснилось и стало жарко. Государь вернулся на яхту, но не былъ въ восторгѣ отъ смотровъ, какъ говорили. Кайзеръ очень гордился своимъ флотомъ и хвастался, да, впро чемъ и было чѣмъ.

Къ завтраку онъ пріѣхалъ опять въ зимней парадной формѣ, такъ какъ въ германскомъ флотѣ нѣтъ лѣтней, какъ у насъ, бѣлые кителя съ орденами и прочимъ. Свита была вся военная. Особенно странно было видѣть министра-президента Бюлова, штатскаго господина, въ формѣ безсмертныхъ гусаръ. Вильгельмъ, послѣ его назначенія, произвелъ въ военные генералы, находя, что при немъ не могутъ состоять штатскіе люди. Обратили мы вниманіе и на одного свитскаго генерала, фонъ Плескау, необычайно высокаго роста, прямо какой то великанъ. Говорили, что въ свиту онъ былъ взятъ за этотъ свой ростъ и умѣніе разсказывать всевозможные «вицы», что нѣмцы обожаютъ.

Завтракъ прошелъ очень тягостно, потому что было невѣроятно жарко въ мундирахъ. За Вильгельмомъ стоялъ во время завтрака привезенный съ нимъ лакей, нѣмецъ, который подавалъ особыя вилки, такъ какъ Вильгельмъ не могъ владѣть лѣвой рукой и рѣзать кушанья. Поэтому, одинъ зубецъ вилки былъ сдѣланъ вродѣ ножа и кайзеръ маневрировалъ вилкой, какъ ножемъ. Вильгельмъ произнесъ рѣчь изъ тысячи словъ, очень дружественную и помпезную, на что нашъ царь отвѣтилъ очень просто, но съ обаятельностью и умѣніемъ. Хотя рѣчи подготовлялись заранѣе и передъ монархами клались какъ бы шпаргалки, но Вильгельмъ былъ мастеръ говорить о чемъ угодно, а нашъ Государь, какъ извѣстно, обладалъ изумительной памятью, да и отъ природы говорилъ, хотя и просто, но съ умѣніемъ и задушевно.

Кап. 1 ранга Меркушевъ.

(См. въ № 58 ст. С. Терещенко «Окунь»).

Послѣ завтрака Вильгельмъ отбылъ къ себѣ на яхту.

Какъ только Вильгельмъ уѣхалъ, государь обратился къ офицерамъ.

— Ну, слава Богу, можно снять мундиры, я чуть не задохнулся за завтракомъ!

Не успѣли мы разойтись по каютамъ, какъ затрещалъ авральный звонокъ — вызовъ всѣхъ на верхъ. Мы еле успѣли выскочить, — оказывается, что Кайзеръ успѣлъ переѣхать на парусную двухмачтовую яхту германской императрицы «Ундина», поднялъ на ней паруса, и шелъ теперь къ «Штандарту». Музыка заиграла встрѣчу, и «Ундина» намъ срѣзала корму такъ близко, что вантами прошла по нашему кормовому флагу. Вѣтру было мало, она шла подъ топселями, и мы испугались, что, лишившись вовсе вѣтра, она выпрямится и задѣнетъ не только флагштокъ, но, пожалуй и за фальшбортъ. Тѣмъ болѣе, что на рулѣ сидѣлъ самъ императоръ.

Однако, «Ундина» прошла великолѣпно, при чемъ мы видѣли, что Вильгельмъ, уже въ яхтенномъ костюмѣ, съ шиллерсъ крагеномъ, и вся свита тоже. Въ моментъ прохода кайзеръ далъ свистокъ, и команда, сидящая, какъ извѣстно, на такихъ парусныхъ яхтахъ на шкотахъ и фалахъ въ разныхъ мѣстахъ на палубѣ, встала и сняла красныя гарусныя шапочки, этимъ отдавая намъ честь.

А на носу «Ундины» нѣсколько человѣкъ экипажа, коки во всемъ бѣломъ, лакеи въ полосатыхъ жилетахъ, и два-три матроса, стали во фронтъ, и на флангѣ у нихъ громадный орангутангъ, въ бѣлыхъ короткихъ штанишкахъ, весь ужасно волосатый, въ черномъ галстухѣ на шеѣ, какъ у германскихъ матросовъ во флотѣ, и который тоже снялъ шапочку, и лѣвой лапой отдалъ честь. Нечего сказать, это было «зеръ дроллигъ ундъ вундербаръ».

Днемъ состоялись гонки для нѣмецкихъ командъ, но призы и награды были отъ нашего Государя. Побѣдители выходили на «Штандартъ», и когда собрались, то Государь и Вильгельмъ раздавали часы съ орлами и деньги. Тутъ кайзеръ опять показалъ намъ себя: подходя къ матросу, онъ спрашивалъ его: «ду бистъ байэрнъ?» — «Я воль, мажэстэтъ!» — хотя, можетъ быть, этотъ матросъ былъ какъ разъ саксъ! Но этимъ кайзеръ хотѣлъ показать, какъ хорошо знаетъ своихъ людей, хотя бы по наружному виду.

Вечеромъ былъ обѣдъ на «Гогенцоллернѣ», а у насъ случилось происшествіе. По случаю штиля и духоты, царская рубка-столовая была настежь открыта и ярко освѣщена, и сама яхта была иллюминована тысячью лампочекъ по всѣмъ линіямъ, мачтамъ и трубамъ. Мы сидѣли на верхней палубѣ и любовались прекрасной картиной иллюминованныхъ судовъ германскаго флота. Вдругъ прибѣгаетъ старшій каютный и докладываетъ, что въ царскую рубку налетѣло столько мошкары, что просто свѣту не видно. Мы всѣ бросились и видимъ ужасъ: вся подволока, всѣ стѣны, лампы, мебель, зеркала, все покрыто тучами какихъ то жуковъ. Милліарды и сплошными кучами. Потушили освѣщеніе, начали махать и выгонять, закрыли окна и двери, а когда опять освѣтили, то жучки успѣли отложить яйца, липкіе черные комочки, которые размазывались и изгадили всю обстановку и стѣны. Всю ночь мыли скипидаромъ, и чистили нашу чудную столовую, и къ утру даже выкрасили заново, такъ какъ вечеромъ у насъ долженъ былъ быть парадный обѣдъ.

На другой день утромъ, въ семь часовъ, Госу-

Въ изданіи Военно-Морского Союза вышла новая книга: Капитанъ 1 ранга **В. В. Бергъ.**

„ПОСЛѢДНІЕ ГАРДЕМАРИНЫ“

(Морской Корпусъ — трилогія) ○ Со многими фотографіями на мѣловой бумагѣ.

Цѣна 25 франковъ. Складъ изданія Сіяльской 2, rue Pierre-le-Grand, Paris 8

Можно выписывать черезъ «Часовой».

дарь ушелъ на маневры и завтракалъ въ морѣ на «Гогенцоллернѣ», а мы все возились съ рубкой, да и еще случилось несчастіе: когда германскіе миноносцы снимались, то мимо насъ прошли такимъ ходомъ, и развели такую волну, несмотря на штиль, что залили черезъ открытые иллюминаторы нижнихъ помѣщеній, всѣ свитскія каюты и отъ качки побило много посуды. Неизбѣжная въ морѣ случайность.

Къ крайнему сожалѣнію, никто изъ русскихъ офицеровъ не былъ приглашенъ на маневры и эволюціи германскаго флота, кромѣ адмирала Эссена и флагъ-капитана, который сопровождалъ Государя. Впрочемъ, былъ и адмиралъ Бостремъ, сопровождавшій Государя, вмѣсто престарѣлаго морского министра Дикова. Отъ этого талантливаго адмирала, конечно, не могло ничего укрыться, такъ что германскій морской агентъ въ Россіи, капитанъ Гинце, вѣроятно, не былъ очень доволенъ такимъ наблюдателемъ. Да, конечно, и адмиралъ Эссенъ видѣлъ то, что намъ нужно было. Государь вернулся не въ очень веселомъ настроеніи, обидно было послѣ Цусимы видѣть этотъ прекрасный новый флотъ. Стрѣльба была отлична, и суда маневрировали очень отчетливо.

Днемъ Вильгельмъ посѣтилъ наши миноносцы, послѣ чего проѣхалъ съ Государемъ на берегъ и купилъ тамъ въ какой то лавченкѣ на пляжѣ курорта препаршивыхъ открытокъ, кои государь намъ всѣмъ и раздарилъ.

Вечеромъ **состоялся у насъ парадный** обѣдъ, кай зеръ опять произнесъ рѣчь съ большимъ подъемомъ, но мы ничего не поняли, говорилъ онъ очень быстро и на хорошемъ «платтъ дейтчъ», ну а мы всѣ воспитывались на языкѣ нашихъ боннъ, большей частью «аусъ Рига».

На третій день, по случаю воскресенья, мы всѣ были приглашены на богослуженіе и завтракъ на «Гогенцоллернъ». Церковь была устроена на верхней палубѣ, стоялъ облаченный столикъ съ церковнослужительскими принадлежностями, маленькій органъ и лакеи въ синихъ курткахъ изображали пѣвчихъ. Вильгельмъ вышелъ въ черной сутанѣ съ крахмальнымъ бѣлымъ галстукомъ и въ докторской шапочкѣ, строго и милостиво обвелъ всѣхъ своими

Перископъ «Окуня» согнутый на 90°.

(См. № 58 «Часовой»).

желѣзными глазами, и началъ читать главу изъ Библіи. Органъ запгралъ, пѣвчіе запѣли, а императоръ произнесъ проповѣдь о Величіи Всевышняго и о его посланцахъ на грѣшной землѣ.

Послѣ этого въ минуту убрали церковь, и всѣ пошли пить «шнапсъ», но мы, офицеры, завтракали не съ высокими особами, а въ каютъ-компаніи офицеровъ.

«Гогенцоллернъ», бывшій обыкновеннымъ пароходъ, много позолоты и эмали, такъ что до нашей яхты, или до англійской, ему далеко. Впрочемъ, кайзеръ зналъ это, и не водилъ никого по яхтѣ, чтобы показать ее.

Днемъ мы снялись и ушли въ шхеры. Погода была свѣжая, и завтракъ на другой день былъ со скрипками на столѣ и всѣ сидѣли верхомъ на стульяхъ. Клало яхту до 27 градусовъ. Въ шкерахъ насъ встрѣтила императрица на яхтѣ «Царевна» и въ этотъ день она была замѣчательно красива и величественна. Чагинъ поднесъ букетъ бѣлыхъ розъ изъ Германіи. Ихъ Величества отбыли въ Новый Петергофъ, обѣщавъ, что послѣ красносельскихъ маневровъ мы пойдемъ въ большое плаваніе въ шхеры.

Н. Саблинъ.

«ЗАРУБЕЖНЫЙ МОРСКОЙ СБОРНИКЪ»
подъ редакціей кап. 1 ранга Я. Подгорнаго

	подп. плата: 12 мѣс.	6 мѣс.
Чехія	52 кр.	26 кр.
Америка и Д. Востокъ	2.40 дл.	1.20 дл.
Остальн. страны	40 фр.	20 фр.
Цѣна отдѣльнаго номера		15 фр.

Адр. Ред. **Podgorny,** Koperníkova 6. Plzen, Tchecoslovaquie. Представ.: Франція. **Mr. Bogdanovitch,** 16, rue Sarrette Paris (14).

Югославія. Гав. Хомотьяно. Сарајевска 75, Београдъ.

С. Ш. А. N. Wiren, c/o Sikorsky aviation corp Stratford, Conn. U.S.A.

Памятникъ Бизертскимъ кораблямъ

Предсѣдатель Р. О. В. С. разослалъ всѣмъ начальникамъ отдѣловъ Союза циркулярное письмо, въ которомъ предложилъ имъ обратить вниманіе чиновъ Арміи на воззваніе Предсѣдателя Комитета по созданію «Памятника Бизертскимъ Кораблямъ», к.-адм. С. Н. Ворожейкина (помѣщенное въ № 53 «Часового») и сообщилъ, что онъ считаетъ долгомъ всѣхъ русскихъ обязанныхъ эскадрѣ, спасшей ихъ отъ гибели при эвакуаціи Крыма, — отозваться и внести свою скромную долю на постройку Памятника-часовни кораблямъ эскадры.

Морская Библіографія

«БАЛТІЙЦЫ» А. ЗЕРНИНА. Морскіе разсказы. Изданіе Военно-Морского Союза. Парижъ, 1931. Цѣна 18 фр.

Морскіе разсказы ст. лейт. Зернина, прекрасно изданные Военно-Морскимъ Союзомъ, я бы скорѣе назвалъ морской былью. Если авторъ имена нѣкоторыхъ дѣйствующихъ лицъ скрываетъ подъ псевдонимами, это единственное отступленіе отъ дѣйствительности, которое онъ себѣ позволяетъ. Каждый разсказъ — литературное описаніе случая, имѣвшаго дѣйствительно мѣсто въ Балтійскомъ морѣ во время войны или непосредственно передъ ней.

Своей книгой авторъ обращается не къ однимъ только морякамъ, которымъ она ярко напомнитъ счастливое прошлое, когда имъ было дано сражаться за родину, но и ко всѣмъ, кто интересуется нашимъ флотомъ, его бытомъ и боевой дѣятельностью въ Балтійскомъ морѣ. За послѣдніе годы развился весьма прискорбный типъ русской морской литературы, когда авторы по причинамъ, имѣющимъ мало общаго съ моремъ и флотомъ, не обладая истиннымъ литературнымъ талантомъ для правдиваго и интереснаго одновременно изображенія событій, какъ они были въ дѣйствительности, извращаютъ ихъ въ сторону чистѣйшей авантюры, искажаютъ подъ вліяніемъ своихъ издателей и газетъ самые факты, характеры занимавшихъ командные посты лицъ, а иногда преподносятъ своимъ читателямъ просто ложь, выдавая за провѣренную по документамъ историческую правду.

Всего этого совершенно нѣтъ въ книгѣ ст. лейт. Зернина, какъ нѣтъ «бумовъ», «траховъ», «опоясываніе корабля огненными языками» и т. п. Книга прежде всего написана русскимъ офицеромъ, значитъ, благородно, скромно и правдиво. Но она написана и талантливо. Читая ее, отъ нея трудно оторваться, а кончивъ читать, долго не можешь позабыть миноносцевъ, несущихъ въ бурю дозоры передъ мощнымъ врагомъ, подводныхъ лодокъ, дѣйствующихъ въ германскихъ водахъ, великаго маленькаго адмирала съ стальной душой Божьей милостью флотоводца и сердцемъ героя, офицеровъ и матросовъ на большихъ и малыхъ корабляхъ, обычно устарѣвшихъ, съ чистой душой принявшихъ вызовъ врага въ 10 разъ болѣе сильнаго, ожившаго передъ нашими глазами флота, на Балтійскомъ морѣ, защищающаго Петербургъ, флангъ нашихъ армій и при каждомъ удобномъ случаѣ нападающаго на врага у самыхъ его портовъ Мемеля, Данцига и Киля.

«Всякій, вышедшій въ море, пишетъ ст. лейт. Зернинъ, рѣшительно порываетъ съ береговой жизнью и съ самыми воспоминаніями о ней. Вниманіе все поглощено моремъ, не поэтическимъ, — коварнымъ, такъ какъ на немъ находится врагъ». «Онъ изрѣдка взглядывалъ на командира и ему до слезъ радостно было, что вотъ блѣдный командиръ прочно стоитъ на своемъ мѣстѣ, никуда не уйдетъ и никогда не отступитъ». «Военный корабль — все равно, что часовой на посту. Отъ возложеннаго на него долга его освободить можетъ — только смерть». Такимъ былъ флотъ. И эти мысли просто безъ всякой «литературной натяжки» проходятъ черезъ всю книгу въ крупныхъ событьяхъ, какъ и въ мельчайшихъ подробностяхъ, потому что это была правда и ст. лейт. Зернинъ отъ нея не отходитъ. Эти мысли, это убѣжденіе, это исполненіе долга проходятъ красной нитью, черезъ всѣ разсказы: «Ночная атака» — упражненіе мирнаго времени, но гдѣ уже сказывается вся воспитательная система адм. Эссена, «Лѣтній балъ», какъ разъ въ день убійства австрійскаго эрцгерцога, «Дымъ, дымъ, дымъ» — мобилизація флота и начало военныхъ дѣйствій, «Бой у Эстернгарна», въ **«Носовой башнѣ, «Кореецъ и Сивучъ»**... Это двѣ маленькія, ничтожныя канонерскія лодки, отказавшіяся сдаться и сражавшіяся съ цѣлой германской эскадрой въ составѣ 2-хъ дредноутовъ, 3-хъ крейсеровъ и 25 миноносцевъ... То же самое и дальше въ послѣднихъ четырехъ разсказахъ о походахъ подводныхъ лодокъ «Волкъ» и «Пантера», о гибели во время революціи подв. лодки «А. Г. 15» и о трагическомъ спасеніи части команды съ послѣдней.

Мы мало знали свой флотъ и почти вовсе имъ не интересовались. Здѣсь въ бѣженствѣ, когда все родное намъ стало особенно дорого, вспомнили и о флотѣ. Книга ст. лейт. Зернина даетъ намъ возможность ближе узнать не только его дѣла, но и его самого, его душу. Пожелаемъ же ей успѣха и того, чтобы появилась такая же правдивая и талантливая книга о Черноморскомъ флотѣ.

Сергѣй Терещенко.

Кор. гард. Вишневскій насъ проситъ сообщить, что въ Алжирѣ можно достать по 2 фр. за штуку фотографіи слѣдующихъ русскихъ кораблей: «Полтава», «Севастополь» «Громобой», «Александръ I», «Амуръ», «Енисей», «Дмитрій Донской», «Николай I», «Терецъ», «Наваринъ», «Паллада», «Ретвизанъ», «Діана», «Бояринъ», «Океанъ», «Олегъ», «Хивинецъ», «Россія», «Штандартъ» и «Іоланда». Обращаться въ редакцію.

БАЛТІЙЦЫ

(МОРСКІЕ РАЗСКАЗЫ)

НОВАЯ КНИГА Старшій лейтенантъ А. ЗЕРНИНЪ
Изданіе Военно-Морского Союза Цѣна 18 фр. фр.
Главн. складъ изданія — к. м. Е. Сіяльской
Можно выписывать черезъ «Часовой» 2, rue Pierre-Le-Grand, Paris (8e)

Бѣлое Движеніе и Р. О.-В. Союзъ

Ген.-отъ-кав. А. ДРАГОМИРОВЪ.

(Докладъ прочитанный Генераломъ отъ Кавалеріи Драгомировымъ, на торжественномъ засѣданіи 15 ноября 1930 г. въ Парижѣ).

Въ жизни каждаго народа, а великаго народа въ особенности, весь ходъ его исторіи, весь его государственный укладъ, все строеніе его общественной, семейной и даже личной жизни, вся его культура опредѣляются тѣми основными **вѣрованіями, идеалами и моральными побужденіями,** которые были положены въ основаніе его жизни. Они являются тѣмъ **цементомъ,** который спаиваетъ воедино всѣ разрозненные элементы народа и создаютъ изъ нихъ единый, мощный монолитъ, который одинъ способенъ противустоять историческимъ бурямъ.

Всякая измѣна этимъ идеаламъ неизбѣжно влечетъ за собою коренное измѣненіе всего дальнѣйшаго теченія государственной и общественной жизни, заставляетъ народъ пройти черезъ катастрофическое потрясеніе всѣхъ основъ его существованія и, чаще всего, оканчивается полнымъ крушеніемъ этого государства, гибелью созданной имъ культуры, и возникновеніемъ на его развалинахъ новыхъ государственныхъ образованій, являющихся носителями иныхъ идеаловъ, иныхъ формъ жизни и иного историческаго призванія.

Поэтому, въ минуты историческихъ катастрофъ. какими являются серьезныя войны, а въ особенности, революціи, вопросъ о сохраненіи основныхъ идеаловъ, освѣщавшихъ путь государства въ теченіе всей его минувшей исторіи, пріобрѣтаетъ первенствующее значеніе, Это кардинальный вопросъ отъ успѣшнаго разрѣшенія котораго зависитъ вся будущая жизнь этого государства: явится ли оно твердымъ и увѣреннымъ продолжателемъ той исторической миссіи, которую государство это исполняло въ теченіе всей своей многовѣковой исторіи, или выдвинетъ новые идеалы, новые формы жизни и, послѣ невыносимыхъ мукъ второго своего рожденія, робкими и неувѣренными шагами двинется по новому, невѣдомому пути, полному самыхъ тяжелыхъ испытаній.

Тринадцать лѣтъ тому назадъ этотъ кардинальный вопросъ пришлось разрѣшить намъ, русскимъ людямъ, и мы должны сознаться, что громадная, подавляющая масса русскаго народа, во всѣхъ его соціальныхъ слояхъ, — отъ поденщика — чернорабочаго, до самыхъ блестящихъ представителей нашего высоко-культурнаго класса, — въ налетѣвшемъ шквалѣ революціи поколебались въ вѣрности тѣмъ кореннымъ идеаламъ, на которыхъ тысячу лѣтъ, кропотливо, камень за камнемъ строилась Русская Земля. «Святая Русь» — отвернулась отъ своего Бога, «Великаго Бога Земли Русской»! Русь святыхъ подвижниковъ, Русь крестьянина-труженика, кормившаго своимъ тяжелымъ трудомъ не только свою родную землю, но и многіе милліоны чужеземцевъ, Русь Суворовскихъ «Чудо-Богатырей» и Нахимовскихъ моряковъ — Севастопольцевъ, Русь Мининыхъ, Пожарскихъ, Ломоносова, Пушкина, Достоевскаго — отреклась отъ своихъ святынь и, по первому зову, пошла за новыми апостолами, дико разрушая все, чему до сихъ поръ поклонялась. Стихія безумія охватила весь народъ и не пощадила и многихъ сильныхъ людей. Все было охвачено гаденькимъ, подленькимъ чувствомъ — какъ бы не опоздать на этотъ всенародный шабашъ. Гордость, честь, достоинство, самая элементарная порядочность — все исчезло. Дикое и циничное шкурничество, заботы только о своемъ маленькомъ мѣщанскомъ благополучіи вылѣзли изо всѣхъ щелей и замѣнили собою всѣ прежнія высокія понятія о долгѣ, чести, самоотверженія. Старые вѣками провозглашавшіеся высокіе лозунги, которыми руководствовались наши предки, выковывая величіе и мощь Россіи, смѣнились лозунгами: «Спасай революцію», «Мы калуцкіе, до насъ нѣмецъ не дойдетъ», «Миръ безъ анексій и контрибуцій» и т. п.

Чувство взаимной выручки, братскаго взаимодѣйствія, солидарности усилій, необходимой для достиженія результата большаго государственнаго значенія, — смѣнились разсужденіями: «моя хата съ краю», «повоевали и буде» и трусливымъ держаніемъ «нейтралитета» въ ту минуту, когда рука революціи съ корнемъ вырывала одинъ за другимъ всѣ устои нормальной государственной жизни, обрекая свое отечество на вражеское нашествіе извнѣ и на самую дикую анархію внутри.

Болѣе чудовищнаго, болѣе низкаго паденія никогда еще не переживалъ русскій народъ за всю свою страдную, тысячелѣтнюю исторію...

И какъ естественное, логическое послѣдствіе такого паденія, на родной намъ землѣ водворяется власть международныхъ проходимцевъ, **ненавидящихъ Россію** какою то дикою, бѣшеною ненавистью, взявшихъ власть въ свои руки не для обезпеченія народу хоть самаго элементарнаго блага, а для выполненія чудовищнаго замысла полнаго разрушенія всего современнаго уклада жизни, многими тысячелѣтіями вырабатывавшагося всѣмъ культурнымъ человѣчествомъ, и созданіе на его развалинахъ утопическаго міра, коммуны, съ полнымъ отрѣшеніемъ отъ всѣхъ основъ религіи, націонализма и того Божественнаго нравственнаго закона, на которыхъ съ поконъ вѣковъ держалась жизнь всѣхъ культурныхъ народовъ, какихъ только знаетъ историческая наука.

«Если бы, — говоритъ по этому поводу въ своемъ капитальномъ трудѣ Ген. Деникинъ, — въ этотъ трагическій моментъ нашей исторіи не нашлось среди русскаго народа людей, готовыхъ возстать противъ безумія и преступленія большевистской власти и принести свою кровь и жизнь за разрушаемую родину, — это былъ бы не народъ, а навозъ для удобренія безпредѣльныхъ полей ста-

раго континента, обреченныхъ на колонизацію пришельцевъ съ Запада и Востока.

«Къ счастью, говоритъ тотъ же авторъ, мы принадлежимъ къ замученному, но великому народу».

Такіе люди нашлись! Не много ихъ дала необъятная Русская Земля. По сравненію со 180 милліонной массой Русскаго Народа это была ничтожная горсточка. Но тамъ, гдѣ дѣло идетъ о провозглашеніи **идеи**, о призывѣ заблудившагося народа вернуться на путь праведной, самоотверженной, трудовой жизни, приличествующей великому народу, вопросъ рѣшается **не числомъ, а твердою убѣжденностью въ правотѣ своего дѣла,** глубокимъ проникновеніемъ въ тайники народной души, правильнымъ діагнозомъ болѣзненнаго процесса, въ ней происходящаго, наконецъ, **глубокою вѣрою въ свой народъ,** вѣрою въ то, что революціонный дурманъ, хотя и тяжелая болѣзнь, но болѣзнь не смертельная, изъ которой народный организмъ выйдетъ обновленнымъ и окрѣпшимъ.

Теперь, когда разрушительный процессъ докатился уже до дна, когда во всемъ народѣ русскомъ нѣтъ ни одного человѣка, — за исключеніемъ, развѣ, окончательно свихнувшихся и исподличившихся главарей коммунистической партіи, — нѣтъ ни одного, который бы не понималъ къ какой ужасающей катастрофѣ пришелъ народъ изъ-за легкомысленнаго отказа отъ традиціонныхъ основъ его жизни и быта, а въ особенности отъ **измѣны** тѣмъ **религіозно-нравственнымъ идеаламъ,** которые еще съ первыхъ вѣковъ его исторіи были положены въ основу его жизни.

Теперь, для всякаго, кто сколько-нибудь внимательно слѣдитъ за происходящимъ у насъ на родинѣ, кто читалъ приходящія оттуда письма облитыя горькими слезами, кто умѣетъ читать между строкъ совѣтскую печать — ясно, что народъ нашъ находится на пути къ выздоровленію; что онъ, не взирая на инквизиторскій гнетъ **совѣтской власти,** на всѣ ея сумасшедшія неистовства, медленной, но твердой стопой выходитъ вновь на свой старый историческій путь, послѣ 13 лѣтъ неизбывнаго горя и страданій.

Но въ лихолѣтье 1917 года такой прогнозъ казался совершенно невѣроятнымъ. Сколько людей, отнюдь не глупыхъ, высоко-культурныхъ, съ широкимъ, какъ тогда казалось, государственнымъ кругозоромъ и большимъ жизненнымъ опытомъ поспѣшили впречься въ колесницу революціи и отдать всѣ свои силы, а иногда и жизнь на разрушеніе своего отечества.

Какимъ донкихотствомъ казалась тогда всякая проповѣдь остановиться, одуматься, вернуться на брошенный путь! Сколькимъ безвѣстнымъ героямъ чести и духа пришлось поплатиться жизнью за попытки силою предотвратить начавшійся распадъ! Они, умирая, даже не могли получить того утѣшенія, которое выпало на нашу долю — видѣть начавшееся воскрешеніе нашего народа...

Въ день, когда мы торжественно чествуемъ годовщину зарожденія Добровольческой Арміи, **день, который долженъ былъ бы навѣки быть закрѣпленъ въ Россіи какъ Государственный праздникъ въ память перваго шага сдѣланнаго для возврата нашего отечества изъ пучины анархіи и безславнаго коммунистическо - интернаціонально - атеистическаго ея существованія на путь нормальнаго государственнаго бытія,** — въ этотъ день мы вправѣ, съ гордостью вспомнить, что **инициатива** и **волевой импульсъ** къ спасенію своей родины путемъ вооруженной борьбы принадлежали **Русской Арміи,** въ лицѣ тѣхъ ея вождей и доблестныхъ офицеровъ, которые предпочли всѣ тяготы братоубійственной войны и даже смерть — позору признанія и поддержки совѣтской власти.

Вступивъ въ эту героическую борьбу ничтожной горсточкой противъ многомилліонной, обезумѣвшей, обманутой народной массы, русскій офицеръ внесъ въ нее тѣ идеалы, тѣ лозунги, которыми всегда жило русское воинство, стоявшее на стражѣ чести и достоинства Русскаго Государства и обезпечивавшее мирный трудъ его населенія.

Никогда русскій офицеръ **не искалъ ничего для себя лично.** Плохо обезпеченный, въ большинствѣ случаевъ крайне медленно продвигавшійся по служебной лѣстницѣ, всю свою жизнь несшій тяжелую лямку младшаго офицера и ротнаго командира, чтобы на старости лѣтъ, иногда лишь при отставкѣ, надѣть штабъ - офицерскіе погоны, онъ тѣмъ не менѣе являлъ изумительное самоотверженіе, всѣ свои силы отдавалъ на беззавѣтное служеніе своей Родинѣ и находилъ въ себѣ крѣпость духа не впадать въ унынiе даже въ самой отчаянной обстановкѣ.

Отлично зная русскаго солдата, зная какія неисчерпаемыя духовныя силы таились въ немъ, когда онъ былъ правильно ведомъ и вдохновляемъ примѣромъ своего начальника, памятую безчисленные подвиги оказанные имъ на войнѣ, русскій офицеръ не могъ ни на одну минуту усумниться въ истинномъ смыслѣ того безумія, которое охватило весь народъ. Онъ зналъ, что это лишь временный угаръ, за которымъ должно наступить полное выздоровленіе, сопровождаемое глубокимъ раскаяніемъ въ пережитомъ паденіи.

Имѣя въ своемъ подчиненіи солдатъ всѣхъ національностей, всѣхъ вѣроисповѣданій, всѣхъ языковъ и нарѣчій, всѣхъ общественныхъ классовъ и положеній — русскій офицеръ самою силою вещей становился въ необходимость призывать ихъ къ исполненію ихъ долга въ интересахъ не одного какого-либо класса или какой-либо части многоплеменнаго народа русскаго, а въ интересахъ всего Государства, всего Россійскаго народа.

Русскій офицеръ являлся защитникомъ не только господствующей православной церкви, но долженъ былъ обезпечивать свободное исповѣданіе всѣхъ культовъ, не допуская и тѣни неуваженія къ какому либо изъ нихъ въ отдѣльности. Онъ слишкомъ хорошо зналъ всю силу и значеніе глубокаго религіознаго чувства въ своихъ подчиненныхъ въ тѣ страшныя минуты, когда смерть ви-

таетъ надъ головами, когда человѣческое предвидѣніе не видитъ никакого исхода, чтобы хоть на одну минуту допустить возможность созданія, государственной и общественной жизни на отрицаніи религіи и того Божественнаго нравственнаго закона, который глубоко лежитъ въ сердцѣ каждаго человѣка и который важнѣе всѣхъ писанныхъ формальныхъ законовъ.

Для русскаго офицера, подъ вліяніемъ спеціальнаго воспитанія и всего уклада службы и быта офицерской среды, **понятіе о долгѣ, чести и достоинствѣ не было пустымъ звукомъ** и не было предѣла его самопожертвованію, когда онъ шелъ на защиту чести и достоинства Россіи, русской арміи, или своей войсковой части.

Онъ безропотно подчинялся всякой власти, когда зналъ, что власть это **своя — русская; что** она **болѣетъ душою за весь русскій народъ,** стремится обезпечить ему возможно лучше существованіе и создать возможно болѣе благопріятную обстановку для его жизни и труда; когда онъ былъ увѣренъ, что она какъ зѣница ока бережетъ достоинство государства въ международныхъ сношеніяхъ и умѣетъ отстаивать его жизненные интересы.

Но власти, попавшей въ тенета революціонной демократіи и способной только на разрушительную работу; власти, въ короткое время развратившей и разрушившей могучую Русскую Армію и приведшую къ Калущу и Тарнополю, а тѣмъ болѣе власти, заставившей Россію и Русскую Армію перенести позоръ Брестъ-Литовскаго мира,—такой власти русскій офицеръ, достойный этого почетнаго наименованія, подчиниться не могъ.

Онъ всегда былъ честнымъ слугою своего Отечества, но не могъ стать прислужникомъ ненавидящей Россію «банды одержимыхъ», какъ назвалъ совѣтскую власть бывшій президентъ Французской Республики и ея многолѣтній первый министръ — г. Пуанкаре.

Поэтому, когда 13 лѣтъ тому назадъ впервые поднято было знамя «бѣлой борьбы», русское офицерство, а съ нимъ вмѣстѣ казаки, юнкера, учащаяся молодежь, немногіе солдаты и представители широкихъ круговъ русской общественности охотно откликнулись на призывъ ген. Алексѣева и пошли за привычными лозунгами, преслѣдуя одну только цѣль — **свергнуть чуждую русскому народу власть, освободить ее отъ ига краснаго интернаціонала и дать ему возможность зажить нормальной, государственной жизнью, подъ управленіемъ своего, россійскаго національнаго правительства и воскресить во всемъ его былomъ величіи и славѣ имя «Россіи».**

Если вы возобновите въ памяти всѣ заявленія декларативнаго характера, дѣлавшіяся неоднократно вождями нашей бѣлой борьбы, начиная отъ первыхъ дней возникновенія Добровольческой Арміи, до крымскаго періода, включительно, а также завѣты нашихъ вождей и ихъ декларативныя заявленія, сдѣланныя здѣсь въ эмиграціи, вы всюду найдете только одно стремленіе, одну заботу — помочь русскому народу сбросить иго чуждой ему власти и стать на путь нормальнаго государственнаго строительства, на основѣ принциповъ христіанской морали и культуры, базируясь на могучіе многовѣковые корни его исторической традиціонной государственности, созданной усиліями многихъ сотень милліоновъ его предковъ.

И Добровольческая, а за нею Русская Армія, эпохи гражданской войны, и Русскій Обще-Воинскій Союзъ, явившійся здѣсь на чужбинѣ продолжателемъ бѣлой борьбы и наслѣдникомъ ея идеаловъ и стремленій, ни на одну минуту не отходили отъ своихъ идеаловъ **общегосударственнаго значенія** и избѣжали соблазна, купить себѣ эфемерную помощь замѣною этихъ великихъ, вѣковѣчныхъ, общечеловѣческихъ идеаловъ, которыми живетъ все культурное человѣчество, — какими бы то ни было узкими, преходящими, партійными политическими программами, а тѣмъ болѣе — низкой демагогіей для привлеченія народныхъ массъ.

На свою задачу въ лагерѣ «бѣлыхъ» смотрѣли всегда какъ на **высокій подвигъ** и считали, что только **страднымъ, крестнымъ путемъ подвижничества** можно засвидѣтельствовать вѣрность своимъ идеаламъ и привести ихъ къ конечному торжеству, а не путемъ колеблющагося приспособленія къ многочисленнымъ партійнымъ программамъ, либо постоянно мѣняющимся въ зависимости отъ состоянія политическаго барометра, либо застывшимъ въ косныхъ формахъ отжившаго прошлаго.

Все происходящее нынѣ на нашей несчастной Родинѣ и нѣкоторыя теченія мысли, наблюдаемыя здѣсь въ эмиграціи, съ полной очевидностью указываютъ на правильность пути, избраннаго въ свое время вождями Добровольческой и Русской Арміи.

Борьбѣ нашей съ оружіемъ въ рукахъ противъ слишкомъ неравныхъ силъ и въ такой періодъ смуты, когда сбитый съ толку русскій народъ еще не могъ рѣшить — кто ему другъ, а кто врагъ, — не суждено было быть доведенной до конца. Русская армія принуждена была оставить Родную Землю и искать пристанища въ чужихъ краяхъ. Но **сѣмена** тѣхъ идеаловъ, за которые шла жестокая, трехлѣтняя борьба **не пропала даромъ.** Они не могли не найти родственнаго отзвука въ подсознательномъ мірѣ души русскаго народа и многіе духовные процессы, нынѣ происходящіе на нашей родинѣ, съ несомнѣнностью свидѣтельствуютъ не только о томъ, что идеалы эти живы, но и о томъ, что, испытавъ на себѣ къ чему ведетъ слишкомъ легкій отказъ отъ нихъ, русскій народъ, освобожденный отъ краснаго ига, станетъ на ихъ защиту съ такимъ упорствомъ, какого, можетъ быть, еще никогда не проявлялъ.

Едва-ли, можетъ быть какое либо сомнѣніе въ томъ, что уже теперь, несмотря на невѣроятный гнетъ и измывательство, подъ которыми проходитъ все его нынѣшнее рабское существованіе, русскій народъ страстно ищетъ иной жизни, тоскуетъ объ утратѣ своего Бога, ведетъ упорную борьбу за свое человѣческое достоинство, за право на свободный, независимый трудъ; въ немъ просыпается и острое національное чувство, какъ естественная реакція противъ неслыханнаго попранія русскаго имени...

Ни одной минуты сомнѣнія не можетъ быть и въ томъ, что этого процесса, совершенно естественнаго

и опирающагося на глубокіе, могучіе, многовѣковые корни традиціонныхъ основъ души русскаго народа, — никакія силы ада остановить теперь не въ состояніи. Русскій народъ вернется въ свой отчій домъ самостоятельнымъ распорядителемъ своей жизни и начнетъ вновь создавать разрушенную храмину, воскрешая завѣты своей тысячелѣтней исторіи, тѣ самые, за которые 13 лѣтъ тому назадъ было впервые поднято знамя бѣлой борьбы.

День этотъ, день величайшаго нравственнаго удовлетворенія для всѣхъ, кто имѣлъ счастье принять участіе въ бѣлой борьбѣ, — уже не за горами. Но онъ еще не наступилъ. Еще предстоитъ упорная борьба, — но на этотъ разъ **въ полномъ взаимодѣйствіи со всѣмъ русскимъ народомъ**, — для сверженія ненавистной народу власти и для оказанія ему помощи въ возсозданіи его разрушеннаго дома. И въ эту чрезвычайную минуту не будетъ большаго преступленія, какъ начать колебаться въ вѣрности идеаламъ завѣщаннымъ намъ нашими вождями. Только ярко и непрестанно горящій свѣточъ можетъ служить указателемъ пути въ бурномъ морѣ и на насъ всѣхъ лежитъ священный долгъ высоко его нести, не падая духомъ ни при какихъ испытаніяхъ.

Теперь, **больше чѣмъ когда либо**, мы, участники бѣлой борьбы, и всѣ наши единомышленники, должны дружнѣе и тѣснѣе сплотиться и всѣ силы наши положить на помощь русскому народу въ освобожденіи его отъ тяготѣющаго надъ нимъ ига.

Мы должны настойчиво призывать къ совмѣстной съ нами борьбѣ всѣхъ, въ комъ еще не заглохла пламенная любовь къ своей родинѣ и не потеряна вѣра въ будущее величіе нашего народа и Россійскаго Государства. Наконецъ, мы должны крѣпче, чѣмъ когда либо стоять за наши идеалы, твердо вѣруя, что безъ нихъ невозможно возстановленіе нашего отечества и возвратъ его къ той великой истрической миссіи, которую оно всегда исполняло.

Въ одномъ изъ старыхъ забытыхъ афоризмовъ, принадлежащихъ, если не ошибаюсь, англійскому философу Маудсли, дана такая формула для серьезной жизненной броьбы: **«Истинно великъ тотъ, кто не поднимается безъ серьезной причины, но разъ рѣшившись, идетъ навстрѣчу безвѣстному будущему, оставивъ всякую мысль о послѣдствіяхъ».**

Величіе добровольческаго движенія именно и заключалось въ томъ, что знамя борьбы было имъ поднято въ такую минуту, когда подъ угрозу было поставлено дальнѣйшее существованіе величайшихъ святынь русскаго народа; а разъ поднявъ это знамя — бѣлые вожди приняли на себя священный завѣтъ, не взирая ни на какія испытанія и препятствія, **довести борьбу до конца.**

Довершить эту почетную и отвѣтственную задачу, ни передъ чѣмъ не останавливаясь, выпало на долю Русскаго Обще-Воинскаго Союза, и ни одной минуты сомнѣнія не можетъ быть въ томъ, что, идя по пути, указанному намъ нашими бѣлыми вождями, О. В. Союзъ съ честью выполнитъ эту задачу.

А. Драгомировъ.

ПАЛОМНИЧЕСТВО НА МОГИЛЫ РУССКИХЪ ВОИНОВЪ.

Реймсъ 5 іюля (отъ собств. корресп.). Сегодня Союзъ русскихъ офицеровъ участниковъ войны на франц. фронтѣ при участіи другихъ русскихъ военныхъ организацій, организовалъ паломничество на могилы русскихъ воиновъ на кладбищѣ Эсперансъ въ Мурмилонъ-ле-Грандъ. По прибытіи въ Реймсъ представители союза во главѣ съ ген. Тарановскимъ возло жили вѣнокъ въ формѣ Георгіевскаго креста на памятникъ павшимъ жителямъ г. Реймса, затѣмъ въ 12 час. 30 м. всѣ участники паломничества выѣхали на автокарахъ на русское кладбище, гдѣ митрополитъ Евлогій въ сослуженіи архимандрита Алексія, православнаго священника-француза и діакона отслужилъ торжественную панихиду и освятилъ участокъ, пріобрѣтаемый рядомъ съ кладбищемъ для постройки часовни.

Передъ панихидой были возложены вѣнки отъ Обще-Воинскаго Союза, Союза уч. войны на франц. фронтѣ, Общества Галлиполійцевъ, Желѣзнодорожнаго баталіона, Л. Гв. 3 Стрѣлковаго Е. В. полка, Союза Сестеръ Милосердія, редакціи «Часового», «Возрожденія» и другихъ организацій. Послѣ панихиды митрополитъ обратился къ присутствовавшимъ съ рѣчью, въ которой указалъ на великое національное значеніе русскихъ могилъ. Отъ имени Предсѣдателя Русскаго О.-Воинскаго Союза краткое слово произнесъ генералъ Стоговъ, говорившій о необходимости для всѣхъ русскихъ патріотовъ вспомнить жертвы, принесенныя русскими воинами на алтарь отечества и сплотиться для рѣшительной борьбы съ большевиками.

Въ паломничествѣ приняли участіе ген. Н. Н. Стоговъ (отъ Р. О. В. Союза), ген. Тарановскій (Союзъ уч. в. на фр. фр.), ген.-м. Волховской, полк. Сименовъ, кап. В. В. Орѣховъ (О-ство Галлиполійцевъ и «Часовой»), К. І. Зайцевъ («Россія и Славянство»), Н. Я. Рощинъ («Возрожденіе»), полк. Звонниковъ (Л. Гв. 3 Стр. Е. В. п.), ш.-кап. С. И. Исаковъ (Желѣзнод. б-нъ), Т. И. Алексинская, проф. Г. А. Мацылевъ, д-ръ Лясковскій, полк. Савченко, подп. Рексинъ, кап. Кудрявцевъ и мн. др.

Послѣ поклоненія могиламъ, участники поѣздки на обратномъ пути осматривали мѣста боевъ, въ которыхъ принимали участіе русскія бригады.

ЮБИЛЕЙ ГЕНЕРАЛА ЮДЕНИЧА.

3-го іюля образовался комитетъ по устройству чествованія генерала Н. Н. Юденича, единственнаго въ настоящее время кавалера ордена Св. Георгія 2 ст. и б. Главнокомандующаго Кавказскимъ фронтомъ и Сѣверо-Западной Арміей, по случаю исполнившагося 50-лѣтія со дня производства его въ офицеры.

Комитетъ составленъ въ слѣдующемъ составѣ: предсѣдатель — ген. Шатиловъ, члены ген. Кауфманъ-Туркестанскій, ген. Драгомировъ, ген. Веселовзоровъ, ген. Баратовъ, ген. Леонтьевъ, ген. Томиловъ, ген. Масловскій, полк. Зайцовъ, лейт. Галанинъ. Секретарь кап. Орѣховъ. Комитетъ просилъ Ю. Ф. Семенова принять участіе въ его работѣ.

Цесаревичъ и Великій Князь Константинъ Павловичъ

Гв. полк. К. Н. СКУРАТОВЪ.

(КЪ 100-ію СО ДНЯ КОНЧИНЫ).

28 іюля 1762 г. верховная власть перешла къ Императрицѣ Екатеринѣ II.

Екатерина Великая упрочила наслѣдіе престола въ двухъ нисходящихъ поколѣніяхъ. У нея былъ сынъ В. К. Павелъ и внукъ В. К. Александръ.

27 апрѣля 1779 г. въ Царскомъ Селѣ родился второй внукъ Императрицы Екатерины и младенцу дали имя Константинъ (это имя носилъ послѣдній греческій императоръ изъ дома Палеологовъ). Еще до рожденія в. к. Константина у тогдашняго вельможи кн. Потемкина зародился планъ о возстановленіи престола Византійскихъ императоровъ, — и возведенія на этотъ престолъ в. к. Константина.

Если этому проекту не суждено было осуществиться въ царствованіе Имп. Екатерины, — то эта мысль и послѣ Ея кончины — являлась у многихъ сановниковъ того времени и гр. Ростопчинъ въ 1821 году изъ Парижа писалъ гр. Воронцову о томъ-же и далѣе, — чтобы корона отъ К. П. перешла къ В. Кн. Николаю Павловичу.

Воспитаніе своихъ внуковъ, Имп. Екатерина поручила Свѣтл. Кн. Н. И. Салтыкову, а потомъ они перешли къ воспитателю Лагарпу (В. К. Конст. Павл. шелъ 6-й годъ).

Заботливая Императрица сама составила инструкцію физическаго воспитанія великихъ князей.

Что касается нравственнаго и умственнаго воспитанія — то требовалось развить въ дѣтяхъ человѣколюбіе и чувство состраданія, повиновеніе, учтивость, религіозность и отучать отъ страха.

В. Кн. К. П. былъ живой, въ дѣтствѣ невнимательный, но впослѣдствіи наблюдательный, немного раздражительный съ задатками ума и добраго сердца, откровенный и проявлявшій съ раннихъ лѣтъ любовь къ военному дѣлу. 16 лѣтъ, въ 1795 г. В. Кн. К. П. женился на Юліанѣ-Генріетѣ-Ульрикѣ Саксенъ-Заальфельдъ-Кобургской, которая приняла православную вѣру и была наречена Анной Феодоровной.

Обрученіе состоялось въ Зимнемъ Дворцѣ и 15 февр. 1796 г. — бракосочетаніе.

Послѣ кончины Императрицы Екатерины (1796), Имп. Павелъ I назначилъ В. К. Константина Павловича кр-омъ Л. Гв. Измайловскаго полка.

Первымъ адъютантомъ у В. К. Константина Павловича былъ Константинъ Чарторійскій, а послѣ его ухода — Комаровскій, офицеръ Измайловскаго полка, впослѣдствіи графъ и ген.-адъютантъ; также при немъ состоялъ и другой офицеръ Измайловскаго полка Сафоновъ. Впослѣдствіи, конечно, состояли и другія лица и среди нихъ адмиралъ Колзаковъ. Къ этому періоду относится назначеніе В. Кн. начальникомъ 1 кад. корпуса и краткое время губернаторомъ Петергофа.

В. Кн. горячо былъ преданъ своему военному дѣлу, много имъ занимался, былъ требователенъ къ себѣ и подчиненнымъ, ежедневно посѣщалъ ввѣренныя ему части, присутствовалъ на ученьяхъ, на смотрахъ, а лѣтомъ огбывалъ лагери, маневры и въ это время мечталъ о военныхъ дѣйствіяхъ противъ непріятеля, что и осуществилось, когда онъ былъ назначенъ въ Италію къ Суворову въ армію.

11 марта 1799 г. Вел. Кн. отбылъ съ небольшой свитой черезъ Митаву, гдѣ посѣтилъ французскаго короля Людовика XVIII, и далѣе на Вѣну, гдѣ Императоръ Австрійскій далъ Ему чинъ генералъ-фельдцейхмейстера и назначилъ шефомъ гусарскаго полка. Раздавъ въ Вѣнѣ много дорогихъ подарковъ австрійскимъ вельможамъ, выѣхалъ изъ Вѣны и 24 августа прибылъ въ Верону, а 26 апр. представился фельдмаршалу Суворову.

В. Князь Константинъ Павловичъ раздѣлялъ всѣ трудности походовъ Суворова, проявилъ много личной храбрости, былъ постоянно въ опасныхъ мѣстахъ и отличился подъ Валенцой, Бассиньяно, на р. Тидоне, при Требіи и Нови и былъ награжденъ Орденомъ Св. Іоанна Іерусалимскаго. Не только австрійцы, которые удивлялись военнымъ дарованіямъ Вел. Князя, но и самъ Суворовъ, оцѣнилъ Вел. Князя, о которомъ писалъ между прочимъ Императору: «...все гдашнее присутствіе Его Высочества передъ войсками и на гибельныхъ стремнинахъ горъ оживляетъ ихъ духъ и бодрость. Исторія увѣковѣчитъ его похвальные подвиги, которыхъ я имѣлъ счастье быть очевидцемъ»...

Къ числу сподвижниковъ фельдмаршала Суворова съ полной справедливостью надо причислить и Великаго Князя.

За Швейцарскій походъ Вел. Князь получилъ титулъ Цесаревича.

Императоръ писалъ своему сыну: «Герой, пріѣзжай назадъ. Вкуси съ нами плоды дѣлъ твоихъ».

Поэтъ Державинъ написалъ оду «на побѣды въ Италіи» въ честь Суворова и другую оду «на переходъ Альпійскихъ горъ», гдѣ воспѣлъ въ одной строфѣ Вел. Князя Константина Павловича.

Послѣ возвращенія въ СПБ. Цесаревичъ былъ назначенъ шефомъ Л. Гв. Коннаго полка и вскорѣ Ген.-Инспекторомъ Кавалеріи*).

Послѣ кончины Императора Павла I Цесаревичъ рьяно взялся за военное дѣло и могъ болѣе свободно распоряжаться въ ввѣренныхъ ему частяхъ.

---

*) Цесаревичъ Константинъ Павловичъ былъ шефомъ: Л. Гв. Коннаго п. съ 1800 г., Л.-Гв. Уланскаго Ея Вел. — 1803 г., Л. Гв. Конно-Гренадерскаго (въ тѣ времена Л. Драгунскаго) — 1809 г., Л. Гв. Уланскаго Его Вел. — 1817 г., Л. Гв. Гродненскаго Гусарскаго — 1826 г., Л. Гв. Московскаго — 1815-1817 г. г., Л. Гв. Литовскаго — 1817-1831 г. г., Л. Гв. С.-Петербургскаго 1795-1796 г., Л. Гв. Волынскаго — 1818 г. бургскаго 1795-1796 г., Л.-Гв. Волынскаго — 1818 и лейбъ-гвардіи Финляндскаго полка.

Какъ Главный Начальникъ В. Учебныхъ Заведеній, онъ много приложилъ труда для улучшенія этихъ учрежденій.

Въ 1803 г. на одномъ изъ Высочайшихъ пріемовъ, Цесаревичъ увидѣлъ австрійскаго генерала улана гр. Пфальфа, красивая форма котораго такъ поразила Цесаревича, что онъ испросилъ у Императора Александра I, имѣть въ русской конницѣ Уланскій полкъ. Государь согласился одинъ изъ гусарскихъ полковъ (сформированный недавно изъ Сумскаго, Маріупольскаго, Изюмскаго и Ахтырскаго гус. полковъ) былъ переименованъ въ Уланскій Цесаревича Его имени полкъ.

Этотъ полкъ является родоначальникомъ двухъ Гвард. Уланскихъ полковъ и Конно-Гренадерскаго.

Въ 1805 г. Цесаревичъ участвовалъ подъ Аустерлицемъ, гдѣ Онъ былъ свидѣтелемъ доблестной атаки Своего Уланскаго полка, который Онъ самъ направилъ со словами: «Ребята, помните, чье Имя вы носите! — Не выдавай!».

Цесаревичъ наблюдалъ, какъ Его уланы бросились на непріятеля, и послѣ жаркой сѣчи, потерявъ двѣ трети своего состава, опрокинули имп. гвардію.

Остатки полка, Цесаревичъ послѣ боя самъ провелъ передъ войсками державшими на караулъ. Цесаревичъ получилъ за Аустерлицъ Георгія 3-й степени. Въ 1806 г. участвовалъ при Прейсишъ-Эйлау и въ 1807 г. при Гейльсбергѣ. При подписаніи міра въ Тильзитѣ получилъ отъ Наполеона ленту Поч. Лег.

Такимъ образомъ, не имѣя еще 30 лѣтъ, Цесаревичъ Константинъ Павловичъ сдѣлалъ 4 кампаніи.

Въ походахъ и на войнѣ, Цесаревичъ узналъ хорошо солдата и полюбилъ его.

Въ 1812 г. Цесаревичъ былъ назначенъ Кр-омъ 5 корпуса. Выступилъ въ походъ и былъ въ арміи фельд. Барклай-де-Толли. Въ 1813 г. участвовалъ подъ Бауценомъ и Дрезденомъ и получилъ золотую саблю, осыпанную брилліантами «за храбрость». За Лейпцигъ получилъ Георгія 2-й степени — третью имѣлъ за Аустерлицъ.

При Феръ-Шампенуазѣ, выказалъ подвигъ личной храбрости, когда онъ обошелъ отступающихъ французовъ съ лѣваго фланга и ударилъ на нихъ съ полками: Конно-Гвардейскимъ и Лейбъ-Драгунскимъ (Конно-Гренадерскимъ).

Августѣйшая мать Цесаревича — по случаю Его возвращенія, — дала праздникъ въ Павловскѣ, а СПБ. дворянство хотѣло въ Его честь устроить балъ, но Цесаревичъ отказался и просилъ деньги отдать раненымъ при Феръ-Шампенуазѣ и Парижѣ воинамъ.

По Вѣнскому конгрессу было образовано Царство Польское, куда Вел. Кн. Константинъ Павловичъ былъ назначенъ командовать войсками.

Намѣстникомъ при немъ былъ генералъ польской арміи князь Зайончекъ, воевавшій подъ знаменами Наполеона и потерявшій на войнѣ обѣ ноги.

17 сентября 1814 г. Рус. Гвард. Корпусъ вступилъ въ Варшаву и Цесаревичъ былъ во главѣ войскъ; частица его дорогихъ уланъ (два эск.) были съ Нимъ.

Цесаревичъ дѣятельно взялся за созданіе польской арміи, для которой онъ выговорилъ льготы, срокъ службы 8 л. и повышенные оклады жалованія.

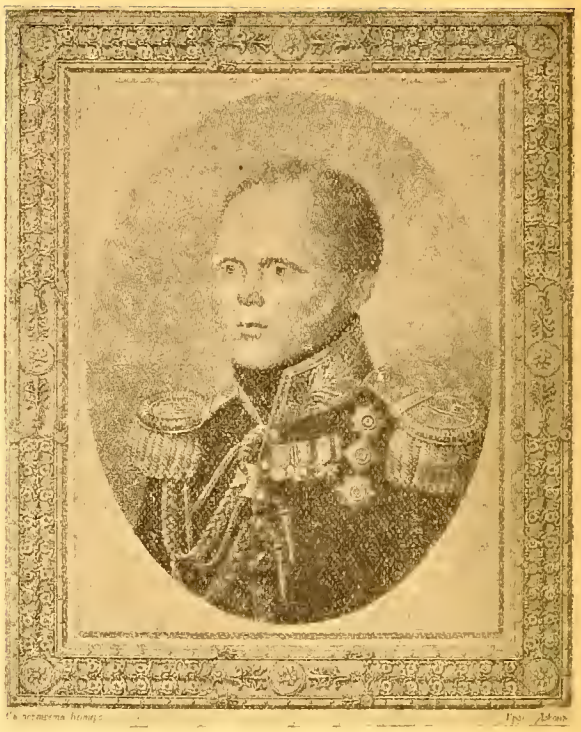

Е.И.В. Великій Князь Константинъ Павловичъ.

Императоръ Александръ I былъ въ Варшавѣ три раза — 1818, 1819 и 1825 г. (15 апрѣля). Всѣ три раза остался доволенъ русскими войсками, а также и польской арміей, какъ на смотру, такъ и на маневрахъ. Въ январѣ 1819 г. Цесаревичъ осматривалъ русскія войска, находящіяся во Франціи — въ Мобежѣ и Валансьенѣ.

По возстановленіи Польскаго королевства сейчасъ-же начали образовываться и тайныя общества. Недовольство было оттого, что «королевство Пястовъ и Ягеллоновъ» не было возстановлено въ предѣлахъ 1772 г. Такія общества возникли и въ полкахъ польской арміи. Цесаревичъ вѣрилъ арміи, и въ совмѣстномъ служеніи русской и польской армій видѣлъ сближеніе и братство по оружію.

Въ мартѣ 1820 г. бракъ Цесаревича съ В. Кн. Анной Феодоровной былъ расторгнутъ и Цесаревичъ женился во второй разъ въ маѣ того же года на Жанетѣ-Іоаннѣ гр. Грудзинской, родомъ изъ Познани, получившей воспитаніе во фр. пансіонѣ въ Варшавѣ.

Поляки были довольны свадьбой Цесаревича, но супруга К. П. — по словамъ адм. Колзакова (состоящ. при К. П.) «отклоняла отъ себя всякое вмѣшательство въ дѣла мужа»...

Послѣ свадьбы Вел. Князь получилъ имѣніе Ловичъ, а Супруга титулъ княгини Ловичъ и Свѣтлости*). Екатерининскій орденъ она получила въ 1825 году. Императоръ Александръ I и вся Императорская Фамилія оказывали княгинѣ искреннее расположеніе

Во всѣхъ торжественныхъ случаяхъ княгиня Ловичъ появлялась въ рядахъ Царской Фамиліи, а на

*) По другимъ источникамъ, она получила титулъ княгини Ловицкой, а потомъ стала кн. Ловичъ.

коронаціи Императора Николая I въ Варшавѣ, слѣдовала за Императрицей, «имѣя подлѣ себя Нслѣдника Престола, Цесаревича Александра Николаевича».

Въ семейномъ быту Цесаревичъ былъ счастливъ и объ этомъ онъ нѣсколько разъ писалъ своему воспитателю Лагарпу.

Послѣ кончины Импер. Александра I и по вступленіи на престолъ Императора Николая I, Цесаревичъ оставался въ Варшавѣ Главнокомандующимъ русскими и польскими войсками.

Въ 1830 (ноябрь) вспыхнуло возстаніе, которое повело за собой продолжительную войну, въ которой Цесаревичъ не принималъ участія.

Историкъ Шильдеръ говоритъ, «что главнымъ и наиболѣе побудительнымъ поводомъ для возстанія была отмѣна публичныхъ засѣданій сеймовъ».

Въ день возстанія, мятежныя толпы бросились на казармы Уланскаго Цесаревича п. и бельведерскій дворецъ, гдѣ имѣлъ пребываніе Цесаревичъ. Уланы разсѣяли бунтовщиковъ и первыми прискакали къ своему Шефу, а за ними Гродненскіе гусары. Цесаревичъ былъ живъ и около него находились Подольскіе кирасиры.

Повстанцы убили генерала Жандръ, принявъ его за Цесаревича. Цесаревичъ былъ въ безопасности и вмѣстѣ съ русскими полками и вѣрными польскими отступилъ на Мокотово поле и далѣе къ границамъ Русскаго Государства.

Въ іюнѣ 1831 г. Цесаревичъ съ Супругой имѣлъ пребываніе въ Витебскѣ, откуда онъ часто писалъ своему другу, бывшему Конно-Гвардейскому офицеру Ф. П. Опочинину и между прочимъ жаловался на бездѣйствіе и скуку. А въ послѣднемъ письмѣ къ нему-же, сообщая о здоровьи своей Супруги, писалъ: «никакого занятія другого не имѣю, какъ скуку, скуку и скуку... испытавъ все на службѣ военной, на старости лѣтъ испыталъ и должность фурштадскаго чиновника

13 іюня Цесаревичъ заболѣлъ но былъ на ногахъ и даже 14-го обѣдалъ у Ген. Губ. Кн. Хованскаго, а 15-го въ 7 ч. веч. Цесаревичъ въ Бозѣ почилъ.

17-го состоялось погребеніе Цесаревича. Княгиня Ловичъ не долго пережила своего Супруга, — она скончалась черезъ 5 мѣс. того же года на 37-мъ году жизни и была погребена въ Ц. Селѣ. Отъ брака Цесаревича К. П. съ Кн. Ловичъ дѣтей не было. Цесаревичу К. П. предназначались нѣсколько коронъ, кромѣ русской, — одна императорская византійская и двѣ королевскія — шведская и польская, — а кромѣ нихъ — Август. бабушка заготовляла — дакійскую и албанскую. «Такое изобиліе коронъ рѣдко выпадаетъ, на долю кого либо изъ представителей царствующихъ семействъ». Цесаревичъ не воспользовался ни одной изъ нихъ и лишь нѣсколько дней «промелькнулъ въ санѣ русскаго самодержца».

Историкъ говоритъ, что «Цесаревичъ игралъ крупную и вліятельную роль въ исторіи Россіи за первое тридцатилѣтіе XIX столѣтія» и труды Карловича, Шильдера и др. оетавили много интереснаго матеріала, которыми мы и пользовались для настоящаго біографическаго очерка.

К. Скуратовъ.

ХРОНИКА

БѢЛГРАДЪ.

Е. В. Король Александръ I присутствовалъ на панихидѣ по почившемъ В. Кн. Петрѣ Николаевичѣ въ воскресеніе 21-го іюня в Бѣлградѣ.

ПАНИХИДА ПО Е.И.В. ВЕЛ. КНЯЗѢ ПЕТРѢ НИКОЛАЕВИЧѢ

20 іюня въ Походной Церкви Союза Галлиполійцевъ Русскимъ Обще Воинскимъ Союзомъ была отслужена панихида по скончавшемся б. Генералъ-Инспекторѣ инженерныхъ войскъ Е. И. В. Великомъ Князѣ Петрѣ Николаевичѣ. На богослуженіи присутствовали Предсѣдатели Русскаго Обще-Воинскаго Союза и Военно-Морского Союза, высшіе представители Р. О. В. С., представители инженерныхъ, желѣзнодорожныхъ и техническихъ частей и многіе другіе.

КАВАЛЕРІЙСКОЕ ОБЪЕДИНЕНІЕ У ЛЕЙБЪ КАЗАКОВЪ.

Въ воскресеніе 28 іюля Объединеніе офицеровъ Конницы и Конной Артиллеріи 1-го Отдѣла Рус. О.-В. Союза, во главѣ съ генераломъ Чекотовскимъ воспользовавшись приглашеніемъ командира Л. Казачьяго Дивизіона, свое очередное собраніе устроило въ помѣщеніи Л. Казачьяго музея.

Послѣ осмотра регалій, реликвій, картинъ, портретовъ и всего цѣннѣйшаго въ историческомъ отношеніи имущества музея, собравшіеся офицеры конницы и конной артиллеріи были приглашены къ столу, гдѣ за стаканомъ вина ген. Оприцъ въ исключительно интересномъ докладѣ познакомилъ гостей съ исторіей Л. Казаковъ отъ сформированія полка до послѣднихъ дней. Въ своемъ заключеніи генералъ Оприцъ вспомнилъ рядъ тяжелыхъ положеній боевой жизни полка въ періоды войны со Швеціей, отечественной войны и послѣдней гражданской, при которыхъ сильные духомъ офицерскіе кадры возстанавливали вновь боевую мощь полка, пережившаго настолько тяжелыя потери, что полкъ оставался таковымъ только по своему названію. Эти примѣры по убѣжденію генерала Оприца и теперь требуютъ отъ офицерства того высокаго духа и добросовѣстнаго отношенія къ поставленнымъ ему задачамъ, которыя обезпечили бы возрожденіе своихъ частей.

Послѣ доклада генерала Оприца, съ краткими

СОРАТНИКИ! Поддержите **«ЧАСОВОЙ»** — единовременными взносами въ **ФОНДЪ ИЗДАТЕЛЬСТВА ЖУРНАЛА** и вербовкой новыхъ подписчиковъ. «Часовой» — вашъ журналъ и **ЕДИНСТВЕННЫЙ** органъ связи русскаго войнства за рубежомъ.

рѣчами обращались къ офицерамъ генералъ Миллеръ и другіе старшіе офицеры, въ которыхъ подчеркивали неизмѣнно высокій духъ нашей конницы, воспитанной въ «исканіи» для разрѣшенія поставленныхъ ей задачъ — конныхъ столкновеній съ противникомъ.

На собраніи присутствовали генералы Миллеръ, Драгомировъ, Шатиловъ, Эрдели, гр. Граббе, Потоцкій, Фокъ, Упорниковъ и до 50 офицеровъ многихъ полковъ и кон. батарей русской конницы.

Не мало боевыхъ эпизодовъ вспомнили и участники собранія въ дружеской бесѣдѣ, подтверждавшіе слова, высказанныя старшими офицерами — генералами.

ВЪ ГЛАВНОМЪ УПРАВЛЕНІИ РУССКАГО КРАСНАГО КРЕСТА (старой организаціи)

25-го іюня состоялось годовое собраніе Главнаго Управленія Россійскаго Общества Краснаго Креста старой организаціи подъ предсѣдательствомъ Графа П. Н. Игнатьева. Присутствовали предсѣдатель Р.О.В.С. и многочисленные дѣятели Краснаго Креста.

Открывая засѣданіе, Графъ П. Н. Игнатьевъ отмѣтилъ, что Русскій Красный Крестъ работаетъ за границей еще со времени Великой войны. Въ 1919 году было образовано Особое Совѣщаніе въ Парижѣ и нѣкоторыя Представительства на мѣстахъ. Въ 1921 году была возобновлена дѣятельность Главнаго Управленія Р. О. Краснаго Креста въ Парижѣ.

Изъ заслушанныхъ отчетовъ по Главному Управленію и его Представительствъ за 1928, 1929 и 1930 г.г., выясняется слѣдующая картина дѣятельности Русскаго Краснаго Креста старой организаціи за границей. Онъ имѣетъ 17 представительствъ и 26 Комитетовъ въ разныхъ странахъ и около 50-ти разныхъ учрежденій — госпиталей, амбулаторій, санаторій, дѣтскихъ пріютовъ, убѣжищъ и т. д.

По роду оказываемой помощи, въ процентномъ отношеніи, расходы распредѣляются: — медико-санитарная помощь — 36,9 проц., помощь туберкулезная и санаторная — 24,1 проц., помощь дѣтямъ — 11,5 проц., помощь престарѣлымъ и нетрудоспособнымъ — 11,6 проц., и т. д. Организаціонные, административные и хозяйственные расходы составляютъ 5,2 проц. Отчеты были утверждены по заслушаніи заключенія Ревизіонной Комиссіи. Была выражена благодарность правительствамъ, организаціямъ и отдѣльнымъ лицамъ, оказавшимъ помощь Красному Кресту.

Слѣдуетъ отмѣтить, что за отчетный періодъ Главнымъ Управленіемъ было обращено особое вниманіе на организацію помощи туберкулезнымъ

ЗАМѢТКА

Автора книги: **«Что нужно знать офицеру въ боевой и мирной обстановкѣ»** просить лицъ, имѣющихъ у себя его книгу, продать ему ее.

Писать по адресу: Н. Н. Кузнецовъ, 49, rue Balagny, Paris (17).

РУССКІЙ ВЫСШІЙ ТЕХНИЧЕСКІЙ ИНСТИТУТЪ ВО ФРАНЦІИ

Осенью сего года Русскій Отдѣлъ Сѣверо-Американскаго Союза У.М.С.А. (Парижъ. 10, Бульв. Монпарнассъ), открываетъ **Русскій Технической Институтъ во Франціи,** въ составѣ двухъ Отдѣленій: Инженерно - Строительнаго и Электро - Механическаго.

Чтеніе лекцій по программамъ высшихъ техническихъ школъ начнется съ 1го октября послѣ провѣрочныхъ испытаній по математикѣ, которыя будутъ продолжзться съ 10-го по 30 сентября.

Для лицъ. не выдержавшихъ повѣрочныя испытанія, будетъ устроенъ подготовительный курсъ и они будутъ считаться вольнослушателями.

ИНТИМНЫЙ ТЕАТРЪ Д. Н. КИРОВОЙ

Русскій интимный театръ Д. Н. Кировой въ Парижѣ существуетъ уже 3 года. Основанный ею и поэтомъ Княземъ Федоромъ Косаткинымъ-Ростовскимъ театръ поставилъ себѣ три задачи: 1) не дать молодежи забыть Русскій языкъ; 2) напоминать молодежи и эмиграціи о Россіи, ея бытѣ и величіи изображая русскую жизнь въ неискаженномъ видѣ; 3) собрать актеровъ работающихъ во Франціи и дать имъ отдохнуть въ родномъ для нихъ дѣлѣ. Эти задачи театръ упорно проводилъ всѣ три года своего существованія — давъ 120 спектаклей, изъ которыхъ 14 были пьесы Островскаго, пьесы Суханово-Кобылина, Сумбатова, Рышкова, Сургучева, Ренникова, Амфитеатрова, Шпажинскаго, Крюковскаго, Найденова, Дымова, Арцыбашева, Крылова и др.

Стремясь исключительно напоминать о величіи Россіи, театръ завоевалъ прочныя симпатіи и усердно посѣщается. 21 іюня театръ закрылъ до осени свой 3-й зимній сезонъ бенефисомъ поэта Князя Федора Косаткина-Ростовскаго, пьесы котораго **«Цѣна Счастья», «Метеоръ» и «Портретъ Каліостро»** прошли въ этотъ вечеръ. Расширяя свою дѣятельность дирекція Интимнаго театра предполагается въ будущемъ году, кромѣ спектаклей устроить рядъ литературныхъ вечеровъ, на которыхъ «Друзья Интимнаго театра» смогутъ не только услышать рядъ извѣстныхъ авторовъ, но и принять участіе въ литературныхъ работахъ и заботахъ о расширеніи дѣятельности «Интимнаго Театра» — во имя любви къ великой, національной Россіи. О первыхъ литературныхъ вечерахъ театра будетъ объявлено своевременно въ газетахъ.

Работа по разъединенію

ОТЪ РЕДАКЦІИ: Обращая вниманіе читателей на приказъ Предсѣдателя Р.О.В.С. за № 32, мы печатаемъ ниже приказъ Предсѣдателя IV Отдѣла Р.О.-В. Союза и письмо въ редакцію вдовы генерала М. В. Алексѣева — А. Н. Алексѣевой. Невольно возникаетъ вопросъ для чего «Ц. В.» и его руководителямъ понадобилось ввести эту разъединительную работу въ моментъ, когда «близятся сроки» и общій долгъ всѣхъ русскихъ людей, особенно имѣющихъ къ тому возможности направить всѣ свои силы, энергію и средства на созданіе единенія всѣхъ противъ общаго врага — коммунизма.

Приказъ Генерала Экка

28 мая 1931 года.

«Въ № 151 отъ 8 мая с. г. газеты «Царскій Вѣстникъ» помѣщена статья непозволительнаго характера съ нападками на Русскій Генеральный Штабъ. Въ послѣдующихъ номерахъ той же газеты появился рядъ статей, направленныхъ противъ бѣлой идеи и противъ ея вождей. Такимъ образомъ «Царскій Вѣстникъ» не пренебрегая никакими средствами агитаціи и помѣщая сплошь извращенныя свѣдѣнія и сужденія, занялъ по отношенію къ Русскому Обще-Воинскому Союзу явно враждебную позицію.

Еще при жизни генерала Врангеля Главнокомандующимъ было запрещено общеніе съ этой газетой за евразійское ея направленіе; въ послѣдующемъ это же запрещеніе было подтверждено генералами Кутеповымъ и Миллеромъ за ея уже открытое выступленіе противъ Русскаго Обще-Воинскаго Союза.

Единственнымъ достойнымъ отвѣтомъ на всю недобросовѣстную агитацію газеты противъ Р. О.-В. С. и его идеи должно быть наше рѣзкое отмежеваніе отъ этой газеты.

Предписываю всѣмъ офицерскимъ обществамъ и отдѣльнымъ чинамъ входящимъ въ Русскій Обще-Воинскій Союзъ не помѣщать ни объявленій, ни информацій, ни какихъ бы то ни было статей въ газетѣ «Царскій Вѣстникъ».

Для указанныхъ выше цѣлей рекомендую газету «Русскій Голосъ», стоящую на принципѣ всемѣрнаго поддержанія Русскаго Обще-Воинскаго Союза».

Генералъ-отъ-Инфантеріи **Эккъ.**

ПИСЬМО ВЪ РЕДАКЦІЮ

Милостивый Государь
Господинъ Редакторъ!

Не откажите въ любезности помѣстить въ уважаемой Вашей газетѣ нижеслѣдующее мое письмо.

Съ чувствомъ душевной боли и величайшаго негодованія прочла я въ «Царскомъ Вѣстникѣ» статьи, озаглавленныя — «Историческіе документы» и ст. «Ради побѣды и народнаго блага» Ник. Рклицкаго*), затрагивающія доброе имя и честь моего покойнаго мужа и другихъ извѣстныхъ русскихъ военачальниковъ.

Оперируя совершенно произвольно нѣкоторыми спеціально подобранными относящимися ко времени февральскаго переворота 1917 г., историческими телеграммами, авторъ статей пытается дѣлать выводы, доказывающіе его весьма слабое представленіе о томъ, чѣмъ былъ вызванъ тотъ или иной историческій фактъ, въ какой хронологичности онъ слѣдовалъ и какое логическое обоснованіе онъ имѣлъ.

Для того, чтобы браться за обсужденіе огромнаго значенія историческихъ событій и дѣяній государственныхъ людей, необходимо прежде всего изучить ихъ, быть безпристрастнымъ, а главное научиться исторически мыслить.

Смѣлостью же и легкостью сужденій часто открывается невѣжество и убожество мысли.

Не съ точки зрѣнія уясненія исторической правды не съ точки зрѣнія патріотизма подходитъ г. Рклицкій, въ своихъ писаніяхъ, а съ цѣлью бросить еще одинъ комокъ грязи въ тѣхъ, кто всегда стоялъ на стражѣ чести своей родины, еще разъ лягнуть тѣхъ, кто уже давно лежитъ въ могилѣ.. осквернить ихъ память...

Да будетъ Вамъ стыдно г-нъ Рклицкій.

Ан. Алексѣева.

*) №№ 181—184.

Предсѣдателемъ Военно-Морского Союза получена нижеслѣдующая телеграмма отъ **Ея Императорскаго Высочества Великой Княгини Милицы Николаевны:**

«Глубоко тронуло меня выраженное Вами отъ лица Флота сердечное участіе въ постигшемъ Меня великомъ горѣ. Душевно благодарю за возложенный на гробъ моего дорогого усопшаго вѣнокъ и прошу Васъ лично принять мою сердечную благодарность».

Милица.

---

† КОНТРЪ АДМИРАЛЪ, КНЯЗЬ В. В. ТРУБЕЦКОЙ

Скончался внезапно к.-адм. кн. В. В. Трубецкой, бывшій Н-къ Минной бригады Черноморскаго флота. Покойный принималъ участіе во многихъ морскихъ бояхъ въ Великой войнѣ и получилъ всѣ боевыя отличія до георгіевскаго оружія и ордена Св. Вел. и Побѣд. Георгія 4-ой ст. включительно за свои смѣлыя и рѣшительныя дѣйствія миноносцами противъ Турецкаго флота. Похороны состоялись въ Шато де Тьери въ присутствіи многочисленныхъ друзей и сослуживцевъ покойнаго. На гробъ было возложено много вѣнковъ, между ними отъ Предсѣдателя В.-М. Союза и всѣхъ офицеровъ Минной бригады.

ГЕНЕРАЛЪ ТУРКУЛЪ

Въ Парижѣ многочисленная семья дроздовцевъ чествовала банкетомъ пріѣхавшаго на нѣсколько дней во Францію генерала Туркула.

Шестой День Русскаго Инвалида

Предсѣдатель Главнаго Правленія Зар. Союза Русск. Воен. Инвалидовъ Ген.-отъ-кав. Н. Н. Баратовъ.

«СЛУШАЙТЕ ВСѢ!»

«Наша цѣль — Россія,
«Наша сила — въ единеніи!».

(Завѣтъ Ген. А. П. Кутепова).

Уже пошелъ 11-й годъ, какъ мнѣ приходится всѣ свои силы и время употреблять на «хожденіе по мукамъ инвалиднымъ» и быть какъ бы «ходячей совѣстью и передъ своими братьями — эмигрантами, и передъ иностранцами, во главѣ съ ихъ Правительствами, призывая вниманіе всего міра къ нуждамъ и къ исключительно тяжкому положенію русскихъ инвалидовъ.

Уже 6-й годъ въ «День Рус. Инв.», — который, — по зову нашихъ лучшихъ писателей за роднымъ рубежомъ, сталъ для всѣхъ эмигрантовъ какъ бы **національнымъ днемъ — живой связью и не умирающимъ призывомъ — за Россію!»** — звучатъ мои призывы о помощи и спасеніи нашихъ Инвалидовъ, дабы они **своими ранами и увѣчьями,** полученными въ борьбѣ за честь, свободу и счастіе Россіи, **могли еще послужить для грядущихъ поколѣній новой Россіи живымъ примѣромъ какъ надо любить свою великую Мать-Родину и какъ надо жертвовать для нея своей жизнью.**

Но идутъ годы, а съ ними открываются раны, разрушаются силы, растетъ и число инвалидовъ вообще и въ особенности число туберкулезныхъ, а самое главное, что отчаянная борьба за жизнь въ переживаемое сейчасъ время стала доводить инвалидовъ до упадка духа и до отчаянія, кончающагося самоубійствами. Порою становится прямо страшно за будущее при мысли, а что если наши сборы, постепенно повышавшіеся и достигшіе въ 4-й «Д. Р. И.» до 93 фр. въ среднемъ на 1 инвалида, а въ прошломъ году въ «5 Д. Р. И.» сразу упавшіе, вслѣдствіе начавшагося мірового кризиса до 61 фр., а вслѣдствіе его продолженія въ этомъ году упадутъ еще значительно ниже? Что тогда?!.. Тогда неминуемо произойдетъ **катастрофа** и сотни самыхъ тяжелыхъ инвалидовъ, призрѣваемыхъ нынѣ въ 7 инвалидныхъ домахъ, 10-ти общежитіяхъ и одной санаторіи для туберкулезныхъ въ разныхъ странахъ, не говоря уже о тысячахъ тѣхъ, что еще способны какъ то зарабатывать, — должны будутъ оказаться на улицѣ, безъ всякихъ средствъ къ существованію!?

Единственное спасеніе для инвалидовъ — это **жертвенный порывъ всей русской эмиграціи, отъ всего русскаго сердца и души,** всѣхъ — безъ различія возраста, пола, національности, политическаго и религіознаго направленія, всегда такъ горячо откликавшихся на всякое общее русское доброе дѣло. Призывъ къ этой спасительной жертвѣ, я, какъ капитанъ корабля съ 9.000 русскихъ инвалидовъ, ихъ женъ и дѣтей, которымъ грозитъ гибель, уже сдѣлалъ подачей сигнала **«S.O.S.»,** напечатанномъ и разосланномъ по всѣмъ странамъ въ № 17 «Рус. Инв,».

Этотъ сигналъ относится къ **«главнымъ силамъ»** — ко всей нашей эмиграціи, **въ авангардѣ** которыхъ прибыла на инвалидный фронтъ **первой**— Е. И. В. Вел. Кн. Ольга Александровна, прославшая намъ 13.000 фр. А сейчасъ въ органѣ связи «всѣхъ зарубежныхъ воиновъ» нашемъ **«Часовомъ»** я обращаюсь, отъ лица всей многотысячной военно-инвалидной семьи Заруб. Союза, ко всѣмъ чинамъ нашей Арміи, хранящимъ славныя традиціи нашей б. Императорской Арміи и завѣты Вождей Бѣлаго Движенія, ко всѣмъ Союзамъ и Объединеніямъ, — **гвардіи,** арміи, флота и всѣхъ техническихъ войскъ и службъ и ко всѣмъ частямъ, станицамъ и хуторамъ нашего Зарубежнаго Казачества. А для удобства, я съ высоты Эйфелевой башни, подаю всѣмъ Вамъ сигналъ **предварительный** — «Слушайте всѣ!: на Инвалидномъ фронтѣ, непріятель соединенными силами экономическаго кризиса, краховъ многочисленныхъ банковъ и предпріятій **совмѣстно** съ безработными произвелъ сначала на Американскомъ участкѣ громадный прорывъ, а сейчасъ эти самыя силы распространяются по всему фронту и грозятъ уничтожить уже надорванныя силы Вашихъ братьевъ по оружію. Точка. Только своевременное прибытіе на инвалидный фронтъ всѣхъ **силъ и частей** нашего главнаго и доблестнаго резерва можетъ спасти инвалидовъ».

Всѣ инвалиды во главѣ со мною горячо вѣрятъ, что всѣ Вы наши доблестные братья **по оружію** исполните священный долгъ рускаго воина — **«Самъ — погибай, а товарища — выручай!».**

И сейчасъ, тѣмъ болѣе, **погибать и не требуется** отъ Васъ — а только жертва — въ 12 франковъ, т. е. всего по 1 фр. въ мѣсяцъ до будущаго года. Эту жертву принесите каждый въ общую Инвалид-

МОЖЕМЪ ЛИ МЫ ОСТАВИТЬ ИХЪ БЕЗЪ ПОМОЩИ И ПОДДЕРЖКИ?

Группа русскихъ инвалидовъ въ Рисанъ, Бока Каторска.

ную Кассу и убѣдите сдѣлать тоже самое двухъ ближайшихъ друзей, а каждый изъ нихъ тоже самое и т. д.

Такъ легко исполнить свой долгъ воина-гражданина и спасти для Россіи 9.000 своихъ братьевъ по оружію. Стоитъ только всѣмъ захотѣть. И надо захотѣть. Кончилъ».

«Всѣ исполняйте»!

Н. Н. Баратовъ.

СОЮЗЪ Р. В. И. ВО ФРАНЦІИ

Избранный Экстреннымъ Делегатскимъ Съѣздомъ Союза Русскихъ Военныхъ Инвалидовъ во Франціи на должность Предсѣдателя названнаго Союза, я вступилъ въ исполненіе возложенныхъ на меня обязанностей 24 сего іюня.

Въ полномъ единеніи съ Главнымъ Правленіемъ Зарубежнаго Союза и со всѣми братскими Инвалидными Союзами Зарубежья я приступаю къ отвѣтственной и тяжелой работѣ на благо инвалидовъ.

Положеніе всѣхъ Русскихъ Военныхъ Инвалидовъ, а проживающихъ во Франціи въ частности, вслѣдствіе мірового экономическаго кризиса и безработицы чрезвычайно тяжелое, больше того — оно катастрофическое, поэтому я обращаюсь съ горячимъ призывомъ ко всѣмъ Русскимъ людямъ во Франціи помочь мнѣ насколько возможно облегчить бѣдственное положеніе инвалидовъ. Только при общей поддержкѣ всѣхъ Русскихъ людей вмѣстѣ съ ихъ иностранными друзьями, Союзъ можетъ сохранить отъ закрытія инвалидные дома, въ мѣрѣ средствъ лечить больныхъ, туберкулезныхъ и поддерживать персональную помощь остро нуждающихся.

Адресъ Центральнаго Правленія Союза остается прежій: 35, рю де Севръ. Парижъ (6).

Предсѣдатель Союза, генералъ-маіоръ **Хабаевъ.**

РУССКІЕ ВОЕННЫЕ ИНВАЛИДЫ УЧАСТНИКИ ЕВРОПЕЙСКОЙ ВОЙНЫ ВЪ СИРІИ 7-го сего іюля отслужили, въ присутствіи представителей русской колоніи, панихиду на могилѣ усопшаго члена С. Р. Инв. Дѣйст. Ст. Совѣт. Д-ра Медицины Сверлова А. П., послѣ коей былъ возложенъ вѣнокъ отъ имени 6.000 русскихъ Военн. Инвалидовъ за границей Предсѣдателемъ Союза Капитаномъ Бакуревичемъ. Панихиду совершалъ настоятель русской Православной Церкви г. Бейрута о. Ипполитъ Шишловъ, хоръ пѣвчихъ пѣлъ подъ управленіемъ инвалида Есаула Медвѣдева И. И. Передъ возложеніемъ вѣнка предсѣд. Союза Капитанъ Бакуревичъ произнесъ прочувственную надгробную рѣчь.

Всѣ подписчики и читатели „Часового"

могутъ пріобрѣсти со скидкой 40% книги « БѢЛАГО ДѢЛА ».
Томы I, II, III, IV по 27 франковъ каждый. Томы V и VI (Записки Ген. Врангеля) по 35 фр. каждый.
Пересылка 5 франковъ съ книги.

Перекличка

5 лѣтъ тому назадъ въ цѣляхъ созданія объединенія чиновъ **12 Драгунскаго Стародубскаго полка,** въ Парижѣ была основана «Связь Стародубцевъ».

Два года тому назадъ «Связь Стародубцевъ» выработавъ новое положеніе и создавъ фондъ заемнаго капитала — создала «Объединеніе 12 Драг. Стародубскаго полка», нынѣ «Объединеніе 12 Драг. Стародубскаго полка» призываетъ всѣхъ чиновъ своего полка срочно войти въ связь черезъ секретаря Объединенія ротмистра Кузнецова (10, Bd. Montparnasse,)

Предсѣдатель Объединенія генералъ Чекотовскій (29, rue Colisée, Paris 8).

Розыски

Розыскиваются **Константинъ Капитоновичъ Павловъ,** окончившій Харб. Кад. Корпусъ въ 1924 г. и выѣхавшій изъ Шанхая въ Европу въ 1925 г. Писать: Н. К. Павлову, Shanghai, Andersen Meyer et Co.

Русскій Попечительный Комитетъ объ эмигрантахъ въ Польшѣ розыскиваетъ полковника Бориса Платоновича **Марковскаго и его жену Ольгу Федоровну.** Оба они прибыли въ Константинополь изъ Крыма въ ноябрѣ 1920 года на пароходѣ «Сарычъ», но дальнѣйшихъ свѣдѣній о нихъ нѣтъ. Писать M. st. Warszawa, Marzalkowska 68, m. 4.

Ростислава Григорьевича **Закутина,** жившаго въ Парижѣ и Льва Григорьевича **Закутина,** сообщить по адресу: Pologne Woenee Warszawskie miasto pow. Gostynin, ul. Kutnovska 11-3.

Шт. рот. Василія Михайловича Кочубея или его братьевъ Николая и Сергѣя и ротмистра Виталія Васильевича Кашинцева, а равно знающихъ объ ихъ судьбахъ прошу откликнуться и сообщить ихъ адреса поручику Тромпетеру, 7, rue Sarrazatte, Paris 15.

Полковника 123 п. Козловскаго полка Александра **Калишева** просятъ отозваться изъ Лондона, сообщить адресъ ред. «Часового».

ПОПРАВКА. Въ № 54 «Часового» въ корреспонденціи изъ Шанхая сотника Васильева — длина волны радіо - станціи ген. Кутеповъ показана — «42 метра» — слѣдуетъ читать **«52 метра».** Также напечатано «караты» — читать «кары, (мото-кары).

Ф. А. АГѢЕВЪ
портной
БОЛЬШОЙ ВЫБОРЪ англійскихъ и французскихъ матерій 8, rue Tiphaine, Paris (15e).
Métro: La Motte-Picquet

BIBLIOTHEQUE « HISTORIA »
VIE DE
PIERRE le GRAND
par
DMITRI NOVIK et VICTOR LLONA
Voici, sur l'homme étonnant qui fut le principal artisan de la grandeur de la Russie, un livre d'histoire plein de vie et admirablement documenté.
2 vol. sur alfa, illustrés de hors-texte en héligravure, chaque 25 francs.
TALANDIER-Excl.-HACHETTE

LE PHENIX (Autrichien)

Крупнѣйшее Общество страхованія жизни въ Европѣ.

Въ 1930 году застраховано на **два милліарда двѣсти сорокъ милліоновъ франковъ.**

Страхуйте свою жизнь!

Страхуйте себя отъ несчастнаго случая!

Страхуя свою жизнь — Вы тѣмъ самымъ дѣлаете крупныя сбереженія. Вамъ 30 лѣтъ. Вы застраховались на сумму 25.000 франковъ на дожитіе, срокомъ на 20 лѣтъ:

1) **Смѣшанное страхованіе.** Когда Вамъ исполнится 60 лѣтъ Вы получаете 25.000 фр. и участіе въ прибыляхъ Общества, — каковое можетъ достичь 20 проц. застрахованной суммы. Въ случаѣ смерти до истеченія срока наслѣдники получаютъ немедленно всю страховую премію. Ежегодная уплата 1087 фр. 50 (можно уплачивать каждые 3 или 6 мѣсяцевъ).

2) **Комбинированное смѣшанное страхованіе.** Ежегодный взносъ 1385 франковъ. По истеченіи 20 лѣтъ или въ случаѣ смерти уплачивается 25.000 и добавочная сумма 9.926 фр. — итого 34.926. Или же можете получить 25.000 и безплатный полисъ въ случаѣ смерти на сумму 18.835.

3) Спеціальный типъ страховокъ для обезпеченія дѣтей.

Всѣ виды страхованія жизни!

За приплату 25 франковъ въ годъ въ случаѣ смерти отъ несчастнаго случая семья получаетъ не 25.000, а 50.000.

Въ случаѣ полной инвалидности, какъ слѣдствіе несчастнаго случая или болѣзни ежегодные взносы **прекращаются,** вся страховая сумма **выплачивается** и помимо этого за небольшую приплату (15 франковъ въ годъ) платится пенсія въ 2.500 фр. въ годъ.

По истеченіи трехъ лѣтъ со дня страхованія Вы имѣете право на полученіе ссуды и ни въ коемъ случаѣ даже при прекращеніи платежей уплоченная сумма не теряется.

За всѣми справками обращайтесь въ контору журнала «Часовой».

Положеніе въ Совѣтской Россіи

«ОРГАНИЗАЦІЯ И МЕТОДЫ КОММУНИСТИЧЕСКОЙ ПРОПАГАНДЫ

Совѣтское государство возникло, развилось, держится и живетъ невиданной въ мірѣ по размѣрамъ организаціей политической пропаганды и агитаціи, и на ту же пропаганду и агитацію опирающейся партійной организаціи. Органы пропаганды и агитаціи насквозь пропитали и кругомъ оплели весь партійный совѣтскій аппаратъ, всю систему коммунистическаго управленія, ими направляется и вся дѣятельность коммунистовъ заграницей.

Вся работа коммунистовъ на русской землѣ — непрерывная пропаганда и агитація — съ невиданныхъ успѣхомъ, небывалыми размѣрами, съ колоссальнымъ размахомъ.

Съ 1917 по 1922 г.г. верхи коммунистической партіи всю жизнь страны направляли въ расчетѣ на неизбѣжность міровой революціи, которая по ихъ расчетамъ должна была вотъ, вотъ вспыхнуть. Покончено было съ этими настроеніями только послѣ неудачи попытки переворота въ Германіи.

Съ 1923 по 1930 г.г. вся дѣятельность совѣтскаго государства направлялась твердымъ убѣжденіемъ Политбюро коммунистической партіи въ неизбѣжности коммунистическаго бунта на колоніальномъ фронтѣ, и вся политика строилась на убѣжденіи, что наименѣе капиталистически развитыя страны — Азія и колоніи — поднимутъ знамя коммунистической революціи и «скушаютъ старушку Европу».

Въ концѣ этого періода агитаціонно-пропагандный опытъ заставилъ Сталина еще разъ въ корнѣ измѣнить направленіе дѣятельности всего коммунистическаго аппарата подъ вліяніемъ убѣжденій, что коммунистическую революцію произведутъ не Китай, не Индія, а Европейскій пролетаріатъ, однако, не массы его, а систематически распропагандированное меньшинство, спаянное желѣзной дисциплиной и широко разработанной системой тайныхъ коммунистическихъ организацій.

Нужно подчеркнуть, что фактическій диктаторъ СССР Сталинъ, прежде всего, глава пропагандистовъ и агитаторовъ міровой революціи. Дѣйствія его аппарата внутри страны и особенно внѣ ея предѣловъ почти всегда подчинены выполненію пропагандныхъ и агитаціонныхъ задачъ.

Многолѣтнія занятія пропагандой и агитаціей у Сталина и его помощниковъ выработали особые пріемы разрѣшенія всѣхъ вопросовъ.

Такая, основанная на сосредоточеніи всего вниманія на разрѣшеніи пропагандно-организаціонныхъ задачъ, оцѣнка часто направляетъ дѣятельность коммунистическаго аппарата.

Въ частности, въ настоящее время Сталинъ ведетъ бѣшеную работу по разложенію «капиталистическихъ» армій, онъ съ головой зарылся въ руководство подготовкой взрывовъ и возстаній, организуемыхъ его ячейками. Онъ весь въ кругу интересовъ этой подрывной работы и поэтому, повидимому, совершенно искренне убѣжденъ, что и всѣ правительства въ Европѣ только и думаютъ о борьбѣ съ коммунистами, тоже роютъ подкопы, занимаются разработкой плановъ нападеній, готовятъ взрывы. Эти особенности большевицкой психологіи нужно имѣть въ виду при оцѣнкѣ всей ихъ дѣятельности.

Одна изъ самыхъ сильныхъ сторонъ дѣятельности большевиковъ — это удивительно послѣдовательно проведенное **единство цѣли** всей работы и **единство руководства** всѣмъ рабочимъ аппаратомъ. «Все для міровой революціи» — этотъ лозунгъ дѣйствительно объединяетъ всѣхъ коммунистовъ. Ему подчинено все остальное.

Уничтоженіе національныхъ государствъ, вооруженное возстаніе, захватъ власти революціоннымъ пролетаріатомъ, созданіе мірового пролетарскаго государства, повтореніе во всѣхъ подробностяхъ совершеннаго уже въ Россіи — вотъ совершенно опредѣленная и до мелочей разработанная программа, которая дѣлаетъ коммунистовъ дѣйствительно монолитомъ.

Второй основной камень фундамента коммунистической пропаганды и агитаціи — совершенно исключительная освѣдомленность обо всемъ, что происходитъ въ станѣ враговъ. Пропагандный и агитаціонный аппаратъ коммунистической партіи располагаетъ міровой организаціей шпіонажа, развѣдки, информаціи.

Каковы же основные пріемы и методы коммунистической пропаганды?

Ихъ пропаганда и агитація дѣлится на двѣ основныя части: борьба съ «буржуазнымъ міросозерцаніемъ» и строемъ и проповѣдь коммунистической теоріи и коммунистической практики.

Особое вниманіе обращено на одностороннее освѣщеніе жизни колоніальныхъ и полуколоніальныхъ народовъ. Ими используются въ своихъ интересахъ всѣ виды недовольства, всѣ способы вызыванія ссоръ и осложненій. Не останавливаются большевики и передъ использованіемъ религіозныхъ, національ., территоріальныхъ антагонизмовъ.

Слѣдуетъ, притомъ, признать, что весь западно-европейскій строй безпомощенъ защищаться противъ подрывной работы коммунистовъ.

Достаточно припомнить, какъ нагло большевиками приспособленъ институтъ привилегій дипломатическихъ представителей, неприкосновенность ихъ переписки, экстерриторіальность посольствъ, права воен. и торговыхъ представительствъ и т. п.

Основной особенностью всей постановки коммунистической пропаганды и агитаціи является такъ называемый на ихъ языкѣ принципъ «организаціонаго закрѣпленія».

Всякій пропагандистъ и агитаторъ по инструкціямъ коммунистическаго начальства долженъ быть въ то же время и умѣлымъ организаторомъ.

Инструкціи строго предписываютъ всѣ успѣхи пропаганды и агитаціи сейчасъ же использовать для созданія прочныхъ, постоянныхъ коммунистическихъ ячеекъ, которыя немедленно включаются въ общую сѣть.

Гдѣ бы ни появились коммунистическіе пропагандисты: въ забастовочномъ комитетѣ, во время набора, въ организаціяхъ безработныхъ, въ профессіональныхъ союзахъ — всюду они должны сдѣлать попытку сорганизовать хоть нѣсколько человѣкъ, опутать ихъ, подчинить, поставить въ зависимость отъ своего центра. Постоянная готов - ность Ц. К. Коммунистической партіи и Исполкома Коминтерна немедленно же отпустить нужныя для постоянной работы денежныя средства значительно облегчаетъ первые шаги молодого организма. Коммунистическіе пропагандисты и агитаторы очень часто глубоко законспирированы и нерѣдко отлично загримированы. Короче говоря, мы имѣемъ здѣсь дѣло съ настоящими спеціалистами, получающими спеціальное образованіе, сдѣлавшими изъ пропаганды и агитаціи постоянную профессію, спаянными безпощадной дисциплиной и находящимися въ полной зависимости отъ своихъ руководителей, которые не задумываясь пристрѣливаютъ ихъ, какъ собакъ, когда находятъ это нужнымъ.

Внутри страны коммунисты работаютъ въ условіяхъ строгой монополіи, безграничнаго истощенія всѣхъ рессурсовъ страны и всего государственнаго аппарата. Аппаратъ принужденія, государственный бюджетъ, армія, хозяйство, всѣ слои населенія, школа, всѣ природныя богатства страны, накопленныя до коммунистовъ цѣнности, не исключая и музеевъ — все превращено въ слугъ пропаганды и агитаціи.

Какое огромное значеніе придаютъ коммунисты именно пропагандѣ, показываетъ такой примѣръ: Ленинъ самъ написалъ только одну статью совѣтскаго уголовнаго кодекса. Приведемъ ея текстъ, опубликованный только въ 1930 году. (См. «Большевикъ» № 19-20-30 г.).

«Пропаганда или агитація, или участіе въ организаціи, или содѣйствіе организаціямъ, которыя не признаютъ приходящей на смѣну капитализма коммунистической системы... карается высшей мѣрой наказанія».

Еще болѣе ярко выразилъ отношеніе къ свободѣ не коммунистической пропаганды и агитаціи Томскій, который на XV партійномъ съѣздѣ заявилъ: «у насъ, какъ и на Западѣ, существуютъ различныя партіи. Разница небольшая: одна изъ нихъ — коммунистическая партія правитъ страной, всѣ остальныя партіи могутъ дѣйствовать только въ тюрьмахъ».

Монополія коммунистической пропаганды и агитаціи — вотъ тотъ китъ, на которомъ покоится вся совѣтская постройка.

При попыткахъ обработки народныхъ массъ въ нужномъ для нихъ духѣ коммунисты прежде всего стараются опереться на темныя стороны человѣческой души народныхъ низовъ.

Но не только въ этой плоскости орудуютъ коммунистическіе пропагандисты и агитаторы; ими создана цѣлая система использованія въ своихъ интересахъ прямо противоположныхъ имъ настроеній и чувствъ.

Такъ, напримѣръ, въ началѣ революціи коммунисты вели бѣшеную и не безуспѣшную пропаганду среди монархическихъ и правыхъ круговъ, используя ихъ ненависть къ Временному Правительству. Позже — недовольство русскихъ людей украинскими сепаратистами, нѣмцами, самостійниками въ Грузіи, Азербейджанѣ и др. областяхъ.

Въ своей разрушительной работѣ противъ православной церкви коммунисты поощряли всѣ церковно - реформаторскія стремленія интеллигенціи (русской), сектантство, новаторство и свободомысліе.

Отъ «невозвращенцевъ» мы знаемъ, какъ усердно работаютъ коммунистическіе агитаторы надъ разложеніемъ эмиграціи.

, Слѣдуетъ отмѣтить, что несмотря на всѣ успѣхи пропаганды, въ настоящее время коммунисты переживаютъ серьезный кризисъ во всей своей пропагандной и агитаціонной работѣ. Оффиціальный органъ Ц. К. Комсомола, журналъ «Молодая Гвардія» даже заявилъ устами одного изъ своихъ сотрудниковъ: «агитація перестала дѣйствовать». Они пытаются замѣнить пропаганду и агитацію голымъ насиліемъ и новыми притѣсненіями, прямымъ терроромъ и сокращеніями пайковъ.

Въ самомъ дѣлѣ, коммунисты начали смѣло и самоотверженно. Ихъ агитаторы ежеминутно рисковали жизнью. Пропаганду вели самые верхи, начиная съ Ленина, многіе искренно вѣрили въ коммунистическія истины, толпа готова была на жертвы и лишенія во славу коммунистическаго успѣха. Все это прошло, исчезло безслѣдно. Сейчасъ коммунисты-пропагандисты обычно чиновники, изъ подъ палки выполняющіе приказы начальства. Вожди выступаютъ въ роли пропагандистов» лишь въ исключительныхъ случаяхъ.

«Пятилѣтка» поставила коммунистовъ въ тѣсную зависимость, отъ иностранныхъ кредитовъ. Коммунистическая организація, правящая Совѣтской Россіей, вынуждена сама перелѣзть черезъ чертополохъ, которымъ, по выраженію ген. Краснова, она опоясала русскую землю. Внутри страны заминки съ деньгами, недостатокъ кадровъ; коммунистическая пропаганда и агитація поэтому все болѣе замѣняется голымъ принужденіемъ, насиліями и рабскимъ трудомъ. Расширяется только участокъ пропагандnаго фронта, направленный на молодежь; вся энергія коммунистическихъ пропагандистовъ и агитаторовъ направлена сейчасъ на работу среди подростковъ и даже среди дѣтей. Именно среди нихъ вербуется въ настоящее время «энтузіасты соціалистическаго строительства», будущіе солдаты міровой революціи. Только среди недоучившихся подростковъ и дѣйствуютъ еще пропагандные лозунги, агитаціонные призывы.

Въ то же время обостреніе мірового кризиса, послѣднія событія въ Испаніи и т. п. — окрылили на-

дежды коммунистическихъ агитаторовъ и пропагандистовъ на западѣ. Здѣсь ихъ работа все усиливается и усиливается. Послѣдніе директивы Исполнительнаго Комитета Коминтерна уже считаютъ пропагандную обработку только пролетарскихъ слоевъ фабричныхъ рабочихъ «устарѣвшимъ ограниченіемъ». Онѣ даютъ подробныя указанія на программу пропагандной и агитаціонной работы «среди мелкобуржуазныхъ слоевъ европейскаго общества».

Коммунистическая партія создала и содержитъ единственную въ мірѣ по своему объему и огромному бюджету спеціально пропагандно - агитаціонную сѣть учрежденій, охватившихъ своими щупальцами страну до самаго низу, до послѣдней захудалой деревушки, на всемъ необъятномъ просторѣ нашей родины. Ни точнаго количества пропагандно-агитаціонныхъ учрежденій, ни ихъ личнаго состава, ни ежегоднаго бюджета, расходуемаго на пропаагнду и агитацію — мы не знаемъ.

Коммунисты тратятъ на пропаагнду и агитацію средства по партійному бюджету или тщательно законспируруютъ этого рода расходы по смѣтамъ совѣтскихъ учрежденій. Какъ извѣстно, весь бюджетъ коммунистической партіи въ СССР до сихъ поръ профессіональная тайна, ревниво оберегаемая членами «правящей» организаціи. Не знаемъ мы точно и сколько получаютъ, выполняющіе партійныя порученія коммунисты, вкрапленные въ совѣтскій аппаратъ въ качествѣ рядовыхъ чиновниковъ, или выколачиваетъ для своихъ нуждъ партія путемъ всевозможныхъ сборовъ, отчисленій, единовременныхъ взносовъ и т. п. Только одинъ разъ, нѣсколько лѣтъ тому назадъ, въ пылу полемики, Каменевъ, ставшій оппозиціонеромъ, потребовалъ въ одномъ изъ заграничныхъ антисталинскихъ коммунистическихъ журналовъ въ 1926 году обуздать партійныхъ бюрократовъ, путемъ сокращенія ассигнованій на ихъ содержаніе въ 20 разъ — до пяти съ половиной милліоновъ рублей.

Изъ этого признанія легко можно догадаться, что въ то время (4 года тому назадъ) ежегодное позаимствованіе для нуждъ партіи изъ средствъ совѣтскаго казначейства дошло до солидной суммы въ 110 милліоновъ рублей.

Сколько идетъ изъ этой суммы на пропаганду и агитацію, такъ и осталось невыясненнымъ.

Во всякомъ случаѣ сѣть пропагандно-агитаціонныхъ учрежденій СССР огромна и по нѣкоторымъ исчисленіямъ ежегодно обходится въ нѣсколько милліардовъ рублей. Кромѣ того, она пользуется всѣми рессурсами огромной страны: зданія, типографіи, пути сообщенія, телеграфъ, радіо и т. п.

Одни партійныя газеты, журналы, книги, прокламаціи, брошюры и т. д. изданія партійныхъ пропагандистовъ и агитаторовъ составляютъ значительную часть совѣтскаго бюджета. Общее количество пропагандно-агитаціонных учрежденій и ячеекъ въ СССР не подадется учету.

Всѣ пропагандно-агитаціонныя учрежденія дѣлятся на партійныя и совѣтскія. Первыя руководятъ дѣятельностью вторыхъ. Полновластнымъ и неограниченнымъ распорядителемъ всего пропагандно-агитаціоннаго аппарата является красный диктаторъ, внѣ зависимости от того, какое оффиціальное положеніе занимаетъ онъ въ совѣтскомъ или партійномъ аппаратѣ (Ленинъ — предсѣдатель Совѣта Народныхъ Комиссаровъ, Сталинъ — 1 Секретарь Ц. К. Коммунистической партіи). Директивы вышеуказанныхъ партійныхъ учрежденій, окружающихъ партійнаго диктатора, выполняются центральными спеціальными пропагандно-агитаціонными учрежденіями того же Ц. К. Такимъ учрежденіемъ, прежде всего является Агитаціонно-Пропагандный отдѣлъ Ц. К. или «Агитпроп».

Онъ распадается на два отдѣла: Культурно-пропагандный или Культура и Агитаціонно-массовыхъ кампаній или Агитмасс.

Оба отдѣла, по постановленію съѣздовъ, «объединяютъ и руководятъ всей печатной и устной политической пропагандой и агитаціей въ странѣ».

Культпроп — спеціально вѣдаетъ пропагандной работой Народнаго Комиссара Просвѣщенія, всей совѣтской печатью, кино, театрами, всѣми партійными пропагандно-агитаціонными учрежденіями.

Агитмасс — всѣми агитаціонными «массовыми» кампаніями (пропаганда коллективизаціи, займовъ, пятилѣтки и т. п.), всѣми такъ называемыми «добровольными» обществами, существующими на партійныя субсидіи: безбожники, осоавіохимъ, «руки прочь отъ Китая» и т. д.

Ц. К-ты коммунистическихъ партій союзныхъ республикъ, Ц. К. Комсомола, Піонеры, всѣ краевые, областные, районные и пр. комитеты коммунистической партіи и Комсомола имѣютъ спеціальные отдѣлы, занимающіеся пропагандно-агитаціонной работой. Партійно - агитаціонный аппаратъ работаетъ среди партійцевъ и среди безпартійныхъ.

Особаго вниманія заслуживаетъ вся система такъ называемаго «партійнаго просвѣщенія».

Каждый коммунистъ подвергается тщательной обработкѣ спеціальными пропагандно-агитаціонными группами, школами и курсами.

Каждый членъ партіи и кандидатъ, подъ страхомъ серьезныхъ взысканій, обязанъ пройти программу пропагандно-агитаціоннаго характера.

Система «партійнаго образованія» начинается на низахъ съ кружковъ по проработкѣ рѣшеній партійныхъ и комсомольскихъ съѣздовъ, пленумовъ Ц. К. партіи и рѣшеній конгрессовъ Коминтерна.

Параллельно работаютъ кабинеты пропагандные, кружки докладчиковъ, красныхъ чтецовъ, кружки текущей политики, предметные кружки, кружки по изученію пятилѣтки и т. п.

Черезъ школы Политграмоты обязанъ пройти каждый партіецъ. Безъ свидѣтельства объ окончаніи курса школы Политграмоты вообще никуда нельзя сунуться. Въ этихъ школахъ обычно одинъ, рѣдко два спеціалиста пропагандиста обрабатываютъ систематически 20-30 кандидатовъ или только что получившихъ билеты новичковъ.

За школами Политграмоты идутъ партійныя школы 1 и 2 ступени, вечерніе курсы и т. п. Въ нихъ уже болѣе подробно и систематически готовятъ партійныхъ пропагандистовъ и агитаторовъ.

Все преподаваніе — сплошная пропаганда и агита

ція. «Вся сѣть партійнаго просвѣщенія готовитъ пропагандистовъ» (см. «Сп. Агитатора» № 8 — 1929 г.).

Выше — Коммунистическіе университеты. Для «отборныхъ». Курсы марксизма, «переподготовка партійныхъ работниковъ, не ниже губернск. масштаба».

Всѣ слушатели послѣднихъ получаютъ жалованіе (партійный максимумъ), живутъ въ спеціальныхъ общежитіяхъ, имѣютъ особые пайки и т. п.

Верхушки системы партійнаго просвѣщенія занимаютъ: Военно-Политическая Академія имени Толмачева. Окончившіе ее — политическіе пропагандисты и агитаторы Красной арміи.

Институтъ Востоковѣдѣнія — готовитъ пропагандистовъ для Азіи, колоній и Японіи.

Наконецъ, Институты Красной профессуры и Коммунистическая Академія въ Москвѣ.

Чтобы дать представленіе о количествѣ партійныхъ школъ въ СССР укажемъ, что въ одной Москвѣ девять высшихъ партійныхъ школъ, не считая Коммунистической Академіи съ ея отдѣленіями и Институтовъ Красной Профессуры съ семью факультетами, на которые принимаются партійцы съ 8-10 лѣтнимъ стажемъ и пятилѣтнимъ опытомъ руководящей парт-работы (См. условія пріема на текущій уч. годъ, «Большевикъ» № 22 — 1929 г.).

Партійныя школы всѣхъ ступеней рѣзко отличаются отъ школъ совѣтскихъ. Лодырей на партійныхъ стипендіяхъ не держатъ. Такія же школы существуютъ и во всѣхъ крупныхъ центрахъ, особенно много ихъ въ столицахъ союзныхъ республикъ. Будущіе пропагандисты и агитаторы зубрятъ съ утра до ночи.

Общее число учащихся въ партійныхъ школахъ въ совѣтскихъ статистическихъ сборникахъ не публикуется. Однако, въ «Сп. Агитатора» № 15 — 1929 г. сообщено, что въ прошломъ учебномъ году вся сѣть партійнаго просвѣщенія имѣла 45.000 школъ и кружковъ.

Дать полную и исчерпывающую схему всѣхъ учрежденій совѣтскаго аппарата, занимающихся пропагандой и агитаціей, выполняя директивы Ц. К. Ком. партіи, нѣтъ никакой возможности; пришлось бы говорить почти о всѣхъ совѣтскихъ учрежденіяхъ.

Остановимъ свое вниманіе только на самыхъ важныхъ. Среди нихъ одно изъ первыхъ мѣстъ принадлежитъ огромнымъ отдѣламъ Комиссаріатовъ Народнаго Просвѣщенія Союзныхъ республикъ. Какъ извѣстно, каждая изъ 7 союзныхъ республикъ имѣетъ свое «министерство» Народнаго Просвѣщенія.

Эти отдѣлы: Главные Политическ. Просвѣтительные отдѣлы (Главполитпросвѣты) и Главныя Управленія профессіональн. образованія (Главпрофобры).

Первые — «объединяютъ и руководятъ всей государственной пропагандой коммунизма среди взрослыхъ и юношескаго населенія» (см. «Положеніе о Народномъ Кос. Прос.», «Извѣстія» № 241 — 1925 г.).

Вторые — «наблюдаютъ за правильной постановкой пропаганды и агитаціи во всѣхъ высшихъ школахъ, рабочихъ факультетахъ, профессіональныхъ школахъ и образовательныхъ учрежденіяхъ для рабочихъ» (тамъ же).

Въ значительной степени работаетъ на пропаганду и агитацію и еще цѣлый рядъ отдѣловъ Наркомпросовъ:

Главное Управленіе соціальнаго воспитанія и политехническаго образованія (Главсоц вос).

Главное Управленіе по дѣламъ литературы и изданій (Главлит).

Интересно отмѣтить, что въ самомъ положеніи этого учрежденія (см. сборн. «Народное Просвѣщеніе въ РСФСР». Москва 1926 г. стр. 312) содержится такое постановленіе, ярко характеризующее весь характеръ «культурной» работы совѣтскаго правительственнаго аппарата. Въ этомъ положеніи читаемъ: «во главѣ Главлита стоитъ завѣдующій и два помощника, назначаемые Наркомомъ, по соглашенію съ уполномоченнымъ ОГПУ».

Совѣтъ по просвѣщенію національностей не русскаго языка (Совнац мен).

Государственное издательство.

Центральное Государственное фото-кино предпріятіе (гос-кино).

Объединеніе представителей музыкальной промышленности (Муз предпр.) и т. п.

Пропагандо-агитаціонныя учрежденія Народныхъ Комиссаріатовъ Просвѣщенія имѣютъ на мѣстахъ свои отдѣлы при всѣхъ краевыхъ, областныхъ, районныхъ учрежденіяхъ своего вѣдомства.

Одинъ только Главполит Просвѣтъ имѣетъ во всемъ СССР около ста тысячъ своихъ постоянныхъ учрежденій, обслуживаемыхъ почти 200.000 платныхъ служащихъ.

Почти всѣ другіе народные комиссаріаты также содержатъ спеціально пропагандно-агитаціонный аппаратъ. Есть свои культпропы и агиткомиссіи при совѣтѣ профессіональныхъ союзовъ, при комиссаріатѣ земледѣлія (отдѣлъ аграрной пропаганды), при Военномъ и морскомъ комиссаріатѣ, при Управленіи совѣтской кооперації и т. п.

На низахъ пропагандную работу ведутъ:

Избы-читальни (ихъ десятки тысячъ). Красные Ленинскіе уголки. Кружки красныхъ чтецовъ. Красные трактиры. Дома крестьянина. Клубы разныхъ наименованій. Курсы по ликвидаціи неграмотности.

Кружки самообразованія. Чисто пропагандно-агитаціонный характеръ этихъ проводниковъ «культурной революціи» виденъ изъ такого списка необходимыхъ пособій, которыми они обязаны руководствоваться во всей своей работѣ: «Партійная грамота», «Книга для сокращенной политшколы», «Хрестоматія классовой борьбы». Всѣ изданы Агитпропомъ Ц. К., который и руководитъ всѣмъ «самообразованіемъ» въ странѣ.

Агитъ коллегіи. Курсы рабочихъ агитаторовъ. Редакціи стѣнныхъ газетъ и т. д.

Таковъ бѣглый и неполный перечень работающихъ на мѣстахъ пропагандно-агитаціонныхъ совѣтскихъ учрежденій, Есть еще цѣлый рядъ спеціальныхъ пропагандныхъ щупальцевъ, приспособленныхъ для обслуживанія женщинъ, дѣвушекъ, представителей различныхъ національностей, профессій, работающихъ «на экспортъ» и для особыхъ потребностей даннаго момента. **И. О.**

(Продолженіе слѣдуетъ).

Архипастырское посланіе ко всѣмъ православнымъ русскимъ людямъ въ Зарубежьѣ

Православные русскіе люди!

Тринадцать лѣтъ антихристова безбожная власть ведетъ жестокую брань съ Церковью Христовой на Святой Руси.

Потоками крови залита наша Родина.

Засѣвшіе въ Русской Святынѣ — Кремѣ разбойники гонятъ вѣру Христову.

Но чѣмъ сильнѣе гоненіе, тѣмъ больше стойкости въ вѣрѣ и подлиннаго мученичества являютъ собою вѣрные сыны Церкви. Паче солнца просіяла Церковь Христова въ Россіи безчисленнымъ сонмомъ священномучениковъ: тутъ и благочестивѣйшій изъ Царей Императоръ Николай II со Своей Семьей, и Великіе Князья, и Митрополиты, и Епископы, иноки, іереи, воины, міряне всякаго званія, — знатные и простецы, рабочіе и крестьяне. Многіе изъ нихъ лишены были христіанскаго погребенія, часто неизвѣстно даже, гдѣ покоятся ихъ останки, иногда совершенно уничтоженныя.

Священный христіанскій долгъ обязываетъ насъ молиться и неизмѣнно памятовать о нихъ, герояхъ духа, въ ихъ подвигахъ почерпая силы для борьбы съ врагами Церкви Христовой.

Пройдутъ годы, придетъ намъ на смѣну новое поколѣніе, которое не было свидѣтелемъ современныхъ намъ ужасныхъ событій, и всесокрушающее время сгладитъ память о нихъ. И падутъ на насъ укоры потомковъ, если мы не увѣковѣчимъ память современныхъ намъ мучениковъ и не выразимъ своего благоговѣйнаго отношенія къ нимъ.

Группѣ русскихъ людей, живущихъ въ благородной Бельгіи, не признающей богоборческой власти, Господь положилъ на сердце благую мысль — соорудить Храмъ въ память Царя Мученика Николая II и всѣхъ богоборческой властью убіенныхъ.

Въ этомъ Храмѣ будутъ иконы Святыхъ, чьи имена носили Царственные Мученики, на стѣнахъ его будутъ сооружены памятныя доски съ именами убіенныхъ; въ этомъ Храмѣ будутъ совершаться ежедневно заупокойныя Богослуженія, за которыми будутъ вычитываться синодики, куда всякій можетъ внести имена близкихъ ему лицъ, павшихъ отъ безбожной власти.

Святое и богоугодное дѣло! Молимъ Господа Бога, да благопоспѣшитъ Онъ ему всемощной Своей силой.

Благословляя это святое начинаніе, зовемъ всѣхъ русскихъ православныхъ людей придти на помощь этому благочестивому и патріотическому дѣлу своими жертвами, каждый по своему достатку.

Поможемъ Храмостроительству — это нашъ долгъ благодарной памяти передъ Умученными и наша священная обязанность передъ будущими поколѣніями.

Предсѣдатель Собора Архіереевъ и Архіерейскаго Синода Русской Православной Церкви заграницей **Антоній**, Митрополитъ Кіевскій и Галицкій, Управляющій Русскими Православными Общинами: въ Греціи, Королевствѣ Югославіи, Африкѣ, Южной Азіи, Австраліи и Южной Америкѣ.

Члены Священаго Собора:

Меѳодій, Митрополитъ Харбинскій и Манчжурскій. **Иннокентій**, Митрополитъ Пекинскій, Начальникъ Русской Духовной Миссіи въ Китаѣ. **Анастасій**, Архіепископъ Кишиневскій и Хотинскій, Членъ Архіерейскаго Синода, Управляющій русскими православными общинами Константинопольскаго округа, Наблюдающій за дѣлами Русской Духовной Миссіи въ Іерусалимѣ. **Серафимъ**, Архіепископъ Русскихъ Православныхъ Церквей въ Западной Европѣ. **Гермогенъ**, Архіепископъ Екатеринославскій и Новороссійскій, Членъ Архіерейскаго Синода. **Гавріилъ**, Архіепископъ Челябинскій и Троицкій, Членъ Архіерейскаго Синода. **Ѳеофанъ**, Архіепископъ Курскій и Обоянскій, Членъ Архіерейскаго Синода. **Дамаскинъ**, Архіепископъ Царицынскій, Членъ Архіерейскаго Синода, Начальникъ Русскаго Пастырско-Богословскаго училища въ Болгаріи. **Мелетій**, Архіепископъ Забайкальскій и Нерчинскій, Завѣдывающій Пекинскимъ Подворьемъ въ Харбинѣ. **Апполинарій**, Архіепископъ Сѣверо-Американскій и Канадскій. **Серафимъ**, Епископъ Богучарскій, Членъ Архіерейскаго Синода, Упрзвляющій Русскими Православными Общинами въ Болгаріи. **Антоній**, Епископъ быв. Аляскинскій и Алеутскій. **Тихонъ**, Епископъ Берлинскій и Германскій. **Симонъ**, Епископъ Шанхайскій. **Николай**, Епископъ Лондонскій, Викарій Западно-Европейской Епархіи. **Адамъ**, Епископъ Питсбурскій, 1-й Викарій Сѣверо-Американской Русской Православной Епархіи. **Серафимъ** (Ляде), Епископъ Потсдамскій, Викарій Германской Епархіи. **Тихонъ**, Епископъ Санъ-Францискій, 2-й Викарій Сѣверо-Американской Русской Православной Епархіи. **Іоасафъ**, Епископъ Монреальскій, 3-й Викарій Сѣверо-Американской Русской Православной Епархіи. **Ѳеодосій**, Епископъ Детротскій, 4-й Викарій Сѣверо - Американской Русской Православной Епархіи.

Пожертвованія надлежитъ направлять:

Предсѣдателю Комитета по сооруженію Русскаго Православнаго Храма въ Брюсселѣ въ память Царя Мученика НИКОЛАЯ II и всѣхъ русскихъ людей богоборческой властью въ смутѣ убіенныхъ, Протоіерею Василію Виноградову:

L'Archiprêtе Basile Vinogradoff, 62, rue Veydt, Bruxelles, Belgique.

и Почетнымъ Членамъ Комитета:

1. Высокопреосвященному Архіепископу **Анастасію**, Mission Religieuse Russe, Jerusalem, Palestine.

2. Предсѣдателю Отдѣла Комитета на Дальнемъ Востокѣ генералъ-лейтенанту Дмитрію Леонидовичу **Хорвату**, Ex-Austrian Legation, Peking, China.

3. Генералъ-лейтенанту Михаилу Константиновичу **Дитерихсу**, 154, route Père Robert, Shanghai, China.

4. Предсѣдателю Отдѣла Комитета въ Королевствѣ Югославіи Сергѣю Николаевичу **Палеологу**, Monsieur Serge Paléologue, Kruncka, 23, Belgrade, Yougoslavie.

5. Предсѣдательницѣ Отдѣла Комитета во Франціи графинѣ Маріи Михайловнѣ **Орловой-Давыдовой**, 203, Faubourg St Honoré. Paris VIII.

6. Адмиралу Степану Аркадіевичу **Воеводскому**, Maison Franco - Russe, St Maurice, Nice, (A. M.) France.

7. Генералъ-лейтенанту Евгенію Александровичу **Леонтовичу**, Str. Vasili-Alexandri 15a, Chisinau, Bessarabie, Roumanie.

Художникъ И. БОДЯНСКІЙ, Подпоручикъ Корниловскаго ударнаго полка и инвалидъ, принимаетъ заказы на копіи портрета **ГОСУДАРЯ ИМПЕРАТОРА**, исполненнаго масляными красками, и находящагося въ настоящее время въ Русскомъ собраніи г. Рущука.

Размѣръ картины 150 см. × 100 см.; цѣна копіи — 50 долларовъ; при заказѣ слѣдуетъ посылать задатокъ въ 250 франковъ.

Адресъ художника: Цацерка, 91, Безимена ул. гр. РУСЕ. Болгарія.

РУССКАЯ СРЕДНЯЯ ШКОЛА ВЪ ПАРИЖѢ

имени леди Лидіи Павловны Детердингъ.
(ГИМНАЗІЯ И РЕАЛЬНОЕ УЧИЛИЩЕ) переведена въ новое помѣщеніе въ Parc des Princes.
6, BOUL. D'AUTEUIL, BOULOGNE s/SEINE. (Métro: Porte d'Auteuil ou Molitor).
XIII УЧЕБНЫЙ ГОДЪ. Пріемъ во всѣ классы (два приготовительныхъ, I-VIII) продолжается.
Директоръ В. П. Недачинъ, б. дир. Медвѣдниковской гимназіи въ Москвѣ.

INSTITUT DU GENIE CIVIL

108-dis, rue Championnet, Paris (18).

Заочное преподаваніе на русскомъ и французскомъ яз. I. G. C. готовитъ учащихся къ полученію диплома Техника, Помощника Инженера и Инженера. **ECOLE DU GENIE CIVIL** наход. подъ Покровит. Французскаго Правительства:
Отдѣлы: Механич., Электротехнич., Строительн. (на русск. и франц. яз.), **Топограф., Коммерч., Иностр.** яз. (на франц. яз.). **Программа 1931 года высылается безплатно.**

ВСЕРОССІЙСКІЙ ЗЕМСКІЙ СОЮЗЪ

UNION DES ZEMSTVOS RUSSES
12, r. Blanche, Paris 9, Tél. Trinité 45-77.

Ден. пер. и пос. въ Россію, юридич. консульт., защита интересовъ бѣженц. въ судебн. и адм. учр. Пріемъ ежед. (кромѣ праздн.) отъ 10-5 ч. въ суб. до 3 ч. Пріемъ денеж. перев. произв. также по воскр. отъ 11-1 ч. въ домѣ Русской Церкви, рю Дарю 12.

ЗАПРОСИТЕ КАТАЛОГЪ

Политехнической Школы Заочнаго Преподаванія. 10.000 учащихся во всѣхъ частяхъ свѣта. 150 спеціальныхъ курсовъ.

RUSSIAN CORRESPONDENCE SCHOOL.
10, *Bd Montparnasse, Paris XV.*

BANQUE INDUSTRIELLE DU CENTRE

85, rue de Richelieu, 85, Paris (2). Tél.: Louvre 09 - 11' Centr. 35 - 67.
Текущіе счета и вклады, биржевыя операціи, комиссіонныя порученія и ссуды.

Переводъ денегъ въ Россію и др. страны, а также продовольственныхъ посылокъ

съ предст. обратн. росписокъ. — ПОКУПКА РУССКИХЪ БУМАГЪ. ДѢЛАЙТЕ СБЕРЕЖЕНІЯ, покупая гарантированные Франц. Правительствомъ ВЫИГРЫШНЫЯ (съ процентами) облигаціи.
«CRÉDIT NATIONAL», «CRÉDIT FONCIER», «VILLE DE PARIS» «EXPOS. COLONIAL»

ВЫИГРЫШИ 1.000.000, 500.000, 100.000, 50.000 фр. и др. ЕЖЕМѢСЯЧНО

БЛИЖАЙШІЙ РОЗЫГРЫШЪ 1 ІЮЛЯ и 1 АВГУСТА. Облиг. отъ 60 фр. Ссуды до 80 пр. ст. Проспекты съ таблицами выпущен. билетовъ и свѣдѣнія объ операціяхъ на Парижской Биржѣ высылаются по первому требованію; коррес. по-русски.

РУССКІЙ ВРАЧЕБНЫЙ КОНСИЛІУМЪ

подъ рук. докт. Arion, бывш. externe госп. St.-Luis и суд. врача Laroulandi, экст. проф. Ecole de Médecine Regnier, б. зав. госп. La Charité, д-ра Парижск. Унив. Iasen и Русина.

ЛЕЧИТЪ ПУТЕМЪ ПЕРЕПИСКИ въ сов. секр. порядкѣ, способами, примѣняемыми самимъ больнымъ (безъ уколовъ). **СИФИЛИСЪ, ТРИППЕРЪ** и все его осложненія (воспаленіе мочевого пузыря, предстательной железы, матки, канала, яйцевода и пр.). **ПОЛОВОЕ БЕЗСИЛІЕ. Женск. бол.** Послѣдніе научные методы лѣченія, основанные на примѣненіи лѣченія **НОВОЙ СЫВОРОТКОЙ.** Быстрые результаты. **Отправка лѣкарствъ въ СЕКРЕТНОМЪ ПОРЯДКѢ безъ указанія на обложкѣ посылки.**

Пріемъ ежедневно 10-12 и 3-7 ч. воскр. и праздн. 10-12 ч. Корреспонд. адресовать:
Docteur ARION, 28, Faub. Montmartre, 28, Paris.

IMPRIMERIE «PASCAL». 13, RUE PASCAL. PARIS. LE GÉRANT : J. BERRODIER.

ЧАСОВОЙ

3-й годъ
№ 60

ОРГАНЪ СВЯЗИ РУССКАГО ВОИНСТВА ЗА РУБЕЖОМЪ ПОДЪ РЕДАКЦІЕЙ В. В. ОРѢХОВА и ЕВГЕНІЯ ТАРУССКАГО

«LA SENTINELLE» Boîte Postale N° 21
Asnières (Seine) ■ Bi-mensuelle

31 Іюля 1931 г.

Подписная цѣна: Во Франціи 60 фр.; Заграницей 80 фр. — Номеръ во Франціи 3 фр.; Загран. 4 фр.

Русскіе войска во Франціи въ 1916 году

Генералъ Гуро принимаетъ парадъ.

Помни Россію!

ГЛАВНЫЙ КОМИТЕТЪ ФОНДА ИМЕНИ ВЕЛИКАГО КНЯЗЯ НИКОЛАЯ НИКОЛАЕВИЧА

Америка. — Отъ ген.-л. барона Будберга поступило 100 долл., собранныхъ въ С.-Франциско ст. лейт. Нехорошевымъ, за мѣсяцы апрѣль - іюнь с. г.

О-вомъ Русскихъ Ветерановъ въ Детройтѣ присланъ очередной сборъ въ размѣрѣ 20 долл.

Аргентина. — Отдѣленіемъ РОВС въ Буэносъ-Айресѣ представленъ второй взносъ его чиномъ.

Отъ о-ва Русскихъ Офицеровъ въ Лосъ-Анжелосѣ поступило 25 долларовъ.

Венгрія. — Комитетъ въ Будапештѣ прислалъ очередной сборъ въ суммѣ 300 фр. за время мартъ-іюнь с. г.

Италія. — А. Н. Мясоѣдовымъ присланы 3825 лт. лиръ, собранныхъ за первую половину текущаго года въ Римѣ Россійскимъ Монархическихъ Союзомъ въ Италіи, Союзомъ Русскихъ Офицеровъ и Русскимъ Собраніемъ въ Римѣ.

Франція. — Союзомъ Офицеровъ Ген. Штаба установлены постоянные взносы въ Фондъ Спасенія Родины и первый взносъ направленъ въ Главный Комитетъ.

Объединеніемъ 12 Гус. Ахтырскаго полка представленъ очередной взносъ въ суммѣ 500 франковъ.

Полк. Тарасевичемъ представлено %% отчисленіе съ дохода отъ вечера, устроеннаго Отдѣленіемъ О-ва Галлиполійцевъ въ Каннъ-ля-Бокка, а также очередной сборъ, имъ произведенный.

Полк. Лукашевскимъ представленъ очередной сборъ воинскихъ чиновъ въ Греноблѣ за апрѣль и май с. г.

Чехословакія. — Проф. В. С. Ильинымъ препровождены 6.674,75 ч. кронъ, собранныхъ Отдѣломъ Фонда въ Чехословакіи за мѣсяцъ іюнь.

Отъ О-ва «Всеславянска Еднота» поступилъ очередной взносъ въ суммѣ 300 фр.

Югославія. — Предсѣдателемъ Комитета въ Югославіи ген.л. Барбовичемъ препровождены 6.500 фр., собранные Комитетомъ за мѣсяцъ май.

Объединеніе 12 Ул. Бѣлгородскаго полка издало книгу воспоминаній полк. Байдака и всѣ экземпляры этой книги пожертвовали въ Фондъ Спасенія Родины, за что Ген. Миллеромъ выражена Объединенію особая благодарность.

Предсѣдатель Р.О.В.С. получилъ отъ Баронессы О. М. Врангель слѣдующую почто-телеграмму:

Генералу Е. К. Миллеру.

Отъ всей души благодарю Васъ и всѣхъ, молитвенно помянувшихъ моего мужа въ день его Ангела, за Ваши добрыя слова, вниманіе и память, которыя для меня очень дороги.

Шлю Вамъ всѣмъ мои сердечныя пожеланія и привѣтъ.

Ольга Врангель.

Эта почно-телеграмма была получена въ отвѣтъ на посланное Генераломъ Миллеромъ слѣдующее письмо: 12 іюля 1931 г.

Глубокоуважаемая Ольга Михайловна,

Сегодня, въ день Ангела незабвеннаго Петра Николаевича, Русскій Обще-Воинскій Союзъ молитвенно помянулъ душу усопшаго за обѣдней въ церкви Галлиполійскаго Союза, столь близкаго сердцу покойнаго Вашего мужа, о чемъ, по желанію сбравшихся, я и считаю своимъ долгомъ сообщить Вамъ.

Е. Миллеръ.

Пусть свищутъ пули, льется кровь
Пусть смерть несутъ гранаты,
Мы СНОВА двинемся впередъ
Мы — русскіе солдаты!

Воюютъ не числомъ, а умѣньемъ.

(Суворовъ).

Къ юбилею генерала Н. Н. Юденича

ЮБИЛЕЙ ГЕНЕРАЛА Н. Н. ЮДЕНИЧА. 21-го августа исполняется 50 лѣтъ со дня производства въ офицеры Генералъ-отъ-Инфантеріи Николая Николаевича **Юденича,** единственнаго въ настоящее время Кавалера Ордена Св. Георгія 2-й степени и бывшаго Главнокомандующимъ Кавказскимъ фронтомъ и Сѣверо - Западной Добровольческой Арміей.

Событіе это далеко выходитъ за рамки личнаго юбилея Генерала Юденича и пріобрѣтаетъ характеръ чествованія нашей героической Арміи въ лицѣ одного изъ ея доблестныхъ Вождей, водившаго свои войска къ побѣдамъ, сломившаго твердыню Эрзерума и поднявшаго на недосягаемую высоту славу и мощь Русскаго оружія.

Для того, чтобы достойно отмѣтить этотъ день въ зарубежьи, по иниціативѣ Предсѣдателя Обще-Воинскаго Союза образовался Комитетъ изъ представителей Союза Офицеровъ Генеральнаго Штаба, Союза Георгіевскихъ Кавалеровъ, Флота, нашей военной и національной прессы и частей, въ которыхъ служилъ и которыми командовалъ Генералъ Юденичъ.

Составъ Комитета пока слѣдующій: Предсѣдатель — Генералъ П. Н. Шатиловъ, Члены: Генералъ А. М. Драгомировъ, Генералъ А. М. фонъ Кауфманъ-Туркестанскій, Адмиралъ Бостремъ, Генералъ Н. Н. Баратовъ, Генералъ Томиловъ, Генералъ Масловскій, Генералъ Леонтьевъ, Генералъ Алексѣевъ, Ю. Ю. Семеновъ, Полковникъ Сіяльскій, Лейтенантъ Галанинъ, Секретарь Капитанъ Орѣховъ.

Комитетъ намѣтилъ организацію въ Парижѣ, въ субботу 22-го августа, торжественнаго Собранія, посвященнаго Генералу Юденичу и въ воскресенье 23-го августа банкета въ его честь. Генералу Юденичу уже послано Генераломъ Миллеромъ приглашеніе пожаловать въ Парижъ на 22 и 23 августа.

Всѣ привѣтствія къ этому дню надлежитъ посылать по адресу Комитета (29, рю дю Колизэ, Парижъ 8-й), тамъ же принимается до 15 августа запись на обѣдъ (25 франковъ съ персоны).

Кромѣ Парижа, день этотъ будетъ отмѣченъ въ рядѣ другихъ мѣстъ: во французской провинціи уже организовался въ г. **Ниццѣ** Комитетъ подъ Предсѣдательствомъ Генералъ-Лейтенанта Постовскаго. Будутъ организованы торжественныя собранія: въ **Бѣлградѣ** и **Загребѣ,** при ближайшемъ участіи Генерала Экка, Генерала Драценко, Генерала Полтавцева и Генерала Штейфона, въ **Софіи** — при участіи Генерала Абрамова, Генерала Термена и Генерала Зинкевича, въ **Нью-Іоркѣ** — при участіи Генерала Левандовскаго, **С.-Франциско** — Генерала барона Будберга, **Парагваѣ** — при участіи Генерала Эрна и другихъ мѣстахъ.

Комитетъ обращается также съ просьбой къ Генералу Дитерихсу организовать собраніе въ г. **Шанхаѣ** и къ Донскому Атаману съ просьбой командировать въ Комитетъ своихъ представителей.

ЧАСОВОЙ

Органъ связи русскаго воинства за рубежомъ подъ редакціей **В. В. Орѣхова** и **Евгенія Тарусскаго.**

Военно-морской отдѣлъ: **С. К. Терещенко.**

РЕДАКЦІЯ. 29, rue du Colisée Paris (8). Tél.: Elysées 07-55.

Пріемъ отъ 11 до 1 часу дня.

Во Франціи 3 франка. Заграницей 4 франка.

DIRECTEURS : B. OREKHOFF et E. RYCHKOFF

17 Іюля 1918 г.

Нѣтъ той жертвы, которую Я не принесъ бы во имя дѣйствительнаго блага и для спасенія родимой Матушки-Россіи. (Императоръ Николай II).

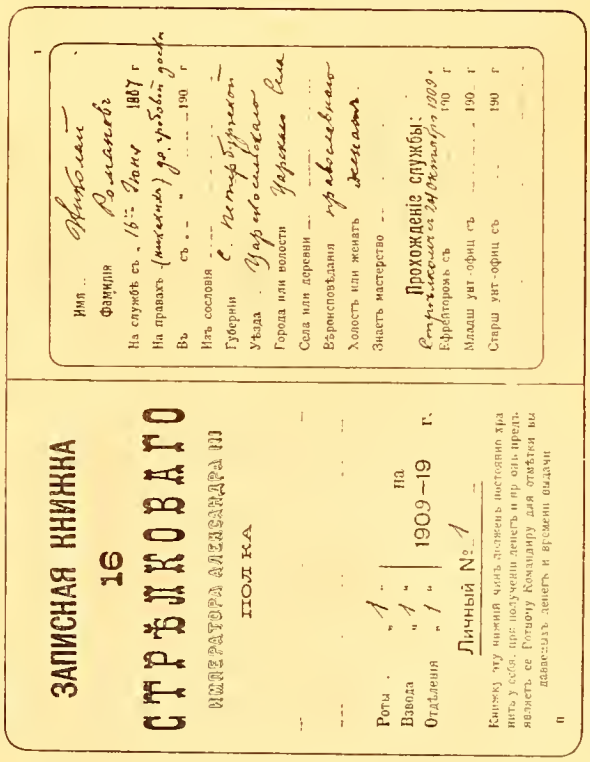

ЗАПИСНАЯ КНИЖКА
16
СТРѢЛКОВАГО
ИМПЕРАТОРА АЛЕКСАНДРА III
ПОЛКА

Роты „1" на
Взвода „1" 1909—19 г.
Отдѣленія „1"

Личный № 1

Книжку эту нижній чинъ долженъ постоянно хранить у себя, при полученіи денегъ и пр. онъ предъявляетъ ее Ротному Командиру для отмѣтки выдаваемыхъ денегъ и времени выдачи

Имя Николай
Фамилія Романовъ
На службѣ съ 16-го Іюня 1867 г.
На правахъ (никакихъ) до гробовой доски
Въ съ 190 г.
Изъ сословія
Губерніи С. Петербургской
Уѣзда Царскосельскаго
Города или волости Царскаго Села
Села или деревни
Вѣроисповѣданія православнаго
Холостъ или женатъ женатъ
Знаетъ мастерство

Прохожденіе службы:
Стрѣлкомъ съ 24 Октября 1909 г.
Ефрейторомъ съ 190 г.
Младш. унт.-офиц. съ 190 г.
Старш. унт.-офиц. съ 190 г.

ГОСУДАРЕВА книжка.

Къ годовщинѣ Екатеринбургскаго злодѣянія

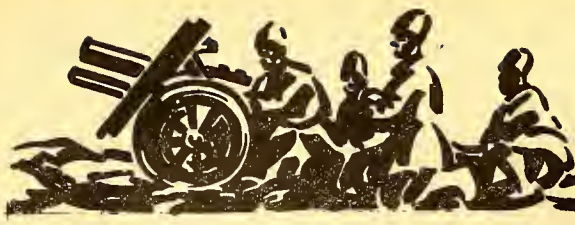

Военный отдѣлъ

ПЕРЕДЪ ВОЙНОЙ 1914 года

Генералъ-Маіоръ П. МАХРОВЪ.

Канцлеры Вильгельма II и внѣшняя политика Германіи

Идея объединенія Германіи нашла свое осуществленіе подъ Седаномъ въ 1871 году. Нѣмецкій народъ этимъ обязанъ своему канцлеру Бисмарку.

Идея панславизма привела Россію къ побѣдѣ подъ Плевной и закончилась пораженіемъ на Берлинскомъ конгрессѣ.

Бисмаркъ использовалъ благопріятную обстановку: Германія заключила съ Россіей дружественный договоръ. Гегемонія въ Европѣ стала принадлежать Германіи.

Колоніальная политика, начатая Желѣзнымъ Канцлеромъ въ восьмидесятыхъ годахъ прошлаго сто лѣтія, угрожала возможностью гегемоніи Германіи и на морѣ.

15 іюня 1888 года закрылъ глаза Фридрихъ III. На престолъ вступилъ его сынъ Вильгельмъ II. Ему было 29 лѣтъ.

Вся Европа лихорадочно ждала и хотѣла знать, какой курсъ политики возьметъ юный императоръ. Вильгельмъ оставилъ руль правленія въ рукахъ Бисмарка.

Казалось, ничто не измѣнится. На политической аренѣ, какъ колоссъ, стояла грозная фигура маститаго канцлера стремящагося усилить могущество монархіи Гогенцоллерновъ.

Но вдругъ 30 марта 1890 года Европа узнала объ отставкѣ князя Бисмарка.

Какая же причина?

Вильгельмъ II, не лишенный знаній и способностей, при крайнемъ честолюбіи и самоувѣренности и особымъ представленіемъ объ особѣ государя, какъ говоритъ нѣмецкій историкъ фонъ-Ейнгартъ: «считалъ себя знатокомъ въ военномъ и морскомъ дѣлѣ мастеромъ всякаго искусства и его лучшимъ цѣнителемъ, ораторомъ и проповѣдникомъ, техникомъ и историкомъ...»

Окруженный придворными льстецами, онъ сталъ считать себя непогрѣшимымъ въ своихъ сужденіяхъ и дѣйствіяхъ. Противорѣчіе казалось недопустимымъ особѣ императора:

Einer sei Konig einer weis alles und kann alles — Also soll nur gechehen, was er will.

Могъ ли при такихъ условіяхъ оставаться на своемъ посту Бисмаркъ? Онъ ушелъ...

Его замѣстителемъ сталъ генералъ фонъ-Каприви. Это былъ выдающійся офицеръ, но безъ опыта въ дѣлахъ внутренней политики и безъ подготовки и знаній въ области внѣшней. Онъ былъ только хорошимъ солдатомъ, добросовѣстно исполняющимъ волю своего верховнаго вождя.

Каприви, пожертвовавшій своимъ именемъ предъ исторіей, впалъ въ немилость и былъ уволенъ въ отставку 29 октября 1894 года, даже безъ благодарности.

Его замѣнилъ бывшій при Бисмаркѣ посломъ въ Парижѣ, потомъ штатгальтеромъ въ Эльзасъ-Лотарингіи, ничѣмъ себя не проявившій 75-лѣтній старикъ князь Хлодвигъ цу Гогенлое-Шилингефюрстъ. Безличный и безвольный, безъ опредѣленныхъ взглядовъ, онъ оставался на своемъ посту до 18 октября 1900 года и ушелъ на покой.

Императоръ призвалъ на постъ канцлера Бернгарда фонъ-Бюлова, бывшаго государственнаго секретаря. Онъ былъ извѣстенъ, какъ искусный парламентарій, не лишенный дипломатическаго таланта, какъ выдающійся ораторъ и опытный бюрократъ. Человѣкъ образованный и умный, хладнокровный и тактичный, онъ одинаково умѣлъ быть угоднымъ императору, пріятнымъ владѣтельнымъ князьямъ и придворной кликѣ, но у него не было политическаго инстинкта и дара умѣть разбираться въ политической обстановкѣ своего времени.

Каковъ же былъ новый курсъ политики?

Фонъ-Капривп началъ съ того, что не возобновилъ дружественнаго договора съ Россіей. Это привело послѣднюю къ союзу съ Франціей и создало угрозу Германіи съ запада и востока одновременно.

Въ началѣ января 1896 года англичане напали на маленькую республику, родственную по крови нѣмцамъ, Трансвааль. Императоръ Вильгельмъ послалъ президенту республики сочувственную телеграмму, съ выраженіемъ симпатіи и сквозь строки ясно можно было понять намекъ на поддержку. Актъ былъ неосторожный въ политическомъ смыслѣ.

Англійская пресса подхватила этотъ фактъ, какъ враждебный въ отношеніи Англіи и начала страстно его комментировать на страницахъ газетъ. Правительство Эдуарда VII учло моментъ для подготовки общественнаго мнѣнія къ сближенію со своимъ вѣковымъ врагомъ Франціей и къ 1898 году, несмотря на нѣкоторыя тренія изъ за политики на Нилѣ, вполнѣ этого достигла.

Въ дальнѣйшемъ англійское правительство сумѣло сблизиться съ Россіей, хотя послѣдняя потерпѣла пораженіе въ Манчжуріи не безъ участія Англіи въ 1904-5 году.

Потомъ Англія заключила союзъ съ Японіей, который **въ соотвѣтственный моментъ** могъ быть направленъ какъ противъ своихъ враговъ, такъ и противъ своихъ друзей.

Въ апрѣлѣ 1904 года Англія за свободу дѣйствій въ Египтѣ предоставила таковую же Франціи въ Марокко.

Общественное мнѣніе Германіи требовало отъ своего правительства рѣшительныхъ дѣйствій, чтобы пріобрѣсть часть территоріи этой колоніи, уже изученной нѣмецкими изслѣдователями.

На это государственный канцлеръ отвѣтилъ, что Германія въ Марокко не преслѣдуетъ и не имѣетъ никакихъ политическихъ интересовъ, а только экономическія, каковыхъ и будетъ добиваться. Однако черезъ годъ императоръ Вильгельмъ прибылъ въ Танжеръ, принялъ депутацію шерифа, какъ самостоятельнаго владѣтеля и въ своей рѣчи подчеркнулъ ихъ независимость и выразилъ надежду, что подъ его покровительствомъ Марокко откроетъ двери всѣмъ народамъ для совмѣстнаго труда и дружественнаго соревнованія.

Французское правительство, опираясь на Англію, стало готовиться къ войнѣ. Однако, кабинетъ Дельказе палъ и разрѣшеніе конфликта было передано на особую конференцію, которая и состоялась въ началѣ 1906 года въ Альжесирасѣ.

Германія добилась открытыхъ дверей, независимости шерифа, и неприкосновенности территоріи, но надо замѣтить, что это послѣ того, когда еще въ 1905 году, при непосредственныхъ переговорахъ Франція сама намекала даже на уступку Германіи части территоріи въ Марокко, въ чемъ такъ нуждалась Германія при постоянномъ ростѣ ея населенія.

Эта противорѣчивая политика уронила престижъ Германіи. Уже на Альжесирасской конференціи она чувствовала себя одинокой: Италія стала на сторону Англіи, Франціи и Испаніи и только Австрія оказала слабую поддержку.

Въ іюнѣ 1908 года произошла перемѣна въ государственномъ строѣ Турціи установленіемъ конституціи.

На это Австро-Венгрія, окупировавшая Боснію и Герцеговину послѣ войны 1877-8 года, отвѣтила аннексіей...

Возмущенная Сербія, расчитывая на поддержку Россіи, начала готовиться къ войнѣ. Для Германіи не было выбора въ рѣшеніи: она стала на сторону своей союзницы и Сербія съ согласія Россіи вынуждена была пойти на уступку. Престижъ Германіи былъ возстановленъ. Это было послѣднимъ серьезнымъ событіемъ внѣшней политики канцлера Бюлова.

На постъ государственнаго канцлера былъ призванъ Бетманнъ фонъ Гольвегъ. Онъ былъ пятымъ и послѣднимъ канцлеромъ въ царствованіи императора Вильгельмъ. Надо отмѣтить, что онъ больше, чѣмъ его три предшественника пользовался самостоятельностью въ вопросахъ политики. Если прежде во всѣхъ промахахъ внѣшней политики фактически былъ виновенъ Вильгельмъ, то теперь вся отвѣтственность падаетъ на государственнаго канцлера.

Бетманнъ Гольвегъ замѣтно отличался отъ своихъ предшественниковъ, ясно выраженнымъ чувствомъ долга. Человѣкъ образованный и умный, знакомый съ техникой дѣла, близко стоявшій по предыдущей своей дѣятельности къ вопросамъ государственной важности, онъ, однако, не обладалъ данными необходимыми на посту, который онъ теперь занялъ.

Его ближайшимъ сотрудникомъ по веденію внѣшней политики былъ статсъ-секретарь Кидерленъ Вехтеръ.

Франція продолжала энергично вести свою политику въ Марокко. Въ 1909 году она уже добилась признанія ея исключительныхъ интересовъ въ этой части Африки. Потомъ она просто перестала считаться съ такъ называемыми алжесирасскими актами. Общественное мнѣніе въ Германіи начало выражать неудовольствіе и въ апрѣлѣ 1911 года появилась въ «Норддейтше Альгемейне Цейтунгъ» статья, предупреждающая Францію о нарушеніи соглашенія въ Алжесирасѣ. Какъ слѣдствіе этого, въ Берлинѣ произошли переговоры между Кидерленъ Вехтеромъ и французскимъ посломъ. Затѣмъ послѣдовало правительственное извѣщеніе о томъ, что Германія вновь получила свободу дѣйствій въ Марокко. Въ Германіи и заграницей ждали, въ чемъ собственно выразятся мѣропріятія германскаго правительства.

1 іюля 1911 года весь міръ былъ пораженъ извѣстіемъ о прибытіи въ Агадиръ, портъ Марокко, германской канонерки «Пантера» и тѣмъ, что за ней слѣдуютъ еще два военныхъ судна. Событіе это вызвало негодованіе не только во Франціи, но и въ Англіи. Англія опредѣленно заявила, что она не потерпитъ присутствія нѣмцевъ на западномъ берегу Марокко и не остановится даже передъ объявленіемъ войны.

Бетманнъ Гольвегъ пошелъ на уступки, заявивъ, что Германія не преслѣдуетъ аггрессивныхъ цѣлей въ Марокко и только не хочетъ допустить дальнѣйшихъ притязаній Франціи внѣ Марокко, въ другой части Африки.

Франція стала хозяиномъ положенія въ Марокко, предоставивъ Германіи часть территоріи французскаго Конго за уступку таковой же Германіей въ сѣверномъ Камерунѣ.

Такимъ образомъ, внѣшняя политика Германіи въ Марокко два раза ставила Германію передъ призракомъ войны и дала ничтожные результаты, обострив до крайности отношенія съ Франціей и Англіей.

Англія зорко слѣдившая за усиленіемъ германскаго флота, окончательно сблизилась съ Франціей и начала принимать мѣры воздѣйствія на Германію къ сокращенію постройки боевыхъ судовъ. Ходъ этихъ переговоровъ былъ прерванъ разразившейся войной 1914 года...

Итакъ, Бисмаркъ своей политикой объединилъ Германію и она заняла доминирующее положеніе въ Европѣ, особенно послѣ дружественнаго союза съ Россіей. Вильгельмъ II и замѣстители Желѣзнаго канцлера поставили Германію передъ войной 1914 года въ изолированное положеніе, предоставленной собственнымъ силамъ, если не считать ея слабой союзницы Австріи.

П. Махровъ.

Военная хроника

ФРАНЦІЯ.

Какъ извѣстно, московскій интернаціоналъ уже нѣсколько лѣтъ, какъ началъ во французской арміи свою разрушительную работу, къ счастію, не дающую до сихъ поръ осязательныхъ результатовъ. Военное Министерство энергично борется съ коммунистами въ предѣлахъ предоставленныхъ ему правъ и возможностей, т. е. неослабно привлекаетъ къ суду органы печати и лицъ, оскорбляющихъ или армію, или отдѣльныхъ ея чиновъ, или распространяющихъ на нее клевету. Борьба эта тяжела и, главное, длительна, такъ какъ обвиняемые, послѣ своего осужденія, стараются въ полной мѣрѣ использовать всѣ предоставленные имъ закономъ права кассаціи и обжалованія приговоровъ и прибѣгаютъ ко всѣмъ возможнымъ пріемамъ для затягиванія судебной процедуры и исполненія судебныхъ рѣшеній.

Тѣмъ не менѣе, постепенно, благодаря настойчивости военныхъ властей удается обуздывать антимилитаристическіе элементы и ограждать достоинство арміи. Особенно хорошіе результаты достигнуты въ этомъ отношеніи въ большомъ коммунистическомъ центрѣ, Лиможѣ, гдѣ командующій округомъ, генералъ Лагрю, проявилъ много энергіи.

Пропаганда коммунистовъ производится тремя способами: 1) Путемъ печати. 2) Афишами, призывающими военно-служащихъ къ неповиновенію и высмѣивающихъ армію и ея командный составъ. Противодѣйствовать этому не легко, въ виду отсутствія у военнаго начальства права по собственному почину распорядиться срываніемъ провокацій. 3) Распространеніемъ въ солдатской толщѣ листовокъ, «настукиваемыхъ» въ коммунистическихъ ячейкахъ.

Приводимъ наиболѣе характерныя выдержки изъ нѣкоторыхъ листковъ, которые тѣмъ болѣе интересны, что въ нихъ встрѣчаются ссылки на СССР и къ самымъ банальнымъ разглагольствованіямъ о тяжестяхъ и несправедливостяхъ казарменнаго режима примѣшиваются тирады о томъ, что вся подготовка къ войнѣ направлена спеціально для борьбы съ «русскими товарищами». Одновременно, военная пропаганда переносится на соціальный планъ, тѣсно переплетается съ классовой борьбой и проповѣдуетъ совмѣстную съ рабочими революціонную дѣятельность. Борьба за улучшеніе пищи въ казармахъ и увеличеніе пайка отождествляется съ борьбой за повышеніе рабочаго заработка.

Внѣдреніе коммунистической доктрины дѣлается самымъ простымъ пріемомъ. Вотъ образчикъ такой пропаганды. «Несчастные капиталисты жалуются на отсутствіе дѣловыхъ оборотовъ. Но рабочіе видятъ уменьшеніе ихъ заработка и увеличеніе стоимости жизни. Бѣдные крестьяне не могутъ прокормить ихъ до урожая. Тѣмъ временемъ СССР, у котораго нѣтъ необходимости прокармливать крупныхъ капиталистовъ — можетъ снабжать весь міръ дешевымъ хлѣбомъ, другими словами, давать хлѣбъ рабочимъ всего міра. Но это помѣшало бы получать барыши, почему вся подкупленная печать кричитъ о совѣтскомъ дэмпингѣ». Понятно, что подобныя разсужденія не выдерживаютъ критики, но способны возъ дѣйствовать на слабыя головы.

Однимъ изъ пріемовъ возбужденія военно-служащихъ является также сообщеніе о будто произведенныхъ въ разныхъ частяхъ массовыхъ антидисциплинарныхъ выступленіяхъ, увѣнчавшихся, будто бы, полнымъ успѣхомъ, и приглашающее слѣдовать этому примѣру.

Наконецъ, статьи въ занимающихся пропагандой въ арміи газетахъ, которыхъ добрая дюжина, носятъ общеизвѣстный однообразный характеръ и редактируются въ хорошо извѣстномъ намъ по опыту направленіи и сообщаютъ преимущественно лживыя свѣдѣнія о будто бы массовыхъ выступленіяхъ, состоявшихся въ арміи. («Танъ» № отъ 23-V-1931 г.).

А. Н. В.

ИТАЛІЯ.

Милитаризація населенія. Военный министръ, генералъ Гацера внесъ въ палату законопроектъ, цѣль котораго узаконить привлеченіе всего населенія, въ разныхъ только формахъ къ оборонѣ государства и создать для всѣхъ гражданъ и гражданокъ, исключая беременныхъ женщинъ, лицъ старше 70 лѣтъ и дѣтей моложе 16 лѣтъ, своего рода «дисциплину военнаго времени».

Содѣйствіе комбатантамъ лицъ, не призванныхъ подъ знамена, должно выразиться, во 1) предоставленіемъ своей работоспособности во всѣхъ отрасляхъ труда, не исключая и умственнаго въ распоряженіи государства по требованію военныхъ властей. 2) сокращеніемъ личныхъ расходовъ потребленія предметовъ первой необходимости. 3) воздержаніемъ отъ какихъ либо дѣйствій способныхъ ослабить силу сопротивленія Родины. 4) быстрое и безпрекословное повиновеніе соотвѣтствующимъ властямъ. Лишь больнымъ предоставлены извѣстныя смягченія.

Глава II проэкта предусматриваетъ созданіе при мобилизаціи во всякой общинѣ «комитета сопротивленія», на обязанности котораго лежитъ: а) поддерживать въ населеніи вышеизложенную дисциплину военнаго времени, б) подыскивать рабочую силу для промышленности, работающей на оборону.

Права Комитета велики: онъ можетъ потребовать отъ всякаго гражданина стать на работу по оборонѣ и опубликовать обязательныя постановленія для мѣстныхъ обществъ и союзовъ.

Итакъ, новый законопроектъ создаетъ совершенно новую юридическую личность, а именно «мобилизованнаго» гражданина, не комбатанта, подсуднаго не гражданскому, а военному суду, ограниченнаго въ личной свободѣ и обязаннаго соблюдать спеціальную дисциплину. Напримѣръ, пятидневное отсутствіе съ работы на заводѣ, работающемъ на оборону, приравнивается къ дезертирству и влечетъ за собою ту степень наказанія, которой подвергся бы военнослужащій за однородный поступокъ въ мирное время.

Въ заключеніе законопроектъ подчеркиваетъ, что цѣлью подобнаго дисциплинированія является поддержаніе полной, непоколебимой моральной сплоченности гражданъ передъ лицомъ національной опасности.

А. Н. В.

НАША СТАРАЯ ГВАРДІЯ.

1-ая Гвард. кавалерійская дивизія передъ Зимнимъ Дворцомъ. На первомъ планѣ батарея офицерской артиллерійской школы.

◆

КАУШЕНЪ

ГЛАВА 6-я*).

Налетающій временами мягкій темплый вѣтерокъ волнуетъ высокую золотистую рожь. На краю поля, въ межѣ неглубокой канавы, поросшей травой, — лежатъ два конно-гренадера и пристально всматриваются впередъ. Лѣтній солнечный день, рожь, васильки, пасущійся невдалекѣ скотъ... все это навѣваетъ на нихъ острыя воспоминанія объ ихъ деревняхъ.

Не отрывая внимательныхъ глазъ отъ мѣстъ, занятыхъ врагомъ, они тихо, но съ увлеченіемъ, бесѣдуютъ о томъ, какъ ведется у каждаго изъ нихъ крестьянское хозяйство на родной сторонѣ.

Одинъ товарищъ — псковичъ другому — тавричанину, въ своемъ разсказѣ о льнѣ, дошедшій до описанія, какъ его мочатъ, вдругъ остановился на полусловѣ и взволнованно произнесъ — «глядь!».

Стройной колонной спускалась къ мосту черезъ рѣку нѣмецкая пѣхота...

Въ тѣни у сарая въ густой травѣ лежалъ корнетъ Глинскій и разсматривалъ карту; внизу, подъ холмомъ, въ хуторѣ расположился его разъѣздъ. Дозорные, посланные впередъ, зорко наблюдали за противникомъ.

Часы показывали уже начало перваго часа, — скоро должна подойти сюда дивизія.

Изъ ржи, растущей сейчасъ же за сараемъ, вынырнула согнутая фигура.

«Ваше высокоблагородіе, германецъ пѣшимъ идетъ къ намъ по саше».

Долго Глинскій всматривался въ бинокль, сидя на крышѣ сарая.

Въ километрѣ сзади высился косорогъ. Его надо было пройти поскорѣе, чтобы продолжать оставаться незамѣченнымъ противникомъ.

Вскорѣ разъѣздъ спѣшился за отдѣльнымъ дворомъ, одиноко стоявшимъ на восточномъ склонѣ выскаго холма. Обзоръ отсюда былъ прекраснымъ во всѣ стороны.

Отъ Краупишкена спокойно поднималась по шоссе колонна нѣмецкой пѣхоты, входя въ дер. Маттернинкенъ. Съ другой стороны, навстрѣчу, такъ-же спокойно, поднималась на косогоръ русская кавалерія, входя уже въ дер. Каушенъ.

«Прицѣлъ 17 выцѣливай лучше, стрѣлять по свистку».

Пруссаки показались изъ за крайняго дома Маттернинкена...

Послышался легкій свистъ Глинскаго. Его разъѣздъ поднялъ частый огонь.

Въ бинокль было видно, какъ одинъ изъ дозорныхъ нѣмцевъ, опустилъ винтовку, завертѣлся, схвативъ себя за ногу, и упалъ.

Прогремѣли первые выстрѣлы и пролилась первая кровь, возвѣстившіе начало Каушенскаго боя...

Глава 7-ая.

Неожиданно обстрѣлянная нѣмецкая головная застава разсыпалась въ цѣпь.

Колонна остановилась. Солдаты разсѣлись по боковымъ канавамъ и у придорожныхъ деревьевъ, старательно скрываясь въ тѣнь отъ палящаго солнца.

По шоссе, на носилкахъ проносили раненаго въ колѣно мушкетера; онъ порывисто курилъ папиросу, пытаясь этимъ заглушить, поводимому, острую боль.

Люди, вытягивая впередъ головы съ строгимъ внимательнымъ выраженіемъ лица, старались разглядѣть перваго за войну раненаго ихъ товарища.

По обочинѣ къ головной заставѣ шелъ высокій толстый офицеръ въ погонахъ маіора. Припадая на ногу, онъ поминутно вынималъ изъ кармана громадный платокъ и, снявъ каску, отиралъ имъ лобъ и красную жилистую шею. За нимъ шли орди - нарцы.

Облокотившись на заборъ, въ тѣни широко раз-

---

*) Отрывокъ изъ готовящейся къ печати повѣсти Георгія Гоштовта **«КАУШЕНЪ»** (въ изданіи книгоиздательства «Павлинъ»).

(59, rue de la République, Meudon).

Отправка на фронтъ чиновъ Легіона Чести.

Честью и славой вѣнчанные

« Bataillon d'élite dont la haine implacable de l'ennemi anime toutes les actions, joignant à un mépris complet de la mort le plus bel enthousiasme pour une cause sacrée. Le 2 septembre 1918 a fait preuve des plus belles qualités manœuvrières, d'un remarquable esprit de sacrifice, d'une vigueur et d'une ténacité au-dessus de tout éloge. Etant bataillon de deuxième ligne, s'est spontanément porté en avant de la première ligne dont la progression était arrêtée par des feux violents d'artillerie et de mitrailleuses. Par un habile manœuvre a abordé et tourné par l'est de Village de Terny Sorny, s'en est emparé et s'y est maintenu après une lutte des plus âpres allant jusqu'au corps à corps et durant toute la nuit. A résisté le lendemain et le surlendemain à de furieuses contre-attaques. Le 14 septembre a contribué à la réduction d'un nid de mitrailleuses puissamment organisé et défendu avec acharnement, puis, continuant sa progression avec une énergie inlassable et un esprit de sacrifice des plus élevés, a contribué à l'enlèvement du plateau de l'est d'Allemont, dont l'ennemi avait fait une position redoutable. »

PETAIN, Maréchal de France,
Commendant en Chef les Armées de l'Est.

Le 11 décembre 1918.

Это приказъ Маршала Пэтэна объ одномъ изъ боевыхъ эпизодовъ Русскаго Легіона Чести на французскомъ фронтѣ.

И когда 5 іюля*) мы возложили вѣнки на могилы русскихъ солдатъ въ Шампани, когда мы слушали скорбное и молитвенное слово Митрополита Евлогія, а затѣмъ бодрую и зовущую къ дѣйствію рѣчь генерала Стогова, я поднялъ глаза и прочелъ на доскѣ братской могилы русскихъ воиновъ:

Isi reposent
373 Russes inconnus.

Страшна колесница исторіи... Страшно и больно сознаніе того, что русскія жертвы, русская кровь, обагрившая поля Восточной Пруссіи, Галиціи, Шампани пропали даромъ...

Но боль эта пройдетъ тогда, когда Россія воскреснетъ и гордостью и радостью затрепещутъ сердца наши отъ сознанія того, что долгъ выполненъ до конца.

Тогда въ молчаливой молитвѣ мы вспомнимъ тѣхъ русскихъ офицеровъ и солдатъ, кто на чужой землѣ не поддались кровавому призраку большевизма и сложили свои головы въ защиту Русской Чести.

А, пока, спите въ могилахъ, Русскіе Орлы, и да дастъ Господь Вашимъ душамъ вѣчный покой.

Вы, честью и славой вѣнчанные, его заслужили.

В. Орѣховъ.

*) См. «Часовой» № 59 о паломничествѣ на могилы русскихъ воиновъ въ Шампани.

ростшейся яблони стоялъ небольшого роста лейтенантъ и внимательно смотрѣлъ впередъ въ бинокль. «Что тамъ за чортъ? Отчего не двигаетесь?» — окликнулъ его знакомый хриплый басъ маіора фонъ Бартенверферъ.

Лейтенантъ, ставъ смирно, доложилъ, что впереди изъ дер. Каушенъ неопиданно обстрѣляли его заставу и что онъ предполагаетъ, разсыпавъ свою роту, двигаться сейчасъ на деревню. Впрочемъ, нѣкоторые солдаты, добавилъ онъ, увѣряютъ, что стрѣляли не изъ Каушена, а съ высокаго холма слѣва.

«Господинъ лейтенантъ! впереди казаки!» — запыхавшійся унтеръ-офицеръ показывалъ пальцемъ впередъ на шоссе.

Огибая справа и слѣва деревню Каушенъ, выходила стройная лава русскихъ кавалеристовъ на подобранныхъ какъ одинъ, легкихъ рыжихъ коняхъ. Блестѣла на солнце сталь вынутыхъ изъ ноженъ шашекъ и копей склоненныхъ пикъ.

Поднялся частый огонь нѣмецкой цѣпи.

Русскій офицеръ, на кровной лошади, шедшій впереди лавы, далъ нѣсколько знаковъ своей шашкой, отчего его люди повернули кругомъ и легкой рысью, подравниваясь, пошли обратно.

Георгій Гоштовтъ.

Слышите сердце Корнилова
Въ колоколъ огненный бьетъ?

(Иванъ Савинъ).

Съ Русскимъ легіономъ къ берегамъ Рейна

Русскій Легіонъ, находившійся въ составѣ ударной Марокканской Дивизіи, закончивъ пятнадцатидневныя атаки, прорыва знаменитой оборонительной системы Гинденбурга, подъ городомъ Ланъ, отходилъ со своей дивизіей въ глубокій резервъ на пополненіе.

Дорогой цѣной достался доблестной дивизіи громадный стратегическій успѣхъ, увѣнчавшій ея славную боевую работу: 300 офицеровъ и 15.000 солдатъ оставила она на полѣ брани за двухмѣсячный періодъ наступленія.

Судьбѣ угодно было, чтобы не даромъ пропали беззавѣтное самопожертвованіе, геройская удаль Русскаго Легіона: на его долю выпали главнѣйшіе успѣхи на позиціяхъ Гинденбурга въ послѣднихъ бояхъ.

2-го сентября 1918 года, когда дивизія была прикована къ землѣ бурей нѣмецкой стали, Русскій Легіонъ, по собственной иниціативѣ, вырвался впередъ и лихимъ ударомъ захватилъ деревню «Терни - Сорни» — цѣль боевой задачи.

14-го сентября, послѣ непрерывныхъ пятидневныхъ атакъ дивизіи на главныхъ линіяхъ укрѣпленій противника на «плато Лафо», гдѣ доблестный полкъ Иностраннаго Легіона, неоднократно имѣя частичный успѣхъ, не смогъ окончательно сломить упорство врага, изъ-за стойкости защитниковъ грознаго редута, Русскій Легіонъ былъ вызванъ изъ дивизіоннаго резерва, въ которомъ находился по окончаніи блестящаго дѣла подъ «Терни - Сорни» и брошенъ въ общую атаку, имѣя задачей захватить редутъ и занять «Шато де ла Моттъ»: то-есть пройти болѣе двухъ километровъ сплошной сѣти грандіозныхъ укрѣпленій противника.

Полностью оправдалъ надежду своего командованія Русскій Легіонъ.

Въ легендарномъ порывѣ, въ назначенное время, несмотря на ураганный огонь противника, бросился онъ въ атаку, перемахнувъ черезъ баражъ собственной и нѣмецкой артиллеріи; штыковымъ ударомъ взялъ редутъ и, не задерживаясь, сметая на пути оторопѣвшаго врага, стремительно овладѣвая линіей за линіей нѣмецкихъ окоповъ, на полтора часа ранѣе указаннаго срока занялъ «Шато де ля Моттъ».

И вотъ почему, не взирая на крайнее утомленіе отъ длительныхъ, битвъ, такъ бодро колышатся ряды остатковъ Русскаго Легіона, въ стройной колоннѣ идущаго по тяжелой размытой дождями дорогѣ, и звонко несется удалая пѣсня, эхомъ отдаваясь въ придрожномъ лѣсу.

И дивятся, не понимаютъ, но, преклоняясь, апплодируютъ попадающіеся на пути французскія части этой горсточкѣ изможденныхъ людей, въ пропитанной кровью и грязью одеждѣ, идущихъ изъ страшнаго ада боя, точно возвращаясь съ веселаго пира домой. И какъ было понять имъ людей, потерявшихъ Родину, которые вернули себѣ частичку ея — славу Русскаго воина!

Какъ только мы расположились на мѣстѣ нашей стоянки, я получилъ отпускъ на 14 дней. Рѣшилъ поѣхать къ берегамъ лазурнаго моря, подъ горячее солнце — въ Ниццу. И помню, какъ странно было, послѣ долгихъ кошмарныхъ мѣсяцевъ ужаса и лишеній, сразу попасть въ нормальную обстановку жизни; какъ волновалъ сердце видъ мирныхъ полей, мелькавшихъ за окномъ вагона!

Мѣрный стукъ колесъ по рельсамъ пріятно баюкалъ, напоминая что-то родное далекое...

Быстро, какъ сонъ, пролетѣло время дней отпуска въ Ниццѣ, и я, набравшись силъ и здоровья, возвратился въ Легіонъ. Дивизію нашу перебросили на фронтъ за городомъ Нанси.

Здѣсь собирались громадныя силы, предназначавшіяся для вторженія на нѣмецкую территорію.

Предполагалось, что Марокканская дивизія будетъ атаковать крѣпость Метцъ. И мы занимались подготовкой нашего наступленія: изучали мѣстность, дѣлали проходы въ проволочныхъ заграждеіяхъ, которыя колючей паутиной покрывали большую часть двухъ километровъ, раздѣлявшихъ наши линіи отъ расположенія противника.

Фронтъ въ этомъ районѣ оставался безъ измѣненія съ 1914 года, все время войны.

Онъ раздѣлялся рѣчкой — границей Франціи и Германіи.

Русскіе войска въ траншеяхъ.
Полковникъ Г. І. Сименовъ со своимъ штабомъ.

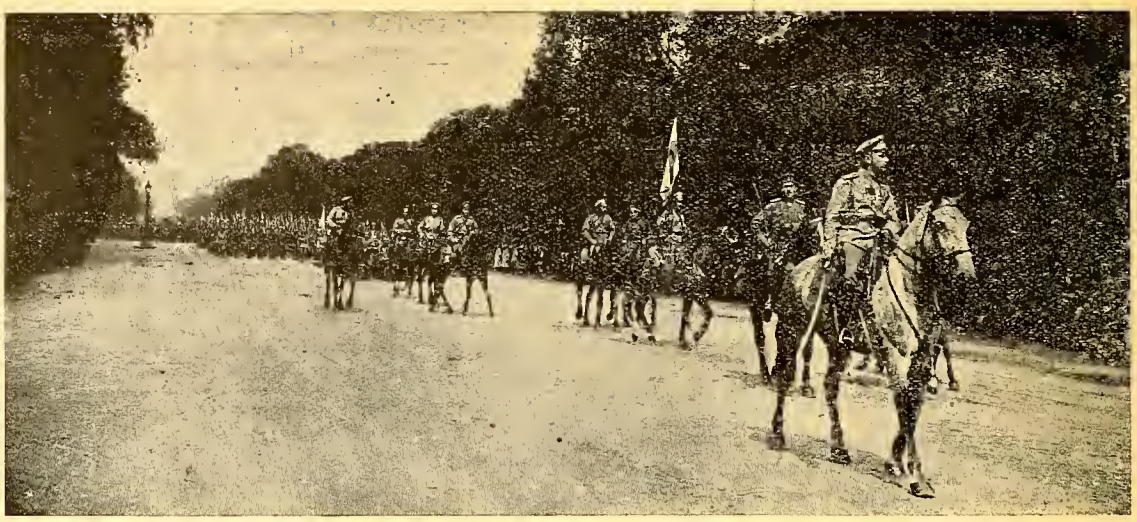

1916 г. Русскіе войска на Елисейскихъ Поляхъ.

Надвигались дни большихъ событій: намъ было извѣстно, что велись переговоры о перемиріи.

11-го ноября утромъ, мы были готовы, чтобы выступить изъ деревни Сольсюръ, въ которой стояли. Ждали приказа: одѣвать вещевые мѣшки, или нѣтъ, то-есть, пойдемъ въ бой, или походъ (люди нашей дивизіи въ бою, кромѣ оружія и противогазныхъ масокъ, ничего не носили). Передъ обѣдомъ узнали мы о заключенномъ перемиріи.

Многіе изъ насъ отправились въ бывшій отъ насъ всего лишь въ нѣсколькихъ километрахъ городъ Нанси, праздновать «армистисъ».

Въ городѣ царило необычайное возбужденіе.

Армистисъ! Съ молніеносной быстротой катилось это ликующее слово. Мгновенно передаваясь изъ устъ въ уста, исходя отъ сердца къ сердцу, оно въ вихрѣ неописуемаго восторга разомъ захватило всѣхъ. Слитые въ одну душу, какъ зачарованные, люди въ радостномъ изступленіи бросались на шею другъ другу. Женщины, въ безотчетномъ проявленіи чистой любви, съ плачемъ обнимали, цѣловали каждаго попадавшагося имъ солдата.

Всякій, кто могъ двигаться, былъ на улицѣ, и бурлилъ въ непрерывномъ движеніи человѣческій муравейникъ.

Могучимъ гуломъ стояло въ воздухѣ тысячеголосое ликованіе!

11-го ноября началось перемиріе, наступилъ долгожданный день возрожденія мирной жизни.

Въ то время, какъ французы, въ порывѣ національной гордости, славили побѣду, странное чувство душевнаго смятенія охватило насъ, русскихъ легіонеровъ. Радость побѣдоноснаго **окончанія войны смѣшалась съ безысходной тоской — болью за нашу великую Родину, изнывавшую въ отвратительныхъ лапахъ краснаго террора.**

14-го ноября, выступивъ изъ ъдеревни Сольсюръ, мы продвинулись по большой дорогѣ до границы въ деревню Ремилевиль, гдѣ простояли три дня, ожидая окончанія срока, даннаго нѣмцамъ для отведенія ихъ войскъ, во избѣжаніе напраснаго кровопролитія.

17-го ноября, на разсвѣтѣ, мы перешли границу и начали нашъ походъ къ Рейну для оккупаціи.

Заря все ярче разгоралась: изъ пунцоваго цвѣта, зардѣвшись краснымъ кумачемъ, она ужъ золотомъ расплавленнымъ сіяла въ небосклонѣ.

Мы шли по широкой шоссейной дорогѣ. По обѣ стороны ея раскинулись волнистыя поля.

Въ ихъ изумрудномъ покровѣ извивались темныя змѣи оставленныхъ нѣмцами окоповъ.

Серебромъ блестѣла колючая проволока, широкими полосами паутины стелясь по землѣ.

Попадались высокія, стальныя рѣшетки электрическаго загражденія, безконечнымъ, прямымъ заборомъ уходившія въ даль.

Квадраты минированныхъ полей, по угламъ обозначенные красными флажками, привлекали всеобщее вниманіе, вызывая холодокъ на спинѣ: невольно лось, что **здѣсь насъ ждала смерть...**

Вскорѣ вдоль дороги потянулась безконечная вереница нѣмецкихъ пушекъ, стоявшихъ рядкомъ, съ поднятыми вверхъ жерлами. Теперь навсегда замолкшія, онѣ какъ-то сразу утеряли свой грозный видъ... При нихъ была оставлена небольшая группа невооруженныхъ нѣмцевъ, которые должны были сдать орудія союзному командованію, согласно условіямъ перемирія.

Къ вечеру мы пришли въ деревню, конечный пунктъ перваго перехода, на ночевку.

Прійдя въ отведенную мнѣ для ночлега комнату, я былъ растроганъ и сильно смущенъ оказанной мнѣ встрѣчей.

Глубокая старушка, маленькая, для своего преклоннаго возраста еще очень бодрая, одѣтая во все черное, въ вязанной шали на плечахъ, быстрыми шажками, засѣменила ко мнѣ, лишь только я вошелъ.

Въ восторженномъ возбужденіи, сіяющая теплотой радостнаго привѣта, обняла меня, расцѣловала.

Называя своимъ сыномъ, повела за столъ, уставленный скромными яствами, по тому времени роскошью, хранившимися подъ спудомъ, припасенными для особенно торжественнаго дня.

Непрестанно угощая, плача слезами радости, причитая, безъ умолку болтая, она разсказывала мнѣ, что еще дѣвочкой-подросткомъ, оставшись сиротой, поступивъ въ нѣмецкую семью прислугой, со времени войны 1870-го года, безотлучно прожила она здѣсь, оторванная отъ родины.

Хозяева, со дня перемирія, оставивъ все, уѣхали въ Германію. Она-жъ осталась, насъ ждала...

Мнѣ было неловко, старался объяснить ей, что я иностранецъ и не достоинъ принять на себя любовь и безграничную благодарность, которыя отъ всей души изливала она солдату Франціи за возвращеніе ея родного края въ лоно отечества.

Но напрасно! Она не понимала: вся охваченная волненіемъ этого, такъ долго жданнаго дня избавленія отъ нѣмцевъ, и форма французскаго офицера была убѣдительнѣе словъ моихъ.

И по сейчасъ, въ изгнаніи, часто встаетъ передо мной образъ старушки патріотки, укрѣпляя надежду, что и для меня настанетъ день, когда буду плакать слезами радости, вновь обрѣтя свою Родину...

Быстрымъ маршемъ продолжали мы продвигаться колоннами по параллельнымъ дорогмъ. Прошли города Шато-Салэнъ, Сарльбъ.

Чѣмъ дальше мы уходили, тѣмъ рѣзче мѣнялось населеніе: оно становилось все болѣе угрюмое, съ затаенной злобой въ глазахъ.

Чувствовалось, что мы во вражеской странѣ.

Характерно было увеличеніе дѣтворы въ населенныхъ мѣстахъ. Подходя къ деревнѣ, мы прежде всего встрѣчали толпу ребятъ, молчаливо глазѣвшихъ на насъ. Взрослое населеніе запиралось по домамъ, и улицы казались спавшими.

Когда мы входили въ какой либо городъ, то начальникъ нашей бригады, полковникъ Буше, не упускалъ случая, любя и гордясь выправкой Русскаго Легіона, пропустить насъ мимо себя съ пѣснями.

Вставъ на главной площади города, окруженный красочнымъ конвоемъ конныхъ арабовъ въ бѣлыхъ бурнусахъ, съ обнаженными шашками, онъ любовался четкими рядами легіона, слушая стройную пѣсню.

Нужно было видѣть удивленіе и затаенное негодованіе нѣмецкаго населенія, которое, примиряясь видѣть во французахъ побѣдителей, никакъ не могло примириться съ тѣмъ, что русскіе солдаты со своимъ трехцвѣтнымъ національнымъ знаменемъ попирали ихъ землю.

1-го декабря мы вступили въ южную Баварію.

Тяжесть быстраго марша все сильнѣе чувствовалась. Съ каждымъ переходомъ все болѣе тяжелѣли винтовки на плечахъ легіонеровъ, круче гнулись спины ихъ подъ тяжестью ранцевъ.

Близился конецъ нашего похода. Уже далеко позади остались пройденные нами города: Цвейбрю кэнъ, Кайзерлаутенъ, Бадъ-Дюркаймъ.

8-го декабря, пройдя городъ Франкенталь, мы остановились въ двухъ километрахъ отъ него, въ деревнѣ Мершъ, у самаго берега Рейна — мѣстѣ нашей стоянки для оккупаціи.

Вотъ онъ какой гордый красавецъ Рейнъ!

Въ широкомъ руслѣ его, между крутыми берегами, поросшими густымъ кустарникомъ, бурлятъ, крутятся въ водоворотахъ мутныя, темно-желтыя воды его.

Невольно думалось: «не ждали тевтоны, что будутъ биться волны твои у ногъ русскаго солдата!».

Пусть умерла великая Россія, но горсточка воиновъ ея, побѣдителей Германіи, останется навсегда доказательствомъ того, что не умеръ духъ народа ея, служа порукой тому, что настанетъ славный день Ея возрожденія.

Смирновъ Владиміръ.

Знамя 1-го Особаго полка.

Корниловцы

(Торжественное собраніе 12-го іюля 1931 года).

За Великую Россію, если въ бой зовутъ,
То Корниловцы и въ воду и въ огонь пойдутъ.

Четырнадцать лѣтъ тому назадъ, 25 іюня 1917 года (по старому стилю), самый молодой полкъ Россійской арміи и самый старѣйшій — Добровольческій — **Корниловскій ударный полкъ** имѣлъ свой первый славный бой у Ямницы и Повельче близъ Станиславова. Созданный исключительно энергіей своего перваго Командира, Генеральнаго Штаба Капитана **Нѣженцева,** полкъ началъ свою боевую службу въ условіяхъ тягчайшихъ, въ дни развала старой Русской Арміи, самимъ появленіемъ своимъ на свѣтъ знаменуя отчаянное сопротивленіе этому развалу всѣхъ самыхъ лучшихъ, самыхъ храбрыхъ и самыхъ вѣрныхъ офицеровъ и солдатъ.

Въ первомъ же своемъ бою 25 го іюня Корниловскій Ударный Отрядъ въ составѣ двухъ батальоновъ, двухъ пулеметныхъ командъ, конно-горной батареи, команды пѣшихъ и конныхъ развѣдчиковъ — сотни Донцовъ, подъ начальствомъ капитана Нѣженцева за 10 минутъ до общей атаки стремительнымъ порывомъ, прорвавъ нѣсколько десятковъ рядовъ проволочныхъ заграждeній, ворвался въ окопы противника. Несясь сплошной стѣной, опрокинувъ контръ-атаку противника у второй линіи, Корниловцы ворвались на непріятельскія батареи и ихъ захватили, остановившись затѣмъ у изгиба жел.-дор. Калущъ-Станиславовъ по Приказу Командира 12-го корпуса.

Три тяжелыхъ батареи, двѣ легкія, безчисленное количество пулеметовъ, минометовъ и плѣнныхъ — были первыми трофеями молодого полка.

Корниловцы исполнили свою задачу, бой вели другія части, какъ вдругъ имъ по собственной иниціативѣ пришлось снова ринуться въ бой и спасти положеніе.

Подъ вечеръ, при общемъ отступленіи частей 12-го корпуса передъ Германской «стальной» дивизіей, срочно прибывшей для возстановленія положенія, Корниловцы, всѣ, какъ одинъ человѣкъ, даже не успѣвъ построиться по-ротно, съ мощнымъ крикомъ «ура», бросились навстрѣчу наступающимъ нѣмцамъ, дошли до штыкового удара, опрокинули врага и гнали ихъ до темноты, забирая плѣнныхъ и пулеметы. Въ этой жестокой контръ-атакѣ пало 300 Корниловцевъ, изъ нихъ 100 было заколото штыками.

Таково было первое боевое крещеніе Корниловскаго полка. Полка, съ именемъ котораго неразрывно и навсегда связаны всѣ лучшія страницы исторіи героической Бѣлой Борьбы.

И съ 25 іюня по конецъ октября 1917 г. Корниловцы съ честью дрались на внѣшнемъ фронтѣ, а съ октября 1917 года по 1 ноября 1920 г. безъ перерыва участвовали въ борьбѣ за освобожденіе Родины на Югѣ Россіи.

Достаточно сказать, что за нѣсколько лѣтъ своей боевой жизни Корниловцы насчитываютъ 600 боевъ.

Вспомнить свой первый бой и собрались Корниловцы 12 іюля въ помѣщеніи Союза Галлиполійцевъ. Собраніе посѣтили высшія начальствующія лица, во главѣ съ Предсѣдателемъ Р. О. В. Союза Генераломъ Е. К. Миллеромъ и Предсѣдателемъ Военно-Морского Союза Адмираломъ М. А. Кедровымъ.

Послѣ молебна съ провозглашеніемъ многолѣтія всѣмъ нынѣ здравствующимъ Корниловцамъ и вѣчной памяти Шефу и всѣмъ Корниловцамъ, жизнь свою за Отечество положившимъ, Командиръ полка Генералъ-Маіоръ Скоблинъ занялъ предсѣдательское мѣсто въ залѣ собранія и подалъ команду «Господа офицеры» — входившему въ залъ Генералу Миллеру.

Та же команда подается вновь и доблестный командиръ 3-й роты полка, полковникъ Гавриленко, въ сопровожденіи ассистента приноситъ полковое черно-красное знамя. 14 лѣтъ тому назадъ пожаловалъ Генералъ Корниловъ это знамя Ударному Отряду и три года затѣмъ не выходило оно изъ жестокихъ, безконечныхъ и славныхъ боевъ.

Первымъ докладчикомъ выступилъ Генералъ Стоговъ, бывшій Начальникъ Штаба 8-й арміи. Того самого штаба, изъ котораго вышелъ иниціаторъ формированія Ударнаго Отряда и первый незабвенный его Командиръ Полковникъ Нѣженцевъ. Генералъ Стоговъ вспомнилъ и ярко обрисовалъ привлекательный образъ молодого, всегда ищущаго, чуткаго ко всѣмъ нашимъ непорядкамъ, выдающагося офицера — Капитана Нѣженцова, перваго соратника Корнилова, столь родственнаго ему по характеру и по духу. Кратко перечисливъ этапы службы Родинѣ, пройденные Корниловскимъ полкомъ, Генералъ Стоговъ особенно подчеркнулъ, что у Корниловцевъ всегда наблюдалась взаимная близость офицеровъ и рядовыхъ бойцовъ ударниковъ. Совмѣстная братская жизнь ихъ давала полную увѣренность въ безотказной боевой работѣ. Этотъ внутренній укладъ жизни, характерный и для добровольческихъ частей вообще, нужно имѣть въ виду и на будущее время, культивируя его, какъ **залогъ успѣха** въ предстоящей идейной борьбѣ.

Нѣженцовъ былъ первой душой полка. Когда Корнилову доложили о смерти Нѣженцова (при штурмѣ Екатеринодара) — онъ закрылъ лицо руками и долго молчалъ... Ни разу съ тѣхъ поръ шутка не срывалась съ его устъ, никто не видѣлъ больше его улыбки.

— Убитъ не только Нѣженцевъ, убитъ и Корниловъ, умеръ генералъ Алексѣевъ, но **идея,** положенная ими въ основу Бѣлаго Движенія, жива и мы вѣримъ, — закончилъ свой докладъ Генералъ Стоговъ, что придетъ день, когда Россія воскреснетъ и воздастъ должное своимъ вѣрнымъ сынамъ.

Послѣ слова полковника **Левитова,** очертившаго кратко боевую исторію и обстановку, при которой родился Корниловскій полкъ, а также почтившаго па

мять выдающагося Командира 2-го Корниловскаго Ударнаго полка, Полковника Пашкевича, павшаго смертью храбрыхъ въ бою подъ Б. Токмакомъ 15 іюля 1919 года, Корниловцы, Капитанъ **Кривошеинъ** и **М. Дегтяревъ,** прочитали свои стихотворенія, а далѣе была заслушана рѣчь Капитана **Максимовича:**

«Въ тѣ тяжелые дни развала Русской Арміи, когда разрушители Россіи замѣнили старыя, овѣянныя славой и побѣдами, знамена никому ничего не говоря щими красными флагами, родился полкъ, на молодыя плечи котораго безпощадная исторія возложила тяжелое бремя нести во тьмѣ и хаосѣ свѣтильникъ Россіи и Ея Арміи.

Свѣтильникъ, воззженный Св. Княземъ Александромъ Невскимъ, Дмитріемъ Донскимъ, Великимъ Царемъ Петромъ; свѣтильникъ, разнесенный внуками и правнуками по всему свѣту отъ Пекина до Парижа, отъ холодныхъ скалъ Швеціи до береговъ Босфора и принесенный подъ Раву Русскую къ Золотой Липѣ, въ Мазурскія топи, подъ неприступныя твердыни Эрзерума.

Въ тѣ пьяные, угарные дни революціи, когда младшій братъ-солдатъ поднялъ руку на старшаго брата-офицера и совершилъ великое клятвопреступленіе, въ тѣ дни, казалось, навсегда угасъ свѣтильникъ и безпросвѣтная ночь окутала Россію.

Но... Случилось чудо! Оно должно было случиться!

Если-бъ не было этого чуда, никто никогда бы не повѣрилъ, что у Россіи были: Царь Петръ подъ Полтавой, Суворовъ на Альпахъ, Кутузовъ у Бородина, Нахимовъ въ Севастополѣ. На еще дымящихся развалинахъ Россійской Арміи выросъ Ея законный преемникъ, носитель Ея славы и чести — Корниловскій Ударный полкъ.

Новый, странный полкъ. «Цвѣтной». Новыя традиціи, слова.

«Пусть вокругъ одно глумленіе
Клевета и гнетъ,
Насъ, Корниловцевъ, презрѣнье
Черни не убьетъ».

На рукавѣ эмблема. Черепъ, скрещенные мечи, граната. Эмблема синяя, черепъ бѣлый, граната красная. Цвѣта Россіи.

А на самомъ дѣлѣ все старое, выкованное вѣками, прошедшее черезъ радость побѣдъ, горечь пораженій...

Корниловскій полкъ, это всѣ тѣ честные Русскіе воины, которые вѣрой и правдой служили Родинѣ, за Ея славу и честь, безстрашно шли на враговъ и геройски умирали.

Такъ было всегда и такъ случилось и въ тотъ страшный 1917 годъ, когда Русскіе офицеры на разваленной усиліями враговъ Россіи, Русской Арміи, со здали тотъ полкъ, шефомъ котораго сталъ первый офицеръ и патріотъ Генералъ **Лавръ Корниловъ.**

600 боевъ и тысячи могилъ, вотъ путь, пройденный полкомъ въ его борьбѣ за Россію противъ III-го Интернаціонала. И здѣсь, за рубежомъ, крѣпко сплоченные у своего черно-краснаго знамени, Корниловцы всегда готовы къ борьбѣ, помня слова своего полкового марша.

«За Великую Россію, если въ бой зовутъ,
То Корниловцы и въ воду, и въ огонь пойдутъ».

Капитанъ **Пилюгинъ,** въ краткой и энергичной рѣчи подчеркнулъ необходимость въ настоящее время перейти отъ словъ къ дѣлу, къ дѣйствію желѣзомъ и кровью.

, Далѣе выступилъ Командиръ полка, Генералъ **Скоблинъ.** Сказанная съ большимъ подъемомъ и могучимъ внутреннимъ чувствомъ рѣчь его произвела на присутствующихъ сильное впечатлѣніе.

Красочно описавъ первый бой Корниловцевъ 25 іюня 1917 года, участникомъ котораго онъ самъ былъ, Генералъ Скоблинъ указалъ на тяжкую долю, выпавшую Корниловцамъ — сражаться въ братоубійственной войнѣ. Но Корниловцы твердо помнили уставъ, въ I-мъ параграфѣ котораго повелѣвалось солдату защищать Отечество отъ врага внутренняго такъ же, какъ и отъ врага внѣшняго. Но Корниловцы сражались за Россію, за человѣческое достоинство, за человѣческую свободу.

Если бы Добровольческая Армія не вела тогда своей героической борьбы — можетъ быть, теперь не существовало бы и самаго имени Русскаго. Въ тягчайшихъ условіяхъ сражались Корниловцы — такихъ условій не знала ни одна часть въ мірѣ, такой войны не запомнитъ исторія.

Въ процессѣ разрушенія старой Русской Арміи стали исчезать старые Русскіе полки. Но въ ряды Корниловскаго и другихъ молодыхъ полковъ стекалось все самое стойкое, живое и сильное, самое на стойчивое и упорное, что только могло прорваться къ намъ изъ старой Арміи и наши молодые «цвѣтные» полки подняли и спаяли снова полки старой Арміи.

Россійская Армія возродилась съ нашими молодыми полками, надъ которыми рѣялъ тотъ же вѣчный духъ и геній Россіи, что и надъ полками Петра.

Въ страшные годы смуты и гибели Россіи, не въ именахъ и не въ прозвищахъ и не въ формахъ полковъ было дѣло, а только въ томъ, какъ молодые полки Россійскіе, въ огнѣ и въ крови защищая Отечество, отдавали на алтарь Его жизнь своихъ солдатъ.

А защищались и сражались Корниловцы и всѣ Добровольцы во истину съ доблестью безпримѣрной равной доблести Суворовскихъ чудо богатырей.

Сколько разъ за эти 3 года пополнялись рядъ Корниловцевъ? Развѣ могли мы сосчитать сколько десятковъ тысячъ офицеровъ и ударниковъ пало въ рядахъ полка? У насъ не было времени считать потери и вести лѣтопись подвиговъ и побѣдъ. Выше головы, крѣпче сердца, Корниловцы и всѣ братья-добровольцы!

Знайте, что такой героической исторіи, какъ исторія нашихъ молодыхъ Россійскихъ полковъ, рожденныхъ на краю бездны, поглотившей Россію, въ огнѣ великой битвы за Отечество, такой исторіи подвиговъ не имѣетъ ни одинъ полкъ ни одной арміи міра.

Не угашайте только духа.

Безстрашный духъ нашего Шефа и павшихъ Командировъ, водилъ насъ въ огонь, въ смертельныя атаки, безъ одного выстрѣла, молча, какъ несокрушимую стѣну.

Съ тѣмъ же огнемъ мы пришли въ чужія земли, готовые ко всѣмъ испытаніямъ изгнанія. И этотъ огонь, зажженный на поляхъ Ямницы и Повельче, свершилъ и то, что и черезъ 14 лѣтъ сохранилось во всей крѣпости и твердости стальное ядро Корниловцевъ и всѣхъ «цвѣтныхъ войскъ».

Въ насъ видятъ Русскіе люди ядро свободной Россійской націи, не пожелавшей подчиниться рабскому игу, на Бѣлой арміи почіетъ надежда на освобожденіе Россіи.

Генералъ Скоблинъ прерываетъ свою рѣчь и, медленно обводя взоромъ присутствующихъ соратниковъ, одно за другимъ называетъ ихъ имена.

Полковникъ Гавриленко, Генералъ Туркулъ — участники боя 25 іюня. Полковникъ Гордіенко, Полковникъ Левитовъ, Генералъ Пешня... Полковники, Капитаны, Поручики, Ротмистры, Подпоручики — живые свидѣтели и участники шестисотъ легендарныхъ Корниловскихъ боевъ...

«Въ благоговѣйномъ молчаніи вспомнимъ также всѣхъ нашихъ соратниковъ, ушедшихъ отъ насъ навсегда, на крови и мукѣ которыхъ воздвигся Храмъ Славы Корниловскаго полка. Не перечисляя этихъ тысячъ именъ, храня ихъ въ нашихъ сердцахъ, послушаемъ перекличку однихъ только нашихъ командировъ полковъ, водившихъ полки навстрѣчу побѣдамъ и славѣ:

Вотъ ихъ имена: Полковникъ Нѣженцевъ —

убитъ въ бою при атакѣ гор. Екатеринодара — 29 апрѣля 1917 года; Полковникъ Кутеповъ — пропалъ безъ вѣсти 26 января 1930 года; Полковникъ Шкуратовъ — убитъ въ бою 25 іюня 1918 года; Полковникъ Индѣйкинъ — убитъ въ бою при взятіи гор. Ставрополя 2 октября 1918 года; Капитанъ Францъ — убитъ въ бою подъ ст. Александровской 27 декабря 1919 года; Есаулъ Милѣевъ — покончилъ жизнь самоубійствомъ; Полковникъ Щегловъ — умеръ въ Парижѣ «7 ноября 1930 года.

Встанемъ же благоговѣйно передъ перекличкой Командировъ — духъ и доблесть доторыхъ да пребудетъ съ нами вѣчно.

, И будемъ всегда помнить слова Генерала Корнилова, сказанныя имъ при прощаніи съ полкомъ: «Сегодня я сдалъ должность Верховнаго Главнокомандующаго Генералу отъ Инфантеріи Алексѣеву. Въ сталъ колебаться, вашъ полкъ зародился. Въ концѣ концѣ мая 1917 года, когда нашъ Русскій солдатъ іюня, послѣ славныхъ Станиславскихъ боевъ, ваше имя — носителей чести и доблести воинской — прогремѣло по свѣту. Будьте и впредь такими, какъ вы теперь. Всѣ наши мысли, чувства и силы отдайте Родинѣ, многострадальной Россіи. Живите, дышите только мечтой о Ея величіи и славѣ.

Богъ въ помощь вамъ!..

Послѣ этого слова, Генералъ Миллеръ, поздравивъ полкъ съ праздникомъ и поблагодаривъ докладчиковъ, обратился къ присутствующимъ со слѣдующей рѣчью:

«За послѣднее время участились нападки на Р. О. В. Союзъ и выпады противъ первыхъ вождей Бѣлаго Движенія.

Отчасти, онѣ идутъ изъ лѣваго лагеря нашей эмиграціи, но, главнымъ образомъ, со стороны «легитимистовъ».

Не взирая на всѣ эти нападки, Р. О. В. Союзъ будетъ непоколебимо нести свое знамя, на которомъ начертанъ его девизъ: «борьба за освобожденіе Отечества отъ власти III Интернаціонала и служеніе освобожденной Россіи для возрожденія Ея въ прежней славѣ и величіи, на благо всѣмъ народамъ Ее населяющимъ».

Р. О. В. Союзъ является преемственнымъ носителемъ патріотической идеи Бѣлаго Движенія, возникшаго въ дни всеобщаго помраченія, охватившаго русскій народъ въ 1917 году, идеи борьбы за освобожденіе Россіи отъ овладѣвшихъ Ею коммунистовъ. Вся дѣятельность вождей Бѣлаго Движенія — Генераловъ Алексѣева, Корнилова, Деникина, Врангеля и Адмирала Колчака — была посвящена только Россіи — Ей отдали они всѣ свои силы, а погибшіе на полѣ брани и отъ руки злодѣевъ отдали Ей и самую жизнь.

За 14 лѣтъ, прошедшихъ съ возникновенія Бѣлаго Движенія, — эта идея осталась неизмѣнной, Р. О. В. Союзъ не измѣнитъ Ей и впредь, и по прежнему зоветъ Русскихъ людей, объединившись, помочь ему.

И не случайно подъ это знамя, поднятое Русскими генералами, собралось Русское офицерство, кадеты — офицерскія дѣти, студенты — молодежь, юношескимъ, непосредственнымъ чувствомъ воспріявшая уроки исторіи Россіи, всѣ тѣ, кто въ завѣтахъ отцовъ и дѣдовъ черпалъ вдохновеніе для жертвеннаго подвига во имя любви къ Родинѣ.

«А о Петрѣ вѣдайте — ему жизнь не дорога, жила бы только Россія во славѣ и благоденствіи»,.

, Вотъ завѣтъ перваго Всероссійскаго Императора въ трудную годину жизни нашей Родины.

И послѣдній нашъ Императоръ Николай II, мученически погибшій со всей Своей Августѣйшей Семьей, въ Своемъ послѣднемъ приказѣ по арміи писалъ: «... Да поможетъ ему (т. е. Временному Правительству) Богъ вести Россію по пути славы и благоденствія..,.» «Твердо вѣрю, что не угасла въ Вашихъ сердцахъ безпредѣльная любовь къ нашей великой Родинѣ...»

А послѣдній Верховный Главнокомандующій Великій Князь Николай Николаевичъ — «Памятуйте о Россіи и здѣсь въ изгнаніи. Ей отдайте всѣ ваши помыслы, не числя трудовъ, силъ и средствъ на дѣло Ея спасенія, ибо безпримѣрно тяжки Ея испытанія и наступаютъ рѣшительные сроки».

«Памятуя слова Великаго Князя Николая Николаевича» — говорилъ ген., А. П. Кутеповъ, «мы боремся за то, что выше всѣхъ партійныхъ и классовыхъ программъ — мы боремся за Россію. На эту борьбу мы зовемъ всѣхъ русскихъ людей, гдѣ бы они ни были: на Родинѣ или за рубежомъ. Мы зовемъ къ ней и нашихъ братьевъ, у которыхъ подъ красноармейской шинелью не перестало биться русское сердце. У насъ одинъ врагъ — коммунисты, одна цѣль — благо и величіе Россіи».

Насъ, Р. О. В. Союзъ, зовутъ, иногда съ насмѣшкой «непредрѣшенцами», и въ это новое слово стремятся вложить завѣдомо ложный и скверный смыслъ — равнодушіе и безразличіе. Да, мы «непредрѣшенцы» въ лучшемъ смыслѣ этого слова. Какъ говорилъ Великій Князь Николай Николаевичъ, «мы не должны здѣсь, на чужбинѣ, предрѣшать за Русскій Народъ коренныхъ вопросовъ по государственному устройству. Они могутъ получить разрѣшеніе только на Русской Землѣ, въ согласіи съ чаяніями Русскаго Народа».

Не говорилъ ли и Великій Князь Михаилъ Александровичъ, отказываясь временно отъ Престола, что «одушевленный со всѣмъ народомъ мыслью, что выше всего — благо народа Нашего, принялъ Я твердое рѣшеніе въ томъ лишь случаѣ воспріять верховную власть, если такова будетъ воля Великаго Народа Нашего».

Не завоевывать свою Родину хотѣли наши вожди или хочетъ теперь Р. О. В. Союзъ, чтобы насильно навязать Ей тотъ или иной образъ правленія, а освободить Ее, дабы возрожденная Россія могла строиться на началахъ права, порядка и истинной свободы, на благо всѣмъ народамъ Ее населяющимъ.

Прежде всего Россія, все остальное потомъ. Сперва освобожденіе Россіи, а затѣмъ уже, на Родной Землѣ, свободнымъ голосомъ Ея будетъ рѣшенъ и вопросъ объ установленіи въ Россіи образа правленія. Вѣдь и въ 1613 году Мининъ и Пожарскій сперва освободили Москву, а затѣмъ уже всенародно былъ избранъ на царствованіе Михаилъ Ѳеодоровичъ.

Безъ уваженія къ великому историческому про-

шлому Россіи ничего прочнаго строить въ будущемъ нельзя, какъ невозможно и создать сильную и здоровую государственную власть одними руками эмиграціи, не выслушавъ голоса 150-милліоннаго Народа.

Мы глубоко вѣримъ, что Русскій Народъ, изстрадавшійся подъ игомъ коммунистовъ не забылъ историческихъ основъ Русской Государственности и рѣшитъ вопросъ объ образѣ правленія Государства Россійскаго въ соотвѣтствіи со своими подлинными чаяніями. «Предрѣшенцамъ» справа и слѣва отвѣтъ дастъ самъ освобожденный Русскій Народъ: Онъ за 14 лѣтъ революціи многое понялъ и многому научился.

Хулителямъ же первыхъ добровольцевъ Бѣлаго Движенія и вождей Его, нападающимъ на страницахъ многочисленныхъ «легитимныхъ» органовъ и анонимныхъ агитаціонныхъ листковъ, мы скажемъ: не будемъ искать виновниковъ неудачи Бѣлаго Движенія, не будемъ спорить — кто виноватъ больше и кто меньше; виноваты всѣ Россійскіе граждане, какъ въ томъ, что позволили совершиться великому грѣху — революціи, такъ и въ томъ, что увидѣвши воочію послѣдствія этого грѣха, не сумѣли сгвориться и спасти больную Россію и дали захватить Ее кучкѣ международныхъ разбойниковъ. Наряду съ выдающимся героизмомъ пышно расцвѣли безконечная болтовня, трусость и эгоизмъ. Мы не отрицаемъ отдѣльныхъ ошибокъ; не ошибается только тотъ, кто ничего не дѣлаетъ. Почему же вы, всѣ хулители Бѣлаго Движенія, тогда въ 1917 и 1918 годахъ сами не стали во главѣ борьбы съ большевиками, почему вы, сегодняшніе строгіе критики, не повели тогда за собой Русскихъ людей противъ большевиковъ? Вѣдь тогда въ общемъ безправіи всѣ были равны, и вожди не назначались свыше и не выбирались, а выходили сами и увлекали за собой вѣрившихъ имъ Русскихъ людей.

Тѣмъ, которые продолжаютъ бросать упреки отдѣльнымъ вождямъ Бѣлаго Движенія или просто отдѣльнымъ Русскимъ людямъ, мы напомнимъ слова Евангелія: «Что ты смотришь на сучекъ въ глазѣ брата твоего, а бревна въ твоемъ главѣ не чувствуешь?».

Не время теперь спорить ни объ ошибкахъ прошлаго, ни о томъ, какъ управлять будущей Россіей, когда нѣтъ и самой Россіи, когда нужно еще Ее добыть.

Всякое разжиганіе розни, всякое возбужденіе однихъ противъ другихъ угнетателей русскаго народа является преступленіемъ передъ Россіей; это — работа на пользу угнетателей русскаго народа, такъ какъ это отвлекаетъ наше вниманіе, ослабляетъ насъ на главномъ направленіи въ то время, когда всѣ усилія, и всѣ средства, и всѣ помыслы каждаго Русскаго, любящаго свою Родину, и каждой эмигрантской организаціи, будь то политическая, военная или бытовая, должны быть направлены къ одной общей, главной цѣли — къ освобожденію Россіи отъ власти III-го Интернаціонала.

Кто, какъ не коммунисты радуются, когда видятъ, что о нихъ забываютъ, что о нихъ не думаютъ, и всѣ стрѣлы нѣкоторыхъ круговъ Русской эмиграціи направлены исключительно противъ цѣлости Р. О. В. Союза.

Двухвѣковымъ татарскимъ игомъ Русскій народъ заплатилъ за междоусобные раздоры удѣльныхъ Князей, не сумѣвшихъ сплотиться передъ лицомъ общаго, грознаго врага, забывъ вчерашнія мелкія ссоры и обиды. Неужели черезъ семьсотъ лѣтъ повторится то же безуміе?

Въ страстномъ устремленіи скорѣе освободить Родину, вырвать Ее изъ цѣпкихъ объятій коммунистовъ, мы должны отражать эти наскоки не словесными препирательствами, а противопоставляя имъ нашу сплоченность, нашу жертвенность и готовность къ дѣйствію, нашу вѣрность завѣтамъ нашихъ вождей, и тогда безумныя нападки разобьются о крѣпость Р. О. В. Союза, какъ безсильная волна о гранитный утесъ.

Эти завѣты требуютъ отказа отъ всѣхъ классовыхъ, партійныхъ и личныхъ интересовъ и привлеченіе всѣхъ къ борьбѣ за Россію, гдѣ бы и какими бы средствами она ни велась.

Надо умѣть разслышать голосъ Русскаго Народа, уже выздоровѣвшаго отъ коммунизма и умоляющаго о помощи. Въ Россіи уже нѣтъ сословій классовъ, партій, богатыхъ и бѣдныхъ: всѣ, кто не воинствующіе коммунисты, одинаково безправны, одинаково нищи, одинаково несчастны; и съ негодованіемъ узнаютъ они о нашихъ эмигрантскихъ спорахъ, въ которыхъ даже имя большевиковъ не упоминается. На ихъ голосъ, на ихъ вопль о спасеніи должны откликнуться единодушно всѣ тѣ счастливые Русскіе люди, которые живутъ внѣ предѣловъ СССР.

Всѣхъ Русскихъ людей призываетъ Р. О. В. Союзъ подъ національное Знамя на борьбу съ общимъ врагомъ.

Вы, Корниловцы, подъ водительствомъ вашего Шефа, одержали рядъ блестящихъ побѣдъ надъ много сильнѣйшимъ врагомъ; благодаря подвигамъ вашимъ и другихъ борцовъ за освобожденіе Россіи, русскіе могутъ съ гордо поднятой головой переносить невзгоду нашего изгнанія.

Но завѣтъ Генерала **Корнилова** еще не выполненъ — Россія еще не освобождена. Изъ воспоминаній о прошлой, краткой, но исключительно славной боевой жизни Корниловскаго полка, прошедшихъ сегодня передъ нами, мы всѣ черпаемъ увѣренность, что настанетъ конецъ тяжкой братоубійственной борьбы и свершится великое дѣло — освобожденія Русскаго Народа, и заложено будетъ начало возстановленія Россіи, великой, сильной и счастливой.

Е. Т.

Берегите офицера, ибо отъ вѣка и донынѣ онъ стоитъ вѣрно и безсмѣнно на стражѣ русской государственности. Смѣнить его можетъ только смерть...

(Генералъ Деникинъ).

ВОЕННО-МОРСКОЙ ОТДѢЛЪ

Распоряженія Предсѣдателя Военно-Морского Союза за періодъ съ 15-го іюля по 1-ое августа 1931 г.

За № 40. Капитанъ 1-го ранга Бергъ донесъ мнѣ, что нижеслѣдующіе Охотники Флота выдержали повѣрочныя испытанія, произведенныя комиссіей, назначенной моимъ распоряженіемъ за № 36 отъ 15-го іюня 1931 года.

Охотники Флота: Бубновъ, Бостремъ, Скачковскій, Де-Вертонъ, Горчаковъ и Рябининъ.

Отъ души благодарю Предсѣдателя группы Капитана 2-го ранга Донъ и завѣдующаго обученіемъ Мичмана Афанасьева, потрудившихся въ занятіяхъ съ Охотниками Флота.

Подписалъ: Вице-Адмиралъ **Кедровъ.**

За № 41. Зачисляется членомъ Военно-Морского Союза въ группу Охотниковъ Флота (7-ая группа) въ Парижѣ: Охотникъ Флота Г. Россъ.

Подписалъ: Вице-Адмиралъ **Кедровъ.**

За № 42. Переводится, согласно поданнаго рапорта, изъ Софійской группы Военно-Морского Союза въ Маррокешъ (Медина-Марокко) Лейтенантъ Б. Поповъ I-й.

Подписалъ: Вице-Адмиралъ **Кедровъ.**

Съ подлиннымъ вѣрно: Лейтенантъ **Галанинъ.**

НА МОГИЛУ АДМИРАЛА ГЕРАСИМОВА.

Казначеемъ комитета получено отъ 13-й группы Военно-Морского Союза (Кор. Гард. вып. 6-го ноября 1922 года) .... 100 фр.

Подводные крейсеры во флотѣ Россіи

Капитанъ 2-го ранга Б. В. Карповъ.

Опытъ міровой войны, произведенный въ громадномъ размѣрѣ, показалъ, что германскій подводный флотъ того времени, хотя и могъ наносить жестокіе удары коммерческому флоту, но при очень большихъ матерьяльныхъ средствахъ (огромный ком мерческій тоннажъ, такія-же судостроительныя средства и почти неограниченныя финансовыя) имѣвшихся у его противниковъ, въ концѣ концовъ, цѣли своей — полнаго прекращенія коммерческаго движенія на морѣ, не достигъ. Здѣсь не мѣсто сколько нибудь подробно разбирать причины этой неудачи. Онѣ разобраны въ спеціальныхъ трудахъ и журналахъ (и у насъ въ русскомъ Зарубежномъ Морскомъ Сборникѣ, см. №№ 4, 5, 7, 8, 9 и 10). Упомяну лишь главнѣйшія причины, помимо стратегическихъ — матерьяльныя — это техническое несовершенство подводн. кораблей: а) **малые размѣры** (всего до 2150 т. надв. водоизм.), не позволявшіе ставить на подв. лод. ни достаточно сильную артиллерію, ни еще болѣе важное для нихъ бронированіе корпуса для боя съ ихъ надводными противниками; б) **малый подводный ходъ,** не допускавшій ихъ выходить подъ водой на перерѣзъ на дальность миннаго выстрѣла къ сколько нибудь удаленному даже тихоходному коммерческому кораблю, не говоря про военный (соотношеніе скоростей для надв. и подв. кораблей было не меньше, какъ 10 узл. надв. : 5 узл. подв. равн. 2 и больше). Поэтому, подв. л., дѣйствуя подъ водой минами, топили въ 2-3 раза меньше кораблей, чѣмъ когда они могли дѣйствовать надъ водой артиллеріей; б) **малая дальность видимости въ нихъ,** т. е. малый обзоръ, а, слѣдовательно, и **малый районъ ихъ тактическаго дѣйствія** — они видѣли вокругъ себя корабли и дымы, удаленные отъ нихъ не болѣе 15 миль, а остальное все безпрепятственно шло мимо нихъ даже, когда онѣ держались надъ водой; г) **малый надводный ходъ,** макс. 12-15 узловъ, а чаще 10-11, не позволявшій быстро, а иногда и совсѣмъ нагнать надъ водой свою жертву; д) почти **полная безпомощность противъ сѣтей и минъ** — ихъ главныхъ подв. противниковъ. Вслѣдствіе всего этого подв. суда вовсе не имѣли независимости — самостоятельности отъ надв. флота, которую имъ приписывали и, наоборотъ, сильно нуждались въ содѣйствіи надводн. кораблей, которые помогли бы имъ безопасно пройти — обойти минныя загрожденія, сѣти, охраняемыя дозорными кораблями, безопасно приблизиться къ караванамъ ком мерч. судовъ, охранявшихся легкими или вспомогат. крейсерами, миноносцами, которые были много сильнѣе ихъ надъ водой и т. д., и т. д.

Словомъ, подв. л. того времени требовали энергичной поддержки своего надв. флота и только при ней онѣ могли достичь поставленной имъ задачи — почти полнаго прекращенія непріятельскаго морского сообщенія.

Нѣмцы по тѣмъ, или инымъ причинамъ — не могли-ли, не хотѣли ли — этого не сдѣлали и ихъ подводн. блокада провалилась.

Со времени великой войны прошло, однако, 13 лѣтъ. Техника за это время далеко шагнула и, хотя за вышмое — не автономное положеніе подв. флота все еще остается, да и врядъ ли когда либо сможетъ из-

мѣниться настолько, чтобы подв. флотъ сталъ-бы совершенно автономнымъ, для чего ему надо стать главнымъ родомъ флота и вполнѣ замѣнить нынѣшній надводный линейный, но значеніе его, благодаря техническимъ усовершенствованіямъ сильно подымается, а не падаетъ, что видно изъ повсемѣстнаго усиленнаго подводнаго судостроенія.

Во первыхъ, въ данное время подв. корабли достигаютъ уже **вдвое большихъ размѣровъ** — вмѣсто 2000 **т.** теперь имѣются въ 4000 т., а есть основанія предполагать возможность постройки п. крейсеровъ и до 8000 т. Это даетъ огромныя преимущества подв. кораблямъ. На нихъ теперь **можетъ быть** установлена и **сильная артиллерія и сильная броня,** которыя совершенно **отсутствуютъ на миноносцахъ, всѣхъ вспомогательныхъ** мобилизованныхъ коммерческихъ кораблях и **т. наз. вспомогательныхъ крейсерахъ** (вооруженныхъ коммерч. судахъ), составлявшихъ въ великую войну **главную массу** противоподводнаго флота. Теперь для новѣйшихъ подв. крейсеровъ вся эта масса мобилизованныхъ ком. кораблей и миноносцевъ уже **ничего не будетъ стоить,** т. к. всѣ они будутъ не сравненно слабѣе подв. крейс. Для подв. крейсеровъ въ 8000 т. и «Вашингтонскіе» крейсера окажутся не столь серьезными противниками, т. к. **бронированіе подв. крейсера м. б. сильнѣе** Вашингт. крейсер., артиллерія того-же калибра, но зато видимая и **поражаемая цѣль гораздо меньшая,** а значитъ и **уязвимость много меньшая.**

Во-вторыхъ, надводный ходъ подводныхъ кораблей и сейчасъ **достигаетъ 22 узла и можетъ быть увеличенъ до 27-30 узловъ** — никакой коммерческій корабль отъ нихъ не уйдетъ, а сами они даже и въ надводномъ положеніи почти отъ всякаго сильнѣйшаго ихъ надводнаго корабля уйдутъ, не говоря уже о погруженіи.

Въ третьихъ уже теперь на подв. крейсерахъ **имѣются гидроаэропланы-развѣдчики,** что **увеличиваетъ ихъ обзоръ съ 15 на 100-150 миль** въ тихую погоду, а слѣдовательно **до 100 разъ** приблизительно **увеличиваетъ поверхность района** ими наблюдаемаго — ихъ тактическаго района! Въ ближайшіе годы мы навѣрное увидимъ на подводныхъ крейсерахъ геликоптеры почти **независящіе въ своихъ подъемѣ и спускѣ** отъ **качки корабля,** т. е. **отъ погоды** — лишь бы не былъ штормъ. Это утвердитъ весьма сильно **надежность** наблюденія подводнаго крейсера.

Въ четвертыхъ современныя усовершенствованія электрическихъ аккумуляторовъ, электрическихъ двигателей и корабельныхъ обводовъ (очертаній корпуса), надъ которыми работаютъ съ положительными результатами во всѣхъ странахъ даетъ возможность **значительно увеличитъ подводный ходъ,** что сдѣлаетъ подводный крейсеръ и подводные миноносцы **очень опаснымъ оружіемъ** и для надводныхъ **военныхъ кораблей,** а въ частности для ихъ же спеціальныхъ **противниковъ — надводныхъ крейсеровъ.**

Наконецъ **усовершенствованіе подводныхъ средствъ связи** — подв. радіотел. и другія облегчатъ не только **взаимодѣйствіе** подв. кор., находящихся подъ водой съ своими воздушными глазами — развѣдчиками и надвдными кораблями партнерами, но и дадутъ **возможность дѣйствій группами** подв. кораблей, а не одиночками.

Здѣсь невозможно даже перечислить всѣхъ новѣйшихъ изобрѣтеній, которыя весьма усиливаютъ подводные корабли, я говорю только о главнѣйшихъ, оставляя въ сторонѣ газовыя мины и прочія изобрѣтенія.

Всѣ эти техническія изобрѣтенія могутъ создать такіе сильные и надъ и подъ водой крейсеры съ такимъ огромнымъ и стратегическимъ (въ смыслѣ дальности) и тактическимъ райономъ дѣйствій, что для защиты отъ нихъ своей морской торговли **нельзя будетъ ограничиться** одними **легкими крейсерами** даже и «Вашингтонскими» крейсерами, не говоря уже о тѣхъ примитивныхъ мѣрахъ, которыя выручили въ эту войну — конвоированія каравановъ купцовъ старыми, или вспомогательными крейсерами, мобилизаціей для береговой охраны коммерческихъ судовъ. **Они потребуютъ** для борьбы съ ними **болѣе сильныхъ и исключительно военныхъ судовъ.**

Если 50-60 подводныхъ лодокъ, высылавшихся нѣмцами въ море на позиціи въ то время вызвали у державъ согласія необходимость держать противоподводный флотъ до 5000 над. судовъ преимущественно мобилизованныхъ кораблей, причемъ почти каждый изъ нихъ былъ сильнѣе тогдашней подводной лодки на поверхности, то въ новыхъ условіяхъ **вся эта масса** въ 5000 мобилиз. кораблей **окажется ничего не стоящей** легкой добычей новыхъ подв. крейсеровъ и ее **придется замѣнить** сильными военныхъ кораблями — **броненосными крейсерами.** Хватитъ ли средствъ для постройки, не говоря о тысячахъ крейсеровъ, но хотя бы сотни въ 15-20 тыс. тоннъ для борьбы съ 10-15 подв. крейсерами въ океанѣ, гдѣ поймать ихъ будетъ еще значительно труднѣе, чѣмъ старыя п. л., такъ какъ у этихъ крейсеровъ не говоря о всѣхъ прочихъ усовершенствованныхъ качествахъ будетъ еще отличная воздушная развѣдка, которая всегда заблаговременно предупредитъ ихъ объ опасности?

Морская торговля въ этихъ условіяхъ будетъ терпѣть значительно большія потери, чѣмъ при старыхъ подводныхъ крейсерахъ, а и тогда онѣ были таковы, что въ 1917 г. въ апрѣлѣ Англія чуть ли не капитулировала.

Для борьбы съ этими подводными крейсерами **придется отдѣлять часть кораблей изъ главныхъ силъ флота,** что дастъ возможность слабѣйшему нанести раздѣленнымъ силамъ сильнѣйшаго **частное пораженіе и разбить его по частямъ.** Таково можетъ быть употребленіе большихъ подводныхъ кораблей, почему особенно намъ русскимъ необходимо работать въ этомъ направленіи, такъ какъ для Россію въ теперешнемъ ея состояніи и быть можетъ въ ближайшее десятилѣтіе по свершеніи большевицкаго ига это новое, грозное морское оружіе — большіе подводные крейсеры будутъ пожалуй наиболѣе доступнымъ видомъ морской силы, которую она въ состояніи будетъ быстро по-

строить, **не забывая однако строить и главную опору флота — линейный надводный флотъ.**

Тогда даже при скромномъ надводномъ флотѣ, конечно, новѣйшей конструкціи съ хорошо обученнымъ и воспитаннымъ экипажемъ, чтобы количество наверстать качествомъ, Россія сможетъ въ случаѣ надобности **серьезно угрожать** любой морской державѣ и тогда только Россія получитъ въ кругу великихъ державъ необходимый ей для рѣшенія своихъ насущнѣйшихъ задачъ возстановленія и прогресса государства **политическій вѣсъ, ибо въ международной политикѣ вѣсъ, уваженіе имѣетъ только тотъ, кто имѣетъ силу** и можетъ ею **реально угрожать** любой великой державѣ. Сухопутная армія, какъ бы она сильна ни была, ограничена въ своемъ дѣйствіи сосѣдними государствами и не можетъ угрожать непосредственно и немедленно державамъ съ нами не граничащимъ и отдаленнымъ, а теперь всѣ великія державы отъ насъ отдалены. Поэтому то **только флотъ и можетъ дать Россіи необходимый политическій вѣсъ** и притомъ такой флотъ, который могъ бы **реально и сильно угрожать** насущнымъ интересамъ державъ Для этого то и нужны намъ эти подводные крейсеры.

Б. Карповъ.

Морская хроника

Франція. — Въ противовѣсъ германскимъ соціалистамъ, предпочтившимъ при голосованіи морского бюджета воздержаться отъ голосованія, чтобы съ одной стороны не уронить своего соціалистическаго авторитета передъ страной, а съ другой, не провалить усиленную постройку «карманныхъ броненосцевъ», французскіе соціалисты если и не окончательно провалили, то значительно отсрочили начало постройки 3 броненосныхъ крейсеровъ, предназначающихся для противодѣйствія германскимъ кораблямъ. Придравшись къ тому, что нельзя строить кораблей въ 23000 тоннъ, противъ противниковъ въ 10000 тоннъ, такъ какъ это помѣшаетъ продолженію мирныхъ переговоровъ въ Женевѣ, депутаты большинствомъ голосовъ, принявъ постройку легкихъ силъ, отложили постройку перваго броненоснаго крейсера, пока не будетъ выработанъ типъ значительно меньшаго корабля, противъ чего въ силу извѣстныхъ обстоятельствъ протестуютъ всѣ спеціалисты, какъ моряки, такъ и техники.

Англія. — Двѣ подводныя лодки «Орфей» и «Фениксъ» отправились въ китайскія воды, чтобы замѣнить тамъ недавно погибшаго «Поссейдона».

С.С.С.Р. — Въ 1929 году Мурманскъ перегналъ Архангельскъ по количеству ввезенныхъ и вывезенныхъ черезъ него грузовъ, которое достигло 400000 тоннъ. По пятилѣткѣ эта цифра должна была вырасти до 872.000 тоннъ въ 1931 году и до 2.300.000 тоннъ въ 1936.

У устья Печора рѣшено открыть новый коммерческій портъ, входящій въ общую систему соединенія Волги черезъ Каму съ Печорой.

По вывозу на первомъ мѣстѣ среди совѣтскихъ портовъ стоитъ Батумъ (2.100.000 тоннъ нефти) на второмъ Владивостокъ (2.000.000 тоннъ) и на третьемъ Петроградъ (1.300.000 тоннъ). Въ 1929 году въ Петроградъ прибыло 927 судовъ, изъ нихъ 252 совѣтскихъ, вышло 944, изъ нихъ 268 совѣтскихъ. Принимая во вниманіе, что Петроградъ остался единственнымъ русскимъ портомъ въ Балтійскомъ морѣ, эти цифры во много разъ ниже до-военныхъ.

Италія. — Въ Торенто начата постройка новаго подводнаго крейсера водоизмѣщеніемъ въ 1500-2000 тоннъ; скорость хода 16/8,5 узловъ; вооруженіе 2-4,7" орудія, 6 мин. ап. и 40 минъ заграждения. Районъ плаванія 12.000 миль.

С.Ш.С.А. — Въ постройкѣ находятся два гигантскихъ воздушныхъ шара, каждый вмѣстимостью въ 6 милліоновъ кубическихъ футъ. Наполняться они будутъ геліемъ. Они будутъ въ состояніи поднимать до 200 тоннъ полезнаго груза. Радіусъ дѣйствія 7000 миль. Скорость хода 50 узловъ. На борту каждаго будетъ находится 5-6 небольшихъ авіоновъ. Однако, какъ общая, такъ и спеціальная американская печать указываетъ, что такое количество совершенно не достаточно. Для сопровожденія флота необходимо по крайней мѣрѣ имѣть 20 такихъ дирижаблей, что не по средствамъ даже Америкѣ. Нѣкоторые критики предлагаютъ правительству всячески способствовать комерческому сообщенію черезъ Атлантическій океанъ при помощи такихъ дирижаблей, которые въ случаѣ войны были бы прикомандированы къ флоту.

Германія. — Впервые послѣ войны этимъ лѣтомъ германскіе порта посѣтили и посѣтятъ цѣлый рядъ иностранныхъ эскадръ. Въ Килѣ 10 дней провели 2 новѣйшихъ англійскихъ крейсера «Дорсетшайеръ» и «Норфолокъ». Травемюнде посѣтилъ дивизіонъ голландскихъ подводныхъ лодокъ, Сасницъ 2 шведскихъ броненосца береговой обороны, ожидается прибытіе въ Киль норвежскаго броненосца береговой обороны «Торденскіольдъ» и 3 подводныхъ лодокъ, а въ «Бременѣ» аргентинскаго учебнаго судна «Сарміенто». Несмотря на тяжелое финансовое положеніе Германіи, всѣмъ судамъ оказанъ торжественный пріемъ.

Проф. Ген. Б. Геруа.

Поступила въ продажу
В. М. ЛЕВИТСКІЙ
Коммунистическая пропаганда и борьба съ нею
Изданіе Офиц. Школы усов. воен. знаній при I отд. РОВС. **Цѣна 12 фр.**
Пересылка: Франція 1 фр. 50 сант., заграницу 3 фр. 50 сант.

Необходимое разъясненіе

Въ № 58 «Часового» его Редакція высказываетъ естественное недоумѣніе по поводу того, что лидеръ младороссовъ г. Казем-Бекъ использовалъ въ качествѣ матерьяла для сужденія о Р. О. В. С. какую то анонимную «докладную записку» («Младороссы» № 9). Но статья г. Казем-Бека, озаглавленная «Общевоинскій Союзъ, непредрѣшенцы и младороссы» написана, къ сожалѣнію, въ такомъ тонѣ (высокомѣрно-поучающемъ!) и содержитъ въ себѣ такія утвержденія, что, признаюсь, удивившись ея написанію, я уже не удивился, что въ концѣ этой статьи появились и «негодующія» цитаты изъ весьма таинственнаго анонимнаго документа. Впрочемъ, негодованіе не всегда заслуживаетъ полнаго довѣрія. Помню, какъ однажды одна почтенная дама съ «негодованіемъ», но очень пространно жаловалась мнѣ на то, что ее оклеветали и обвиняютъ въ легкомысленномъ поведеніи. По наивности, я высказалъ ей свое горячее соболѣзнованіе, но сейчасъ же убѣдился, что она осталась очень недовольна моимъ невѣріемъ въ лестную для нея «клевету». Бываютъ, очевидно, случаи, когда нападки доставляютъ обиженному удовольствіе! Въ самомъ дѣлѣ, таинственная «записка», **чрезвычайно пессимистически оцѣнивающая положеніе Р. О. В. С.,** издана кѣмъ-то подъ заголовкомъ «довѣрительная записка, **вышедшая изъ круговъ, близкихъ къ руководящему центру (?) Русскаго Обще-Воинскаго Союза»** и сопровождена **«послѣсловіемъ»,** восхваляющимъ легитимизмъ*)! Спрашивается: кто же ее, судя по заголовку и **послѣсловію** издалъ? Авторъ? Самъ себя называющій находящимся въ «кругахъ, близкихъ» и т. д. и опровергающій самого себя «послѣсловіемъ»?... И **какъ** вообще охарактеризовать цитированіе документа, который очевидно или подложенъ, или украденъ, или «доставленъ» и во всякомъ случаѣ анонименъ? Уже одинъ этотъ фактъ приводитъ меня къ выводу, что кратковременная, хотя и шумная кампанія избалованныхъ незаслуженнымъ вниманіемъ младороссовъ, по образованію «общаго фронта» (идею котораго они почему то приписываютъ себѣ?!) теперь **закончена.** И та враждебная позиція въ отношеніи всѣхъ инакомыслящихся и, въ частности, и особенно Р. О. В. С., которая характерна для старшихъ легитимистовъ, по какимъ-то причинамъ (приказъ, распоряженіе?) становится теперь и **ихъ** позиціей. «Подравниваются»! Буду радъ, если ошибусь въ своемъ прогнозѣ, но не могу не сдѣлать все же одного замѣчанія. Когда ген. Акатовъ писалъ и **печаталъ** свое грубое и политически безграмтное «открытое письмо» ген. Миллеру, то онъ по крайней мѣрѣ дѣйствовалъ прямо — нападалъ и не жаловался, что кто то «насъ обидѣлъ» и не повторялъ въ уменьшенномъ масштабѣ нуднаго спора о «виновникахъ войны». Можетъ быть, методъ г. Казем-Бека дипломатичнѣе, но онъ не очень привлекателенъ. Тѣмъ болѣе, что непредрѣшенческая печать чрезвычайно и даже снисходительно-дружествен но, — объективно отмѣчая все интересное — писала о «младороссахъ», закрывая глаза на то, что еще совсѣмъ недавно они писали вещи **совершенно недопустимыя...**

Но въ статьѣ г. Казем-Бека меня въ гораздо большей мѣрѣ удивило другое. Нѣчто много болѣе «интересное», чѣмъ десятокъ полемическихъ статей. А именно, его длинныя разсужденія на тему о томъ, что большинство младороссовъ не только фактически **состоитъ** въ Р. О. В. С., но, что, по его мнѣнію, и **никакихъ препятствій къ этому не имѣется...** (Съ чьей стороны?). При этомъ, свои во всѣхъ отношеніяхъ сомнительнаго качества разсужденія онъ съ невиннымъ видомъ называетъ «элементарными истинами». Такъ какъ эти «истины» представляютъ для членовъ Р. О. В. С. по своей темѣ нѣкоторый интересъ, то обратимся къ ихъ разсмотрѣнію.

Я хорошо понимаю, что по инерціи или недомыслію можно одновременно состоять въ десяти несовмѣстимыхъ и взаимно исключающихъ организаціяхъ. Такъ иногда бываетъ. Но когда это **обосновывается** и при томъ въ партійномъ органѣ и руководителемъ группы (каковъ бы ни былъ ихъ удѣльный вѣсъ), то это уже смахиваетъ на **партійную инструкцію.** Когда года три - четыре тому назадъ аргументы почти тождественные съ тѣми, которые высказываетъ теперь г. Казем-Бекъ, высказывали г. г. евразійцы (мы, молъ, организація политическая, а Р. О. В. С. — «профессіональная» — почему же не совмѣщать?!), то мнѣ было совершенно ясно, что никакого, такъ сказать, «равномѣрнаго двуподданства» нѣтъ, а есть довольно откровенная агентура въ цѣляхъ разложенія. Но каковы аргументы младороссовъ? Они сводятся къ слѣдующему: 1) «Въ духовномъ отношеніи младороссы, пожалуй, единственные наслѣдники бѣлаго движенія», т. к. «фронтовые участники гражданской войны были почти сплошь монархистами» и 2) младороссовъ невозможно (?) исключить изъ Р. О. В. С., т. к. они входятъ въ него въ большинствѣ не индивидуально, а какъ члены полковыхъ объединеній, которыя, очевидно (?), изъ своего состава ихъ исключать не пожелаютъ. Другихъ аргументовъ я не нашелъ. Но и этихъ, — съ меня, по крайней мѣрѣ,— совершенно достаточно! Въ нихъ все прелестно»: и стопроцентная развязность (единственные наслѣдники»!) и логика (т. к. большинство бѣлыхъ было будто бы монархистами, то поэтому почему то именно младороссы — наслѣдники?!) и «знаніе» настроеній участниковъ бѣлаго движенія (былъ однажды, м. б., и прискорбный случай, когда пѣніе одними бѣлыми «Боже Царя Храни!» вызвало стрѣльбу въ поющихъ другими бѣлыми). Но самое лучшее, это, конечно, сочетаніе аргументовъ «идеологическаго» и «фактическаго»: во-первыхъ, «единственные наслѣдники», а, во-вторыхъ, «попробуй-ка, исключи»! Не принадлежа къ «руководящему центру» (попахиваетъ отъ этой «номенклатуры» чѣмъ то совѣтскимъ!) Р. О. В. С. и даже не будучи его членомъ, я не знаю, какъ на этотъ вопросъ смотрятъ Начальники Отдѣловъ Р. О. В. С., но мнѣ извѣстно, что кое гдѣ эта «проба— уже произошла: взяли, да и исключили. Но, если этотъ вопросъ о «двуподданствѣ» разсматривать и съ точки зрѣнія логики, и съ точки зрѣ-

*) Въ такомъ видѣ гуляетъ она по Зарубежью.

нія добрыхъ нравовъ и съ точки зрѣнія закона, то, полагаю, что оно **абсолютно недопустимо.** Ибо:

1) Р. О. В. С. организація **непредрѣшенская** (см. всѣ декларацiи вождей бѣлаго движенія и декларацiи Верховнаго Главнокомандующаго В. К. Николая Николаевича, а не «тыловыхъ осваговъ», какъ пишетъ г. Каземъ-Бекъ), а Союзъ Младороссовъ монархическая и легитимная, т. е. вдвойнѣ предрѣшенская.

2) Кромѣ Р. О. В. С. существуетъ, какъ пишетъ г. Каземъ-Бекъ, Корпусъ Императорскихъ Армiи и Флота, куда, очевидно, и могутъ переходить всѣ тѣ лица, которыя, относясь съ должнымъ уваженіемъ къ нимъ и ихъ прошлому — отказались нынѣ отъ бѣлыхъ идей.

3) Глава Р. О. В. С., т. е. Русской Зарубежной Армiи, а не профессіональной организаціи въ отношенiи всѣхъ его члновъ является ихъ **начальникомъ,** и всѣ его приказы и распоряженія для нихъ обязательны, а таковые же не только г. Каземъ-Бека, но и В. К. Кирилла Владиміровича — **не обязательны.**

4) Наконецъ, если не ошибаюсь, до сихъ поръ еще не отмѣненъ приказъ ген. Врангеля, запрещающій чинамъ Р. О. В. С. состоять членами (какихъ бы то ни было) политическихъ организацій.

Полагаю, что этихъ четырехъ пунктовъ совершенно достаточно, чтобы каждый разсуждающій человѣкъ понялъ, что можно держаться любыхъ взглядовъ, но одновременно принадлежать къ двумъ идей но несовмѣстимымъ и организаціонно разноподчиненнымъ Союзамъ — невозможно. Въ заключеніе одинъ вопросъ и одно фактическое сообщеніе. Какъ поступилъ г. Каземъ-Бекъ, скажемъ, въ качествѣ главы Корпуса Имп. Арміи и Флота, если бы кто-нибудь изъ его членовъ: 1) возглавлялъ одну изъ непредрѣшенскихъ организацій, 2) изъ номера въ номеръ своего журнала ругалъ легитимизмъ и 3) писалъ въ этомъ журналѣ, что онъ «не отказывается отъ правъ на критику дѣйствій тѣхъ или иныхъ руководителей «этого корпуса»?.. Это вопросъ, а сообщеніе слѣдующее. Мнѣ извѣстенъ случай, когда нѣсколько офицеровъ — членовъ Нац. Комитета (организаціи политической, но не партійной и непредрѣшенской, освѣдомились о вышеупомянутомъ приказѣ ген. Врангеля вышли — одни изъ Н. К-а, а другіе изъ воинскаго объединенія, въ которомъ состояли. Первые не измѣнили своего отношенія къ Н. К-ту, а вторые къ Р. О. В. С. И они основательно думали, что поведеніе ихъ подсказывается имъ и логикой и лояльностью и добросовѣстностью.

Н. Цуриковъ.

СТ. ИВАНОВИЧЪ (В. И. Талинъ). Красная армія. Парижъ 1931 г. Издательство «Современныя Записки».

Хоть и съ нѣкоторымъ опозданіемъ, но считаемъ своимъ долгомъ отмѣтить этотъ весьма серьезный трудъ, явившійся плодомъ вдумчиваго и тщательнаго изученія немалаго числа матеріаловъ. Писать о внутреннемъ строеніи и идеалогіи Красной арміи крайне затруднительно даже для военнаго спеціалиста — тѣмъ болѣе чести Ст. Ивановичу, что онъ справился съ задачей и даетъ возможность намъ, его читателямъ, восполнить пробѣлъ или, въ лучшемъ случаѣ, суммировать тѣ разрозныыя свѣдѣнія, которыя изо дня въ день, мелькомъ, читая «на ходу», мы получали о Красной арміи и задуматься надъ ея существомъ. А знать эту армію и понять ее намъ **необходимо.**

Недостатокъ мѣста не позволяетъ мнѣ хотя бы вкратцѣ остановиться на содержаніи этой цѣнной книги — настойчиво рекомендую ее прочесть. Хотя статистическія данные авторъ и приводитъ до 1928 года включительно, но онѣ уже сильно измѣнились; въ частности, армія настолько «пролетаризируется», что, по послѣднимъ свѣдѣніямъ («Правда» № 35 (4840) отъ 5 февраля 1931 г.) процентъ крестьянъ въ ней упалъ съ 79 до 29 (возможно, конечно, «увлеченіе» статистики и частичное включеніе въ разрядъ рабочихъ также и колхозниковъ); нужно вообще имѣть въ виду, что коммунизмъ не дремлетъ, и то, что было вчера — полъ года, годъ тому назадъ — то сегодня уже иное, и потому даже къ заключительному выводу автора — «Красная армія — это русская армія, плоть отъ плоти и кость отъ кости грандіознаго крестьянскаго массива Россіи» — я рекомендовалъ бы относиться съ извѣстной осторожностью, помня, что молодежь на нашей родинѣ уже имѣетъ исковерканные мозги и вывороченную душу.

Не могу не посѣтовать на автора за злоупотребленіе иностранными словами, а на издательство за совѣтскую орфографію и массу опечатокъ. О другихъ погрѣшностяхъ не упоминаю, ибо, въ цѣломъ, книга, повторяю, заслуживаетъ самаго серьезнаго вниманія.

Артиллеристъ.

Представительство на продажу
«РУКОВОДСТВА ДЛЯ УНТЕРЪ-ОФИЦЕРА»
въ Югославіи передано
Н. З. Рыбинскому Бранкова 32, Београд
Цѣна учебника съ пересылкой 65 динаръ.
ч. II (кавалерія) — 15 динаръ.

Ф. А. АГѢЕВЪ
портной
БОЛЬШОЙ ВЫБОРЪ англійскихъ и французскихъ матерій 8, rue Tiphaine, Paris (15e).
Métro: La Motte-Picquet

Положеніе въ Совѣтской Россіи

ОРГАНИЗАЦІЯ И МЕТОДЫ КОММУНИСТИЧЕСКОЙ ПРОПАГАНДЫ.

Среди всѣхъ усилій коммунистовъ по организаціи въ сов. Россіи страшныхъ, темныхъ силъ — пропаганда воинствующаго безбожія занимаетъ совершенно особое мѣсто. Ея главныя усилія направлены противъ православія. Коммунистическая партія тратитъ въ настоящее время огромныя средства на пропаганду безбожія.

Директивы партіи въ дѣлѣ пропаганды безбожія поручено выполнять «добровольному» О-ву—Союзу Воинствующихъ Безбожниковъ. На самомъ дѣлѣ это типичная «казенная» партійная организація, существующая на средства совѣтскаго казначейства и опирающаяся во всей своей работѣ на ГПУ. Въ ея рядахъ числится сейчасъ до 3,5 мил. членовъ.

Одинъ изъ членовъ Ц. К. Ком. партіи на совѣщаніи руководителей этой организаціи, заявилъ: «Мы должны, сказалъ онъ, уничтожить организацію вѣрующихъ, такъ какъ партія не можетъ допусить, чтобы въ странѣ осталась организованная сила, спаянная вѣковыми традиціями, подчиненная единому центру, распоряжающаяся многомилліоннымъ имуществомъ, имѣющая зданія, въ которыхъ могутъ въ любую минуту собраться милліоны враждебнаго коммунизму населенія».

За послѣдніе годы вся пропаганда и агитація союза Воинствующихъ безбожниковъ — часть партійной работы. Безбожники — исполняютъ прямыя приказанія органовъ Ц. К. партіи, состоятъ на коммунистической службѣ. Всѣ ихъ усилія направлены на замѣну митинговой агитаціи планомѣрной, систематической пропагандой безбожія въ городѣ и особенно въ деревняхъ.

«Работа по окончательному разрушенію религіозныхъ вѣрованій», гласитъ постановленіе партійнаго комитета, «должна пріобрѣсти характеръ углубленной пропаганды, наглядно и убѣдительно вскрывающей всю ложь и противорѣчіе интересамъ трудящихся всякой религіи».

«Наша систематическая пропаганда и агитація должна ставить своею цѣлью расширеніе партійнаго вліянія на массы трудящихся».

Безбожная пропаганда и агитація стали одной изъ важныхъ частей партійнаго механизма, они оплачиваются изъ казенныхъ суммъ, имъ должны оказывать всяческое содѣйствіе всѣ совѣтскіе чины, учрежденія, организаціи.

Приняты самыя рѣшительныя мѣры къ доведенію числа подписчиковъ газеты «Безбожникъ» до 450.000, Журн. «Безбожникъ» до 170.000, Журналъ «Антирелигіозникъ» — до 35.000, «Дерев. Безбожникъ» — до 20.000, украинскаго «Безвирнпка» до 25.000, татарскаго «Наука и Религія» — до 20.000 и т. д.

На казенный счетъ коммунисты издали свыше 13 милліоновъ экземпляровъ безбожныхъ книгъ и брошюръ.

Для подготовки безбожныхъ пропагандистовъ въ СССР работаютъ: 75 антирелигіозныхъ университетовъ, 20 безбожныхъ факультетовъ, нѣсколько сотъ антирелигіозныхъ курсовъ и до 20.000 безбожныхъ кружковъ, 40 антирелигіозныхъ музеевъ, десятки семинарій для подготовки пропагандистовъ.

Число отдѣльныхъ ячеекъ безбожниковъ доведено до 35.000, число «активистовъ», т. е. профессіональныхъ безбожныхъ пропагандистовъ и агитаторовъ — до 250.000.

По «безбожной пятилѣткѣ» — есть и такая — вся пропагандно- агитаціонная сѣть должна быть еще болѣе усилена, а общее число членовъ союза безбожниковъ въ 1933 году должно дойти до 17 милліоновъ.

Сейчасъ организуется сѣть безбожныхъ пропагандныхъ ячеекъ по совхозамъ и колхозамъ.

Пропагандѣ среди молодежи и дѣтей придается совершенно особое значеніе.

Безбожная пропаганда и агитація не ограничивается предѣлами СССР. Она стремится распространиться и на Западную Европу и на другія страны. На средства того же коммунистическаго правительства созданъ Интернаціоналъ Пролетарскихъ Союзовъ Свободомыслящихъ и совѣтскіе безбожники начинаютъ играть доминирующую роль въ его работахъ.

Основная задача пропагандной и агитаціонной работы союза Воинствующихъ Безбожниковъ центральными коммунистическими организаціями опредѣлены такими главнѣйшими директивами:

Разоблачать классовый характеръ всѣхъ религій, разоблачать контръ-революціонное направленіе всей работы церковниковъ въ СССР.

Вскрыть «реакціонную» сущность принадлежности къ религіознымъ общинамъ, мѣшающую успѣшному строительству соціализма, разъяснить несовмѣстимость религіозности со строительствомъ пятилѣтки.

Въ качествѣ иллюстраціи приведемъ нѣсколько выдержекъ изъ программъ пропагандныхъ лекцій, опубликованныхъ въ «Антирелигіозникѣ» въ 1930 г.: Былъ ли Христосъ- Лживость ветхозавѣтныхъ пророковъ. Историческія и географическія ошибки Евангелистовъ. Языческія Богородицы. Легенды о Богѣ страдальцѣ и т. п.

Старый бытъ. Роль церкви въ распространеніи алкоголя. Пьяные праздники. Сколько хорошихъ домовъ можно было выстроить вмѣсто церквей. Какъ иконой тушатъ пожары и т. д.

Систематическому воздѣйствію партійныхъ пропагандистовъ-агитаторовъ въ настоящее время подвергаются 3 милл. комсомольцевъ, 4 милліона юныхъ піонеровъ и около 15 милліоновъ воспитанниковъ совѣтскихъ школъ. Итого дѣло идетъ о пропагандѣ и агитаціи среди 22 милліоновъ дѣтей и подростковъ.

Этотъ пропагандно-агитаціонный нажимъ сопро-

вождается созданіемъ спеціальныхъ организацій для юношества (Комсомолъ), для дѣтей (Отряды юныхъ піонеровъ имени Ленина), а въ послѣднее время и спеціальныхъ ячеекъ — юныхъ безбожниковъ.

«Все дѣло воспитанія, образованія и ученія должно быть пропитано коммунистической моралью», писалъ Ленинъ.

«Наши юношескія организаціи и школы должны стать боевыми организаціями партіи, орудіемъ классовой борьбы и проводниками идей, организаціонныхъ и воспитательныхъ, въ духѣ коммунистической революціи».

«Совѣтскій педагогъ не учитель, а организаторъ молодежи, которую онъ долженъ привлечь къ активному строительству соціализма и къ участію въ борьбѣ международнаго пролетаріата».

«Образованіе и воспитаніе пора замѣнить марксистской закалкой и работой у станка и въ колхозахъ.

Вотъ каковы «руководящія указанія» партійныхъ верховъ, которые направляютъ всю дѣятельность юношескихъ организацій и совѣтскихъ школъ.

Въ полномъ соотвѣтствіи съ ними практическая работа съ дѣтьми и подростками направлялась и направляется такими пропагандно - агитаціонными лозунгами на первомайскихъ плакатахъ «КИМ-а»

«Долой родительское иго! Да здравствуетъ свободная пролетарская любовь. Долой буржуазную культуру. Рвите цѣпи мѣщанскаго быта.

«Готовьтесь стать солдатами міровой революціи. Стройте новую коммунистическую семью. Да здравствуетъ новый бытъ! Да здравствуетъ коммунистическая культурная революція.

«Всѣ комсомольцы и школьники за сплошную коллективизацію» и т. д.

«Всѣ силы на строительство соціализма».

Интересны комментаріи, которыми сопровождаетъ журналъ «За Комс. Воспитаніе» (см. №№ 15-16 — 30 г.) изданіе новыхъ школьныхъ программъ:

«Обязанность совѣтскаго учителя слѣдить **не за тѣмъ**, что дѣти за годъ усвоили..., а за тѣмъ — въ чемъ они убѣждены. Въ первый годъ обученія дѣти должны проникнуться общественными началами въ жизненной работѣ. Во второй — научиться свою грамотность использовать для компартіи, для колхозовъ, для сельскаго совѣта, въ третій — перейти къ сознательному участію въ совѣтской общественной работѣ, въ четвертый — проникнуться духомъ интернаціональнаго воспитанія... и т. д.

Всѣ воспитанники школы обязуются:

«агитировать среди своихъ родителей за органи зацію колхозовъ и разоблачать враговъ совѣтской власти.

Комсомольцы, піонеры, юные безбожники не только почти все свое время должны отдавать изученію различныхъ прпагандно-агитаціонныхъ партійныхъ премудростей, но и сами какъ можно скорѣе становиться пропагандистами и агитаторами, даже въ родной семьѣ.

Всѣ программы школъ и даже дѣтскихъ садовъ пропитаны всевозможными пропагандно-агитаціонными курсами, бесѣдами, лекціями, организованными покушеніями партійныхъ пропагандистовъ на вѣру, бытъ, нравственность, привычки, настроенія дѣтей и подростковъ.

ПРОПАГАНДА ВЪ КРАСНОЙ АРМІИ.

Въ настоящее время, въ кадровыхъ частяхъ Красной арміи и во флотѣ политическая пропаганда продолжаетъ, какъ и въ прежніе года, играть совершенно исключительную роль.

Коммунистическіе пропагандисты-агитаторы одинаково усердно работаютъ и надъ «просвѣщеніемъ» командпаго состава и рядовыхъ красноармейцевъ. Эта работа начинается задолго до начала поступленія ихъ на дѣйствительную военную службу, распадаясь на различныя ступени предварительной подготовки.

Рядъ спеціальныхъ учебныхъ заведеній занимается подготовкой кадровъ пропагандистовъ и агитаторовъ для Красной арміи.

Во главѣ ихъ стоитъ Военно-Политическая Академія имени Толмачева. Всѣ ея слушатели партійцы. Они проходятъ серьезный, прекрасно поставленный курсъ политическаго образованія и цѣлую систему подготовки къ профессіи пропагандиста- агитатора.

Эта «политическая гвардія» Красной арміи въ своей работѣ опирается на многочисленный составъ политическихъ пропагандистовъ и агитаторовъ, получающихъ спеціальную подготовку въ школахъ при военныхъ округахъ, спеціальныхъ частяхъ и учрежденіяхъ.

Всѣ спеціальныя военныя школы почти половину своихъ учебныхъ часовъ отдаютъ политическому воспитанію и подготовкѣ къ пропагандно-агитаціонной работѣ.

Еще до поступленія въ нихъ всѣ кандидаты проходятъ спеціальные курсы по программѣ ПУР-а, на которыхъ имъ сообщается, что «Красная Армія — активная участница соціалистическаго строительства», читаютъ курсы по исторіи Красной Арміи, дается обзоръ «козней» мірового капитализма и т. п.

При поступленіи въ училища и академіи обязателенъ экзаменъ по политграмотѣ въ довольно обширныхъ размѣрахъ. Во время прохожденія курсовъ въ академіяхъ и училищахъ читаются лекціи по ленинизму, по политической экономіи, о текущей политикѣ партій, по международному положенію и т. п.

Всѣмъ дѣломъ политической пропаганды и агитаціи среди красноармейцевъ и матросовъ вѣдаетъ Политическое Управленіе Рабоче-Крестьянской Арміи — «ПУР».

Кромѣ центральнаго управленія въ Москвѣ — свыше 500 партійныхъ спеціалистовъ — ПУР имѣетъ густую сѣть органовъ на мѣстахъ — при военныхъ округахъ, военныхъ школахъ, корпусахъ, дивизіяхъ, полкахъ, ротахъ, при флотскихъ экипажахъ, штабахъ, на корабляхъ... ПУР имѣетъ десятки спеціальныхъ военныхъ пропагандныхъ газетъ, 1000 полковыхъ и 7790 ротныхъ агитаціонныхъ листковъ. Кромѣ того, около 6000 политическихъ пропагандныхъ школъ, курсовъ и кружковъ.

По удачному выраженію одного изъ публицистовъ «ПУР стремится назойливо заползать во всѣ щели души каждаго красноармейца».

Это «заползаніе» происходитъ каждый день, ибо во всей Красной арміи и флотѣ напряженно работаютъ агенты ПУР-а. Въ отдѣленіи (на 7-8 красноармейцевъ) полит-боецъ или полит-групповодъ, во взводахъ, ротахъ — полит-руководитель, въ полкахъ и выше, кромѣ политруковъ — руководители клубовъ, школъ, кружковъ, редакцій газетъ, Ленинскихъ уголковъ, библіотекъ и т. д.

Красная армія и флотъ должны, по намѣреніямъ партійныхъ верховъ, обратиться въ «школу коммунизма», въ «вооруженный комсомолъ», въ разсадникъ пропагандистовъ и агитаторовъ для города и деревни.

За три послѣдніе года, окончившіе сроки службы красноармейцы и матросы, распропагандированные агентами ПУР-а, дали 6300 избачей, рабоче-крестьянскихъ корреспондентовъ-доносчиковъ, работниковъ совѣтскаго низового аппарата, кооперацiи и т. п. Почти половину всего своего рабочаго времени въ казармахъ и на корабляхъ красноармейцы и матросы вынуждены отдавать политической пропагандѣ и агитаціи. Точнѣе — на 5 часовъ ежедневной работы по военной или морской спеціальности приходится отъ 3 съ половиной до 4 съ половиной часовъ занятій политической пропагандой и агитаціей. Съ перваго дня появленія новобранца въ казармахъ политруки организуютъ полит. обработку. Она тщательно разработана по разному въ различныхъ частяхъ, въ зависимости отъ соціальнаго состава и степени подготовки новобранцевъ.

ПУР предписываетъ дѣйствовать крайне осторожно, избѣгать торопливости, а постепенно завоевывать довѣріе красноармейца или матроса, считаясь съ его «предразсудками, суевѣріями, навыками».

Новобранецъ — на три четверти крестьянинъ, долженъ прежде всего хорошенько отъѣсться, привыкнуть, а главное не имѣть ни минуты свободнаго времени на размышленія, а быть занятымъ такъ, что бы дохнуть ему некогда не было».

Политруки должны руководить его перепиской съ родными, немедленно заняться его «Просвѣщеніемъ», причемъ даже букварь ежегодно спеціально перерабатывается въ зависимости отъ направленія политической линіи партіи.

По окончаніи курсового дня красноармейцы и матросы попадаютъ въ клубы, въ кино, на вечеринки (ПУР предписываетъ даже комсомолокъ и работницъ приглашать въ казармы изъ строго «выдержанныхъ» контингентовъ, особенно рекомендуя «безбожные активы») во всевозможные кружки, группы, на собранія и т. п. Все это организуется тѣми же политруками, при содѣйствіи военныхъ чекистовъ.

Вся пропаганда и агитація агентовъ ПУР-а направлена на одну цѣль: «вооружить краснаго бойца непримиримой ненавистью противъ міровой буржуазіи, готовящей нападеніе на СССР». Читаются во всѣхъ частяхъ Красной Арміи и флота спеціальные курсы, въ которыхъ разоблачаются козни Польши, Румыніи, Франціи, Англіи. Только Германія никогда не фигурируетъ среди «непримиримыхъ враговъ» пролетарскаго государства.

ПУР поддерживаетъ среди красноармейцевъ твердое убѣжденіе въ неминуемой близости вооруженнаго столкновенія въ буржуазной Европѣ.

Недостатокъ мѣста заставляетъ только упомянуть еще объ одной важной области работы партійныхъ пропагандистовъ и агитаторовъ: о пропагандѣ среди народовъ и племенъ, населяющихъ СССР.

Фактически, вся дѣятельность партійныхъ пропагандистовъ и агитаторовъ направлена на борьбу съ національными движеніями и использованіе мелкихъ національныхъ самолюбій и домогательствъ въ цѣляхъ ослабленія роли и значенія въ СССР русской культуры, русской интеллигенціи, русскаго національнаго самосознанія.

При пропагандѣ среди нерусскаго населенія Россіи коммунистическіе пропагандисты обращаютъ особое вниманіе на разложеніе національныхъ, религіозныхъ соціальныхъ и бытовыхъ устоевъ. Одна изъ основныхъ формъ ихъ работы — агитація среди женщинъ. Въ качествѣ примѣра, приведемъ выдержки изъ программы пропагандной работы среди «работницъ и дехканокъ Средней Азіи» (см. «Сборникъ Центральнаго Издательства Народовъ СССР 1926 г.).

Женотдѣлъ Сред.-Аз. бюро всѣмъ партійнымъ «просвѣтителямъ» предлагаетъ провести въ жизнь въ Средне-Азіатскихъ владѣніяхъ такую программу: черезъ одинъ, два, три мѣсяца повсюду должны быть собраны представительницы ауловъ и кишлаковъ для занятій въ «школахъ коммунизма». Въ формѣ «задушевныхъ бесѣдъ» имъ должны быть сообщены такія свѣдѣнія: какъ живутъ народы на землѣ, о коммунистической партіи, объ отдѣлахъ по работѣ среди женщинъ, о задачахъ женскихъ организацій на Востокѣ, о совѣтской власти, о національномъ вопросѣ, о положеніи женщинъ раньше и теперь, о брачномъ возрастѣ, о соціальномъ воспитаніи, о совѣтскомъ законодательствѣ, о различныхъ женскихъ болѣзняхъ. «Надо заставить, поясняетъ составитель сборника, вспомнить, какъ безобразничалъ приставъ и генералъ, какъ притѣсняютъ женщинъ въ Индіи, въ Персіи, въ Афганистанѣ и предложить работать по раскрѣпощенію, опираясь на ком-партію.

Что касается плановъ относительно развитія пропаганды въ ближайшемъ будущемъ, то укажемъ, что основныя директивы всѣмъ коммунистическимъ пропагандно-агитаціоннымъ учрежденіямъ на 1931 годъ были опубликованы въ «Правдѣ» (см. № 63) отъ имени ОРГ-бюро партіи съ разъясненіями, за подписью 3-го секретаря Ц. К. П. Постышева.

Сущность этихъ директивъ заключается въ томъ, что по линіи пропаганды предписано усилить руководство политическимъ просвѣщеніемъ комсомола и партійцевъ, особенно въ деревнѣ, усилить надзоръ за печатью. Культпропу поручено выработать планъ организаціи пропаганды въ деревняхъ при помощи передвижныхъ школъ, библіотекъ, пересмотрѣть работу партійныхъ школъ, партгруппъ и повысить качество работы клубовъ и избъ-читаленъ.

И. О.

КАКЪ СОХРАНИТЬ

здоровье и трудоспособность

и избѣжать преждевременной старости

Организмъ человѣка остается здоровымъ и работоспособнымъ до тѣхъ поръ, пока его жизнетворныя железы нормально функціонируютъ и насыщаютъ организмъ энергіетворными и цѣлебными гормонами и витаминами.

Больныя, слабыя или переутомленныя железы не могутъ насыщать въ нужной степени клѣтокъ организма этими гормонами и витаминами, отчего жизненная энергія понижается, и въ организмѣ скопляются яды нарушеннаго обмѣна веществъ (какъ мочевая кислота, ураты и пр.), которые отравляютъ и разрушаютъ всѣ ткани, вызываютъ выпаденіе волосъ и разрушеніе зубовъ, причин. слабость, простудныя, артритическія, и др. заболѣванія, опасныя восп. органовъ дыханія, пищеваренія, кровообращенія и пр.; въ результатѣ: преждеврем. увяданіе, старость и даже ранняя смерть.

Къ счастью, многіе знам. ученые доказали, что послѣ насыщенія слабаго и больного организма омолаживающими и очищающими кровь вытяжками изъ жизнетворныхъ железъ молодыхъ животныхъ (какъ КАЛЕФЛЮИДЪ) — возстанавливаются силы и здоровье больного и бывшій больной пользуется всѣми радостями молодого и здороваго человѣка (Профессора: Броунъ-Секартъ, П. Карно, Жильберти и т. д.).

Вотъ почему КАЛЕФЛЮИДЪ примѣняется Медицинскимъ Корпусомъ, какъ могущественное средство, укрѣпляющее и возстанавливающее СИЛЫ и НЕРВЫ, какъ очищающее кровь отъ ядовъ нарушеннаго обмѣна (мочевая кислота и пр.) и возстанавливающее нормальное функціонированіе всѣхъ органовъ, нарушенное переутомленіемъ, плохимъ питаніемъ или болѣзнями, какъ: неврастеніей, артритическими, ревматическими и др. болѣзнями

МНѢНІЕ БОЛЬНЫХЪ О «КАЛЕФЛЮИДѢ»

(Изъ нѣсколькихъ тысячъ отзывовъ).

П. Сытниковъ, фабрика Діоръ Гранвиль (Маншъ). «Послѣ употребленія двухъ флаконовъ КАЛЕФЛЮИДА ревматизмъ исчезъ. Я не могъ ходить, а теперь чувствую себя здоровымъ и работаю».

Г-жа Шапошникова, 7, рю Піеръ Верусе, Ліонъ: «Я всегда страдала головными болями. Послѣ лѣченія КАЛЕФЛЮИДОМЪ моя мигрень исчезла, какъ по волшебству».

Іосифъ Рейдлихъ, 7, рю дю Женераль Кюръ, Нелэ Минъ (П. дэ К.): «Я страдалъ 18 лѣтъ коликами въ груди и болями въ желудкѣ. и ничто не помогало мнѣ. Теперь все прекратилось, стало лучше, и я очень доволенъ КАЛЕФЛЮИДОМЪ Д. Калениченко.

Безплатно — франко высылается подробная литература, какъ сохранить здоровье и возстановить трудоспособность.

КАЛЕФЛЮИДЪ находится въ аптекахъ, а гдѣ его нѣтъ, туда высыл. налож. платежомъ.

Пишите: S-té « KALEFLUID ».

49, rue Balagny, Bureau — 9, Paris 17e

ВЪ ЮГОСЛАВІИ: М. Марковичъ, Бѣлградъ улица Краля Милана ном. 10. ВЪ АМЕРИКѢ: A. Tchernoff. 50 E. 127 St. New - York - City. ВЪ ГЕРМАНІИ: W. Andrejeff. Niebuhrstr. 75. Berlin Charlottenbourg 4. РУМЫНІЯ : Tatarsky Sir Isvor, 43, Bucarest VI. Roumanie. ВЪ ПОЛЬШѢ: «Ergos» Marszalkowska, 62, Warsovie.

Китай: Харбинъ:
J. J. Muller, 10, Grouzinskaia.
Шанхай:
Juck Bric Co, 3, Edward Ezra Road.

BANQUE INDUSTRIELLE DU CENTRE

85, rue de Richelieu, 85, Paris (2). Tél.: Louvre 09 - 11' Centr. 35 - 67.

Текущіе счета и вклады, биржевыя операціи, комиссіонныя порученія и ссуды.

Переводъ денегъ въ Россію и др. страны, а также продовольственныхъ посылокъ

съ предст. обратн. росписокъ. — ПОКУПКА РУССКИХЪ БУМАГЪ. ДѢЛАЙТЕ СБЕРЕЖЕНІЯ, покупая гарантированные Франц. Правительствомъ ВЫИГРЫШНЫЯ (съ процентами) облигаціи.

«CRÉDIT NATIONAL», «CRÉDIT FONCIER», «VILLE DE PARIS» «EXPOS. COLONIAL»

ВЫИГРЫШИ 1.000.000, 500.000, 100.000, 50.000 фр. и др. ЕЖЕМѢСЯЧНО

БЛИЖАЙШІЙ РОЗЫГРЫШЪ 1 АВГУСТА и 1 СЕНТЯБРЯ. Облиг. отъ 60 фр. Ссуды до 80 пр. ст. Проспекты съ таблицами выпущен. билетовъ и свѣдѣнія объ операціяхъ на Парижской Биржѣ высылаются по первому требованію; корресп. по-русски.

РУССКІЙ ВРАЧЕБНЫЙ КОНСИЛІУМЪ

подъ рук. докт. Arion, бывш. externe госп. St.-Luis и суд. врача Laroulandi, экст. проф. Ecole de Médecine Regnier, б. зав. госп. La Charité, д-ра Парижск. Унив. Iasen и Русина.

ЛЕЧИТЪ ПУТЕМЪ ПЕРЕПИСКИ въ сов. секр. порядкѣ, способами, примѣняемыми самимъ больнымъ (безъ уколовъ). СИФИЛИСЪ, ТРИППЕРЪ и все его осложненія (воспаленіе мочевого пузыря, предстательной железы, матки, канала, яйцевода и пр.). ПОЛОВОЕ БЕЗСИЛІЕ. Женск. бол. Послѣдніе научные методы лѣченія, основанные на примѣненіи лѣченія НОВОЙ СЫВОРОТКОЙ. Быстрые результаты. Отправка лѣкарствъ въ СЕКРЕТНОМЪ ПОРЯДКѢ безъ указанія на обложкѣ посылки.

Пріемъ ежедневно 10-12 и 3-7 ч. воскр. и праздн. 10-12 ч. Корреспонд. адресовать:

Docteur ARION, 28, Faub. Montmartre, 28, Paris.

IMPRIMERIE «PASCAL». 13, RUE PASCAL. PARIS. LE GÉRANT : J. BERRODIER.

Номеръ спеціальный

ЧАСОВОЙ

3-й годъ
№ 61

ОРГАНЪ СВЯЗИ РУССКАГО ВОИНСТВА
ЗА РУБЕЖОМЪ ПОДЪ РЕДАКЦІЕЙ
В. В. ОРѢХОВА и ЕВГЕНІЯ ТАРУССКАГО

«LA SENTINELLE» Boîte Postale N° 21
Asnières (Seine) ■ Bi-mensuelle

9 Августа
1931 г.

Подписная цѣна: Во Франціи 60 фр.; Заграницей 80 фр. — Номеръ во Франціи 3 фр.; Загран. 4 фр.

Приказъ Русскому Обще-Воинскому Союзу

№ 35.

г. Парижъ 27 іюля 1931 года.

§ 1.

9 августа (27 іюля ст. ст.) сего года исполняется столѣтіе со дня рожденія Генералъ-Фельдмаршала Великаго Князя НИКОЛАЯ НИКОЛАЕВИЧА Старшаго.

ЕГО ИМПЕРАТОРСКОЕ ВЫСОЧЕСТВО былъ однимъ изъ ближайшихъ сотрудниковъ ИМПЕРАТОРА АЛЕКСАНДРА II. Поставленный во главѣ войскъ Гвардіи и С.-Петербургскаго Военнаго Округа и назначенный одновременно Генераломъ Инспекторомъ Кавалеріи и по Инженерной части, Великій Князь положилъ много труда на усиленіе боевой подготовки ввѣренныхъ ЕМУ войскъ: сокративъ до необходимыхъ предѣловъ парадную сторону, Великій Князь настойчиво проводилъ обученіе войскъ полевой службѣ, тактическимъ занятіямъ и стрѣльбѣ, началъ крупныя преобразованія въ конницѣ и много потрудился надъ военно-инженерной оборонои Россіи.

Когда насталъ для Россіи моментъ выступить съ оружіемъ въ рукахъ для защиты своихъ братьевъ-славянъ, ИМПЕРАТОРЪ АЛЕКСАНДРЪ II назначилъ Великаго Князя Главнокомандующимъ Дѣйствующей Арміей на Балканахъ. Въ Русско-Турецкой войнѣ особенно сказались военныя дарованія Великаго Князя: три главныхъ операціи были разработаны и проведены подъ личнымъ его руководствомъ: переправа черезъ Дунай, зимній переходъ черезъ Балканы и движеніе побѣдоносной Арміи нашей на Константинополь.

16 апрѣля 1878 года, закончивъ побѣдоносно войну, Великій Князь получилъ фельдмаршальскій жезлъ и отбылъ въ Россію, пріобрѣтя къ тому времени огромную любовь и популярность въ Арміи.

Продолжая свои труды и послѣ войны, Великій Князь принималъ всѣ мѣры къ тому, чтобы уроки Русско - Турецкой войны были восприняты всей нашей Арміей.

Тяжелая болѣзнь свела ЕГО въ могилу 13 апрѣля 1891 года.

§ 2.

Россійская Армія въ правѣ гордиться своими героями. Великій Князь НИКОЛАЙ НИКОЛАЕВИЧЪ Старшій и его доблестные сподвижники Скобелевъ, Гурко, Радецкій, Драгомировъ... принадлежатъ къ ихъ числу.

Эти имена, ковавшія славу и мощь Россіи, неразрывно связаны съ Арміей, они всегда воодушевляли ее на бранный подвигъ, они учили насъ любви къ Родинѣ и борьбѣ за Ея честь.

Пусть же въ столѣтіе со дня рожденія доблестнаго Фельдмаршала Россійской Арміи — Великаго Князя НИКОЛАЯ НИКОЛАЕВИЧА Старшаго — встрепенутся наши сердца и укрѣпится въ нихъ вѣра въ то, что Россія, временно униженная, временно плѣненная, станетъ вновь Великой, Могучей и Славной.

§ 3.

ПРИКАЗЫВАЮ:

во всѣхъ мѣстахъ расположенія Отдѣловъ, частей и Союзовъ Русскаго Обще-Воинскаго Союза, гдѣ то представится возможнымъ, отслужить панихиду по Великомъ Князѣ НИКОЛАѢ НИКОЛАЕВИЧѢ Старшемъ, а по окончаніи ея молебенъ о дарованіи нашему Христолюбивому Всероссійскому Побѣдоносному Воинству на враги побѣды и одолѣнія, а великой Родинѣ нашей — воскресенія;

гдѣ можно по мѣстнымъ условіямъ — организовать собранія, посвященныя ЕГО славной дѣятельности на благо Россіи и Арміи.

Генералъ МИЛЛЕРЪ.

Скрѣпилъ и вѣрно:
Генералъ-Лейтенантъ СТОГОВЪ.

Съ 1-го іюля приложенія къ журналу (два тома «Бѣлаго Дѣла») высылаются годовымъ подписчикамъ при единовременномъ внесеніи подписной платы и 10 франковъ на пересылку книгъ и полугодовымъ подписчикамъ (однимъ томъ «Б. Д.») при внесеніи 10 франковъ вмѣстѣ съ подписной платой. Всѣ воинскіе чины могутъ пріобрѣсти оставшіеся на складѣ редакціи экземпляры «ВОЕННАГО СПРАВОЧНИКА «АРМІЯ И ФЛОТЪ» за 5 фр. Пересылка во Франціи 50 сант. заграницу 1 франкъ.

Всю корреспонденцію и денежные переводы на имя редакціи и конторы направлять исключительно по адресу:

„LA SENTINELLE" BOITE POSTALE N° 21
ASNIÈRES PRÈS PARIS (SEINE) FRANCE.

Всѣ подписчики и читатели „Часового"

могутъ пріобрѣсти со скидкой 40% книги «БѢЛАГО ДѢЛА».
Томы I, II, III, IV по 27 франковъ каждый. Пересылка 5 франковъ съ книги.

ЧАСОВОЙ

Органъ связи русскаго воинства за рубежомъ подъ редакціей **В. В. Орѣхова** и **Евгенія Тарусскаго.**

Военно-морской отдѣлъ: **С. К. Терещенко.**

РЕДАКЦІЯ. 29, rue du Colisée Paris (8).
Tél.: Elysées 07-55.

Пріемъ отъ 11 до 1 часу дня.

Во Франціи 3 франка. Заграницей 4 франка.

DIRECTEURS : B. OREKHOFF et E. RYCHKOFF

Великій Князь Николай Николаевичъ Старшій

Его Императорское Высочество къ концу жизни имѣлъ слѣдующія званія:

Генералъ-фельдмаршалъ, Генералъ-Адьютантъ, Генералъ-Инспекторъ по инженерной части, ГенералъИнспекторъ кавалеріи; **Почетный членъ** Николаевской Академіи генеральнаго штаба; **Членъ** Государственнаго Совѣта и Александровскаго Комитета о раненыхъ; **Президентъ** Николаевской Инженерной Академіи, **Почетный Членъ** Императорскаго Географическаго Общества, Медико-Хирургической Академіи, С. Петербургскаго Университета, Академіи Наукъ, Михайловской Артиллерійской Академіи; **Шефъ:** Л. Гв. Уланскаго полка, 6-го сапернаго баталіона, 3-й роты Л. Гв. Сапернаго баталіона и 3 роты Л. Гв. 4 Стрѣлковаго Императорской фамиліи баталіона, Имени Его Высочества полковъ: 22 драгунскаго Астраханскаго, 43 драгунскаго Тверского, 15 драгунскаго Александрійскаго, 9 гренадерскаго Сибирскаго, 1 Кавказскаго сапернаго баталіона и 53 пѣхотнаго Волынскаго полка.

Числился въ полкахъ: Л. Гв. Конномъ, Гусарскомъ Его Величества, Казачьемъ Его Величества, Преображенскомъ, Семеновскомъ и Литовскомъ, Л. Гв. въ Саперномъ баталіонѣ, Л. Гв. въ 4 Стр. Императорской Фамиліи баталіонѣ, въ ротѣ Николаевскаго Инженернаго училища и въ Донскомъ Казачьемъ войскѣ.

По кончинѣ Его Императорскаго Высочества Имя Генералъ-Фельдмаршала Великаго Князя Николая Николаевича было присвоено: 9-му гренадерскому Сибирскому и 8 драгунскому Астраханскому полкамъ и 6 Саперному баталіону, а впослѣдствіи было даровано 13-му стрѣлковому полку.

Императоръ Александръ II, Вел. Князь Николай Николаевичъ и князь Карлъ Румынскій подъ Плевной.

Генералъ-Фельдмаршалъ Великій Князь Николай Николаевичъ Старшій

(1831-1931)

Заслуженный профессоръ генералъ А. А. Гулевичъ.

Тяжелыя испытанія принесъ Россіи 1831 годъ: война въ Польшѣ, возстаніе въ западныхъ губерніяхъ, холера со страшной смертностью, бунтъ на Сѣнной площади въ Петербургѣ и военный бунтъ въ поселеніяхъ Новгородской губерніи...

«Война и моръ,
И бунтъ, и внѣшнихъ бурь напоръ
Ее бѣснуясь потрясали»...

Такъ выразился Пушкинъ объ этомъ годѣ.

Императоръ Николай Павловичъ, безстрашный и рѣшительный, лично появившійся среди бушевавшаго народа на Сѣнной и усмиривъ волненіе черни, не медленно отправился въ Новгородъ для подавленія ужаснаго бунта военныхъ поселянъ.

27 іюля Онъ возвратился изъ этой поѣздки въ Царское Село. Въ тотъ-же день у Императрицы Александры Феодоровны родился сынъ, названный Николаемъ въ честь Блаженнаго Николая Капустника Новгородскаго, память котораго празднуется въ этотъ день.

«Наша радость велика и нельзя отъ глубины души не признать милость Божію, что среди всѣхъ несчастій и скорбей, Богъ меня наградилъ за мою поѣздку въ Новгородъ, ибо спустя нѣсколько часовъ послѣ моего возвращенія, Богъ даровалъ женѣ счастливо разрѣшиться отъ бремени сыномъ Николаемъ».

Мысленно посвящая новорожденнаго сына служенію Россіи въ рядахъ арміи, Государь въ тотъ же день назначилъ его Шефомъ Л. Гв. Уланскаго (нынѣ Ея Величества) полка и зачислилъ въ списки Л. Гв. Сапернаго баталіона, какъ бы предуказывая его будущую дѣятельность, какъ Генералъ-Инспектора Кавалеріи и по Инженерной части.

Въ первые годы всѣ заботы о малолѣтнемъ Великомъ Князѣ были взяты на Себя Императрицей-Матерью. Сравнительно велика была разница въ годахъ между Великимъ Княземъ и его старшими братьями: Наслѣдникомъ Александромъ Николаевичемъ и Константиномъ Николаевичемъ, вслѣдствіе чего, въ дѣтскихъ играхъ, а затѣмъ и въ ученіи Онъ очень сблизился съ младшимъ братомъ Великимъ Княземъ Михаиломъ Николаевичемъ, родившимся въ слѣдующемъ году (13 октября 1832 г.). Маленькіе братья были неразлучны.

За ихъ воспитаніемъ внимательно слѣдилъ и Государь, пріучая ихъ съ малыхъ лѣтъ къ простому образу жизни, къ тѣлеснымъ упражненіямъ, движенію на воздухѣ. Когда Великому Князю минуло шесть лѣтъ, Государь призналъ своевременнымъ передать воспитаніе своихъ младшихъ сыновей въ мужскія руки. Воспитателемъ былъ назначенъ просвѣщенный и боевой генералъ А. И. Философовъ и воспитаніе и ученіе должно было производиться по «Плану ученія», выработанному для Наслѣдника Цесаревича А. В. Жуковскимъ. По своимъ возвышеннымъ идеямъ, послѣдовательности и полнотѣ, этотъ «Планъ ученія», составленный по личнымъ указаніямъ Императора, представляетъ проявленіе замѣчательной государственной мудрости и педагогическаго дарованія*).

*) Въ № 31 «Часового» приведены «Правила, дѣятельности царской», извлеченныя изъ «Плана ученія».

Въ основу воспитанія и обученія были положены два лично данныя Императоромъ указанія:

«1) Полуобразованіе приводитъ умы въ смущеніе, а государство на край гибели.

2) Мои сыновья будутъ жить и работать въ другое время, когда будутъ другія требованія и они должны подготовиться къ нимъ».

Когда Великому Князю исполнилось семь лѣтъ, Государь написалъ ему 27 іюля 1838 года изъ Теплица, гдѣ Онъ находился, слѣдующее письмо, содержаніе котораго должно было навѣять ребенку первыя мысли о томъ, что его ожидаетъ серьезное служеніе Царю и Россіи:

«Пишу тебѣ, въ первый еще разъ, дорогой Низи, съ благодарнымъ къ Богу сердцемъ вспоминая, что тобою наградилъ насъ Господь въ минуты самыя тяжкія для насъ, какъ утѣшеніе и какъ предвѣстникъ конца нашихъ разнородныхъ бѣдствій. Вотъ и семь лѣтъ тому протекло, и вмѣстѣ съ этимъ, по принятому у насъ въ семьѣ обычаю, получилъ ты **САБЛЮ!!!** Великій для тебя и для насъ день. Для насъ — ибо симъ знакомъ посвящаемъ третьяго сына на службу будущую брату твоему и родинѣ; для тебя же — тѣмъ, что получаешь первый знакъ твоей будущей службы. Въ саблѣ и мундирѣ офицера ты долженъ чувствовать, что съ сей минуты вся будущая твоя жизнь — не твоя, а тому принадлежитъ, чьимъ именемъ получилъ ты сіи знаки. Съ сей минуты ты постоянно долженъ не терять изъ мыслей, что ты безпрестанно стремиться долженъ постояннымъ послушаніемъ и прилежаніемъ быть достойнымъ носить сіи знаки, не по лѣтамъ тебѣ данные, но въ возбужденіе въ тебѣ благородныхъ чувствъ и съ тѣмъ, чтобы нѣкогда достойнымъ быть сего званія...

Обнимаю тебя отъ души, поручаю тебѣ поцѣловать братцевъ и поклониться отъ меня искренне Алексѣю Илларіоновичу*). Богъ съ тобой. Твой вѣрный другъ папа.

Н.».

Для преподаванія общихъ и военныхъ наукъ приглашены были лучшія научныя силы того времени; планъ ученія выполнялся въ полной мѣрѣ; Великіе Князья проявляли много усердія. Учебные дни начинались въ 6 ч. утра и часы были строго распредѣлены на уроки, ручную работу, гимнастику, прогулки и игры. Успѣхи занятій опредѣлялись экзаменами ежемѣсячными и полугодовыми, при которыхъ нерѣдко присутствовалъ Государь.

Много вниманія удѣлялось военнымъ упражненіямъ и изученію военной службы. Былъ сформированъ «потѣшный взводъ Преображенцевъ», въ составъ котораго входили товарищи игръ Великихъ Князей изъ близкаго ко Двору общества и изъ кадетъ 1 Кадетскаго корпуса. Самъ Государь часто всту палъ въ обязанности не только фельдфебеля потѣшной команды, провѣрялъ стойку, ружейные пріемы, знаніе караульной службы и пр., но Онъ обучалъ ихъ и въ качествѣ барабанщика. Великій Князь по примѣру Государя научился артистически играть на барабанѣ.

Когда ему минуло 12 лѣтъ, Великій Князь сталъ обучаться въ дворцовомъ манежѣ цирковой вольтижировкѣ и дошелъ въ этомъ искусствѣ до высокой виртуозности.

*) Генералъ Философовъ.

Для практическаго ознакомленія съ обязанностями военной службы Великій Князь въ лѣтнее время обучался, совмѣстно съ кадетами 1 Кадетскаго Корпуса, въ лагерѣ, въ Петергофѣ, неся службу на общемъ основаніи и изъ года въ годъ повышаясь по службѣ, назначаясь часовымъ вѣстовымъ, командующимъ шеренгой и взводомъ и, наконецъ, унтеръ-офицеромъ. Эта совмѣстная съ кадетами жизнь и служба оставили глубокій слѣдъ въ воспитаніи Великаго Князя, закрѣпили въ немъ воинскій характеръ и выработали простоту и сердечность отношеній, которыя отличали его до конца жизни.

Когда ему исполнилось 15 лѣтъ онъ былъ произведенъ въ подпоручики, но это не прекратило его лагерныхъ занятій съ кадетами. Онъ на ученіяхъ и смотрахъ уже командовалъ ротой, то въ своемъ Кадетскомъ Корпусѣ, то въ школѣ гвардейскихъ подпрапорщиковъ, то въ Пажескомъ Корпусѣ.

Въ 1850 году Великій Князь былъ пожалованъ Флигель-Адъютантомъ и съ этого года начался новый періодъ воспитанія, когда согласно «Плану ученія», предстояло совершать образовательныя поѣздки по Россіи. Государь придавалъ серьезное значеніе этимъ путешествіямъ, самъ составилъ подробную инструкцію, направляя все вниманіе на предметы существенные въ смыслѣ познанія Россіи и изученія ея учрежденій и быта. Во время этихъ многочисленныхъ, продуманныхъ путешествій Великій Князь имѣлъ возможность близко ознакомиться со всѣми раіонами и окраинами Россіи и въ немъ выработалась привычка и любовь къ передвиженіямъ, на почтовыхъ лошадяхъ, которая такъ помогала ему впослѣдствіи совершать безъ всякаго утомленія и потери времени свои инспекторскія поѣздки. Къ путешествіямъ по Россіи вскорѣ присоединились образовательныя поѣздки въ Западную Европу. Въ 1852 году Великіе Князья, получивъ паспорта на имя Романова 9-го и Романова 10-го, объѣхали Германію, Австрію и Италію.

Однако, эти поѣздки и начавшееся несеніе строевой дѣйствительной службы въ офицерскомъ званіи не остановили продолженіе серьезныхъ научныхъ занятій, которыя закончились лишь въ 1853 году, когда Великому Князю было уже 22 года.

Преподававшій въ это время курсъ государственнаго законовѣдѣнія баронъ (затѣмъ графъ) М. А. Корфъ въ своихъ «Запискахъ» съ теплымъ чувствомъ вспоминаетъ свои занятія и описываетъ простоту до машней обстановки:

«Великіе Князья Николай и Михаилъ Николаевичи — писалъ онъ — были воспитаны и ведены, какъ и всѣ дѣти Императора, въ самой патріархальной простотѣ. Помѣщеніе ихъ въ Зимнемъ Дворцѣ состояло, кромѣ самой маленькой передней, всего изъ трехъ комнатъ: залы, которая была вмѣстѣ билліардной, гостиною и столовою, спальни, гдѣ стояли почти рядомъ, головами къ стѣнѣ, двѣ низенькія и узенькія кровати и, наконецъ, учебной комнаты». Послѣ своего заключительнаго урока, онъ записалъ: «Теперь, когда все кончено, не могу не чувствовать себя истинно счастливымъ отъ воспоминаній, которыя всегда будутъ жить въ моемъ преданномъ сердцѣ, но вмѣстѣ съ тѣмъ и несчастливымъ отъ того, что удаляюсь отъ приближенія къ Августѣйшимъ моимъ слушателямъ, составлявшаго душевную мою отраду».

Съ исполненіемъ совершеннолѣтія и съ принесеніемъ присяги, настало время молодому Великому Князю занять высокія военныя должности. 26 ноября 1852 года онъ былъ произведенъ въ генералъ-маіоры и назначенъ Генералъ-Инспекторомъ по Инженерной части и Командиромъ 1 бригады 1 легкой гвардейской кавалерійской дивизіи (полки Л. Гв. Уланскій и Конно-Гренадерскій).

Вскорѣ началась война съ Турціей, а въ началѣ 1854 года была объявлена война Франціи и Англіи. Союзниковъ у Россіи не было, ей предстояло одной выносить всю тяжесть неравной борьбы, ожидая

Царь Освободитель.

встрѣтить въ рядахъ противника Италію (Сардинію), Австрію и даже Пруссію и Швецію. Безопасность столицы требовала принятія экстренныхъ мѣръ противъ возможной высадки союзнаго флота въ Финскомъ заливѣ. Великій Князь, какъ генералъ инспекторъ по инженерной части, принималъ дѣятельное участіе въ укрѣпленіи Кронштадта, Свеаборга и другихъ пунктовъ побережья.

Тревожныя вѣсти стали приходить съ юга: высадка союзниковъ въ Евпаторіи, неудачный исходъ сраженія при р. Альмѣ, угроза Севастополю.

Для поднятія духа арміи Государь посылаетъ въ дѣйствующую армію своихъ сыновей. «Ежели опасность есть, писалъ Онъ Главнокомандующему, князю Горчакову, то не Моимъ дѣтямъ удаляться отъ нея, а собой подавать примѣръ., Завтра благословляю въ походъ Моихъ младшихъ сыновей; думаю, что они къ тебѣ явиться могутъ 3 или 5 октября. Будь имъ руководитель и сдѣлай изъ нихъ добрыхъ, вѣрныхъ служивыхъ, а за усердіе ихъ отвѣчаю. Не балуй ихъ и говори имъ правду... Полагаю, что долгъ чести требуетъ, чтобы ты моихъ рекрутъ немедля отправилъ въ Крымъ, къ Меньшикову, съ тѣмъ, чтобы они тамъ оставались при немъ до миновенія опасности или до изгнанія непріятеля».

Князю Меньшикову Государь писалъ:

«Сыновьямъ моимъ Николаю и Михаилу дозволилъ я ѣхать къ тебѣ; пусть присутствіе ихъ при тебѣ докажетъ войскамъ степень Моей довѣренности; пусть дѣти учатся дѣлить опасности ваши и примѣромъ своимъ служатъ ободреніемъ храбрымъ нашимъ сухопутнымъ и морскимъ молодцамъ, которымъ Я ихъ ввѣряю... Вѣроятно, дѣти мои прибудутъ еще во время, чтобы участвовать въ готовящемся; поручаю ихъ тебѣ. Надѣюсь, что они окажутся достойными своего званія... Пусть ихъ присутствіе среди васъ замѣнитъ Меня.,..»

23 октября, наканунѣ Инкерманскаго боя, Великіе Князья прибыли въ Севастополь, въ тотъ же вечеръ совершили объѣздъ войскъ, съ восторгомъ Ихъ встрѣтившихъ. Они непремѣнно хотѣли участвовать въ предстоящемъ сраженіи и, по словамъ очевидца, «попали подъ огонь артиллеріи и слышали свистъ пуль штуцерниковъ, при чемъ одна изъ нихъ ударилась въ землю около Великаго Князя Николая и засыпала его землей».

Черезъ день послѣ сраженія, 26 октября, Великій Князь Николай Николаевичъ написалъ Наслѣднику Цесаревичу Александру Николаевичу подробное письмо, въ которомъ дѣлился своими первыми боевыми впечатлѣніями.

Великій Князь въ молодости.

«Любезный Саша, писалъ онъ, наконецъ, намъ удалось быть въ дѣлѣ, и въ жаркомъ; но, къ нашему несчастью, первое дѣло, въ которомъ были мы, было кончено отступленіемъ; причина тому одна была — нераспорядительность начальниковъ, а отъ того безпорядокъ. Хотя намъ запрещено разсуждать, а приказано смотрѣть и учиться, но ты позволишь, чтобы тебѣ сказать то, что мы видѣли, и впечатлѣнія всѣ тѣ, которыя на насъ сдѣлало это дѣло; скажи Папа изъ этого письма то, что найдешь нужнымъ и полезнымъ».

Описывая затѣмъ подробно несчастное для насъ Инкерманское сраженіе, Великій Князь, несмотря на свою молодость (23 года) обнаруживаетъ много наблюдательности, вѣрный военный взглядъ и правильное пониманіе причинъ нашей неудачи: «Прости за это худо написанное письмо, но пальба такая, что трудно внимательно писать».

Ставъ въ ряды защитниковъ многострадальнаго Севастополя, Великіе Князья раздѣляли съ ними всѣ опасности и тревоги. Многократно посѣщая бастіоны и батареи, передавая Царское Спасибо, они, подавая примѣръ безстрашія и военной доблести, поддерживали духъ войскъ.

Громъ ядеръ и свистъ пуль часто сопровождали ихъ обходы. Однажды, едва они покинули Малаховъ Курганъ, какъ два моряка, уступившіе имъ свои мѣста у амбразуры, были тяжело ранены. Орденъ Св. Георгія 4 ст. былъ дня нихъ заслуженной наградой. Близкія отношенія установились у нихъ въ особенности съ начальникомъ гарнизона, достойнѣйшимъ барономъ Остенъ-Сакеномъ и съ незабвеннымъ адмираломъ Нахимовымъ.

Личное обаяніе ихъ свидѣтельствуется, между прочимъ, въ письмахъ тогда молодого инженернаго полковника Тотлебена къ своей женѣ: «Я совершенно очарованъ личностью нашихъ Великихъ Князей и ихъ рыцарскими воззрѣніями; при этомъ они невольно приковываютъ къ себѣ всѣхъ своимъ замѣчательно свободнымъ и искреннимъ обращеніемъ».

Вскорѣ Великій Князь Николай Николаевичъ былъ назначенъ завѣдующимъ всѣми инженерными работами на Сѣверной сторонѣ Севастополя и результатомъ его энергичныхъ трудовъ къ концу февраля была готова линія укрѣпленій, вооруженная 191 орудіями. Въ разгарѣ этой дѣятельности совершенно неожиданно было получено извѣстіе о кончинѣ Императора Николая Павловича. Великіе Князья немедленно выѣхали. Э. И. Тотлебенъ записываетъ: «Къ сожалѣнію, наши дорогіе Великіе Князья покинули насъ теперь. Да поможетъ Богъ отцу каждаго семейства такъ воспитать своихъ дѣтей, какъ удалось нашему великому Государю образовать въ своихъ дѣтяхъ умъ, сердца и душу. Намъ скучно безъ нихъ. Они оживляли тутъ всѣхъ, ихъ человѣколюбіе расположило къ нимъ всѣ сердца.

Встрѣченные по пріѣздѣ въ Петербургъ на вокзалѣ вступившимъ на престолъ Императоромъ Александромъ Николаевичемъ, Великіе Князья, принявъ участіе въ торжественномъ погребеніи Императора Николая I, беззавѣтно преданной службой которому они начали свое служеніе Россіи.

Великому Князю Николаю Николаевичу не пришлось возвратиться въ Севастополь, куда его такъ влекло. 27 марта 1855 года онъ былъ назначенъ членомъ Государственнаго Совѣта и впервые принялъ участіе въ его засѣданіяхъ.

Военныя дѣйствія продолжались, опять нависла угроза Петербургу. Великій Князь руководитъ оборонительными работами въ Финляндіи и въ Нарвскомъ раіонѣ, а осенью командируется на югъ и на него возлагаются большія инженерныя работы по укрѣпленію такого важнаго порта, какъ Николаевъ.

Въ началѣ 1856 года война кончается.

Великій Князь возвращается въ Петербургъ и вскорѣ вступаетъ въ бракъ съ принцессою Александрой Петровной Ольденбургской, переѣхавъ затѣмъ на жительство изъ Зимняго Дворца въ отстроенный спеціально для него прекрасный Николаевскій дворецъ у Николаевскаго моста (впослѣдствіи Ксеніевскій Институтъ).

6 ноября 1856 года Великій Князь былъ обрадованъ рожденіемъ сына Николая — будущаго его сподвижника въ Освободительной войнѣ и Верховнаго Главнокомандующаго въ Міровой войнѣ, унаслѣдовавшаго отъ горячо любимаго своего Отца многія черты его характера и военное его дарованіе. 10 января 1864 г. у Великаго Князя родился второй сынъ — Петръ, будущій генералъ-инспекторъ по инженерной части, скончавшійся 17 сего іюня въ Антибѣ и оставившій по себѣ самую свѣтлую память.

Впослѣдствіи семейная жизнь Великаго Князя и Великой Княгини не сложилась счастливо... Великая Княгиня поселилась въ Кіевѣ, основавъ обитель и всецѣло предалась молитвѣ.

Съ восшествіемъ на престолъ Государя Императора Александра II началась «Эпоха великихъ реформъ». Условія службы, обученія и воспитанія въ войскахъ подверглись кореннымъ преобразованіямъ. Ближайшимъ помощникомъ Государя въ этой преобразовательной дѣятельности по военному вѣдомству явился военный министръ генералъ-адъютантъ Д. А. Милютинъ (впослѣдствіи графъ). Онъ сталъ во главѣ всей работы по измѣненію порядка комплектованія арміи, реорганизаціи войсковыхъ частей и военнаго управленія, измѣненія вооруженія, обмундированія и снаряженія, реорганизаціи военно-учебныхъ заведеній, новаго устройства хозяйственныхъ учрежденій, военно-судной части, медицинскаго управленія и пр. и пр.

Рядомъ съ этими коренными военно-административными реформами долженъ былъ самымъ существеннымъ образомъ измѣниться и характеръ строевой и боевой подготовки войскъ, порядокъ ихъ обученія и воспитанія. Во главѣ этой дѣятельности Государемъ былъ поставленъ пользующійся полнымъ его довѣріемъ и братской любовью Великій Князь

Николай Николаевичъ. Назначенный въ 1860 году Предсѣдателемъ Комитета по устройству и образованію войскъ, Великій Князь привлекъ въ составъ этого вновь созданнаго руководящаго боевою подготовкою органа наиболѣе талантливыхъ строевыхъ начальниковъ и съ нхъ помощью такъ энергично повелъ работу комитета, что всѣ роды войскъ получили вскорѣ новые уставы и были установлены болѣе совершенные пріемы подготовки войскъ, введены для всѣхъ частей арміи маневрированія малыхъ и большихъ отрядовъ, ученія съ обозначеннымъ противникомъ, упражненія съ боевымн патронами, офицерскія занятія, полевыя поѣздки и вообще всѣ войсковыя упражненія получили чисто боевое назначеніе.

Всецѣло отдавшись практической военно-воспитательной дѣятельности Великій Князь воплощалъ ее по тремъ своимъ должностямъ: какъ строевой начальникъ, какъ Генералъ-Инспекторъ кавалеріи и какъ Генералъ-Инспекторъ Инженерной части.

Какъ Строевой Начальникъ, постоянно занимая должность начальника легкой гвардейской кавалерійской дивизіи, Командира отдѣльнаго гвардейскаго корпуса и, наконецъ, съ образованіемъ военныхъ округовъ въ 1864 году, Главнокомандующаго войскамн гвардіи и Петербургскаго военнаго округа, Великій Князь велъ обученіе войскъ прежде всего въ духѣ боевой подготовки.

Вникая внимательно во всѣ детали жизни и обученія офицера и солдата Великій Князь самъ прекрасно зная службу, предъявлялъ относительно нея строгія требованія своимъ подчиненнымъ. Въ тоже время онъ проводилъ взглядъ, что всякое занятіе можетъ принести пользу лишь въ томъ случаѣ, если ведется оживленно и не утомляетъ людей — вотъ почему онъ избѣгалъ слишкомъ продолжительныхъ ученій и никогда не дѣлалъ смотровъ въ дурную погоду; только маневры производились независимо отъ нея.

Лѣтомъ, въ Красносельскомъ лагерѣ, Великій Князь работалъ неутомимо. Его красивая, стройная фигура на породистомъ конѣ появлялась съ ранняго утра то тамъ, то здѣсь передъ войсками, которыя услышавъ его звонкій голосъ, его ласковый привѣтъ, радостно ему отвѣчали и стремились угодить своему любимому начальнику. И войска дѣйствительно его любили, потому что онъ былъ начальникъ, привлекавшій сердца всѣхъ своею необыкновенною простотою въ обращеніи, отеческой добротою, участіемъ и заботливостью. Всегда привѣтливый, веселый, но внимательный и требовательный, онъ имѣлъ громадное нравственное вліяніе на духъ войскъ и на выработку характера начальниковъ и офицеровъ — онъ всячески оберегалъ ихъ человѣческое достоинство и служебный авторитетъ.

Въ требованіяхъ Великаго Князя была строго выработанная послѣдовательность и систематичность, выражавшаяся въ ежегодныхъ руководящихъ приказахъ, объявлявшихся передъ началомъ лѣтнихъ и зимнихъ занятій. Заслуживаютъ вниманія пріемы, которыми онъ пользовался при провѣркѣ обученія войскъ. Присутствуя на очередныхъ занятіяхъ, онъ оставался обычно въ роли наблюдателя, требуя, чтобы части занимались назначеннымъ по приказу дѣломъ, чтобы начальники вели занятія по своему личному усмотрѣнію и въ какомъ угодно порядкѣ, дѣлали замѣчанія, поправляли ошибки и пр. Такой способъ провѣрки давалъ Великому Князю возможность видѣть дѣйствительную работу въ войскахъ и узнавать способности и служебныя качества начальниковъ разныхъ степеней. Если кто либо изъ нихъ на ученіи самъ ошибется и, замѣтивъ свою ошибку, исправится, то Великій Князь за это обычно благодарилъ: «Мы здѣсь для того, чтобы учиться, говорилъ онъ, ошибаться всякій можетъ, не ошибается только тотъ, кто ничего не дѣлаетъ; а кто замѣтитъ, что ошибся и самъ быстро свою ошибку исправитъ, тотъ приноситъ пользу и себѣ и другимъ».

Часто неожиданно появлялся Великій Князь въ самое разное время дня и ночи въ казармахъ, манежахъ, на учебныхъ плацахъ, въ караулахъ. И то поощрялъ сердечной похвалою, то наставлялъ совѣтами и указаніями, то строго взыскивалъ.

Такая кипучая дѣятельность Великаго Князя, его постоянная заботливость о хорошемъ состояніи, и о правильномъ обученіи войскъ связывали его прочными узами взаимной любви и уваженія со всѣми его подчиненными отъ генерала до солдата. И неутомимая 16-лѣтняя работа Великаго Князя во главѣ войскъ Гвардіи дала въ итогѣ блестящіе результаты: прекрасный подборъ начальниковъ, отличная боевая подготовка войсковыхъ частей и высокая степень благоустройства войскъ.

Какъ генералъ-инспекторъ кавалеріи Великій Князь имѣлъ громадный кругъ дѣятельности внѣ Петербурга, выѣзжая дважды въ годъ для инспектированія кавалерійскихъ частей въ самыхъ различныхъ районахъ Россіи расположенныхъ. Знатокъ и спеціалистъ кавалерійскаго дѣла, онъ съ особенной любовью и тщательностью производилъ смотры конницы обращая вниманіе на самыя подробности одиночной подготовки и обученія и внося своими указаніями много поучительнаго. Эти инспекторскія поѣздки продолжались обыкновенно полтора-два мѣсяца и требовали, при рѣдкой тогда сѣти нашихъ желѣзныхъ дорогъ, длинныхъ переѣздовъ на лошадяхъ, иногда по нѣсколько сотъ верстъ подъ рядъ не только безъ отдыха, но и почти безъ остановокъ и безъ принятія пищи. Пріѣзжая въ мѣсто расположенія части Великій Князь прямо съ пути начиналъ смотръ и только потомъ, за завтракомъ или обѣдомъ отдыхалъ среди начальниковъ и офицеровъ,

Великій Князь — Генералъ Фельдмаршалъ.

Великій Князь Николай Николаевичъ Младшій.

своею простою бесѣдою, веселостью и шутками, вызывая неподдѣльную общую радость. Всѣ знали, что, если онъ пожурилъ и пробралъ на смотру — такъ за дѣло, если похвалилъ — то по заслугамъ. Великому Князю пришлось проявить много энергіи и настойчивости, чтобы переучить нашу конницу въ духѣ новыхъ предъявленныхъ къ ней боевыхъ требованій, заставить ее забыть о старыхъ традиціяхъ манежной школы, о мирныхъ взглядахъ на тѣла лошадей, объ укоренившихся привычкахъ, отъ которыхъ отказаться большинству старыхъ начальниковъ казалось невозможнымъ. И своею послѣдовательностью и систематичностью въ предъявляемыхъ требованіяхъ, онъ безъ коренной ломки и безъ всякихъ личныхъ столкновеній, добился того, что наша конница совершенно перевоспиталась и переучилась и достигла высшаго уровня своей боевой подготовки.

Какъ природный кавалеристъ, Великій Князь прекрасно зналъ лошадь и особенно заботился о конскомъ составѣ нашей арміи. Владѣя въ Чесменкѣ (Воронежской губ.) прекраснымъ коннымъ заводомъ, основаннымъ графомъ Алексѣемъ Орловымъ-Чесменскимъ, онъ увлекался выводкою верхового сорта лошадей и добился прекрасныхъ результатовъ. Онъ лично осматривалъ большинство конскихъ заводовъ, поставлявшихъ лошадей для конницы и особенно интересовался Задонскимъ Коневодствомъ, гдѣ тысячные табуны внимательно имъ осматривались и имъ давались полезныя указанія.

По должности генералъ-инспектора по инженерной части Великій Князь могъ проявить въ своей дѣятельности много пользы. Практическій боевой опытъ въ Севастополѣ и большое количество укрѣпленій, возведенныхъ подъ его непосредственнымъ руководствомъ во время Восточной Войны, дали ему прекрасную подготовку. Хорошо обдуманный и твердо установленный планъ инженерной подготовки государства далъ возможность систематически развивать наши крѣпостныя сооруженія. Имѣя такого товарища генералъ-инспектора по инженерной части, какъ генералъ-адъютантъ Тотлебенъ, Великій Князь не имѣлъ надобности въ частыхъ объѣздахъ крѣпостей, но за то много сердца и любви вкладывалъ въ дѣло спеціальной подготовки нашихъ военныхъ инженеровъ и обученія саперныхъ войскъ. Для характеристики взглядовъ Великаго Князя на значеніе крѣпостей, интересно привести его слова, сказанныя имъ въ день заключенія перемирія съ турками въ Адріанополѣ 19 января 1878 года.

Подписавъ протоколъ о предварительныхъ условіяхъ мира, Великій Князь, радостно возбужденный сказалъ: «мнѣ удалось вытребовать отъ нихъ очищенія всѣхъ крѣпостей на Дунаѣ. Но особенно меня радуетъ то, что генералъ-инспекторъ инженеровъ (т. е. самъ Великій Князь) не осаждалъ ни одной крѣпости!..».

Въ 1872 году Великій Князь совершилъ путешествіе по Востоку и Святой Землѣ, въ сопровожденіи Принцевъ Александра и Константина Петровичей Ольденбургскихъ и Герцога Евгенія Максимиліановича Лейхтенбергскаго. Блестящій пріемъ былъ оказанъ Великому Князю Султаномъ въ Константинополѣ, а затѣмъ посѣщеніе священныхъ мѣстъ въ Палестинѣ произвели на Великаго Князя сильное неизгладимое впечатлѣніе. Не думалъ онъ тогда, что пять лѣтъ спустя, охраняя высшіе духовные интересы христіанъ, онъ выступитъ противъ такъ торжественно встрѣчавшихъ его теперь турокъ во главѣ русской арміи, въ званіи ея Главнокомандующаго. Однако, это путешествіе по Турціи принесло ему, какъ будущему вождю, большую пользу: благодаря своему врожденному дарованію, онъ даже по мимолетнымъ встрѣчамъ съ частями турецкой арміи, оцѣнилъ ея силу и военныя качества, которыя затѣмъ правильно учитывалъ впослѣдствіи, во время военныхъ дѣйствій. Во время этого-же путешествія онъ выбралъ и мѣсто будущей переправы нашей арміи черезъ Дунай: идя по Дунаю на пароходѣ, Онъ своимъ военнымъ глазомъ замѣтилъ и тогда-же оцѣнилъ три наносныя отмели ниже Систова, какъ мѣсто удобное для производства переправы.

Такъ незамѣтно и быстро проходили года за годами въ кипучей и подвижной дѣятельности Великаго Князя, всецѣло направленной къ подготовкѣ къ войнѣ.

Настало, наконецъ, время увидѣть результаты этой своей работы и проявить свои военныя дарованія и въ боевой обстановкѣ.

11-го октября 1876 года Великій Князь только что вернувшись въ Петербургъ съ маневровъ германской арміи подъ Берлиномъ, былъ вызванъ Государемъ въ Ливадію. Предстояло разрѣшить вопросъ чрезвычайной важности.

На Балканскомъ полуостровѣ загорѣлось пламя войны. Изнемогая отъ гнета и звѣрствъ, сербы и черногорцы объявили войну туркамъ, вспыхнуло возстаніе въ Босніи и Герцеговинѣ, а также въ Болгаріи. Русскіе люди не могли оставаться равнодушными, потянулись наши добровольцы, во главѣ съ генераломъ Черняевымъ. Борьба была слишкомъ неравная и турки, разгромивъ сербовъ и добровольцевъ, устремились на Бѣлградъ. По требованію Государя турки остановились; заключено было перемиріе. Боясь усиленія вліянія Россіи на Ближнемъ Востокѣ, Англія, тайно успокоивъ Турцію, предложила, для улаженія дѣла, созвать конференцію державъ. Государь согласился, но чтобы показать, что желаетъ добиться прочной защиты славянъ, рѣшилъ мобилизовать войска Кіевскаго, Харьковскаго и Одесскаго военныхъ округовъ и сформировать Дѣйствующую армію, которая должна была собраться въ Бессарабіи.

Главнокомандующимъ этою арміею Государь избралъ Своего брата Великаго Князя Николая Николаевича. Въ нѣсколькихъ совѣщаніяхъ съ нимъ и съ военнымъ министромъ ген.-адъютантомъ Милютинымъ въ Ливадіи, Государь обсуждалъ планъ почти неизбѣжной войны. На вопросъ Великаго Князя: какую Государь ставитъ окончательную цѣль войны, послѣдовалъ отвѣтъ: **«Константинополь».**

Указаніе Государя на столицу Турціи, какъ на конечный объектъ военныхъ дѣйствій опредѣленно свидѣтельствуется А. И. Нелидовымъ, состоявшимъ при Великомъ Князѣ по дипломатической части, который въ своемъ дневникѣ въ ноябрѣ, въ Кишиневѣ, записалъ слѣдующее:

«Великій Князь изложилъ мнѣ свой планъ кампаніи, подготовительныя мѣры для переправы черезъ Дунай и другія предположенія и указалъ, что завѣтной мечтой является Константинополь, занятіе котораго Императоръ, ввѣряя ему главнокомандованіе, поставилъ, какъ «конечную цѣль войны».

Въ глубокомъ раздумьи возвращался Великій Князь изъ Ливадіи въ Петербургъ, чтобы наскоро приготовиться къ предстоящему отъѣзду въ дѣйствующую армію. Онъ не боялся отвѣтственной задачи, на него возложенной, но зналъ, что много крупныхъ затрудненій предстоитъ ему преодолѣть прежде, чѣмъ удастся разрѣшить ее. Ему хорошо было извѣстно, что военное министерство и армія не во всѣхъ отношеніяхъ готовы къ войнѣ, что денежныя средства государства весьма ограничены, что вслѣдствіе этого составъ дѣйствующей арміи слишкомъ не значителенъ для обезпеченія полнаго успѣха, что на Черномъ морѣ у насъ нѣтъ флота, что кромѣ явныхъ враговъ — турокъ, у насъ будутъ и тайные — англичане, австрійцы...

19 ноября состоялся отъѣздъ Великаго Князя изъ Петербурга. Съ перваго же дня прибытія въ Кишиневъ началась дѣятельность по разработкѣ разныхъ существенныхъ вопросовъ, связанныхъ съ предстоящей задачей и по осмотру и обученію войскъ, постепенно сосредотачиваемыхъ въ Бессарабіи.

Вскорѣ Великій Князь серьезно заболѣлъ. Вообще крѣпкій по натурѣ, онъ до этого времени былъ всегда силенъ, здоровъ и выносливъ. Но теперь внезапная желудочная болѣзнь внушала большія опасенія. Были вызваны профессора Пироговъ и Боткинъ. Къ февралю Великому Князю стало лучше, и онъ, не вполнѣ оправившись, въ весеннюю распутицу началъ объѣзжать вновь прибывающія части и горячо принялся за свою работу. Однако, силы его далеко не возстановились, болѣзнь осталась и во все время кампаніи продолжала его мучить и изнурять. Въ Санъ-Стефано, въ началѣ 1878 года она опять усилилась и затѣмъ до конца его жизни часто мучительно проявлялась, постепенно истощая его могучій организмъ.

Послѣ долгихъ дипломатическихъ переговоровъ, въ мартѣ державы подписали въ Лондонѣ протоколъ, съ предъявленіемъ туркамъ требованія о прекращеніи вооруженій и о производствѣ реформъ для улучшенія жизни христіанскаго населенія. Турція отвѣтила отказомъ. Война сдѣлалась неизбѣжной. Государь пріѣхалъ въ армію и 12 апрѣля состоялось торжественное объявленіе войны на Высочайшемъ смотру всѣхъ собранныхъ въ Кишиневѣ войскъ.

Между тѣмъ, въ теченіе нѣсколькихъ мѣсяцевъ, истекшихъ съ осени, Турція значительно подготовилась къ войнѣ, доведя численность своихъ вооруженныхъ силъ до 450 тысячъ, не считая 100 тысячъ иррегулярныхъ войскъ. Почти вся пѣхота и кавалерія получили новыя ружья; заготовлены большіе запасы патроновъ; орудія полевыя и тяжелыя, почти всѣ были новѣйшаго образца; усилены укрѣпленія во многихъ пунктахъ и частью возведены новыя, въ чемъ туркамъ помогали иностранные офицеры, преимущественно, англійскіе.

Въ Черномъ морѣ и на Дунаѣ турки имѣли довольно внушительный флотъ, которому мы почти ничего не могли противопоставить.

Для дѣйствій на Балканскомъ полуостровѣ мы имѣли боевой силы всего 136 тыс. и на охранѣ Черноморскаго побережья 60 тыс. Противъ нихъ, на Балканскомъ же полуостровѣ, турки выставили 180 тыс. полевыхъ регулярныхъ войскъ.

Великій Князь Петръ Николаевичъ.

2 мая Великій Князь прибылъ въ Плоешти, гдѣ его встрѣтилъ Румынскій Князь Карлъ, только что объявившій независимость Румынскаго княжества отъ Турціи. Личное ихъ свиданіе выяснило много вопросовъ, вытекавшихъ изъ принятаго, наконецъ, Румыніей рѣшенія дѣйствовать совмѣстно съ нами противъ турокъ.

Закипѣла работа по сбору свѣдѣній о противникѣ, по подготовкѣ къ переправѣ черезъ Дунай, по обезпеченію продовольствіемъ войскъ, совершивъ шихъ 400 верстные переходы, почти безъ дневокъ по распутицѣ и грязи бездорожной Валахіи.

Великій Князь часто выѣзжалъ изъ Плоешти, что бы посмотрѣть войска, ободрить ихъ и поднять въ нихъ духъ. Его простота обращенія и сердечность и веселость въ бесѣдахъ привлекали къ нему сердца всѣхъ и имѣли самое хорошее воспитательное значеніе., И не знавшіе его въ мирное время войска трехъ южныхъ военныхъ округовъ за это время узнали его и прониклись къ нему довѣріемъ, любовью и преданностью. Тогда же Великій Князь торжественно вручилъ знамя вновь сформированному болгарскому ополченію.

Въ концѣ мая прибылъ въ Плоешти Императоръ Александръ II, пожелавшій не только видѣть, но и раздѣлить труды, опасности и славу Своей арміи на театрѣ военныхъ дѣйствій.

Приближался часъ первыхъ рѣшительныхъ дѣйствій, предстояла переправа черезъ Дунай. Многоводная величественная рѣка представляла въ весенній періодъ особыя трудности для производства переправы: вода еще въ концѣ мая стояла выше двухъ сажень обыкновеннаго уровня. Нужно было окончательно избрать пунктъ переправы, заблаговременно собрать и скрытно расположить понтоны и войска и нужно было удержать въ секретѣ назначенное время и мѣсто переправы не только отъ непріятеля, но, въ цѣляхъ полнаго обезпеченія скрытности и внезапности, и отъ своихъ войскъ; нужно было такъ все подготовить, чтобы дѣйствовать навѣрняка, чтобы первый успѣхъ былъ бы во что бы то ни стало. Въ сознаніи своей отвѣтственности,

Главнокомандующій проявлялъ чрезвычайную дѣятельность., Всѣ часы, свободные отъ объѣздовъ войскъ, осмотровъ работъ, пріема докладовъ, Великій Князь сидѣлъ у себя, глубоко сосредоточившись надъ картой, изучая ее, отмѣривая циркулемъ разстоянія, раскрашивая дороги, лѣса...

8 и 9 іюня Великій Князь производилъ совершенно тайно личную развѣдку береговъ Дуная, самъ въ подробности выбирая мѣсто для будущей переправы. Его сопровождали только Великій Князь Николай Николаевичъ Младшій, Начальникъ штаба ген.-адъю тантъ Непокойчицкій и его помощникъ генералъ-Левицкій. О томъ, куда выѣзжалъ Великій Князь никто не зналъ даже въ его штабѣ.

11 іюня Великій князь окончательно установилъ избранное мѣсто, отдалъ такія распоряженія, которыя должны были убѣдить всѣхъ, что переправа произойдетъ совсѣмъ въ другомъ мѣстѣ — у Фламунды, лежащей противъ крѣпости Никополь. Онъ просилъ и Государя не присутствовать во время переправы у Систова, а находиться на батареяхъ во Фламундскомъ раіонѣ и 13 и 14 іюня, сопровождая Государя, слѣдилъ за бомбардировкой съ этихъ батарей.

Наконецъ спустилась темная ночь на 15 іюня. Съ вечера начали спускаться заготовленные 100 понтоновъ и 14 дивизія, во главѣ съ генераломъ Драгомировымъ, двинулась къ Зимницѣ., Въ три часа утра началась переправа. Благодаря внезапности, тщательной продуманности всѣхъ подготовительныхъ мѣръ распорядительности начальниковъ и лихости войскъ, захваченные врасплохъ турки, оборонявшіе Систовъ, оказавъ упорное сопротивленіе, принуждены были отступить и къ часу дня бой уже затихъ: стрѣлки, волынцы и минцы утвердились на той сторонѣ.

Государь и Великій Князь, чтобы своимъ присутствіемъ не выдавать секрета до послѣдней минуты, находились въ это время на батареѣ далеко въ сторонѣ отъ мѣста переправы. Наконецъ, пришло давно жданное донесеніе, что Систово и окружающія высоты въ нашихъ рукахъ.

«Ура Главнокомандующему и войскамъ!», провозгласилъ Императоръ взволнованнымъ голосомъ. Задушевное «ура» вырвалось у присутствовавшихъ. — «Жалую тебѣ за переправу Георгія 2-й степени», сказалъ Императоръ, обратившись къ Главнокомандующему. Весь въ слезахъ, Великій Князь, отшатнувшись назадъ, отнѣкиваясь, замахалъ руками: «нѣтъ, нѣтъ, подожди... Я еще не стою...». Но Государь притянулъ его въ свои объятія и сказалъ: «Я особенно радъ за тебя этому успѣху Ты теперь доказалъ, что не только умѣешь вести войска въ мирное время, — а это всѣми признано. — но и въ настоящемъ дѣлѣ. Ты доказалъ умѣніе и оправдалъ довѣріе къ тебѣ». — На это Великій Князь, произнесъ: «Не хвали и не благодари меня, дай мнѣ дальше дѣло дѣлать, а то мнѣ страшно, какъ-бы оправдать всѣ эти надежды».

Радостно переправлялся Главнокомандующій на вражескій берегъ рѣки. Уральскіе казаки работали на понтонѣ гребцами. Великій Князь съ ближайшей свитою стоялъ на понтонѣ, подъ сѣнью бѣлаго значка Главнокомандующаго съ древнерусскимъ крестомъ, находившагося въ рукахъ лейбъ-казака. Дружно гребли казаки. На болгарскомъ берегу играла музыка. Солдаты по обѣимъ сторонамъ Дуная и среди его на понтонахъ, восторженно кричали «ура».

У пристани стоялъ генералъ Драгомировъ и Великій Князь Николай Николаевичъ младшій, находившійся подъ огнемъ въ теченіе шести часовъ. Главнокомандующій обнялъ и поцѣловалъ сына и всѣхъ начальниковъ, а къ солдатамъ обратился; послѣ благодарности, съ такими словами: «Знайте, братцы, что вы для меня, какъ родныя дѣти... Такъ я васъ люблю и вами дорожу».

Осчастливленный блестящимъ первымъ успѣхомъ, Великій Князь отлично сознавалъ, какія трудности предстоитъ преодолѣть и какъ еще много дѣла впереди. По составленному имъ плану были сформированы особые отряды, которые получили задачи: на Балканы, для занятія горныхъ проходовъ, направленъ былъ передовой отрядъ ген. адъютанта Гурко, на Плевну и Никополь — отрядъ генерала барона Криденера, для образованія заслона противъ крѣпости Рущука — отрядъ Наслѣдника - Цесаревича. Главнымъ силамъ подъ личнымъ начальствомъ Главнокомандующаго, назначено движеніе къ Тырново.

Стремясь быть ближе къ войскамъ, Великій Князь помѣстился въ палаткѣ, въ той самой, которая служила ему во время Севастопольской войны въ 1854 году; въ ней сохранились даже всѣ крючки, когда то имъ самимъ пришитые.

Прошло двѣ недѣли, полныя радостныхъ извѣстій: ген. Гурко перевалилъ черезъ Балканы и занялъ Шипку и Казанлыкъ; ген. Криденеръ взялъ крѣпость Никополь; отрядъ Цесаревича далеко продвинулся впередъ. Самъ Главнокомандующій находился уже въ древней столицѣ Болгаріи Тырново, населеніе которой восторженно его привѣтствовало.

8 іюля пришла вѣсть, что войска отряда ген. Криденера потерпѣли неудачу подъ Плевной. Неожиданно у этого не имѣющаго стратегическаго значенія пункта образовалась преграда, надолго задержавшая наше движеніе впередъ.

Великій Князь былъ очень недоволенъ этой первой неудачей и рѣшилъ было отрѣшить отъ должностей виновниковъ ея генераловъ Криденера и Шильдеръ-Шульднера, но сейчасъ же не только отказался отъ этого своего намѣренія, но въ ожиданіи второй атаки Плевны, послалъ къ бар. Криденеру состоявшаго при Главной квартирѣ и пользовавшагося особымъ его довѣріемъ и расположеніемъ французскаго полковника Гальяра, чтобы ободрить старика, передать, что Главнокомандующій на него не сердится и увѣренъ, что тотъ сдѣлаетъ все возможное, дабы исполнить указанія и совѣты Великаго Князя.

Къ сожалѣнію, 19-го іюня была получена отъ генерала Криденера печальная телеграмма: «Бой длился цѣлый день, у непріятеля громадное превосходство силъ, отступаю на Булгарени».

Великій Князь немедленно донесъ объ этомъ извѣстіи Государю и сообщилъ о своемъ намѣреніи «непремѣнно еще атаковать непріятеля и лично вести третью атаку».

Въ тотъ же день вечеромъ, у Государя состоялось совѣщаніе съ участіемъ Главнокомандующаго, на которомъ было рѣшено выслать на театръ войны гвардію, гренадерскій корпусъ и двѣ пѣхотныя дивизіи. Вотъ, когда выяснилось, что Великій Князь

былъ правъ въ своихъ многочисленныхъ ходатайствахъ усилить составъ дѣйствующей арміи. Теперь, согласился съ нимъ и военный министръ, сознавшійся, что имѣлъ о силахъ турокъ ошибочныя преумень шенныя свѣдѣнія. Въ ожиданіи прибытія этихъ подкрѣпленій рѣшено было дѣйствовать выжидательно.

Великій Князь переѣхалъ въ Горный Студень и началъ часто посѣщать войска и объѣзжать позиціи. Люди вездѣ были довольны видѣть своего Главнокомандующаго и радостно окружали его. Вниманіе и ласка Великаго Князя ихъ утѣшали и ободряли.

Послѣ плевненскихъ неудачъ въ Императорской Главной Квартирѣ, находившейся въ Бѣлѣ, чувствовалось уныніе; многіе изъ окружавшихъ Государя лицъ пали духомъ. Великій Князь часто посѣщалъ Государя и вносилъ успокоеніе. Наступили новые тревожные дни. 9-го августа начались яростныя атаки турокъ на Шипкинскій перевалъ. Участь храбрыхъ защитниковъ висѣла на волоскѣ. Выдержатъ-ли? Отобьютъ ли безумныя атаки? Подоспѣетъ-ли помощь?

А въ это время до Государя доходили всякіе непровѣренные слухи, несправедливая, недоброжелательная критика дѣйствій Главнокомандующаго. Все это разстраивало Государя, который занемогъ, волновался мрачными предчувствіями. Ища душевнаго покоя, Государь часто верхомъ пріѣзжалъ къ Великому Князю и, сердечно поговоривъ съ нимъ, уѣзжалъ успокоенный.

Отмѣчая эти тревожные дни въ своемъ изо дня въ день ведшемся дневникѣ, адъютантъ Великаго Князя Д. А. Скалонъ пишетъ:

«Надо удивляться, какъ Великій Князь равнодушно слушаетъ нападки на себя и не принимаетъ ихъ къ сердцу, а только смѣется и удивляется. Рѣдко можно встрѣтить человѣка, который былъ бы способенъ на какое-либо дѣло, совершенно забывая себя. Честолюбія у Его Высочества не существуетъ, оно ему даже непонятно и не приходитъ въ голову хотя-бы на мгновеніе. Что имъ движетъ — это любовь къ своему призванію, къ солдатамъ и къ своему оружію — конницѣ. Я избѣгаю слова «искусству», потому что у Его Высочества оно такъ просто и родились вмѣстѣ съ нимъ, взрощенное затѣмъ на практикѣ при долговременномъ занятіи и обученіи войскъ. Наконецъ, у Великаго Князя прирожденный здравый смыслъ: непонятное большинству — онъ просто видитъ, и все тутъ».

Къ концу августа, съ прибытіемъ подкрѣпленій для дѣйствій подъ Плевной, удалось собрать боевыхъ силъ до 80 тыс. чел. и Великій Князь рѣшился атаковать ее въ третій разъ.

27, 28 и 29 августа началась подготовка атаки артиллерійскимъ огнемъ. Государь, несмотря на уговоры Великаго Князя, непремѣнно пожелалъ Самъ слѣдить за ходомъ боя и цѣлые дни оставался на позиціяхъ, наблюдая за ходомъ бомбардировки..

На 30 августа была назначена общая атака. Утро было унылое, пасмурное, холодное. Къ церковному шатру, вблизи позиціи устроенному, прибылъ Царственный Именинникъ, съ выраженіемъ глубокой печали., При неумолкаемомъ грохотѣ пушекъ и трескотнѣ ружей, началось богослуженіе. Государь молился горячо: слезы такъ и струились по его печальному лицу... «Во время этого молебна, — говоритъ въ своемъ дневникѣ М. А. Газенкампфъ, — я въ первый разъ вполнѣ понялъ всю глубину трагизма положенія Государя. Мнѣ стало ясно, что Онъ дѣйствительно не можетъ не оставаться на театрѣ военныхъ дѣйствій. Ему необходимо видѣть и слышать самому все, что здѣсь дѣлается: иначе нѣтъ и не можетъ быть покоя его измученной душѣ».

Штурмъ не увѣнчался успѣхомъ, несмотря на рядъ энергичныхъ атакъ; успѣхъ былъ лишь на лѣвомъ флангѣ, но къ вечеру положеніе казалось не разъясненнымъ. Великій Князь, принужденный во все время боя находиться при Государѣ и лишь на короткое время выѣзжавшій впередъ, подвергая себя артиллерійскому и ружейному обстрѣлу, остался ночевать на самомъ полѣ сраженія — въ своей колясѣ. На слѣдующій день бой возобновился, но успѣха не было достигнуто; пришлось уступить и то, что наканунѣ было взято Скобелевымъ.

Донской казакъ.

1 сентября, на полѣ сраженія состоялся военный совѣтъ, подъ предсѣдательствомъ Государя. Страшный уронъ. сильно ослабилъ всѣ части. сражавшіяся наканунѣ, отсутствіе резервовъ, отдаленность шедшихъ изъ Россіи подкрѣпленій — все это заставило большинство участниковъ совѣта высказаться за отходъ отъ Плевны, чтобы, занявъ оборонительное положеніе, спокойно ждать подхода гвардіи и другихъ частей, перевозимыхъ изъ Россіи. Къ этому мнѣнію, видимо, готовъ былъ присоединиться и Великій Князь, настойчиво указывая, что главная причина создавшагося положенія заключается въ томъ, что война была начата съ недостаточными силами. Но Государь, выслушавъ мнѣніе военнаго министра ген.-адъютанта Милютина и помощника начальника штаба генералъ-маіора Левицкаго, принялъ сторону меньшинства. Было рѣшено не отходить, укрѣпиться на занятыхъ позиціяхъ, произвести теперь же обложеніе Плевны, а, по прибытіи подкрѣпленій, ея блокаду и осаду, для руководства которой выписать изъ Петербурга генералъ-адъютанта Тотлебена.

Великій Князь охотно и съ облегченнымъ сердцемъ принялъ это рѣшеніе, на другой же день начавъ объѣздъ передовыхъ позицій, благодарилъ начальниковъ и войска, вездѣ вносилъ бодрость и увѣренность, лично указывалъ мѣста, гдѣ возводить укрѣпленія и заботился о возможно лучшемъ размѣщеніи и довольствіи войскъ.

Насталъ періодъ затишья. Унылый видъ умиравшей природы напоминалъ о приближеніи зимы, начались дожди, бури и заморозки... Казалось, завѣтная цѣль войны — Константинополь — трудно достижимой мечтой. Не легко было Главнокомандующему. Присутствіе Государя, съ полной сердечностью и довѣріемъ къ нему относящагося, давало въ минуты непосредственныхъ сношеній съ Нимъ, много отраднаго, но все-же, хотя и помимо воли Государя, искренне не желавшаго ни въ чемъ стѣснять Главнокомандующаго, создавалось все-же нѣкоторое двоевластіе...

Съ нетерпѣніемъ ожидалъ Великій Князь прибытія гвардейскаго корпуса, въ которомъ хорошо зналъ всѣхъ начальниковъ и почти всѣхъ офицеровъ, помнилъ не мало и старослуживыхъ солдатъ.

Въ первыхъ числахъ октября гвардія прибыла на театръ военныхъ дѣйствій и, поступивъ подъ ко-

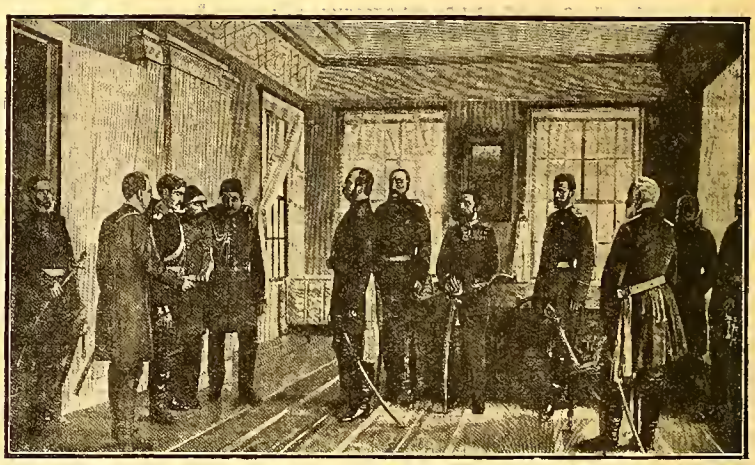

ПРЕДСТАВЛЕНІЕ ОСМАНА-ПАШИ ИМПЕРАТОРУ АЛЕКСАНДРУ II.

манду генералъ-адъютанта Гурко съ честью начала работать. 12 октября былъ взятъ Горный Дубнякъ. Выслушавъ докладъ Великаго Князя объ этомъ боѣ, Государь съ волненіемъ отозвался: «Гвардія должна была показать, что она не бѣлоручка и Я очень радъ тому, что она такъ себя показала, несмотря на потери».

Посѣщеніе гвардейскихъ частей доставляло Великому Князю отдыхъ и удовольствіе. 20-го октября, проѣзжая вдоль сторожевой цѣпи Л. Гв. Преображенскаго полка и услышавъ предупрежденіе, что непріятельская цѣпь очень близко и ежеминутно можетъ открыть огонь, Великій Князь отвѣтилъ: «Турки въ меня не стрѣляютъ», — и продолжалъ медленно ѣхать вдоль цѣпи. Подобные случаи повторялись много разъ, когда турки, отлично видя Великаго Князя со свитой, дѣйствительно не открывали огня.

Бездѣйственное стояніе подъ Плевной тяготило Великаго Князя. Онъ рвался впередъ, а потому, когда Гурко обратился къ нему за разрѣшеніемъ двинуться съ гвардіей впередъ, къ Софіи, чтобы разбить формирующуюся тамъ турецкую армію и, перейдя Балканы, выйти туркамъ въ тылъ у Шипки, Великій Князь отвѣтилъ ему такою личною телеграммою.

«Вполнѣ согласенъ на то, чтобы, не теряя времени, ты дѣйствовалъ энергично и, если Богъ благословитъ твое предпріятіе, то ты съумѣешь воспользоваться всѣми случайностями и, въ случаѣ успѣха, не упустишь его до конца. И потому — съ Богомъ, иди, не теряя времени».

Но пришлось отложить исполненіе этой правильно задуманной операціи до того времени, пока не рѣшится судьба Плевны. Генералъ-адъютантъ Тотлебенъ заявилъ, что слишкомъ далекое выдвиженіе гвардіи впередъ грозитъ опасностью для войскъ ее блокирующихъ.

Наконецъ, 28 ноября, недостатокъ продовольствія принудилъ Османъ-пашу, послѣ тщетной попытки прорваться силой, сдаться. Радостно возбужденный Великій Князь, горячо поблагодаривъ войска Гренадерскаго корпуса, а въ особенности свой Сибирскій полкъ, поспѣшилъ въ Плевну и замѣтивъ ѣхавшаго въ коляскѣ раненаго Османа пашу, Великій Князь тотчасъ подъѣхалъ къ нему, подалъ руку и сказалъ по французски:

«Браво, Османъ-паша! Мы всѣ удивляемся вашей геройской оборонѣ и стойкости и гордимся имѣть такого противника, какъ вы и ваша армія». Тронутый такимъ обращеніемъ, Османъ-паша со слезами на глазахъ отвѣтилъ: « Я зналъ, что окруженъ со всѣхъ сторонъ, но не считалъ возможнымъ сдаться безъ боя».

На слѣдующій день, Государь подъѣзжая къ собраннымъ на молебствіи войскамъ, увидѣвъ Великаго Князя, выскочилъ изъ коляски и, махая фуражкой и крича «ура», бросился въ его объятія, надѣлъ на него ленту Св. Георгія 1-й степени и сказалъ: «Я надѣюсь, что Главнокомандующій не будетъ сердиться на меня, за то, что я надѣлъ себѣ на шпагу Георгіевскій темлякъ, на память объ этомъ времени».

30 ноября въ Порадимѣ, у Государя состоялся военный совѣтъ. Великій Князь изложилъ свой, давно имъ уже задуманный планъ немедленнаго зимняго перехода черезъ Балканы. Смѣлый, рискованный, но рѣшительный по идеѣ планъ былъ одобренъ Государемъ.

Успокоенный за дальнѣйшій ходъ кампаніи, исполненный полнаго довѣрія къ Главнокомандующему, Государь рѣшилъ вернуться въ Россію, 4 декабря, послѣ смотра войскъ обложенія, онъ уѣхалъ изъ дѣйствующей арміи, съ которою сжился за полгода общихъ трудовъ и опасностей.

Стремленіе Великаго Князя за Балканы было неудержимо. Онъ лелѣялъ мысль переѣхать въ Орханіе и слѣдовать съ войсками Гурко. Наступившая быстро въ горахъ сильная стужа и опасенія о невозможности подвоза продовольствія войскамъ, вынуждали многихъ старшихъ начальниковъ, въ томъ числѣ Тотлебена, Скобелева, Радецкаго и кн. Имеретинскаго открыто высказываться противъ зимняго похода. Но Великій Князь оставался непреклоннымъ и, ясно отдавая себѣ отчетъ въ томъ значеніи, которое окажетъ на исходъ войны, быстрота нашего неожиданнаго наступленія, отдалъ приказаніе: «считаю совершенно необходимымъ ускорить наступленіе сколь возможно, дабы усилить давленіе на Турцію. Не теряйте времени».

Генералъ Радецкій, которому надлежало наступать по Шипкинскому перевалу, шифрованной телеграммой доносилъ, что считаетъ «это дѣйствіе совершенно безразсуднымъ» и прислалъ своего начальника штаба генерала Дмитревскаго, который имѣлъ продолжительный докладъ у Великаго Князя.

«Прелестная черта характера Великаго Князя — замѣчаетъ по этому поводу въ своемъ дневникѣ М. А. Газенкампфъ — никогда не сердиться и не обижаться, когда ему возражаютъ. Дмитревскій прямой, честный и чуждый всякой дипломатіи человѣкъ, отстаивалъ свои убѣжденія и спорилъ рѣзко, иногда даже грубо. Великій Князь нисколько не сердился, несмотря на то, что оспаривалась его завѣтная, прочно въ немъ засѣвшая, мысль. Рѣдко съ какимъ начальникомъ, даже изъ простыхъ смертныхъ, можно говорить такъ прямо, откровенно и просто, какъ съ нимъ».

Поздно ночью, когда Великій Князь уже спалъ, начальникъ его штаба генералъ Непокойчицкій, сопровождаемый своимъ помощникомъ генераломъ Левицкимъ, поддавшійся увѣреніямъ о невозможности перехода черезъ Балканы, разбудилъ Великаго

Князя и пытался отговорить отъ принятаго рѣшенія. Великій Князь выслушавъ его доводы отвѣтилъ: «Помните, Артуръ Адамовичъ, нашъ уговоръ: когда въ Петербургѣ вы впервые мнѣ представились, тогда я сказалъ, что буду выслушивать всѣ представленія и обсужденія, но когда рѣшусь и скажу вамъ: «я такъ рѣшаю» — тогда все кончено и я не измѣню своего рѣшенія». Затѣмъ Великій Князь твердо сказалъ: **«я такъ рѣшилъ».**

Результатъ твердости Главнокомандующаго не заставилъ себя долго ждать.

19 декабря Гурко телеграфировалъ, что, послѣ неимовѣрно труднаго перехода черезъ снѣжныя горы, по обледенѣлымъ тропинкамъ, при жестокомъ морозѣ и вьюгѣ, таща на своихъ плечахъ орудія, пролагая новыя дороги, авангардъ его съ боя взялъ Ташкисенъ, овладѣлъ выходами изъ Балканъ и кавалерія уже на Софійскомъ шоссе...

25 декабря Гурко донесъ о вступленіи въ Софію, а 28 декабря получена отъ ген. Радецкаго телеграмма: «Приношу Вашему Высочеству поздравленія со сдачею всѣхъ войскъ, бывшихъ подъ начальствомъ генерала Весселя-Паши, противъ нашей позиціи. Всего сдалось 41 баталіонъ, 10 батарей и полкъ кавалеріи».

Радость Великаго Князя не знала предѣловъ. Съ крикомъ «ура» бросился онъ обнимать всѣхъ чиновъ своего штаба. Весь домъ наполнился звуками «Боже Царя Храни». Спѣшно было отправлено телеграфнос донесеніе Государю: «Армія Вашего Величества перешла Балканы и русскія знамена побѣдоносно развѣваются на всемъ протяженіи отъ Софіи до Казанлыка».

А въ представленномъ Государю рапортѣ, въ которомъ изложены всѣ событія перехода черезъ Балканы Великій Князь такъ выразился объ этомъ переходѣ: «онъ навсегда останется въ памяти потомства, какъ одинъ изъ самыхъ блестящихъ подвиговъ всѣхъ временъ и народовъ».

Теперь предстояло вполнѣ использовать достигнутый успѣхъ и Великій Князь приказываетъ войскамъ идти какъ можно скорѣе впередъ: отъ Софіи — къ Филиппополю и отъ Шипки — къ Адріанополю. Чтобы развить полную энергію и быстроту въ дѣйствіяхъ, Великій Князь беретъ въ свои руки дальнѣйшее наступленіе, спѣшно съ небольшой свитой верхомъ переваливаетъ черезъ Балканы у Шипки и встрѣчаетъ новый 1878 годъ уже въ Казанлыкѣ.

На слѣдующій день пришло извѣстіе изъ Константинополя, что турецкіе министръ иностранныхъ дѣлъ и министръ двора ѣдутъ въ Главную Квартиру для заключенія перемирія: ошеломленные нашими побѣдами турки сознавали, что дальнѣйшее сопротивленіе невозможно. Въ тотъ-же день Великій Князь получилъ утвержденную Государемъ инструкцію и полномочіе для заключенія перемирія.

Главнокомандующій рѣшилъ безостановочно вести свою армію впередъ и впередъ. Войскамъ пришлось идти, не передохнувъ послѣ тяжелаго Балканскаго похода, не пополнивъ боевыхъ запасовъ, почти безъ артиллеріи, не исправивъ потрепавшихся одежды, обуви и снаряженія и совсѣмъ безъ обозовъ. Но за то они были воодушевлены рядомъ блистательныхъ побѣдъ и, видя бѣгущихъ въ паникѣ турокъ, надѣялись скоро завершить свое побѣдное шествіе славнымъ и почетнымъ миромъ.

5 января, послѣ трехдневнаго боя, Гурко занялъ Филиппополь, а 9-го передовой отрядъ ген. Струкова занялъ первоклассную крѣпость Адріанополь. Разгромъ турецкой арміи былъ полный.

10 января Великій Князь доносилъ Государю: «Турецкое населеніе, уничтожая все свое имущество, увозить семейства, которыя по дорогѣ гибнутъ тысячами. Паника страшная, неописуемая, равно и сопровождающія ее потрясающія событія. Въ виду всего этого, долгомъ считаю высказать свое крайнее убѣжденіе, что при настоящихъ обстоятельствахъ невозможно уже теперь останавливаться, и необходимо идти до центра, **т. е. до Царьграда,** и тамъ покончить предпринятое Тобою святое дѣло. Сами уполномоченные Порты говорятъ, что ихъ дѣло и существованіе кончены, **и намъ не остается ничего другого, какъ занять Константинополь».**

На слѣдующій день Главнокомандующій написалъ Государю письмо, очертивъ въ немъ общее положеніе дѣлъ онъ его закончилъ такъ: «Я лично завтра выхожу отсюда (изъ Казанлыка) и 14 или 15 буду въ Адріанополѣ, гдѣ, полагаю, останусь недолго, и, перекрестясь, пойду дальше и — кто знаетъ — если не получу Твоего приказанія остановиться, съ благословеніемъ Божіемъ, можетъ быть **буду скоро въ виду Царьграда!** Все въ волѣ Божіей!»

Одновременно Великій Князь послалъ Командиру Черноморскаго флота о сборѣ возможно большаго числа транспортныхъ судовъ въ Одессѣ и Севастополѣ, чтобы по первому требованію направить ихъ въ порты, которые будутъ указаны, для доставки продовольствія или для обратной перевозки войскъ.

Очевидно Главнокомандующій предусматривалъ близкій конецъ войны.

14 января Великій Князь торжественно въѣзжаетъ въ Адріанополь. На станціи его встрѣчалъ почетный караулъ отъ Л.-Гв. Преображенскаго полка.

Донося Государю о восторженномъ пріемѣ сдѣланномъ ему христіанскимъ населеніемъ второй столицы Турціи, Великій Князь вмѣстѣ съ тѣмъ просилъ Государя приготовить къ отправкѣ изъ Севастополя одну дивизію моремъ, Великій Князь мечталъ высадить эту дивизію на азіатскій берегъ Босфора.

Одновременно съ этимъ Великій Князь отдалъ приказанія войскамъ безостановочно двигаться впередъ — къ Константинополю и къ Дарданелламъ.

17 января была получена отъ Государя важная руководящая тслеграмма, въ коей давались указанія какъ надлежитъ относиться къ возможному появленію на Босфорѣ англійскаго флота. Указывалось, что необходимо въ такомъ случаѣ войти въ дружественное соглашеніе съ начальникомъ эскадры и избѣгать всякаго столкновенія съ англійскимъ десантомъ, если онъ появится въ Константинополѣ, разрѣшалось ввести войска въ столицу только въ томъ лишь случаѣ, если населеніе города и представители другихъ державъ оффиціально будутъ просить о водвореніи порядка и наконецъ категорически запрещалось занимать Галлипольскій полуостровъ, вслѣдствіе заявленія сдѣланнаго объ этомъ англійскому правительству. Вмѣстѣ съ тѣмъ сообщалось, что въ Адрізнополь выѣзжаетъ гене-

Штабъ Главнокомандующаго Дѣйствующей Арміей.

ралъ адъютантъ графъ Игнатьевъ для веденія переговоровъ о мирѣ.

Эта телеграмма указывала, что въ Петербургѣ состоялось соглашеніе съ Англіей и что ей дано обѣщаніе не занимать Константинополь и Галлиполи, такъ какъ этими уступками надѣялись избѣжать разрыва съ Англіей.

Эти ограничительныя указанія совершенно связывали дальнѣйшія дѣйствія Главнокомандующаго, считавшаго, что только съ занятіемъ Константинополя и Галлиполи Россія можетъ властно продиктовать окончательную свою волю Турціи и успѣшно противодѣйствовать кознямъ Англіи.

На другой день явились турецкіе уполномоченные и заявили: «Ваше оружіе побѣдоносно, ваше честолюбіе удовлетворено, зато Турція погибла. Мы принимаемъ все, что вы желаете».

19 января уполномоченные были приняты Великимъ Княземъ и вмѣстѣ съ нимъ подписали протоколъ о принятіи предварительныхъ условій мира и условія перемирія.

Разрѣшалось историческое событіе чрезвычайной важности. Исполнялись въ полномъ размѣрѣ всѣ пожеланія относительно свободы и независимости славянскихъ народовъ. Цѣлокупная Болгарія должна была образовать свободное княжество съ христіанскимъ правителемъ; турецкія войска изъ нея выводятся, Сербія, Черногорія, Румынія признаются независимыми и ихъ границы расширяются, Боснія и Герцеговина получаютъ независимое управленіе.

Была установлена демаркаціонная линія и всѣмъ отрядомъ была послана телеграмма о прекращеніи военныхъ дѣйствій.

Казалось, что цѣль войны — улучшеніе условій жизни христіанъ Балканскаго полуострова вновь достигнута.

Но произошло событіе кореннымъ образомъ измѣнившее всю обстановку: 3 февраля англійскій флотъ прошелъ черезъ Дарданелы и бросилъ якорь у Принцевыхъ острововъ, въ часѣ хода отъ Константинополя.

Государь телеграфировалъ: «Ты и вся армія исполнили вашъ долгъ свято, но дѣло далеко еще не кончено. Да поможетъ намъ Богъ довести его до конца, согласно съ достоинствомъ Россіи».

Въ другой телеграммѣ Государь сообщалъ, что вступленіе англійской эскадры въ Босферъ слагаетъ преженія обязательства относительно незанятіе Константинополя и Дарданелъ и предоставляетъ Великому Князю свободу дѣйствій, указывая однако на необходимость избѣгать непосредственнаго столкновенія съ англичанами.

Великій Князь донесъ Государю, что теперь нельзя расчитывать на добровольное согласіе турокъ на занятіе нами Константинополя, что турецкія войска изъ всѣхъ крѣпостей туда стягиваются, что окрестности укрѣпляются и что теперь занятіе Царьграда не можетъ считаться такимъ легкимъ какъ было двѣ недѣли тому назадъ.

Въ первой половинѣ февраля происходилъ усиленный обмѣнъ телеграммъ между Государемъ и Главнкомандующимъ. Приходилось пользоваться телеграфной линіей черезъ Константинополь, гдѣ телеграммы умышленно задерживались и искажались, въ особенности шифрованныя.

Турецкія уполномоченные, чувствуя за собою англичанъ, при веденіи переговоровъ объ окончательномъ текстѣ мирнаго договора, стали затягивать переговоры и даже отказываться отъ этого, на что раньше были согласны.

9-го февраля Главнокомандующій получилъ телеграмму отъ Государя, въ которой предлагалось занять ближайшія къ Константинополю предмѣстья.

Великій Князь заявилъ турецкому уполномоченному, что онъ сдѣлалъ всѣ распоряженія по движенію войскъ и 11-го февраля въ 6 ч. утра онъ выѣзжаетъ лично и займетъ Санъ-Стефано. «Отъ васъ зависитъ какъ принять меня. Я иду безъ намѣренія начинать военныя дѣйствія и самъ стрѣлять не буду; но если ваши начнуть — будемъ драться». Рѣшительныя слова Великаго Князя произвели должное впечатлѣніе.

12 февраля Великій Князь прибылъ по желѣзной дорогѣ въ Санъ-Стефано и, сопровождаемый лишь однимъ эскадрономъ собственнаго конвоя, торжественно въѣхалъ въ городъ, встрѣченный турецкимъ военнымъ министромъ и Главнокомандующимъ. На слѣдующее утро Великій Князь ѣздилъ смотрѣть какъ вступали въ городъ Преображенцы, Его Лейбъ-Уланы и Гвардейскіе саперы.

Передъ глазами войскъ и ихъ Главнокомандующаго лежалъ величественный Константинополь...

Однако турецкіе уполномоченные упрямились и даже грозили прервать переговоры съ гр. Игнатьевымъ. Великій Князь самъ поѣхалъ на засѣданіе и заявилъ, что не уйдетъ изъ дома, пока не будутъ закончены всѣ соглашенія. Онъ телеграфировалъ Государю: «Вечеромъ крупно поговорилъ съ уполномоченными, дѣло пошло хорошо на ладъ».

Насталъ, наконецъ, историческій день — 19 февраля 1878 года.

Къ 2 часамъ дня всѣ войска были собраны на полѣ передъ Константинополемъ для торжественнаго молебна по случаю дня восшествія на престолъ Государя. Съ нѣкоторымъ запозданіемъ наконецъ появился гр. Игнатьевъ съ подписаннымъ мирнымъ договоромъ. Великій Князь вызвалъ впередъ къ себѣ всѣхъ офицеровъ и поздравилъ съ славнымъ миромъ! Минута незабываемая.

Въ отвѣтъ на поздравительную телеграмму Государь телеграфировалъ: «Благодарю Бога за заключеніе мира. Спасибо отъ души тебѣ и всѣмъ нашимъ молодцамъ за достигнутый славный результатъ. Лишь бы европейская конференція не испортила то, что мы достигли нашею кровью».

Призракъ европейской конференціи уже появился и грозилъ новыми осложненіями. Англія дѣлала видъ, что готовится къ войнѣ, Австрія тоже угрожала мобилизаціей...

Происки англійскаго посла при Портѣ задержали свиданіе Великаго Князя съ Султаномъ. Оно состоялось 13 марта. Великій Князь на яхтѣ «Ливадія» прибылъ изъ Санъ-Стефано въ Константинополь подъ звуки Преображенскаго марша. Султанъ встрѣтилъ Великаго Князя на дворцовой пристани и бесѣда во дворцѣ длилась болѣе часа. Затѣмъ Великій Князь отбылъ въ отведенный ему загородный дворецъ, куда вскорѣ пріѣхалъ съ отвѣтнымъ визитомъ Султанъ. Въ послѣдующіе дни свиданія были болѣе продолжительныя и между ними установились дружественныя отношенія.

Такой характеръ свиданій далъ поводъ въ Петербургѣ считать, что Великій Князь можетъ убѣдить Султана предъявить англичанамъ требованіе объ удаленіи ихъ эскадры изъ Мраморнаго моря и тѣмъ показать, что въ случаѣ войны между нами и Англіей, Турція будетъ дѣйствовать съ нами заодно. Недовольствуясь этимъ изъ Петербурга къ Великому Князю пришло пожеланіе, чтобы онъ потребовалъ отъ Султана категорическаго отвѣта, согласенъ ли онъ дѣйствовать съ нами вмѣстѣ противъ Англіи и потому немедленно передать намъ всѣ укрѣпленія на Босфорѣ и войти въ соглашеніе о распредѣленіи турецкихъ силъ между нашими; если же такого согласія онъ дать не можетъ, то сдать намъ укрѣпленія, распустить войска и разоружить суда.

Главнокомандующій ясно сознавалъ всю неисполнимость этого распоряженія и откровенно отвѣтилъ Государю, что считаетъ обезоруженіе собранной и приведенной въ порядокъ стотысячной турецкой арміи и флота невозможнымъ и что предъявленіе подобныхъ требованій туркамъ только заставитъ ихъ непремѣнно перейти на сторону Ан-

гліи. Великій Князь обѣщалъ дѣйствовать по обстоятельствамъ, избѣгая возникновенія новой войны и стараясь путемъ личныхъ сношеній съ Султаномъ склонить его въ нашу пользу.

Государь остался недоволенъ этимъ доенсеніемъ, что и выразилъ въ отвѣтной телеграммѣ...

Тяжело было Главнокомандующему въ эти мартовскіе дни, несравненно тяжелѣе, чѣмъ во время нашихъ неудачъ подъ Плевною, чѣмъ въ дни страдныхъ Шипкинскихъ боевъ.

Эти волненія и непріятности тяжело отзывались на здоровьѣ Великаго Князя. Не оправившись послѣ тяжелой болѣзни въ Кишиневѣ, онъ 14 мѣсяцевъ служилъ не имѣя ни минуты отдыха. Онъ говорилъ: «Я ужасно усталъ за послѣднее время и не понимаю откуда я черпалъ до сихъ поръ силы, чтобы выдержать кампанію. Я не могу совсѣмъ стоять, ѣздить верхомъ могу только шагомъ, въ коляскѣ не переношу толчковъ. Чувствую, что не могу выдержать второй кампаніи».

27 марта Великій Князь телеграфировалъ, что его здоровье требуетъ скорѣйшаго отдыха, вслѣдствіе чего онъ проситъ о замѣнѣ его другимъ лицомъ.

2 апрѣля онъ получилъ давно жданную телеграмму: Государь сообщалъ, что согласно выраженному Великимъ Княземъ желанію, онъ увольняетъ его отъ командованія арміею и на его мѣсто назначаетъ генералъ-адъютанта Тотлебена, но просилъ остаться при арміи до пріѣзда замѣстителя.

Въ своемъ дневникѣ А. И. Нелидовъ записываетъ: «Я зналъ, что напряженность отношеній между Великимъ Княземъ и его старшимъ братомъ — Императоромъ все усиливалась и повлекла за собой его увольненіе; я зналъ, что на него возводились самыя безсмысленныя обвиненія; я считалъ своею обязанностью явиться и выразить свои чувства моему бывшему начальнику, котораго я уважалъ всѣмъ сердцемъ и проявленная относительно котораго несправедливая немилость глубоко меня волновала!

15 апрѣля прибылъ новый Главнокомандующій генералъ адъютантъ Тотлебенъ, на другой день появился Высочайшій приказъ о производствѣ Великаго Князя въ Генералъ-Фельдмаршалы, а слѣдующій день былъ для Великаго Князя днемъ грустнаго разставанія со всѣмъ тѣмъ, что было ему близко и дорого. На общемъ парадѣ всѣхъ собранныхъ войскъ онъ горячо ихъ благодарилъ и сердечно съ ними прощался.

Разставаясь съ ген. Тотлебеномъ Великій Князь обнялъ его и сказалъ: «Дай Богъ вамъ всего хорошаго. Помните одинъ мой совѣтъ: дѣйствуйте всегда по совѣсти и не стѣсняйтесь приказаніями, которыя, по вашему убѣжденію, неисполнимы».

Въ этихъ словахъ вырвалось то, что особенно наболѣло въ его душѣ.

До пристани Великій Князь прошелъ пѣшкомъ среди стоящихъ шпалерами войскъ, со слезами на глазахъ обнималъ ближайшихъ сотрудниковъ и наконецъ вступилъ на «Ливадію». Яхта тронулась. Великій Князь въ молчаніи смотрѣлъ на постепенно удаляющуюся панораму береговъ Босфора, въ теченіе многихъ столѣтій притягивавшихъ вожделенія русскаго народа. Тяжело было на его сердцѣ. Онъ, преодолѣвъ всѣ трудности и неустройства, впервые послѣ вѣщаго Олега привелъ русское войско къ вратамъ Царьграда и былъ принужденъ удержаться отъ великаго искушенія «взять Царьградъ и водрузить крестъ на Святой Софіи», а затѣмъ ему пришлось видѣть какъ значеніе побѣдъ его таетъ, какъ наша честно исполнившая свой долгъ армія постепенно становится все болѣе и болѣе въ затруднительное положеніе...

22 апрѣля Великій Князь прибылъ въ Петербургъ. Онъ былъ блѣденъ и молчалъ. Поѣздъ тихо подошелъ къ платформѣ. Послышалась команда, заиграла музыка... На платформѣ стоялъ Государь, окруженный свитой. Великій Князь вышелъ. Государь обнялъ его и предложилъ принять почетный караулъ...

Великому Князю необходимо было отдохнуть и полечиться. Все лѣто 1878 года онъ провелъ въ своей Чесменкѣ, отдаваясь любимымъ занятіямъ по конскому заводу. Возвратясь осенью въ Петербургъ онъ вступилъ въ исполненіе своихъ обязанностей Главнокомандующаго войсками гвардіи и Петербургскаго Военнаго Округа и Генералъ-Инспектора кавалеріи и по инженерной части. Разстроенное здоровье вынудило его, однако, просить снять съ него часть служебныхъ обязанностей и въ 1880 г. онъ былъ уволенъ отъ должности Главнокомандующаго войсками.

Силы Великаго Князя начали все болѣе и болѣе падать, болѣзнь прогрессировать... Онъ уже не могъ систематически заниматься военнымъ дѣломъ. И только когда нужно было принять на себя важную, но кратковременную обязанность руководства большими маневрами войскъ разныхъ округовъ, онъ находилъ въ себѣ силы вновь всей душой отдаться тому, что составляло сущность его жизни. Остальное время онъ посвящалъ главнымъ образомъ любимому дѣлу — разведенію и выѣздки коня. При своихъ генералъ - инспекторскихъ поѣздкахъ онъ болѣе всего интересовался конскими заводами и ремонтными депо. Офицерскую кавалерійскую школу онъ продолжалъ называть «дорогимъ моимъ дѣтищемъ». Здѣсь у него былъ служебный его кабинетъ и часто пріѣзжалъ онъ смотрѣть на занятія въ школѣ и лично ими руководить.

Въ послѣдній разъ Великій Князь появился какъ бывшій Главнокомандующій на большихъ маневрахъ на Волыни въ 1890 году. Оттуда онъ проѣхалъ въ Крымъ, въ Алупку. Начались томительные мѣсяцы борьбы крѣпкаго отъ природы организма съ мучительной болѣзнью. Наконецъ избавительница смерть прекратила страданія и 13 апрѣля 1891 года Великій Князь тихо скончался...

Неумолимое время заволакиваетъ образъ доблестнаго вождя нашей побѣдоносной арміи. Грозныя событія, потрясшія основы государственнаго бытія нашего отечества, отдаляютъ отъ насъ полную славы и величія эпоху его дѣяній.

И тѣмъ не менѣе воспоминанія о его жизни и дѣятельности полезны и показываютъ намъ какъ и въ какихъ условіяхъ вырабатывались и дѣйствовали люди высокаго долга, большаго значенія и умѣнія, беззавѣтной преданности престолу и горячей любви къ родинѣ, блестящимъ представителемъ которыхъ является Великій Князь. Они даютъ яркій образъ Сына Императора, всецѣло посвятившаго себя военному дѣлу и имѣвшаго возможность проявлять свои военныя дарованія какъ учитель и руководитель въ мирное время и какъ военачальникъ на войнѣ. Они, наконецъ, для всѣхъ, увѣренныхъ въ этомъ, что освобожденная Россія въ историческомъ призваніи пойдетъ по пути, предуказанномъ тысячелѣтіемъ ея государственнаго бытія, воскрешаютъ тотъ періодъ ея жизни, когда она одна, лишь своими собственными средствами, встрѣчала противодѣйствіе со стороны всѣхъ европейскихъ державъ сорвала вооруженною силою оковы вѣкового гнета съ народовъ Ближняго Востока и призвала ихъ къ существованію и приблизилась вмѣстѣ съ тѣмъ къ разрѣшенію главнѣйшей своей исторической задачи — обезпеченія свободнаго выхода въ открытое море, задачи казавшейся уже разрѣшенной въ 1915 году, а теперь, увы, временно далеко отодвинутой...

Мы не имѣемъ нравственнаго права и не должны предавать забвенію такую крупную личность историческаго значенія, оставившую глубокій слѣдъ въ исторіи русской арміи, какимъ былъ Великій Князь. Пусть образы нашихъ славныхъ вождей чаще встаютъ передъ нами и пусть поддерживаютъ насъ въ тягостное переживаемое безвременье, все-

ляя вѣру въ свѣтлое будущее и въ грядущія побѣды.

Каковы же были отличительныя черты Великаго Князя, такъ его возвысившія?

Онъ унаслѣдовалъ отъ Отца-Императора душевную прямоту, сердечную чистоту и таинственный врожденный даръ — умѣть возбуждать къ себѣ восторженное настроеніе массъ. Чѣмъ то роднымъ, близкимъ, доступнымъ вѣяло отъ него на всѣхъ, кто только его видѣлъ.

Съ самыхъ раннихъ лѣтъ онъ жилъ только военнымъ дѣломъ. Жить и быть военнымъ было для него одно и тоже. Это чувствовалось военными людьми инстинктивно и въ этомъ прежде всего кроется сила его обаянія въ военномъ мірѣ: каждый солдатъ, каждый офицеръ считалъ его своимъ Великимъ Княземъ. Всегда бодрый, веселый, ласковый и обходительный онъ приковывалъ къ себѣ сердца всѣхъ.

Его военныя дарованія и его непреклонная воля привели русскую армію къ великимъ подвигамъ и блестящимъ побѣдамъ. Образцово исполненная переправа черезъ Дунай, геройскій зимній переходъ черезъ Балканскія горы, и стремительное наступленіе въ Южной Болгаріи къ Константинополю — являются высокими образцами военнаго искусства, проявленными подъ его непосредственнымъ руководствомъ, и высоко ставятъ его имя среди русскихъ полководцевъ.

А. Гулевичъ.

Первый Кадетскій корпусъ;

Полки: Г.-Гв. Преображенскій, Л.-Гв. Семеновскій, Л.-Гв. Литовскій, Л.-Гв. 4-й Стрѣлковый ИМПЕРАТОРСКОЙ Фамиліи, Л.-Гв. Конный, Войско Донское, Л.-Гв. Казачій ЕГО ВЕЛИЧЕСТВА, Л.-Гв. Уланскій ЕЯ ВЕЛИЧЕСТВА, Л.-Гв. Гусарскій ЕГО ВЕЛИЧЕСТВА, Л.-Гв. Саперной б-нъ, О-ство Офицеровъ Генеральнаго Штаба, Корпорація Артиллеристовъ-Академиковъ, Объединеніе НИКОЛАЕВСКОЙ инженерной Академіи, Училища, Военныхъ Инженеровъ и Офицеровъ Инженерныхъ Войскъ, 9-й Гренадерскій Сибирскій Генералъ-Фельдмаршала Великаго Князя НИКОЛАЯ НИКОЛАЕВИЧА, 13-й Стрѣлковый Генералъ-Фельдмаршала Великаго Князя НИКОЛАЯ НИКОЛАЕВИЧА, 5-й Гусарскій Александрійскій ИМПЕРАТРИЦЫ АЛЕКСАНДРЫ ѲЕОДОРОВНЫ, 8-й Драгунскій Астраханскій Генералъ-Фельдмаршала Великаго Князя НИКОЛАЯ НИКОЛАЕВИЧА, 16-й Драгунскій Тверской НАСЛѢДНИКА ЦЕСАРЕВИЧА, 1-й Кавказскій Саперный и 6-й Саперный баталіоны — объявляютъ, что въ воскресенье 27 іюля (9 августа) въ столѣтнюю годовщину со дня рожденія

Его Императорскаго Высочества Генералъ-Фельдмаршала Великаго Князя Николая Николаевича Старшаго

будетъ отслужена панихида по Шефѣ и Августѣйшемъ Однополчанинѣ ихъ въ соборномъ храмѣ Св. Александра Невскаго (12, рю Дарю) въ 12 часовъ 30 минутъ, по окончаніи которой будетъ отслуженъ молебенъ о дарованіи нашему Христолюбивому Всероссійскому Побѣдоносному Воинству на враги побѣды и одолѣнія, а великой Родинѣ нашей — воскресенія.

Въ тотъ же день въ 3 часа дня въ залѣ Жанъ Гужонъ (8, рю Жанъ Гужонъ) состоится торжественное засѣданіе подъ предсѣдательствомъ Генерала Е. К. Миллера, посвященное памяти Великаго Князя НИКОЛАЯ НИКОЛАЕВИЧА Старшаго, на которомъ будутъ прочитаны доклады:

1. Генераломъ отъ кавалеріи И. Е. Эрдели: «Великій Князь НИКОЛАЙ НИКОЛАЕВИЧЪ Старшій — Генералъ-Инспекторъ Кавалеріи».
2. Генералъ-лейтенантомъ А. А. Гулевичемъ: «Великій Князь — Главнокомандующій Дѣйствующей Арміей на Балканахъ въ 1877-1878 г.г.».
3. Генералъ-лейтенантомъ А. П. Богаевскимъ: «Великій Князь и Войско Донское».
4. Генералъ-лейтенантомъ П. П. Ставицкимъ. «Великій Князь — Генералъ-Инспекторъ инженерныхъ войскъ».

На покрытіе расходовъ будетъ взиматься при входѣ два франка.

Окончаніе докладовъ около 17 часовъ.

ПРОДОЛЖАЕТСЯ подписка на 1931 г.

„ЧАСОВОЙ"

3-й годъ изданія

Выходитъ каждаго 15 и 30 числа.

Подписная цѣна:

Во Франціи:	на 3 м. — 15 фр.	Заграницей:	на 3 м. — 20 фр.
	„ 6 м. — 30 фр.		„ 6 м. — 40 фр.
	„ 12 м. — 60 фр.		„ 12 м. — 80 фр.

Безплатныя приложенія

ПОДПИСЧИКАМЪ ЖУРНАЛА «ЧАСОВОЙ» НА 1931 ГОДЪ

IMPRIMERIE «PASCAL». 13, RUE PASCAL. PARIS. LE GÉRANT : J. BERRODIER.

ЧАСОВОЙ

3-й годъ
№ 62

ОРГАНЪ СВЯЗИ РУССКАГО ВОИНСТВА ЗА РУБЕЖОМЪ ПОДЪ РЕДАКЦІЕЙ В. В. ОРѢХОВА и ЕВГЕНІЯ ТАРУССКАГО

«LA SENTINELLE» Boîte Postale N° 21
Asnières (Seine) ■ Bi-mensuelle

15 Августа
1931 г.

Подписная цѣна: Во Франціи 60 фр.; Заграницей 80 фр. — Номеръ во Франціи 3 фр.; Загран. 4 фр.

СЛАВА РУССКОМУ ПОЛКОВОДЦУ

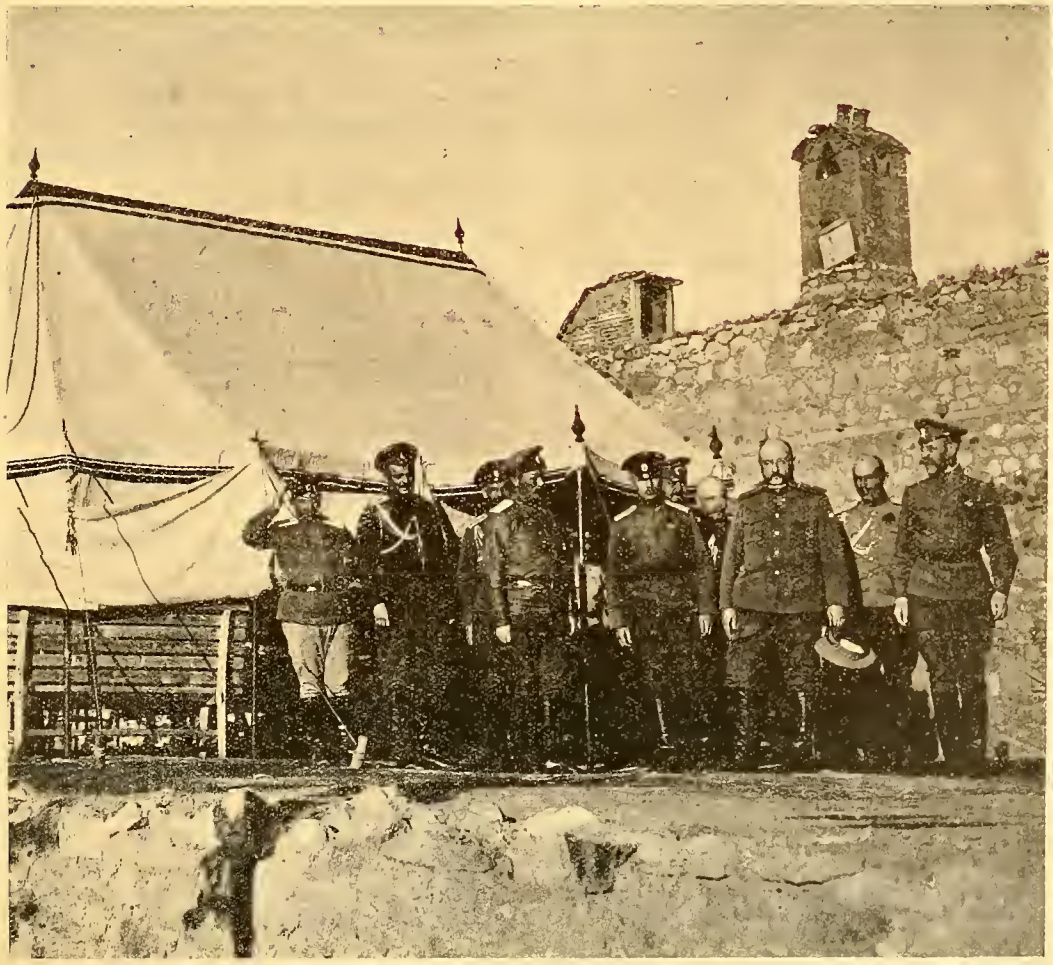

1915 г. Генералъ Юденичъ со штабомъ въ Эрзерумѣ.

ЧАСОВОЙ

Органъ связи русскаго воинства за рубежомъ подъ редакціей **В. В. Орѣхова и Евгенія Тарусскаго.**

Военно-морской отдѣлъ: **С. К. Терещенко.**

РЕДАКЦІЯ. 29, rue du Colisée Paris (8).
Tél.: Elysées 07-55.

Пріемъ отъ 11 до 1 часу дня.

Во Франціи 3 франка. Заграницей 4 франка

DIRECTEURS : B. OREKHOFF et E. RYCHKOFF

Всю корреспонденцію и денежные переводы на имя редакціи и конторы направлять исключительно по адресу :

„LA SENTINELLE" BOITE POSTALE N° 21
ASNIÈRES PRÈS PARIS (SEINE) FRANCE.

г. Парижъ. № 37. 8 августа 1931 г.

Русскій Обще-Воинскій Союзъ

Предсѣдателемъ Русскаго Обще-Воинскаго Союза отданы нижеслѣдующія распоряженія:

Г. Парижъ. № 36. 6 августа 1931 года.

Утверждаю: принятіе на себя Начальникомъ III Отдѣла Р. О. В. Союза и Командиромъ Донского Корпуса Генералъ-Лейтенантомъ Абрамовымъ обязанностей Предсѣдателя Объединенія Кавалеріи и Конной Артиллеріи III Отдѣла Р. О. В. Союза.

Назначается: генеральнаго штаба полковникъ Ряснянскій — Предсѣдателемъ Объединенія Кавалеріи и Конной Артиллеріи VI Отдѣла Р. О. В. Союза.

Освобождается, вслѣдствіе переѣзда въ Америку, Предсѣдатель Союза Офицеровъ Кавказской Арміи, Генералъ-Лейтенантъ Князь **Тумановъ** — отъ занимаемой должности.

Утверждаю принятіе на себя Почетнымъ Предсѣдателемъ Союза Офицеровъ Кавказской Арміи, Генераломъ-отъ-Кавалеріи **Баратовымъ** исполненія обязанностей Предсѣдателя означеннаго Союза.

Комитетъ по устройству чествованія Генерала Н. Н. Юденича по случаю пятидесятилѣтія его служенія въ офицерскихъ чинахъ, извѣщаетъ, что торжественное собраніе по этому случаю состоится въ субботу 22-го августа въ 9 часовъ вечера въ залѣ Жанъ Гужонъ (8, рю Жанъ Гужонъ). Въ виду категорической просьбы генерала Н. Н. Юденича, банкетъ, предположенный на 23 августа, не состоится.

Помни Россію

ГЛАВНЫЙ КОМИТЕТЪ ФОНДА ИМЕНИ ВЕЛИКАГО КНЯЗЯ НИКОЛАЯ НИКОЛАЕВИЧА.

Болгарія. — Ген.-лейт. Абрамовымъ присланъ очередной сборъ предсѣдательствуемаго имъ Комитета въ суммѣ 300 долларовъ, изъ конхъ 60 долл. — со спеціальнымъ назначеніемъ.

Греція. — Отъ контръ-адмирала Плотто поступило 500 фр. — очередной взносъ Общества Участниковъ Великой войны въ Греціи.

Марокко. — Русскими, проживающими въ г. Таза, установлены регулярные взносы въ Фондъ. Очередной взносъ за мѣсяцы іюль - сентябрь поступилъ въ Гл. Комитетъ.

Сирія. — Полк. Бѣлинымъ установлены постоянные сборы въ Фондъ Спасенія Родины среди служащихъ въ Кадастрѣ и очередной взносъ представленъ въ Гл. Комитетъ.

Тунисъ. — Отдѣломъ О-ва Офицеровъ участниковъ Великой войны въ Тунисѣ производятся регулярные сборы-отчисленія въ Фондъ Спасенія Родины. Очередной взносъ (второй въ текущемъ году) поступилъ въ Гл. Комитетъ, равно какъ и 220 фр. со спеціальнымъ назначеніемъ — сборъ на лекціи, прочитанной подп. Бафталовскимъ.

Югославія. — Ген.-лейт. Барбовичемъ присланы 8.500 франковъ, собранные предсѣдательствуемымъ имъ Комитетомъ за мѣсяцъ іюнь. Обращаетъ вниманіе крупная сумма, поступившая со спеціальнымъ назначеніемъ отъ предсѣдательствуемаго ген. Череповымъ Новосадскаго Комитета помощи Борцамъ за Родину.

Гл. Правленіемъ Союза Участниковъ I Кубанскаго генерала Корнилова похода, помимо постоянно оказываемой дѣлу сборовъ поддержки, переданъ въ Фондъ Спасенія Россіи весь чистый доходъ отъ продажи книги «I-й Кубанскій походъ».

Въ лицѣ генераловъ Черепова и Казановича генералъ Миллеръ выразилъ особую благодарность Новосадскому Комитету и Гл. Правленію Союза Первопоходниковъ.

Памятуя слова Великаго Князя Николая Николаевича, мы боремся не за тѣ, или иные партійные идеалы, мы боремся за то, что — выше всѣхъ партій и классовыхъ программъ, — мы боремся за Россію. На эту борьбу зовемъ мы русскихъ людей, гдѣ бы они не были: на родинѣ или за рубежомъ. Мы зовемъ къ ней и тѣхъ нашихъ братьевъ, у которыхъ подъ красноармейской шинелью не перестало биться русское сердце. У насъ одинъ врагъ — Коммунизмъ, одна цѣль — благо и величіе Россіи...

(Генералъ Кутеповъ).

Русскій Флагъ подъ Тріумфальной Аркой

Возженіе пламени на могилѣ Неизвѣстнаго Солдата 2 августа. Слѣва Ген. Миллеръ и Ген. Богаевскій.

Въ воскресенье 2-го августа чины Русскаго Обще-Воинскаго и Военно-Морского Союзовъ, Казачьи Организаціи и Союзъ Инвалидовъ возжигали пламя на могилѣ Неизвѣстнаго Солдата. Процессія носила грандіозный характеръ: въ ней приняло участіе по приблизительному подсчету до 6.000 человѣкъ. Задолго до назначеннаго часа площадь Этуаль стала заполняться русскими. По всей длинѣ Елисейскихъ полей и улицы Ваграмъ слышалась только русская рѣчь, виднѣлись русскія лица. Порядочное число участниковъ, главнымъ образомъ, казаки, явились въ формахъ: то тутъ, то тамъ попадались «кубанки», черкески, виднѣлся красный околышъ или верхъ. Общее вниманіе привлекали Лейбъ-Казаки и среди нихъ два подхорунжихъ Бодрухинъ и Богучарскій, украшенные георгіевскими крестами всѣхъ степеней.

Въ 18 часовъ размѣщеніе участниковъ процессіи по группамъ было закончено и въ это же время прибыли: Предсѣдатель Р. О. В. С. генералъ Миллеръ въ походной формѣ генеральнаго штаба съ лентой ордена Св. Анны I ст. и при другихъ орденахъ, замѣститель Предсѣдателя В.-М. Союза адмиралъ Бостремъ, Донской Атаманъ ген. Богаевскій въ походной формѣ Л. Гв. Атаманскаго полка при орденахъ и въ сопровожденіи ординарца и вѣстового въ формахъ и зам. предсѣдателя Зар. Союза Инвалидовъ ген. Кальницкій.

Процессія двинулась въ 18 ч. 30 м. черезъ площадь Этуаль къ Тріумфальной аркѣ: колонну Р. О. В. С. (части 1 арм. корпуса, Гвардейское Объединеніе, Кавалерія и т. д.) велъ ген. Эрдели, казаковъ — ген. Лебедевъ.

По приходѣ подъ Тріумфальную Арку навстрѣчу процессіи выносится французскій флагъ, флаги — русскій національный, Андреевскій, казачьи салютуютъ ему и строятся около могилы Неизвѣстнаго Солдата; въ образовавшемся полукругѣ становятся возглавляющіе процессію.

Забилъ барабанъ... Склонились флаги... Генералъ Миллеръ принимаетъ изъ рукъ французскаго бригадира мечъ и приглашаетъ генераловъ Богаевскаго Кальницкаго и Эрдели и адмирала Бострема прикоснуться къ нему (таковъ ритуалъ церемоніи), затѣмъ мечомъ прикасается къ диску, вырывается пламя...

Минута молчанія... И вновь звучитъ барабанъ... Церемонія кончена...

Затѣмъ генералъ Миллеръ и возглавляющіе церемонію расписываются въ особой книгѣ. Отъ имени Р. О. В. С., В.-М. Союза, казаковъ, инвалидовъ, Союза Сестеръ милосердія были возложены вѣнки.

Долго еще не расходится многотысячная толпа, дефилируя мимо могилы и затѣмъ медленно расплываясь по улицамъ. Нѣсколько «визитеровъ» съ улицы Гренелль, кидая вокругъ злобные взгляды, подзываютъ такси и спѣшатъ съ рапортомъ «по начальству».

На углу авеню Ваграмъ какая-то дама - француженка кричитъ толпѣ, указывая на молодого хорунжаго въ формѣ:

— Voila les braves russes qui n'ont pas trahis leur Patrie. Ils meritent la gloire.

Толпа апплодируетъ...

Это былъ день славныхъ воспоминаній и новаго напоминанія о русской славѣ, о русскомъ духѣ, который угаснуть не можетъ.

В. О.

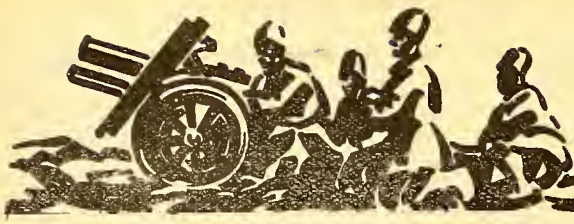

Военный отдѣлъ

РУССКІЙ ПОЛКОВОДЕЦЪ

ПЯТИДЕСЯТИЛѢТІЕ ПРОИЗВОДСТВА ВЪ ОФИЦЕРЫ.

Генералъ П. А. ТОМИЛОВЪ.

Ровно полъ-вѣка тому назадъ 8(21) августа 1881 г. приказомъ недавно вступившаго на престолъ Императора Александра III, въ Москвѣ, въ числѣ другихъ юнкеровъ Александровскаго военнаго училища былъ произведенъ въ офицеры 19-тилѣтній юнкеръ Николай Юденичъ. Не одинъ изъ юнкеровъ, въ этотъ памятный для каждаго день, уже носилъ, по совѣту Наполеона, если не въ походномъ ранцѣ, то въ своемъ юномъ сердцѣ маршальскій жезлъ, но никто, конечно, не могъ предвидѣть, что выпущенный въ Л.-Гв. Литовскій полкъ ихъ сотоварищъ Юденичъ черезъ 35 лѣтъ станетъ извѣстнымъ не только всей Россіи, но и Европѣ и Америкѣ непобѣдимымъ героемъ Кавказа.

Первоначально его служба протекала обычнымъ порядкомъ выдающагося и дѣльнаго офицера: въ 1887 г. онъ кончаетъ академію, по генеральному штабу служитъ сперва въ Европейской Россіи, а затѣмъ въ Туркестанѣ. Въ 1902 г. получаетъ въ командованіе 18-й стрѣлковый полкъ, съ которымъ принимаетъ участіе въ Русско-Японской войнѣ. Въ сраженіяхъ подъ Сандепу и Мукденомъ онъ дважды раненъ, разъ въ руку и другой разъ въ шею. За свое мужество и отличное командованіе полкомъ получаетъ золотое оружіе съ надписью «за храбрость» и производится въ генералы съ назначеніемъ командиромъ бригады въ своей-же дивизіи. Вскорѣ послѣ окончанія Японской войны. Н. Н. Юденичъ назначается на Кавказъ, гдѣ, сначала въ качествѣ генералъ-квартирмейстера, а затѣмъ начальника штаба округа въ теченіи семи лѣтъ, вплоть до вступленія Турціи въ Великую войну, непосредственно и лично руководитъ всей подготовкой къ войнѣ на Турецкомъ фронтѣ.

Военное дѣло всегда было нелегкимъ, т. к. захватывало всѣ стороны человѣческаго существа. Но съ каждымъ вѣкомъ, съ каждымъ десятилѣтіемъ, съ каждой войной оно становилось все труднѣй и сложнѣй и не только вслѣдствіе колоссальнаго усложненія внѣшнихъ, матеріальныхъ данныхъ, но и наиважнѣйшихъ во всякой войнѣ данныхъ моральныхъ порядка, охватывающихъ не только умъ, но и психику человѣка, его чувства, надежды, вѣрованія, весь его духъ, единственно способный подвинуть людей на полное самоотреченіе и самоотверженную жертвенность. Въ сегодняшній день чествованія русскаго полководца XX-го столѣтія слѣдуетъ подчеркнуть особую важность и трудность подбора соотвѣтствующихъ людей на соотвѣтствующія мѣста командной іерархіи арміи. Это тѣмъ болѣе трудно, что въ мирное время чрезвычайно не легко опредѣлить въ людяхъ степень ихъ способности въ обстановкѣ войны. Извѣстно много примѣровъ, когда начальникъ, въ мирное время выдающійся во всѣхъ отношеніяхъ, бравый, дѣльный, популярный среди начальства и подчиненныхъ, какъ бы уже готовый герой, ждущій лишь войны, чтобы развернуть вовсю свои военныя способности, оказывался въ военной обстановкѣ несоотвѣтствующимъ своему назначенію и своей репутаціи. И обратно, скромные, тихіе при мирной обстановкѣ люди въ пылу сраженій вдругъ, неожиданно для всѣхъ и даже для себя самихъ выростали въ исключительныхъ по мужеству, самообладанію и военной смѣтливости начальниковъ. Русская литература и русская молва любила подчеркивать значеніе непризнанныхъ въ обычной будничной обстановкѣ, но въ минуту смертельной опасности великихъ въ своей самоотверженности героевъ чисто русской души.

Если въ рядовой массѣ солдатъ и командиаго состава въ мирное время трудно отгадать людей съ дѣйствительно выдающимися качествами, столь нужными при грозной обстановкѣ войны, то правильно оцѣнить въ мирное время полководческія способности высшихъ военоначальниковъ почти вовсе невозможно. Всѣмъ, кто къ началу Русско-Японской войны былъ уже взрослымъ человѣкомъ, хорошо памятно, какъ почти вся русская пресса и общественное мнѣніе, кромѣ самаго незначительнаго числа лицъ, требовательно выдвигала на постъ главнокомандующаго генерала Куропаткина, талантливаго военнаго профессора, выдающагося администратора въ Закаспійской области, ближайшаго сотрудника столь популярнаго «бѣлаго генерала» и молодого, по тѣмъ временамъ, военнаго министра, съумѣвшаго внушить къ себѣ вѣру огромному большинству своихъ подчиненныхъ. Всѣ, за небольшимъ лишь исключеніемъ, его благословляли и напутствовали, какъ надежду и спасителя Россіи. И что-же, выборъ мирнаго времени оказался неудачнымъ, гласъ народа не былъ гласомъ Божіимъ: несмотря на всѣ высокія качества военнаго человѣка, въ характерѣ Куропаткина не оказалось нѣкоторыхъ необходимыхъ для высшаго, самостоятельнаго вождя всей арміи данныхъ. Мѣткая и остроумная фраза знаменитаго русскаго военнаго психолога — ген. Драгомирова:

Подъ Эрзерумомъ

Генералъ Юденичъ на объѣздѣ позицій.

Четвертый слѣва — Ген. Калитинъ.

«а кто при Куропаткинѣ будетъ Скобелевымъ?» — оказалась пророческой — война показала, что въ избранникѣ мирнаго времени не было всѣхъ необходимыхъ для большого полководца чертъ.

Полководца «милостію Божіею» выдвигаетъ сама война и по большей части въ ея критическій моментъ.

Кавказскому фронту Великой Войны въ этомъ отношеніи особенно посчастливилось. По общему мобилизаціонному расписанію съ началомъ войны съ Германіей изъ трехъ Кавказскихъ корпусовъ мирнаго времени было взято на западъ два корпуса и часть Кубанскихъ и Терскихъ казачьихъ войскъ. Для защиты Кавказа остался лишь одинъ регулярный корпусъ и начавшія формированіе второочередныя и ополченскія части. Пользуясь такимъ ослабленіемъ, турецкій флотъ внезапно нападаетъ на наши черноморскіе берега, а вѣрный ученикъ германскаго генеральнаго штаба Энверъ-паша съ необычайной быстротой и энергіей наступаетъ на слабыя русскія силы въ раіонѣ Сарыкамыша, причемъ съ двумя третями своей арміи обходитъ русскія главныя силы съ фланга и тыла, что ставитъ Кавказскую армію въ критическое положеніе, близкое къ катастрофѣ. Этотъ опасный моментъ и выдвигаетъ съ первыхъ же дней войны съ Турціей на роль командующаго Кавказской арміи генерала Юденича, подъ непосредственнымъ талантливымъ командованіемъ котораго и проходитъ вся побѣдная война съ Турціей.

Согласно мобилизаціонному расписанію, главнокомандующимъ отдѣльной Кавказской арміей при войнѣ съ Турціей становился кавказскій намѣстникъ, графъ Воронцовъ-Дашковъ, человѣкъ большого ума и огромнаго административнаго опыта, весьма цѣнный для Кавказа, несмотря на болѣзненное состояніе, какъ очень популярный главный начальникъ края, умѣвшій умиротворять національную рознь среди пестраго этнографически населенія Кавказа. Но ко времени начала войны онъ былъ уже почти окончательно прикованъ къ постели и, конечно, вовсе не могъ принять непосредственное командованіе Кавказской арміей. Естественно поэтому, онъ всецѣло передалъ полномочія по командованію арміей своему помощнику по военной части, генералу Мышлаевскому. Даровитый профессоръ Военной академіи, генералъ, занимавшій высокіе посты начальника главнаго, а затѣмъ генеральнаго штабовъ, популярный на Кавказѣ командиръ корпуса въ мирное время Мышлаевскій въ тяжелую для арміи минуту при успѣшномъ сперва наступленіи Энвера-паши, не выказалъ полководческихъ способностей: онъ счелъ положеніе нашей арміи безвыходнымъ и спѣшно, кружнымъ путемъ, въ виду перерыва уже турками нашихъ коммуникацій, уѣхалъ въ Тифлисъ для организаціи обороны важнѣйшихъ пунктовъ Закавказья — Тифлиса и Баку. Покидая фронтъ, ген. Мышлаевскій сдѣлалъ недопустимую и трудно объяснимую ошибку: не объединилъ на время своего отсутствія командованіе всѣми войсками на фронтѣ въ однѣхъ рукахъ. Начальника штаба арміи, ген. Юденича, которому по его должности надлежало принять на себя общее командованіе на время отсутствія командующаго арміей, Мышлаевскій еще до своего отъѣзда назначилъ временно командовать только что прибывшимъ изъ Закаспія 2-мъ Туркестанскимъ корпусомъ (составомъ всего въ 14 батальоновъ). Уѣзжая, Мышлаевскій отдалъ распоряженіе объ отступленіи всей арміи, при чемъ командирамъ корпусовъ приказалъ дѣйствовать по взаимному соглашенію. Такое грубое нарушеніе командного единоначалія не могло, конечно, не отразиться вредно на нашей арміи: командиры корпусовъ могли уговариваться между собой лишь по полевому телефону и телеграфу, въ тылу началась паника, остановить ее было некому. Въ войскахъ начали преобладать тенденціи немедленнаго исполненія распоряженія уѣхавшаго командующаго арміей, но генералъ Юденичъ ясно понималъ, что отходъ арміи въ тылъ по заваленной глубокимъ снѣгомъ горной мѣстности, частью уже захваченной турецкими передовыми отрядами, отходъ подъ непосредственнымъ давленіемъ окрыленныхъ успѣхомъ турокъ былъ-бы равносиленъ гибе-

Кавказскій фронтъ

Генералъ Юденичъ, Начальникъ штаба арміи ген. Томиловъ и чины штаба на передовыхъ позиціяхъ.

ли всей Кавказской арміи. Поэтому, ген. Юденичъ со всей присущей ему непоколебимой твердостью воспротивился мысли объ отступленіи и настоялъ на необходимости со всей энергіей противодѣйствовать туркамъ, упорно отстаивая свои позиціи. Между тѣмъ тыловая паника докатилась до Тифлиса. Всѣ считали дѣло арміи уже безнадежно погибшимъ, носились слухи, что черезъ нѣсколько дней турки займутъ столицу Кавказа, началась спѣшная эвакуація семействъ, цѣнностей и документовъ, стягивались тыловыя войска и привлекалось гражданское населеніе для экстренной постройки полевыхъ укрѣпленій для обороны Тифлиса и Баку и т. д. А въ это время непоколебимый въ своемъ рѣшеніи во что бы то ни стало сдерживать наступленіе турокъ ген. Юденичъ, уже своимъ вѣрнымъ военнымъ взглядомъ оцѣнилъ общую внутреннюю психологическую картину операціи, понялъ, что, если наша армія находится въ тяжеломъ положеніи, то и положеніе двухъ турецкихъ корпусовъ на заваленныхъ глубокими снѣгами горныхъ хребтахъ при жестокихъ морозахъ тоже будетъ катастрофично, разъ русскіе все-таки не отступятъ. Въ минуту общей тревоги онъ стоически спокойно посылаетъ намѣстнику Кавказа графу Воронцову-Дашкову телеграмму, приблизительно слѣдующаго содержанія: «Турки находятся въ отчаянномъ положеніи и будутъ разбиты, прошу выслать формирующуюся въ районѣ Карса 3-ю стрѣлковую дивизію впередъ для возстановленія порядка въ тылу и помощи войскамъ въ Сарыкамышѣ». Это сразу успокоило потерявшій голову тылъ и подняло настроеніе арміи.

Такъ, сила духа и стойкость вождя, даже не бывшаго полномочнымъ руководителемъ всей арміи, превратила нависшее было пораженіе въ блестящую побѣду, въ полный разгромъ всей III турецкой арміи.

Для характеристики прозорливаго рѣшенія ген Юденича не отступать ни на шагъ, какъ бы трагично ни было положеніе нашей арміи, интересно сопоставить его съ приказомъ Энвера-паши турецкимъ войскамъ, въ которомъ онъ объявлялъ, что, если русскіе отступятъ, то они погибнутъ и путь къ Тифлису будетъ открытъ, если же туркамъ не удастся сбить русскихъ съ ихъ позицій, то положеніе турецкихъ корпусовъ будетъ катастрофичнымъ. И дѣйствительно они были уничтожены.

По донесенію графа Воронцова - Дашкова объ этой блестящей побѣдѣ, ген. Юденичъ былъ награжденъ первымъ на Кавказѣ Георгіевскимъ крестомъ 4-й степени, произведенъ въ генералы отъ инфантеріи и назначенъ командующимъ Отдѣльной Кавказской арміей. Такъ, доблестная Кавказская армія за свои тяжелые, но блестящіе подвиги въ самомъ началѣ войны съ Турціей получила себѣ талантливаго вождя, сумѣвшаго вести ее побѣдно всю войну.

Черезъ полъ-года новая крупная побѣда. Для сокращенія непосильно длиннаго фронта и для лучшаго обезпеченія лѣваго фланга главнаго Сарыкамышъ-Эрзерумскаго направленія, лѣвофланговый 4-й Кавказскій корпусъ къ іюлю мѣсяцу 1915 г. былъ выдвинутъ далеко вглубь Турціи въ районъ къ западу отъ Ванскаго озера. Турки сосредотачиваютъ крупныя силы противъ этого корпуса, наносятъ ему энергичный, сокрушающій ударъ и отбрасываютъ русскихъ къ самой границѣ мирнаго времени, по хребту Агрыдагъ. Цѣлью турокъ было: разбивъ 4-й Кавказскій корпусъ, обойти главную массу русскихъ силъ и крѣпость Карсъ, вторгнуться въ районы Елисаветпольской и Бакинской губерній, поднять возстаніе среди мусульманскаго ихъ населенія и тѣмъ поставить подъ угрозу столь важный для Россіи нефтеносный районъ и единственную желѣзнодорожную линію, связывающую Закавказье съ остальной Россіей. Планъ былъ остроумный и чрезвычайно смѣлый, чреватый серьезными послѣдствіями. Конечно, онъ не могъ не взволновать вновь и власти и населеніе Кавказа, но командующій арміей спокойно отнесся къ этой неустойкѣ; онъ не бросился поддерживать и подпирать отступающій корпусъ, предоставилъ туркамъ свободно зарываться въ побѣдномъ влеченіи, собралъ весь свой армейскій резервъ, усилилъ его чѣмъ было возможно изъ состава 1-го Кавказскаго и 2-го Туркестанскаго корпусовъ, поставилъ во главѣ образовавшейся солидной группы извѣстнаго своей активностью и энергіей генерала Барато-

ва и двинулъ ее прямо въ тылъ наступающимъ туркамъ. Вмѣстѣ съ тѣмъ, ген. Юденичъ принялъ мѣры противодѣйствія попыткѣ турокъ въ свою очередь ударить во флангъ и тылъ выдвинутой колоннѣ Баратова. Захватъ русскими коммуникацій турокъ произвелъ на впечатлительныхъ турецкихъ солдатъ ошеломляющее вліяніе, паника охватила ихъ, и они бросились спѣшно въ безпорядкѣ отступать, оставляя плѣнныхъ, вооруженіе, снаряженіе, обозы и всѣ запасы, захваченные при наступленіи у русскихъ.

За эту рѣшительную побѣду командующій арміей былъ награжденъ георгіевскимъ крестомъ 3-й степени, а ген. Баратовъ — 4-й степени. Она имѣла большое моральное значеніе: Кавказская армія окрѣпла вѣрой въ искусство и непобѣдимость своего вождя, турки же надолго утеряли свою способность къ активнымъ дѣйствіямъ. Полъ-года прошло въ относительномъ спокойствіи, въ организаціонныхъ работахъ по подготовкѣ къ дальнѣйшимъ операціямъ.

Между тѣмъ, неудачи созниковъ въ попыткѣ овладѣть проливами привели ихъ къ отказу отъ этой мысли и къ уводу своего флота и войскъ отъ Дарданелъ. Этотъ фактъ окончательно развязываетъ руки турецкому главному командованію. Теперь уже всѣ усилія безпрепятственно могутъ направляться противъ упорнаго Кавказа. Начинается перевозка войскъ изъ раіона Кнстантиноопля по желѣзнымъ дорогамъ къ Анкарѣ и Коніи для дальнѣйшаго движенія на Кавказскій фронтъ.

Командующій арміей, считая необходимымъ разбить турецкую армію до подхода къ ней подкрѣпленій, испросивъ разрѣшенія главнокомандующаго Вел. Кн. Николая Николаевича, переходитъ въ общее наступленіе. Упорные Азапкейскіе бои во второй половинѣ декабря и началѣ января 1916 г. приводятъ къ новому разгрому III-й турецкой арміи; она вынуждена была въ безпорядкѣ отступить подъ прикрытіе знаменитыхъ Деве-Боинскихъ позицій и фортовъ главнаго оплота Азіатской Турціи — крѣпости Эрзерумъ. Для полнаго довершенія побѣды надо было овладѣть Эрзерумомъ. Но тутъ выявилась колизія двухъ мнѣній. Главное командованіе, считаясь съ общимъ положеніемъ на всѣхъ фронтахъ, полагало атаку открытой силой Эрзерума рискованной и несвоевременной, т. к. общій отходъ нашихъ армій на западныхъ фронтахъ и безъ того тяжело отразился на всей Россіи и на отношеніяхъ къ ней союзниковъ, а потому всякая неудача и на Кавказѣ, блестящія побѣды котораго служили для всѣхъ большимъ и единственнымъ утѣшеніемъ, была бы крайнѣ нежелательна. Съ этой точки зрѣнія лучше было не рисковать и обождать съ рѣшительными дѣйствіями. Генералъ Юденичъ былъ противоположнаго мнѣнія. Стоя съ начала войны непосредственно во главѣ Кавказской арміи, онъ уже могъ вѣрно оцѣнить степень ея доблести. Вполнѣ учитывая всю трудность предстоящей задачи — открытой силой, суровой зимой, овладѣть почитавшейся неприступной горной крѣпостью, онъ вмѣстѣ съ тѣмъ понималъ, что откладывать рѣшеніе штурмовать Эрзерумъ, значилобы безвозвратно потерять единственно благопріятную для того минуту. Азапкейскіе бои значительно ослабили численно и матеріально турецкую армію и нанесли ей сокрушительный моральный ударъ, а наша армія была упоена успѣхомъ. Это позволяло многимъ рисковать, а вовсе безъ риска нѣтъ побѣды. Дать время туркамъ оправиться подъ защитой крѣпости, дать имъ возможность удвоить, утроить, а то и больше свою армію, перебросить воодушевленныя успѣхомъ надъ союзниками войска Дарданельскаго фронта, значило бы навсегда потерять надежду на овладѣніе Эрзерумомъ. Мало того, Кавказская армія рисковала бы быть раздавленной превосходными силами турокъ и либо потерять Закавказье, либо отвлечь для своего спасенія большія подкрѣпленія съ запада, что ослабило бы наши силы на главномъ, рѣшающемъ фронтѣ войны.

Генералъ Юденичъ не остановился передъ тѣмъ, чтобы всю отвѣтственность за исходъ операціи взять на себя, а потому и честь овладѣнія Эрзерумомъ принадлежитъ прежде всего ему. Онъ былъ награжденъ высокой воинской наградой — орденомъ Св. Георгія Побѣдоносца 2-й степени, который за всю

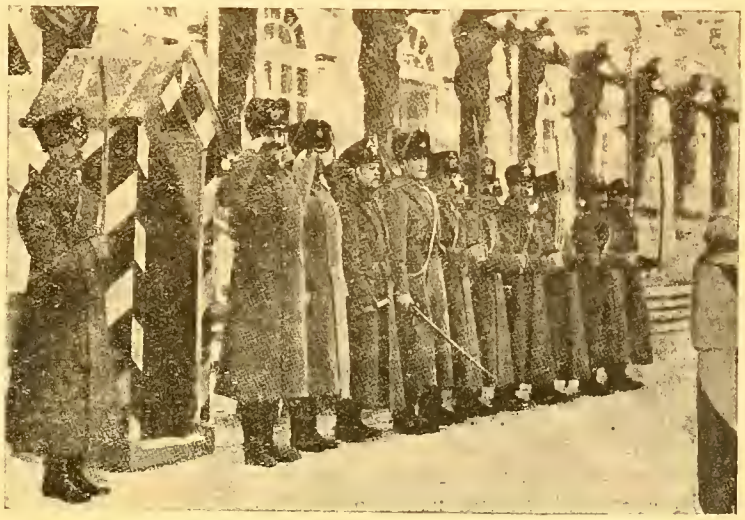

НАША СТАРАЯ АРМІЯ.

Караулъ у Царскосельскаго Дворца Лейбъ-Гвардіи отъ Гусарскаго Его Величества полка.

войну получили только еще Верховный Главнокомандующій Вел. Кн. Николай Николаевичъ и Главнокомандующіе на западѣ генералы Ивановъ и Рузскій.

Кавказская армія своимъ чисто легендарнымъ наступленіемъ въ 25-ти градусный морозъ по заваленнымъ глубокими снѣгами высокимъ горнымъ хребтамъ и геройскимъ штурмомъ Эрзерумскихъ фортовъ еще разъ показала міру свою вѣковую неизмѣнную доблесть. Будущая военная исторія еще разъ отмѣтитъ, что въ моментъ высокаго патріотическаго подъема, ведомый талантливымъ и испытаннымъ вождемъ, которому онъ вѣритъ, русскій солдатъ способенъ доказать, что «и небывалое бываетъ», что для него и невозможное возможно.

Взятіе Эрзерума и окончательный разгромъ III турецкой арміи надолго укрѣпили положеніе Кавказской арміи. Черезъ два мѣсяца нашъ приморскій отрядъ подъ искуснымъ командованіемъ твердаго и рѣшительнаго ген. Ляхова овладѣваетъ Трапезондомъ. Лѣтомъ 1916 г. русскіе, нанося рядъ пораженій прибывающимъ отъ Константинополя турецкимъ подкрѣпленіямъ, продвигаются глубоко въ сердце Анатоліи и занимаютъ важнѣйшій военно-административный центръ ея г. Эрзинджанъ. Всѣ попытки турокъ въ теченіе 1916 и началѣ 1917 года отбросить русскихъ войсками, прибывающими съ запада, не увѣнчались успѣхомъ. Побѣдное настроеніе Кавказской арміи позволяетъ значительно дольше, чѣмъ въ остальныхъ русскихъ арміяхъ, удерживать войска отъ революціоннаго угара, но вотъ въ апрѣлѣ мѣсяцѣ временное правительство отстраняетъ ген. Юденича съ должности главнокомандующаго Кавказскимъ фронтомъ, по мотивамъ слишкомъ большой его популярности среди войскъ Кавказа. И Кавказская армія постепенно втягивается въ общій революціонный развалъ. Турки почти безпрепятственно овладѣваютъ всѣмъ тѣмъ, что въ теченіе болѣе двухъ лѣтъ было добыто трудами, потомъ, кровью, десятками тысячъ жизней и высокимъ воинскимъ духомъ Кавказской арміи. Да и не только въ эту войну, но и 30 лѣтъ раньше въ войну 1877-78 г. — Карсомъ и Батумомъ.

Въ Петроградѣ ген. Юденичъ пережилъ захватъ власти большевиками, цѣлый годъ скрывался отъ нихъ, а осенью 1918 г. обычнымъ способомъ русскихъ бѣженцевъ перебрался въ Финляндію, а затѣмъ въ Эстонію, для работъ по организаціи Сѣверо-Западнаго фронта гражданской войны, главнокомандующимъ котораго онъ и былъ затѣмъ назначенъ Верховнымъ Правителемъ, адмираломъ Колчакомъ. Здѣсь высокія военныя дарованія ген. Юденича попали въ тяжелые, непреодолимые тиски. О полной мочи полководцу, которую считалъ необходимой Суворовъ, не могло быть и рѣчи, главнокомандующій по рукамъ и ногамъ былъ связанъ и матеріально и морально. Своего тыла не было, приходилось базироваться на Эстонію, правящіе круги которой склонялись на мысль, что торжество бѣлаго движенія болѣе опасно для самостоятельности Эстоніи, чѣмъ совѣтская власть въ Россіи. Ни вооруженія, ни снаряженія, ни продовольствія не было, а главное не было источниковъ пополненія людьми. Вся армія не превосходила численностью и одной дивизіи военнаго состава. Во всемъ была полная зависимость отъ союзниковъ, которые далеко не стремились здѣсь къ полному торжеству бѣлаго движенія., Огромная задача овладѣнія «революціоннымъ Петроградомъ», конечно, была не по силамъ столь слабой и лишенной тыла, пополненій и достаточнаго снабженія арміи. Между тѣмъ, наступленіе на Петроградъ было жертвенно необходимо, чтобы оттянуть на себя непріятельскія силы и тѣмъ хоть какъ нибудь облегчить положеніе на восточномъ и южныхъ фронтахъ; кромѣ того, стоя на мѣстѣ, армія неизбѣжно бы растаяла, т. к. ежедневныя потери ея были не менѣе ста человѣкъ. Молніеносное октябрьское наступленіе къ Петрограду выполнило эту задачу. Докатившись до предмѣстій столицы, 8 тысячъ человѣкъ вынудили большевиковъ подвести для защиты Петрограда до 50 тысячъ, снятыхъ съ другихъ фронтовъ. И эта ничтожная горсточка Сѣверо-Западной арміи пораженія не понесла, но обойденная подавляющими силами съ обоихъ фланговъ и съ глубокаго тыла, принуждена была отойти въ предѣлы Эстоніи, гдѣ она была интернирована и разоружена эстонцами въ силу заключеннаго ими мирнаго договора съ большевиками и съ одобренія Антанты. ,

Бѣлое движеніе на всѣхъ фронтахъ не имѣло конечнаго успѣха. Причины этого вездѣ были общаго характера и главную, основную причину надо искать въ непобѣдимой стихіи моральнаго порядка, съ одной стороны общая усталость отъ продолжительной и тяжкой войны, а съ другой — народъ русскій въ своей массѣ далеко еще не осозналъ всего ужаса большевизма и не имѣлъ дѣйствительнаго патріотическаго порыва для борьбы съ разрушителями Россіи. Будущая же освобожденная и возрожденная Россія несомнѣнно воздастъ должное всѣмъ своимъ вѣрнымъ защитникамъ въ тяжелые годы лихолѣтія и высоко оцѣнитъ непобѣдимаго вождя славной Кавказской арміи, который всю свою душу и весь свой крупный военный талантъ вложилъ на служеніе своей родинѣ. Исторія не забудетъ генерала Юденича, а будущія наши поколѣнія будутъ изучать дѣйствія Кавказской арміи подъ его водительствомъ, какъ классическіе примѣры военнаго искусства.

П. А. Томиловъ.

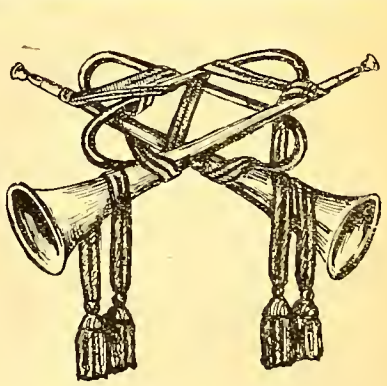

Къ юбилею ген. Юденича

Ген. П. Н. ШАТИЛОВЪ.

(Изъ воспоминаній).

Въ этомъ выпускѣ «Часового» посвящается нѣсколько статей маститому юбиляру ген. Юденичу и побѣдамъ, состоявшихъ подъ его руководствомъ, славныхъ войскъ Кавказской Арміи. Статьи эти написаны его ближайшими соратниками, почти всю кампанію бывшими его помощниками. Они останавливаются естественно на главнѣйшихъ и наиболѣе яркихъ операціяхъ, давшихъ военной исторіи образецъ принятія смѣлыхъ и отвѣчающихъ обстановкѣ, рѣшеній искусснаго управленія войсками и доблести войскъ.

Мнѣ же хочется остановиться на одной изъ послѣднихъ операцій ген. Юденича на Кавказскомъ театрѣ военныхъ дѣйствій, пассивнаго въ стратегическомъ отношеніи характера, которая однако привела къ рѣшительнымъ результатамъ.

Находясь передъ ея началомъ въ Штабѣ Арміи, я имѣлъ возможность прослѣдить какъ создавалось рѣшеніе Командующаго, какъ оно вылилось въ опредѣленный планъ и какъ онъ сталъ приводится въ исполненіе.

Весной 1916 года Штабу Арміи посчастливилось получить исключительной важности свѣдѣнія изъ чрезвычайно цѣннаго источника о подготовкѣ къ переброскѣ на Кавказскій театръ II турецкой арміи освободившейся послѣ эвакуаціи союзниками Галлиполійскаго фронта, причемъ армія эта пополнялась реорганизовалась и вооружалась большимъ количествомъ горной артиллеріи 4 дюйм. калибра новаго австрійскаго образца. Согласно полученнымъ даннымъ турецкая армія должна быть переброшена черезъ конечный пунктъ Багдадской дороги Нисебинъ глубоко въ тылъ главной группы Кавказской Арміи, дѣйствовавшей на Эрзингянскомъ направленіи.

Обстановка вызывала принятіе крупнаго рѣшенія и ген. Юденичъ это рѣшеніе нашелъ. Онъ атакуетъ III турецкую армію въ направленіи отъ Эрзерумской долины и Трапезонта,, принуждаетъ ее къ бездѣйствію, послѣ чего сосредотачиваетъ особую группу противъ сосредотачивавшейся II турецкой арміи, передовыя части которой стали уже обнаруживаться въ октябрѣ мѣсяцѣ на такъ называемомъ Огнотскомъ направленіи.

Выше я упомянулъ, что ген. Юденичъ для дѣйствія противъ II турецкой арміи остановился на пассивномъ въ стратегическомъ отношеніи рѣшеніи. За всю кампанію ген. Юденичъ можетъ быть впервые перешелъ къ оборонѣ. Но послѣдующіе результаты показали насколько принятое рѣшеніе было цѣлесообразно. Дѣйствительно Кавказская Армія, сравнительно слабая по своему составу и дѣйствовавшая на фронтѣ около 1000 верстъ, почти не имѣя оборудованнаго технически тыла, не могла пока думать о новыхъ приращеніяхъ турецкихъ территорій и естественно, что ея Командующій въ 1916 году ставилъ себѣ цѣлью уже лишь нанесеніе пораженія живой силы врага.

Для этого ген. Юденичъ, несмотря на рискъ принимаемаго рѣшенія, намѣчаетъ сосредоточеніе группы арміи, предназначаемой для дѣйствія противъ II турецкой арміи, въ непосредственной близости отъ тыловыхъ путей нашей главной группы Кавказской Арміи, находящейся въ то время впереди линіи Трапезондъ Эрзиндгянъ, что именно и представляло опасность нашему положенію. Но за то въ чисто тактическомъ отношеніи это сосредоточеніе давало намъ громадныя преимущества. Мы могли обороняться на высокомъ хребтѣ, имѣя возможность использовать оборудованный для главной группы тылъ, въ то время какъ туркамъ приходилось дѣйствовать, имѣя за собой два высокихъ и трудно доступныхъ хребта, при полномъ черезъ нихъ отсутствіи путей. Это имѣло особое значеніе главнымъ образомъ, потому, что наступала зима, ставившая турокъ въ особенно трудное положеніе.

Конечно, рѣшеніе это было очень рисковано и могло имѣть мѣсто только при полной увѣренности въ стойкости войскъ и при достаточномъ ихъ количествѣ.

Осенью 1916 года II турецкая армія начала свои атаки и образовала новый Огнатскій фронтъ, отличавшійся своими кровопролитными боями. Почти годъ длилась на немъ упорная борьба. Наши части не разъ переходили сами въ наступленіе для нанесенія короткихъ ударовъ, а турки безпрерывно усиливали свою II армію, но всѣ ихъ усилія оказывались безрезультатными.

Въ конечномъ итогѣ обезкровленная II турецкая армія была снята турецкимъ гл. командованіемъ съ Огнотскаго направленія и была отправлена на устройство и укомплектованіе для использованія на другомъ театрѣ войны.

Этотъ результатъ показываетъ насколько правильно ген. Юденичъ учелъ выгоды стратегической обороны въ создававшейся обстановкѣ и не поддался искушенію предупредить извѣстное ему за 3 мѣсяца сосредоточеніе II турецкой арміи, занятіемъ раіоновъ этого сосредоточенія, совершенно свободнаго въ то время отъ турецкихъ частей.

Годичная Огнотская операція, хотя и не дала намъ тѣхъ блестящихъ результатовъ, какія выпали на долю доблестной Кавказской Арміи подъ водительствомъ генерала Юденича въ ея операціяхъ подъ Саракамышомъ, а въ іюнѣ 1915 года подъ Эрзерумомъ и Трапезонтомъ, но по значительности ея послѣдствій она является большой побѣдой русскаго полководца.

П. Шатиловъ.

Съ 1-го іюля приложенія къ журналу (два тома «Бѣлаго Дѣла») высылаются годовымъ подписчикамъ при единовременномъ внесеніи подписной платы и 10 франковъ на пересылку книгъ и полугодовымъ подписчикамъ (одинъ томъ «Б. Д.») при внесеніи 10 франковъ вмѣстѣ съ подписной платой. Всѣ воинскіе чины могутъ пріобрѣсти оставшіеся на складѣ редакціи экземпляры «ВОЕННАГО СПРАВОЧНИКА «АРМІЯ И ФЛОТЪ» за 5 фр. Пересылка во Франціи 50 сант. заграницу 1 франкъ.

Генералъ НИКОЛАЙ НИКОЛАЕВИЧЪ ЮДЕНИЧЪ

КРАТКАЯ ЗАПИСКА О СЛУЖБѢ

Родился 18 іюля 1862 г.; православный, изъ потомственныхъ дворянъ Минской губерніи.

Въ службу вступилъ 6 августа 1879 г. юнкеромъ 3 военнаго Александровскаго училища.

По окончаніи училища 8 августа ст. ст. 1881 г. произведенъ въ Подпоручики арміи съ прикомандированіемъ къ Лейбъ - Гвардіи Литовскому полку.

Въ 1882 г. переименованъ въ Прапорщики Гвардіи со старшинствомъ съ 8 августа 1881 г.

Въ 1884 г. поступилъ въ Николаевскую академію Генеральнаго Штаба, которую и окончилъ по 1-му разряду въ 1887 г.

Во время пребыванія въ академіи, въ 1884 г. произведенъ въ Подпоручики Гвардіи и въ 1885 г. — въ Поручики Гвардіи, а за окончаніе академіи — въ Штабсъ Капитаны Гвардіи.

Началъ службу офицера Генеральнаго Штаба Старшимъ Адъютантомъ штаба 14 армейскаго корпуса съ переименованіемъ его въ Капитаны. Отбылъ цензовое командованіе ротой въ Лейбъ-Гвардіи Литовскомъ полку со 2 ноября 1889 г. по 12 ноября 1890 года.

Послѣ отбытія цензоваго командованія ротой возвратился на прежнюю должность въ штабъ 14 арм. корпуса, а 9 апрѣля 1891 года занялъ должность оберъ офицера для порученій при томъ же штабѣ. 27 января 1892 г. переведенъ на службу въ Туркестанъ Старшимъ Адъютантомъ штаба Туркестанскаго военнаго округа и 5 апрѣля того же года произведенъ въ Подполковники.

Принималъ участіе въ Памирской экспедиціи въ должности Начальника штаба Памирскихъ отрядовъ.

24 марта 1896 г. произведенъ въ Полковники, а 6 декабря того же года назначенъ Штабсъ- офицеромъ при управленія Туркестанской стрѣлковой бригады, переименованной въ 1900 г. въ 1-ю Туркестанскую бригаду.

Съ 26 мая по 6 октября 1900 г. отбылъ цензовое командованіе батальономъ въ 12 гренадерскомъ Астраханскомъ полку.

16 іюля 1902 г. назначенъ Командиромъ 18 стрѣлковаго полка, съ которымъ выступилъ въ походъ въ Манчжурію и принялъ участіе въ Русско-Японской войнѣ, участвуя съ полкомъ во всѣхъ боевыхъ столкновеніяхъ съ 31 декабря 1904 г. и въ томъ числѣ въ бояхъ при Сандепу и въ Мукденскомъ сраженіи, будучи два раза раненъ: первый разъ въ локтевой суставъ лѣвой руки 4 февраля 1905 г. и второй разъ — въ шею въ Мукденскомъ сраженіи.

Въ теченіи этой войны за отличіе въ дѣлахъ противъ непріятеля былъ награжденъ: орденомъ Св. Владимира 3 степени съ мечами, Золотымъ оружіемъ за храбрость и орденомъ Св. Станислава 1 степени съ мечами и произведенъ за отличіе въ Генералъ-Маіоры съ назначеніемъ 19 іюля 1906 г. Командиромъ 2-й бригады 5 стрѣлковой дивизіи и съ зачисленіемъ въ списки 18 стрѣлковаго полка. По возвращеніи съ войны, въ 1907 г. назначенъ Генералъ Квартирмейстеромъ Штаба Кавказскаго военнаго округа, такимъ образомъ, ставъ во главѣ органа, вѣдающаго подготовкой къ войнѣ на отдѣльномъ Кавказскомъ театрѣ.

Въ декабрѣ 1912 г., произведенный въ ГенералъЛейтенанты, на короткое время оставляетъ Кавказъ, будучи назначенъ Начальникомъ штаба Казанскаго военнаго округа, но уже въ мартѣ 1913 г. возвращается на Кавказъ на должность Начальника Штаба Кавказскаго военнаго округа, въ каковой должности и принимаетъ участіе въ начавшейся въ 1914 г. Русско - Турецкой войнѣ.

На рубежѣ 1914 и 1915 г.г., въ Сарыкамышскомъ сраженіи, проявленіемъ непреклонной воли и высокаго искусства въ вожденіи, сумѣлъ направить дѣйствія войскъ Сарыкамышской группы, окруженной противникомъ, такимъ образомъ, что наши войска не только вышли изъ критическаго положенія, но и одержали блестящую побѣду. За оказанный подвигъ въ январѣ 1915 г. былъ награжденъ орденомъ Св. Георгія 4 степени, произведенъ въ Генералы отъ Инфантеріи и поставленъ во главѣ Кавказской арміи.

Въ іюлѣ 1915 г. за нанесеніе пораженія 3-й Турецкой арміи въ долинѣ Верхняго Ефрата награжденъ орденомъ Св. Георгія 3 степени. За нанесеніе сильнаго пораженія 3-й Турецкой арміи въ Азапкейскомъ сраженіи въ началѣ января 1916 г. награжденъ орденомъ Св. Александра Невскаго съ мечами.

За побѣдоносный штурмъ Эрзерума пожалованъ орденомъ Св. Георгія 2 степени, англійскимъ орденомъ Михаила и Георгія 1-й степени, французскимъ орденомъ Почетнаго легіона Большого офицерскаго креста и военнымъ крестомъ.

5 марта 1917 г., по назначеніи Великаго Князя Николая Николаевича Верховнымъ Главнокомандующимъ, назначенъ Главнокомандующимъ войсками Кавказскаго фронта.

Въ борьбѣ противъ большевиковъ былъ Главнокомандующимъ Сѣверо - Западной Добровольческой Арміи.

---

1) На рубежѣ 1914-15 г.г. 3-я Турецкая армія, руководимая Энверомъ пашей, скрытно и смѣло выполненнымъ маневромъ окружила въ раіонѣ Сарыкамыша большую часть нашей арміи, сосредоточенной на главномъ направленіи. Предварительно, обходившія колонны турокъ отбросили и привели въ полное бездѣйствіе Ольтинскій отрядъ Ген. Истомина, прикрывавшій Сарыкамышскую группу справа.

3 Турецкая армія, обойдя нашу Сарыкамышскую группу съ тыла 60-ю батальонами, отрѣзала ее отъ сообщенія съ тыломъ, прервавъ сообщеніе желѣзнодорожное, шоссейное, по грунтовымъ дорогамъ и телеграфное. Кольцо окруженія не замкнулось только на востокѣ, вдоль нашей границы, по недоступной для движенія обозовъ и артиллеріи патрульной дорогѣ пограничной стражи.

Только что вступившій въ командованіе войсками группы Помощникъ Главнокомандующаго, признавъ положеніе безнадежнымъ, отдалъ приказъ объ общемъ отступленіи и уѣхалъ въ Тифлисъ для созданія новой арміи и организаціи дальнѣйшей обороны Кавказа.

Начальникъ штаба арміи Генералъ Юденичъ, оказавшійся по требованію Генерала Мышлаевскаго во главѣ 2 Туркестанскаго корпуса, какъ разъ и обойденнаго, учтя гибельность исполненія приказа и благодаря его непреклонной рѣшимости, заставилъ остановить войска и принять бой съ окружившими турками. Мѣсяцъ тяжелыхъ боевъ и благодаря геройству войскъ и волѣ къ побѣдѣ Генерала Юденича, окружившая русскихъ армія против-

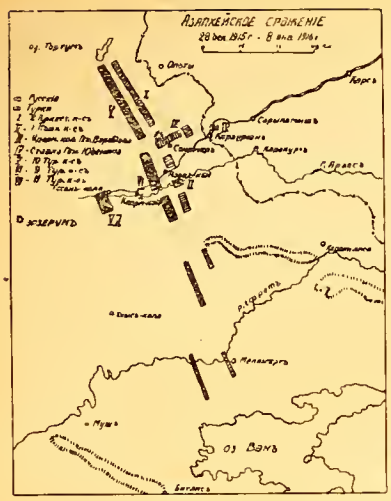

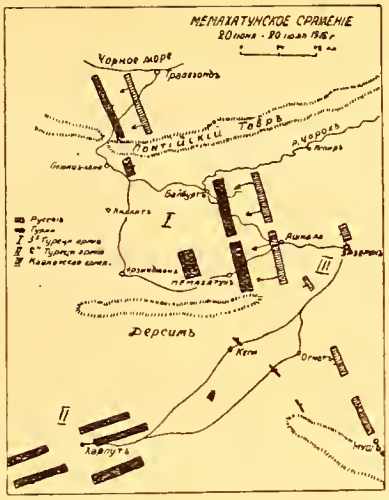

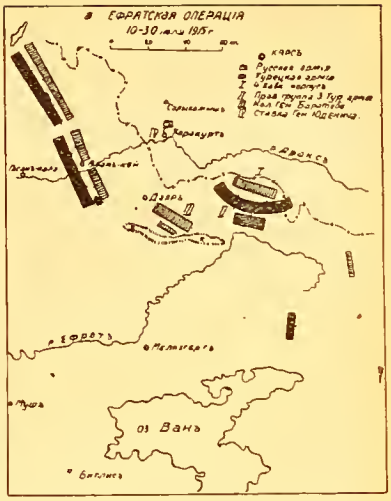

ника была не только разбита, но еще одинъ корпусъ былъ взятъ цѣликомъ въ плѣнъ со всѣми его начальниками и штабами. Кавказъ спасенъ.

2) Въ іюлѣ 1915 г. турецкое командованіе, скрыто и искусно сосредоточивъ противъ нашего 4 Кавк. корпуса, составлявшаго лѣвый флангъ арміи, 92 батальона съ артиллеріей и многочисленной конницей и образовавъ изъ нея «правофланговую группу» арміи, обрушилось ею на 4 Кавк. корпусъ и смявъ его и преслѣдуя, угрожало нашей государственной границѣ.

Турецкимъ командованіемъ было учтено ослабленіе Кавказской арміи, послѣ побѣды подъ Сарыкамышемъ, на 40 батальоновъ.

Генералъ Юденичъ, скрытно сосредоточивъ 20 батальоновъ, т. е. все, что имѣлъ свободнаго, и внезапнымъ ударомъ по внутреннимъ опер. линіямъ, разбиваетъ на голову Турецкую армію.

3) Въ концѣ 1915 г. получены свѣдѣнія о предполагаемыхъ ликвидаціи Галлиполійскаго фронта и по окончаніи ея переброскѣ значительной части освобождающихся силъ противъ Кавказской арміи для перехода на Кавказскомъ фронтѣ къ рѣшительнымъ дѣйствіямъ.

Генералъ Юденичъ начинаетъ Азапкейское сраженіе, внезапно обрушившись на 3 Турецкую армію съ цѣлью разбить ее до подхода къ ней подкрѣпленій. Турецкая армія совершенно разбита и, въ безпорядкѣ отступая, укрывается за считавшимися недоступными для атаки открытою силой укрѣпленіями Эрзерумской крѣпости.

4) Вопреки настояніямъ сверху, Генералъ Юденичъ рѣшаетъ использовать благопріятно для насъ складывающуюся обстановку и въ концѣ января 1916 г. штурмуетъ крѣпость Эрзерумъ. Послѣ пятидневнаго безпримѣрнаго штурма Эрзерумъ палъ и оплотъ турокъ въ Анатоліи оказался въ нашихъ рукахъ.

5) Какъ слѣдствіе Эрзерумской побѣды, Генералъ Юденичъ рѣшаетъ поставить нашъ правый флангъ въ наиболѣе благопріятное положеніе и рѣшаетъ овладѣть Трапезондомъ. Приморскимъ отрядомъ, усиленнымъ двумя пластунскими бригадами, при участіи всего Черноморскаго флота, Трапезондъ, послѣ ряда наступательныхъ боевъ, 4 апрѣля 1916 года нами взятъ.

Связь 3 Турецкой арміи съ Константинополемъ по лучшему и кратчайшему пути черезъ Трапезондъ, по единственному шоссе и моремъ, была окончательно прервана и промежуточная база Турецкой арміи оказалась въ нашихъ рукахъ.

6) По существу компанія на Кавказѣ была закончена, Кавказская армія достигла всѣхъ цѣлей, которыя были передъ ней, но Турецкое командованіе не могло примириться съ потерей Эрзерума и рѣшаетъ перейти въ наступленіе противъ Кавказской арміи, для чего создаетъ въ раіонѣ Харпута 2-ю Турецкую армію.

Генералъ Юденичъ, чтобы не дать возможности, по окончаніи развертыванія 2-й арміи, обрушиться туркамъ соединенными силами двухъ армій, начинаетъ во второй половинѣ іюня 1916 г. Мемахатунское сраженіе и наноситъ пораженіе 3-4 Турецкой арміи, которая отъ него уже не можетъ вполнѣ оправиться.

Затѣмъ отбросивъ на 200 верстъ и приведя въ бездѣйствіе 3-ю Турецкую армію, сосредоточиваетъ все, что можетъ, противъ закончившей развертываніе и перешедшей въ наступленіе 2-й Турецкой арміи и, нанеся ей пораженіе въ длительныхъ упорныхъ бояхъ въ теченіи двухъ мѣсяцевъ, отбрасываетъ ее къ октябрю 1916 г. въ ея исходное положеніе.

Зимой наступило затишье, а весной 1917 г. революція и развалъ арміи.

Генералъ **Е. Масловскій.**

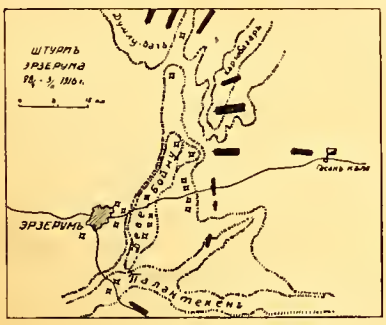

О, родина святая!
Какое сердце не дрожитъ,
Тебя благословляя.

(В. А. Жуковскій).

Удивить — значитъ побѣдить.

(Суворовъ).

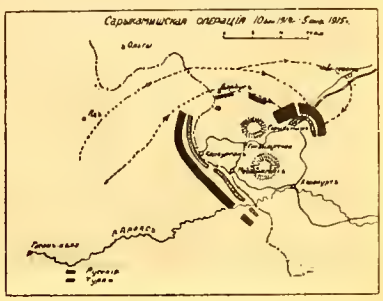

СМОТРЪ ВОЗДУШНЫХЪ СИЛЪ ВЪ АНГЛІИ

Вотъ уже однадцататый годъ, какъ въ Англіи, ежегодно, происходятъ смотрины воздушнаго флота. Это вошло въ традицію и стало такимъ же привлекательнымъ спортивнымъ зрѣлищемъ какъ знаменитое гребное состязаніе Оксфорда и Кембриджа или футбольный бой между Англіей и Шотландіей. Представить себѣ собирающуюся въ Хендонъ — аэродромъ подъ Лондономъ — толпу въ день воздушнаго парада невозможно: нужно ее видѣть, а еще памятнѣе — осязать въ качествѣ пѣшехода. Интересно при этомъ наблюдать поразительную организацію сбора и роспуска этой аудиторіи, превосходящей по численности населеніе любой второстепенной столицы. Тутъ вѣдь не только толпа людей, кажущаяся съ аэроплана мелко - зернистой икрой, но и безчисленныя крупныя зерна автомобилей. Все это направляется, течетъ, застываетъ въ правильныхъ формахъ, какъ вязкая жидкость въ соусахъ, и затѣмъ снова расплывается по опредѣленнымъ каналамъ по велѣнію какой то невидимой указки — спокойно, безъ малѣйшей суеты, съ чувствомъ необычайнаго терпѣнія. Запасъ послѣдняго долженъ быть великъ: управленіе толпой идетъ хотя и вѣрно, но медленно. Въ общемъ, большой урокъ выдержки и налаженности.

Не менѣе гладко идетъ самая программа въ воздухѣ, надъ головами зрителей, съ той разницей, что невидимаго режиссера спектакля нельзя упрекнуть въ медленности: одинъ номеръ въ небѣ смѣняется другимъ какъ на сценѣ съ вертящимися подмостками; эскадрильи прибываютъ въ кругъ зрѣнія секунда въ секунду — во многихъ случаяхъ издалека.

Интересной чертой смотра является то, что всѣ эти машины и всѣ эти люди, управляющіе ими и ухаживающіе за ними, не суть какой то «спеціальный отборъ; это не особая гвардейская» гребная восьмерка или футбольная команда, составленная изъ лучшихъ игроковъ. 90 проц. пилотовъ въ этомъ году — молодежь, взятая вмѣстѣ съ машинами прямо изъ толщи воздушнаго флота Англіи. А машинъ участвовало болѣе 200. Пилоты — отнюдь не матерые «тузы», съ опытомъ многихъ лѣтъ летанія. Почти всѣ они были дѣтьми во время войны. Первоклассность механиковъ доказывается тѣмъ, что за 10 разъ воздушныхъ парадовъ въ Хендонѣ не было ни одного случая спуска аэроплана изъ за машины. Послѣднія, прежде пріема въ воздушный флотъ, подвергаются строжайшему испытанію. Въ одной изъ газетъ было сказано, что аппаратъ не принимается, если онъ не можетъ пробыть въ воздухѣ вверхъ дномъ 25 минутъ. Извѣстно, что все зависитъ при этомъ не столько отъ пилота, сколько отъ надежности механической натуры аэроплана. Въ числѣ аппаратовъ, произведшихъ сильное впечатлѣніе, нужно назвать Хаукеръ-Фюри и Хаукеръ-Хартъ. Первый — быстрѣйшій въ мірѣ боевикъ, второй — наибыстрѣйшій бомбометъ. Оба даютъ скорость болѣе 200 миль въ часъ. «Фюри» поднимается на высоту 20.000 футовъ (около 6 верстъ) въ 9½ минутъ. На парадѣ былъ показанъ подъемъ на высоту полутора версты (5000 футъ) спиралью, почти по вертикали. Было прѣдставлено по эскадрильи Фюри и Хартъ.

Новый ночной бомбометъ-монстръ «Виргинія» (Викерса), вѣсомъ въ 9 тоннъ, снабженъ четырьмя моторами Рольсъ-Ройсъ, сообщающихъ аппарату скорость въ 900 лошадиныхъ силъ. Разбѣгъ машины давали посредствомъ рода катапульты, съ которой машина связана на это время тросомъ. Будучи сдвинута силою сжатаго воздуха, Виргинія черезъ 3 секунды, пройдя 100 футъ, получила необходимую для подъема скорость въ 57 миль въ часъ. Мощный аппаратъ этотъ можетъ поднять 25 человѣкъ со всѣмъ снаряженіемъ.

Саро-Клаудъ и Гарнардъ показали свою универсальную способность подниматься и спускаться какъ съ земли и на землю, такъ и съ воды и на воду.

Бристоль 118 и Фэрей Гордонъ — приспособленные для перелетовъ черезъ большія безлюдныя пространства — моря и пустыни.

Изъ показовъ чисто военнаго значенія привлекло вниманіе пополненіе аэропланов горючимъ на ходу, въ воздухѣ, а также сбрасываніе на землю предметовъ снабженія.

Обычное маневрированіе эскадрилій, рѣшеніе ими тактическихъ задачъ, спускъ парашютовъ были произведены четко и безъ заминокъ.

Въ заключеніе, какъ всегда, была показана аэрбатика. Послѣдняя, какъ говорятъ эксперты, отнюдь не является роскошью циркового характера, но необходима для тонкаго испытанія годности машинъ и искусства пилотовъ. Вещи и люди, выдерживающіе трудное, выдержатъ съ меньшимъ напряженіемъ болѣе легкое.

Общее впечатлѣніе — воздушный флотъ Великобританіи работаетъ горячо и серьезно. Заводы и человѣкъ идутъ на перегонки. Видно, что желаніе Англіи быть первой не только на морѣ, но и въ небѣ не одни слова, а постепенное достиженіе этой нелегкой задачи.

Проф. Ген. **Б. Геруа.**

КАРТИНЫ ВЕЛИКОЙ ВОЙНЫ.

Представители Русскаго командованія въ Ставкѣ Маршала Жоффра.

Гробница ген. Врангеля въ Бѣлградѣ

У могилы штандарты: Елисаветгр. Кав. уч. полковъ, Л. Гус. Павлоградскаго, Ольвіопольскаго Улан., Астраханскаго Драгун., Вознесенскаго ул., Кіевскаго гус., Новгородскаго Драг., Одесскаго ул., Ингерманландскаго гус., Чугуевскаго ул., Изюмскаго гус., Черниговскаго гус., Тверского Драг., Сѣверскаго драг.., Текинскаго кон., Знамя Уральскаго каз. войска. Впереди — значекъ Главнокомандующаго и Русскій Стягъ.

„Четыре процента“

Вооруженныя силы современныхъ государствъ, тщательно работающихъ надъ вопросами грядущей войны и «науки побѣждать», даютъ такое количественное отношеніе кавалеріи къ остальнымъ родамъ оружія — 4%.

Отношеніе болѣе, чѣмъ скромное. На широкихъ и равнинныхъ русскихъ границахъ процентъ этотъ, безъ сомнѣнія, увеличится.

.....

Я отнюдь не намѣренъ эти строки посвящать критикѣ тѣхъ выводовъ, коотрые явились, какъ результатъ большой работы военно-научныхъ силъ, опредѣлившихъ такія нормы.

Меня интересуетъ другое — нѣсколько штриховъ, рисующихъ то чувство, какимъ живемъ мы, русскіе кавалеристы.

4%, конечно, — мало. Но что подѣлаешь: стрѣляютъ дальнобойныя пушки; ползаютъ танки; невѣроятными сюрпризами угрожаютъ аэропланы; обѣщаютъ отравить такими газами, что отъ одного изученія ихъ чувствуется удушье и легкое головокруженіе.,.

Надо мириться на 4-процентную норму.

.....

Но, думается намъ, что и эти 4% весьма пригодятся. И вотъ почему.

На отведенную намъ скромную цифру мы бодро накидываемъ полностью тѣ 60% воли и духа, какіе опредѣлилъ, какъ условіе побѣды, самъ Наполеонъ. Зная свою кавалерію, мы не сбавимъ ни одного процента въ качествѣ и получимъ внушительный коэффиціентъ моральной упругости и побѣдной потенціи нашей конницы.

Такой расчетъ насъ вполнѣ удовлетворяетъ и потому мы такъ легко миримся со шкалой вооруженныхъ силъ, гдѣ «царицѣ полей» отведено предпослѣднее мѣсто — передъ службой снабженія...

.....

Всѣмъ памятенъ сигналъ «по переднему уступу». Юнкера и молодые офицеры легко узнавали его не на слухъ, а по напряженному виду поднимающагося на стременахъ трубача.

Теперь нашъ слухъ обострился и невидимый, но протянутый вдоль пояса всего земного шара строй нашъ легко уловилъ сигналъ Начальника Кавалеріи Р. О. В. С., призывающій завѣтные наши полки къ перекличкѣ и «чувству стремени» — къ равненію по переднимъ рядамъ Русской Арміи — къ готовности, неослабѣваемой и напряженной, во всеоружіи освѣженныхъ знаній и бодраго сохраненія традицій непревзойденной нашей кавалеріи.

Отдаленнѣйшія страны откликнулись на приказъ Начальника Кавалеріи. Отдѣлившіеся и, казалось, затерянные въ пустынѣ земного шара члены нашей великой семьи отозвались на перекличку и помогли установить связь и учетъ нашимъ силамъ. Этихъ силъ не 4% — много больше...

.....

Въ Русской Церкви города Бѣлграда, въ Югославіи, хранятся величайшія святыни, волнующія даже иностранцевъ своимъ суровымъ и торжественнымъ видомъ. Это Знамена Россійской Арміи, Знамена, побывавшія подъ Полтавой, въ Альпахъ, у Бородина, видавшіе безсмертныхъ Наполеона и Суворова, развѣвавшіяся на турецкихъ крѣпостяхъ и осѣнявшія своими святыми полотнищами Севастополь.,

Въ ихъ числѣ — 19 Штандартовъ кавалерійскихъ полковъ и войсковое Знамя Уральскаго казачьяго войска. Штандарты помѣщены надъ мраморной плитой, подъ которой покоится блестящая боевая звѣзда Россіи, Вождь съ горячимъ и вѣрнымъ кавалерійскимъ сердцемъ — Генералъ Врангель.

Спасенные отъ красныхъ Штандарты за рѣдкими исключеніями оказались безъ древковъ и всѣ эти годы хранились на временныхъ деревянныхъ пикахъ. Заботами г. г. офицеровъ нынѣ онѣ приведены въ полный порядокъ, къ нимъ сооружены новыя древка установленнаго образца, и по приказу Начальника Кавалеріи и К.-Артиллеріи 12-го сего іюля полотнища Штандартовъ были прикрѣплены къ этимъ древкамъ, оставляя въ полной неприкосновенности всѣ сохраненныя части нашихъ вѣковыхъ боевыхъ святынь.

Въ этомъ скромномъ по внѣшнему виду, но глубоко волнующемъ торжествѣ принимали участіе Начальникъ IV Отдѣла Генералъ-отъ-Инфантеріи Эккъ, Начальникъ Кавалеріи и Конной Артиллеріи Р. О. В. Союза Генералъ-Лейтенантъ Барбовичъ, б. Военный Агентъ Полковникъ Базаревичъ, всѣ старшіе кавалерійскіе генералы и всѣ чины этого рода оружія, находящіеся въ Бѣлградѣ или прибывшіе изъ окрестностей.

19 Штандартовъ сказочно безсмертныхъ и неизмѣнно величественныхъ снова осѣнили насъ своей святой тѣнью, благословили всей исторіей нашей Родины, вплетенной четкой вязью въ ихъ юбилейныя ленты, горящей вензелями всѣхъ Россійскихъ Императоровъ и запечатлѣнной въ пятнахъ крови, когда то обагрившей святыя полотнища...

Торжественный молебенъ передъ строемъ девятнадцати Штандартовъ и Уральскаго Знамени, окропленіе ихъ св. водой — и снова они заключены въ чехлы, чтобы стать надъ могилой того, кто имъ былъ вѣренъ до смерти.

.....

День, когда осѣнили насъ наши Штандарты — день имени Великаго Создателя нашихъ полковъ и день Ангела Генерала Врангеля — спасителя этихъ Штандартовъ и ихъ вѣковой высокой чести.

Можетъ быть, изъ всѣхъ этихъ слагаемыхъ создалась сумма незабываемыхъ для кавалериста часовъ подлиннаго единенія духа, твердой вѣры и свѣтлаго порыва, — какъ будто и не бывало долгихъ лѣтъ унынья и безнадежья, какъ будто строй нашъ уже сомкнулся и сверкнулъ холодной сталью оружія.

, Такъ сердечно было, такъ мощно было «ура» Главѣ Р. О. В. С. Генералу Миллеру, Начальнику Кавалеріи Генералу Барбовичу и свидѣтелю блестящихъ лѣтъ Россіи — Генералу Экку.

Мы отчетливо чувствовали — насъ не 4%, а много больше...

.....

Въ этотъ день Начальникъ Кавалеріи выпилъ чару, поднесенную ему младшимъ корнетомъ отъ всей вѣрной и стойкой духомъ нашей кавалерійской семьи. Выпилъ чару, въ которой вино опьяняетъ сердце, потому что въ каждой каплѣ его — наша искренняя любовь къ тому, кто водилъ насъ въ бои, не зная пораженій, кто беззавѣтно преданъ своей родной кавалеріи и ея рыцарскимъ тысячелѣтнимъ завѣтамъ, кто вѣритъ, какъ и всѣ мы, что часъ нашъ скоро пробьетъ — и на родной землѣ снова поведетъ наши крылатые эскадроны.

Вино пьянитъ сердце, потому что оно — отъ горячихъ нашихъ сердецъ и потому что за младшимъ корнетомъ заздравную чару подняли всѣ мы, по всему лицу земли...

Прислушаемся же къ сигналу Начальника. Не только трубачъ проявляетъ, играя его, усиліе — вниманіе, порывъ и пониманіе маневра необходимы и всѣмъ намъ.

Эти качества свойственны самой природѣ кавалериста и потому насъ такъ мало тревожитъ наша «четырехпроцентная норма».

А. Коморовскій.

Исторія Россійскихъ полковъ

Благодаря любезности Князя В. И. Шаховского, предоставившаго въ наше распоряженіе свой альбомъ, редакція получила возможность періодически помѣщать въ журналѣ краткія исторіи пѣхотныхъ полковъ Россійской Арміи.

Это имѣетъ огромную цѣнность, такъ какъ въ то время, какъ части Гвардіи и Кавалеріи почти безъ исключенія сохранили за рубежомъ свои кадры, армейская пѣхота, понесшая наиболѣе тяжелыя потери въ минувшую войну и въ гражданской эпопеѣ, почти не объединена за рубежомъ по признакамъ старыхъ полковъ.

Вотъ почему работа нашего молодого друга Князя В. И. Шаховского пріобрѣтаетъ большое значеніе въ дѣлѣ сохраненія въ нашей памяти славной исторіи армейской пѣхоты.

2-й ГРЕНАДЕРСКІЙ РОСТОВСКІЙ Е.И.В., ВЕЛ. КНЯЗЯ МИХАИЛА АЛЕКСАНДРОВИЧА ПОЛКЪ.

1-я Гренадерская Дивизія.
Москва, Гренадерскій Корпусъ.

Сформированъ 25 іюня 1700 года подъ названіемъ пѣхотнаго полка Кашпара Гулица, въ 1704 названъ пѣхотнымъ Чемберса, въ 1708 Ростовскимъ пѣхотнымъ, въ 1727 названъ 7-мъ Московскимъ, но въ томъ же году ему возвращено наименованіе Ростовскаго.

Въ 1762 названъ пѣхотнымъ Ген.-Маіора Храповицкаго, въ 1795-мъ Мушкетерскимъ Ген.-Лейт. Римскаго - Корсакова, въ 1799 Ген.-Маіора Колокольцова, въ 1800 Ген.-Маіора Мицкаго, а въ 1811 — Гренадерскимъ.

Входилъ въ составъ военныхъ поселеній Новгородской губерніи.

Въ 1834 именованъ Ростовскимъ Гренадерскимъ, въ 1835 — Гренад. Принца Фридриха Нидерландскаго.

Въ 1864 г. ему присваивается № 2.

11 апр. 1903 — Шефомъ полка назначается Вел. Кн. Михаилъ Александровичъ.

Имѣетъ боевыя отличія:

1) Георгіевское полковое знамя съ надписью: «За отличіе при пораженіи и изгнаніи непріятеля изъ предѣловъ Россіи 1812 г., и за сраженіе 20 сентября 1877 при «Хаджи-Вали» и «1700 - 1800» съ Александровскою юбилейною лентою.

2) Знаки на шапки пожалованные за подвиги 1812-1813 г.г.

3) Двѣ георгіевскія трубы съ надписью: «За сраженіе на Аладжинскихъ высотахъ 3 октября 1877».

1-й ПѢХОТНЫЙ НЕВСКІЙ, ЕГО ВЕЛИЧЕСТВА КОРОЛЯ ЭЛЛИНОВЪ ПОЛКЪ.

1-ая пѣх. дивизія.
Смоленскъ, XIII корпусъ.

Сформированъ въ 1706-мъ году изъ кадровъ пѣхотнаго Куликова полка, а наименованіе Невскаго получилъ въ 1711-мъ году.

Имѣетъ боевыя награды:

1) Георгіевское полковое знамя за отличіе при Кулевчѣ въ 1829 г., и въ Турецкую войну 1877-1878 г.г.

2) Двѣ серебрянныя трубы за взятіе Берлина въ 1760 г.

3) Знаки на шапки за отличія въ Турецкую войну 1877-1878 г.г.

4) Гренадерскій бой пожалованный въ 1833 г.

5) Офицерскій нагрудный знакъ.

ВОЕННО-МОРСКОЙ ОТДѢЛЪ

РАСПОРЯЖЕНІЯ ПРЕДСѢДАТЕЛЯ ВОЕННО-МОРСКОГО СОЮЗА ЗА ПЕРІОДЪ СЪ 1-го АВГУСТА ПО 15-е АВГУСТА 1931 ГОДА.

Зачисленія:

За № 43. Зачисляется членомъ Военно-Морского Союза въ группу (Парижъ) Корабельный Гардемаринъ Б. Сѣкирскій.

За № 44. Переводится, согласно поданнаго рапорта, въ Алжирскую группу Военно-Морского Союза Мичманъ С. Васильевъ.

Назначенія:

За № 45. Предсѣдателемъ 14-й группы Военно-Морского Союза назначается Лейтенантъ Стеблинъ-Каменскій, вмѣсто Лейтенанта Богданова, освобожденнаго по личнымъ обстоятельствамъ.

За № 46. Отъ души благодарю Лейтенанта Богданова за 2-хъ лѣтнее отличное исполненіе обязанностей Предсѣдателя группы Гардемаринъ.

Отчисленія:

За № 47. Отчисляется отъ Военно-Морского Союза Гардемаринъ Б. Левковецъ.

(Основаніе: рапортъ Предсѣдателя 13-ой группы Кор. Гард.).

Подлинные подписалъ:

Вице-Адмиралъ Кедровъ.

Съ подлиннымъ вѣрно:

Лейтенантъ Галанинъ.

НА МОГИЛУ АДМИРАЛА ГЕРАСИМОВА

Казначеемъ Комитета получено изъ С.А.С.Ш. отъ Мичмана Коваленко ..... 250 фр.

ОБЪЯВЛЕНІЕ

По распоряженію Предсѣдателя Военно-Морского Союза, Распорядительная часть напоминаетъ всѣмъ членамъ Союза, о необходимости сообщать Предсѣдателямъ своихъ группъ каждую перемѣну своего адреса, послѣднимъ же (Предсѣдателямъ группъ) надлежитъ таковые сейчасъ же сообщать въ Распорядительную часть Союза.

ОПЕЧАТКИ

Въ журналѣ «Часовой» за № 59 въ приказѣ Предсѣдателя Союза за № 37 **напечатано:** Капитанъ 2-го ранга Четверухинъ. **Слѣдуетъ читать:** Кап. 2-го ранга Четвериковъ.

КНИЖНЫЙ ОТДѢЛЪ «ЧАСОВОГО»

Для удобства подписчиковъ и читателей «Часового» черезъ нашу контору можно выписать любую книгу изъ числа выпускаемыхъ русскими издательствами въ Парижѣ — при условіи внесенія при заказѣ платы ея и стоимости пересылки.

Свеаборгъ въ Іюлѣ 1916 года

Контръ-Адмиралъ НИКИТИНЪ (Д. ФОКАГИТОВЪ).

Печальная годовщина: четверть вѣка назадъ судамъ нашего флота пришлось стрѣлять по своей же крѣпости. Но событія въ Свеаборгѣ напоминаютъ намъ также и о томъ, что небольшая числомъ, но крѣпкая духомъ часть можетъ однимъ энергичнымъ ударомъ выбить бунтующую массу противника изъ ея позиціи, хотя бы этой позиціей были верки неприступной въ сущности крѣпости.

Весною 1906 года былъ сформированъ въ Балтійскомъ морѣ особый отрядъ судовъ для плаванія съ выпускными гардемаринами Морского Корпуса. Будущіе офицеры должны были на этомъ отрядѣ знакомиться со всѣми нововведеніями во флотѣ, явившимися результатомъ войны съ Японіей. На судахъ отряда плавали также и учебныя унтеръ-офицерскія команды.

Въ іюлѣ, въ дни послѣ роспуска «первой» Думы и Выборгскаго воззванія отрядъ стоялъ въ Біоркэ и грузился углемъ, когда ночью была получена телеграмма Гл. Морского Штаба. Отряду Высочайше повелѣно было немедленно слѣдовать къ Свеаборгской крѣпости, гдѣ значительная часть гарнизона возстала съ оружіемъ въ рукахъ противъ законной власти. Задачей отряда было: возстановить въ крѣпости порядокъ, дѣйствуя въ связи съ ген.-лейт. Барономъ Зальца, командовавшимъ оставшимися вѣрными присягѣ войсками.

Когда броненосецъ «Цесаревичъ» (брейдъ вымпелъ Командующаго отрядомъ капитана 1-го ранга И. Ф. Бострема) и крейсеръ «Богатырь» подходили къ Свеаборгу, раздался страшной силы взрывъ и надъ крѣпостью поднялся зловѣщаго вида дымный конусъ, высотой не менѣе версты: взорвался погребъ съ сотнями пудовъ пороху. Почему то на отрядѣ всѣ невольно подумали, что пострадала наше сторона: вѣрныя долгу войска. На самомъ дѣлѣ взрывъ былъ у мятежниковъ: «Завоеватели свободъ» попросту закурили въ погребѣ и подняли себя на воздухъ.

Въ тѣ времена безпроволочный телеграфъ былъ еще въ зачаточномъ состоянiи, но все таки судамъ сразу же удалось установить связь съ Командующимъ войсками. Ген. Баронъ Зальца просилъ отрядъ поспѣшить открытiемъ огня по Михайловскому и Александровскому островамъ, занятымъ мятежниками. Онъ сообщалъ, что положенiе складывается очень тяжелое, и что съ большимъ трудомъ онъ удерживаетъ въ рукахъ Комендантскiй островъ, гдѣ штабъ крѣпости и телеграфъ.

Огонь былъ открытъ судами съ разстоянiя въ 25 кабельтовыхъ (около 4 верстъ). Послѣ первыхъ выстрѣловъ отъ крѣпости отошелъ небольшой пароходикъ, обычно служащiй для буксированiя щитовъ при практическихъ стрѣльбахъ, и направился къ крейсеру «Богатырь». Обнаружено было, что на пароходѣ поднятъ красный флагъ и на палубѣ его находится десятка два людей довольно разнузданнаго вида. Нѣсколькими выстрѣлами съ «Богатыря» пароходикъ былъ остановленъ, на него послана вооруженная команда при офицерѣ, бывшiе на немъ люди обезоружены и арестованы.

Къ общему удивленiю оказалось, что на пароходѣ находился почти въ полномъ составѣ крѣпостной революцiонный комитетъ. По ошибкѣ «Богатырь» былъ принятъ за другое судно, а именно за крейсеръ «Память Азова», съ которымъ у мятежниковъ былъ заранѣе сговоръ. Въ одинъ и тотъ же день долженъ былъ вспыхнуть бунтъ, какъ въ крѣпости, такъ и на этомъ крейсерѣ, послѣ чего «Память Азова», увлекши за собой броненосецъ «Александръ II» расчитывалъ прiйти изъ Ревеля къ Свеаборгу и огнемъ своей артиллерiи заставить войска ген. Бар. Зальца перейти на сторону возставшихъ.

Когда «Цесаревичъ» и «Богатырь» появились передъ Свеаборгомъ, у мятежниковъ было ликованiе: пришли корабли союзники «Память Азова» и «Александръ II». Послѣ полученiя первыхъ снарядовъ съ судовъ, въ крѣпости подумали: «Корабли сдуру стрѣляютъ по своимъ — надо поѣхать и взять управленiе судовымъ огнемъ въ свои руки». Комитетъ и поѣхалъ, не сознавая, что онъ лѣзетъ прямо «въ пасть львиную». Среди захваченныхъ членовъ этого комитета оказался одинъ офицеръ: поручикъ Коханскiй.

Крѣпость открыла огонь по судамъ, но было видно, что стрѣльба ведется безъ офицерскаго управленiя: въ суда ни одинъ снарядъ не попалъ. Стало темнѣть, судовая артиллерiя гремѣла безъ перерыва. Огонь съ крѣпости прекратился, чувствовалось что мятежъ подавленъ, но сигнала о сдачѣ все не было. Оказалось впослѣдствiи, что некому было распорядиться подъемомъ бѣлаго флага, ибо главный руководитель возстанiя, штабсъ-капитанъ Цiонъ, послѣ первыхъ же выстрѣловъ съ судовъ бросилъ своихъ приверженцевъ на произволъ судьбы и бѣжалъ въ Швецiю.

Когда окончательно стемнѣло, мятежники кинулись на шлюпки, стараясь скрыться на материкъ. Огонь съ судовъ былъ тотчасъ же прекращенъ и по сланы паровые катера съ вооруженной командой арестовывать и обезоруживать бѣгущихъ. Бунтъ былъ окончательно подавленъ.

Мятежъ на «Памяти Азова» вспыхнулъ, но съ за позданiемъ на однѣ сутки. Въ это время въ Свеаборгѣ все уже было ликвидировано и крейсеръ оказался безъ той базы, на которую разсчитывалъ. Возстанiе на немъ было подавлено въ тотъ же день командою самого крейсера. На «Александрѣ II» никакихъ выступленiй не было.

Трудно сказать, какiе размѣры принялъ бы мятежъ въ Свеаборгѣ, если бы ген. лейт. бар. Зальца и кап. 1 ранга Бостремъ дѣйствовали бы съ меньшей энергiей.

У нашихъ «лѣвыхъ вождей» вошло, повидимому, въ традицiю бросать въ критическiй моментъ довѣрившихся имъ людей и думать только о своей шкурѣ. Такъ, сдѣлалъ въ Гатчинѣ переодѣвшiйся бабой «Верховный Главноуговаривающiй». Пытался скрыться на миноносцѣ въ Румынiю (но неудачно) и пресловутый лейтенантъ Шмидтъ. Такъ же поступилъ и Свеаборгскiй руководитель — Цiонъ.

Невольно вспоминается при этомъ незабвенный А. В. Колчакъ: Когда ему предлагали покинуть отступавшiе съ нимъ по Сибири эшелоны и искать спасенiя пробираясь въ одиночку къ китайской границѣ, онъ наотрѣзъ отказался это сдѣлать, хотя завѣдомо зналъ, что онъ идетъ навстрѣчу смерти, оставаясь на своемъ посту.

Д. Фокагитовъ.

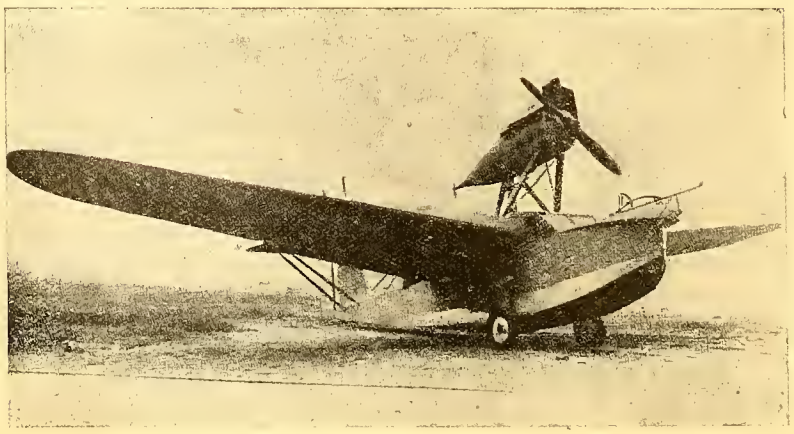

ИНОСТРАННЫЙ ФЛОТЪ.

Французскiй гидравiонъ « Амфибiя » (Н. 23) — для охраны побережья.

Подъ льдомъ

Капитанъ 1-го ранга МЕРКУШОВЪ.

Въ настоящее время, когда «Наутилусъ» началъ свой походъ къ сѣверному полюсу, полезно вспомнить, что первый опытъ плаванія подводной лодки подъ льдомъ былъ произведенъ въ русскомъ флотѣ (во Владивостокѣ), во второй половинѣ декабря 1908 года.

О немъ ничего не сообщалось въ печати, потому первый, и, насколько мнѣ извѣстно, единственный, какъ въ Россіи, такъ и заграницей, опытъ плаванія подъ сплошнымъ ледянымъ покровомъ прошелъ совершенно не замѣченнымъ.

Дѣло обстояло такъ.

Въ серединѣ декабря 1908 года, командующій морскими силами Тихаго океана контръ адмиралъ Успенскій, сомнѣваясь въ возможности использованія подводныхъ лодокъ во время суровой сибирской зимы, приказалъ подводной лодкѣ «Кефаль»*), подъ моимъ командованіемъ, произвести надлежащіе опыты.

Бухта Золотой Рогъ и проливъ Босфоръ Восточный давно уже покрылись толстымъ слоемъ льда, морозы доходили до 18-20 гр. по Реомюру, движеніе же поддерживалось только при помощи ледокла «Надежный».

Въ назначенный день, ледоколъ подошелъ къ отряду подводныхъ лодокъ, чтобы вывести «Кефаль» къ транспорту «Тоболъ», стоявшему противъ дома командующаго морскими силами.

На переходѣ 300-400 сажень потребовалось масса времени, т. к. винты задѣвали за поломанныя льдины, поминутно зажимавшія нѣжный наружный корпусъ подводной лодки и «Надежному» приходилось спѣшить на выручку.

*) Той же системы Локъ, что и «Наутилусъ». При водоизмѣщеніи въ 153/189 тоннъ, длинѣ 72 фута, ширинѣ 11,5 футъ, осадкѣ 12 футъ, «Кефаль» имѣла особое водолазное отдѣленіе для выпуска водолаза на глубинѣ.

Ошвартовавшись къ борту «Тобола», и произведя зарядку батареи элкетрическихъ аккумуляторовъ, личный составъ ушелъ на свою базу, оставивъ на подводной лодкѣ вахтенное отдѣленіе.

На слѣдующее утро, въ присутствіи начальника отряда капитана 2 ранга Магнусъ, «Кефаль» погрузилась у борта транспорта, причемъ замѣчалось время, потребное на оттаиваніе того, или другого нужнаго для погруженіе клапана и т. п.

Испытанія продолжались цѣлую недѣлю и, когда всѣ вопросы, связанные съ зимнимъ погруженіемъ подводныхъ лодокъ были выяснены, рѣшили произвести опытъ плаванія подъ льдомъ, для чего «Кефаль» вышла въ проливъ Босфоръ Восточный.

Стоялъ тихій и ясный, морозный день. Яркое солнце заливало сплошное ледяное поле, раскинувшееся между Русскимъ островомъ и материкомъ. Пробитый ледоколомъ каналъ рѣзко выдѣлялся на немъ своими хаотически нагроможденными ледяными глыбами. Погрузившись въ полыньѣ, я далъ ходъ и, взявъ курсъ на, темнѣвшій вдали, островъ Скрыплевъ, скрылся подъ ледянымъ покровомъ.

Ничѣмъ не выдавая своего присутствія, «Кефаль», цѣлый часъ, шла подъ сплошнымъ ледянымъ полемъ, нервируя находившихся на конвоирѣ людей, не знавшихъ, что дѣлать и какъ быть.

Наконецъ, проломавъ ледъ и поднявъ его на себя, подводная лодка, внезапно, поднялась на поверхность.

Выйти наверхъ оказалось не такъ то просто; льдины придавили крышку люка боевой рубки и, чтобы ее поднять, потребовались усилія нѣсколькихъ человѣкъ.

Выйдя на мостикъ, я долго щурился отъ яркаго солнца и, давъ ходъ электромоторами, пошелъ въ кильватерѣ конвоиру, направляясь на свое мѣсто. Опыты съ плаваніемъ подводной лодки въ суровую сибирскую зиму были благополучно закончены.

В. Меркушовъ.

Морская библіографія

«Записки В. М. Историческаго Кружка имени адм. Колчака. Выпускъ I. Разработка операціи на примѣрѣ закупорки англичанами германской морской базы въ Зеебрюгге въ 1918 г. Лекція, прочитанная ст. лейт. фонъ Шильдкнехтъ 27 октября 1919 г. Цѣна 5 фр.

Роль и дѣятельность В. М. Ист. Кружка по собиранію въ эмиграціи и изученіи военно-морскихъ историческихъ матеріаловъ извѣстна всѣмъ и заслуживаетъ одобренія всѣхъ моряковъ. Въ предисловіи къ лекціи ст. лейт. Шильдкнехта какъ будто добавлена и новая задача «дать офицерамъ флота синтезъ того, что дала къ настоящему времени военно-морская наука, чтобы такимъ путемъ поддержать военно-морскія знанія на ихъ современномъ уровнѣ». Задача весьма похвальная и необходимая. Но обладаетъ ли въ тягчайшихъ условіяхъ нашей жизни В. М. Ист. кружокъ достаточными силами для параллельнаго осуществленія двухъ столь трудныхъ задачъ. Какъ будто опытъ прошлаго, устроенный съ той же цѣлью циклъ лекцій, показываетъ, что въ ихъ организаціи былъ какой то коренной дефектъ, приведшій ихъ къ упадку, хотя въ отдѣльности нѣкоторыя изъ нихъ заслуживали серьезнаго вниманія. Не есть ли этотъ дефектъ слишкомъ случайная, безсистемная программа. Вѣдь, для такого военно-морского самообразованія нужна если не академія, то школа съ строго продуманной систематичной программой, нужны также профессора, а не случайные, хотя бы и талантливые лектора, по существу такіе же, какъ и мы ученики, но изъ перваго десятка. Мнѣ кажется, той же ошибкой грѣшатъ и записки. Нельзя свое военно-

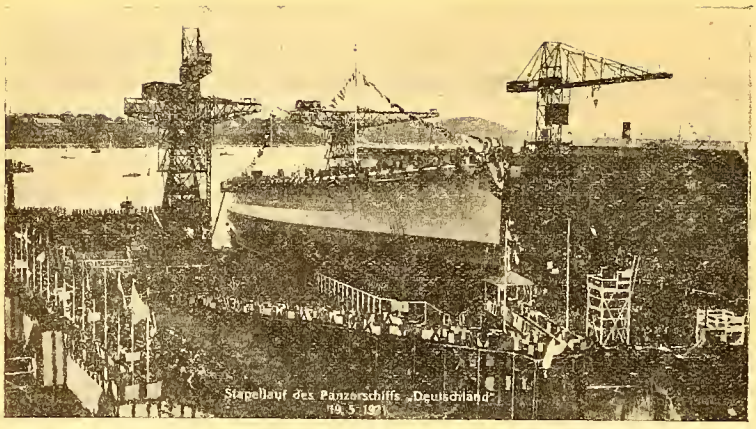

Спускъ „Дейчланда"

19 мая въ Килѣ въ присутствіи фельдмаршала Гинденбурга былъ спущенъ первый изъ 4-хъ броненосныхъ крейсеровъ «Дейчландъ». Подробности были сообщены въ «Часовомъ» своевременно (см. № 56). На снимкахъ — три момента спуска. Напоминаемъ свѣдѣнія о «Дейчландѣ»: 10.000 т., ск. хода 26 узл., 6-11 дм., 4-3,5 дм. аэр. и 4 мин ап., р. пл. 20.000 миль.

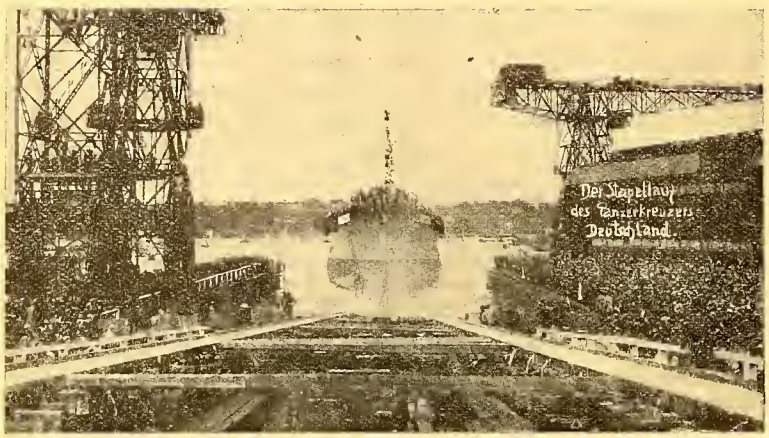

морское самообразованіе начинать съ такой сложной темы, какъ разработка операціи, когда для большинства читателей неизвѣстны элементарныя данныя ни о современной военно-морской наукѣ вообще, ни о современныхъ флотахъ и тѣхъ измѣненіяхъ, которыя послѣдняя война внесла въ тѣ устарѣвшія понятія, которыми теперь обладаютъ русскіе морскіе офицеры. Не намъ здѣсь указывать на программу изданія лекцій, но ясно, что начинать ихъ слѣдовало съ совсѣмъ другого.

Также непонятна приложенная къ лекціи сложнейшая тактическая задача, которую въ свое время не сумѣли разрѣшить ни адм. Джеллико, ни адм. Битти, ни Шееръ, ни Гипперъ. Этимъ слѣдуетъ кончать, а не начинать поддержку нашихъ знаній на современномъ уровнѣ.

Также нельзя не поставить вопросъ: насколько вообще необходимо изданіе В. М. Ист. Кружка при существованіи въ бѣженствѣ двухъ прекрасныхъ, серьезныхъ, пользующихся всеобщимъ благорасположеніемъ военно-морскихъ печатныхъ органовъ? Не является ли это уже роскошью, которую не преодолѣть издателямъ и не осилить читателямъ?

Что касается самой лекціи, то она дѣлаетъ честь

ст. лейт. Шильдкнехту, уже много потрудившемуся надъ изученьемъ главныхъ морскихъ операцій этой войны (Дарданеллы, Ютландскій бой и т. д.) и блестяще кончившему высшіе военно-научные курсы. Онъ даже пытается отдать дань своей альма матеръ приведя въ началѣ своей лекціи, надо признать, довольно неясное «опредѣленіе» разработки операціи своихъ тамошнихъ профессоровъ. Но это лишь дань благодарности. Все остальное изложеніе ст. лейт. Шильдкнехта отличается поразительной логикой, системой, ясностью, сжатостью и интересомъ. Ни одного лишняго слова, ни одной мысли не развитой до конца или не связанной неумолимымъ разсужденьемъ съ предыдущими или послѣдующими. На яркомъ примѣрѣ передъ нами развивается все зарожденіе операціи: задачи, данныя, условія театра, развѣдка, уроки исторіи, препятствія, обстановка послѣдняго момента, составъ отряда — все это выливается въ ясную формулу: чего хочу и какъ могу.

На мой скромный взглядъ работа ст. лейт. Шильдкнехта заслуживаетъ большого вниманія и далеко не однихъ моряковъ. Ея принципіальная сторона не можетъ не быть полезной и интересной для изучающихъ военное дѣло вообще, а, избранный примѣръ нападенія флота на побережье будетъ крайне поучителенъ и для армейцевъ.

С. Т.

«ЗАРУБЕЖНЫЙ МОРСКОЙ СБОРНИКЪ» № 11-12. 1930 годъ. Органъ національной русской военно - морской мысли подъ редакціей кап. 1-го р. Подгорнаго. Пильзень.

Пріятно опять держать въ рукахъ прекрасно изданную очередную книжку «Морского Сборника», нѣсколько запаздавшую по обычной бѣженской причинѣ — отсутствію свободныхъ капиталовъ. Надо поражаться, что такое прекрасное научное изданіе, хотя и съ трудомъ, но можетъ держаться уже столько лѣтъ исключительно подписками. Это показываетъ несомнѣнно на его высокое качество, но обязываетъ всѣхъ моряковъ и друзей флота болѣе, чѣмъ аккуратно, вносить свою подписную плату, такъ какъ теперь дѣло чести довести до Россіи нашъ «Морской Сборникъ».

№ 11-12 особенно интересенъ. Значительная его часть посвящена Проливамъ и попыткамъ нашимъ ихъ захватить. Выдержки изъ дневника кап. 2-го ранга Апрѣлева, одного изъ нашихъ способнѣйшихъ молодыхъ офицеровъ, къ тому же много видѣвшаго и знавшаго, очень цѣнны. Можетъ быть, впервые, благодаря его службѣ въ Морскомъ отдѣлѣ Ставки, мы видимъ общую стратегическую картину нашихъ сухопутныхъ и морскихъ фронтовъ. На этомъ фонѣ и разворачиваются операціи Черноморскаго флота противъ Босфора. Увы ни Ставка, ни адм. Эбергардтъ, придавая имъ важное политическое значеніе, не поняли, что и стратегически это самое главное наше направленіе. Адм. Эбергардтъ болѣе, чѣмъ вяло ведетъ операціи, въ осуществленіе которыхъ своими слабыми силами, онъ не вѣритъ (нѣмцы наоборотъ считали, что во время союзной дарданельской операціи, рѣшительныя дѣйствія нашего флота могли легко кончится паденіемъ Константинополя), а Ставка спѣшитъ забрать войска, предназначенныя для дессанта для защиты Галиціи, т. е. пассивной операціи, отказываясь отъ активной у Босфора. Только 2 года спустя адм. Колчакъ со свойственной ему ясностью ума и энергіей снова взялся за операцію форсированія Проливовъ, для чего были начаты большія приготовленія. Объ нихъ, какъ и планѣ операціи подробно пишетъ бывшій начальникъ штаба адм. Кольчака, контръ-адмиралъ Смирновъ, а также о своей командировкѣ на союзную эскадру у Дарданеллъ.

Ст. лейт. Шильдкнехтъ продолжаетъ свое подробное и ясное описаніе Ютландскаго боя. Для тѣхъ, кто не знакомъ съ англійскими и германскими источниками, это описаніе даетъ достаточно полную и вѣрную картину боя, хотя не со всѣми личными мнѣніями автора можно вполнѣ согласиться. Напримѣръ, совсѣмъ не въ томъ винятъ адм. Джеллико, что его оперативная мысль «не могла подняться выше устарѣвшаго трафарета — боя въ одной кильватерной колоннѣ»—слишкомъ много этотъ вопросъ и до боя обсуждался на англійскомъ флотѣ, — а въ томъ, что въ бою онъ по тѣмъ или инымъ соображеніямъ ни рискнулъ выйти изъ этого строя, чтобы рѣшительнымъ ударомъ разгромить германскій флотъ. Даже «свою независимую и быстроходную фланговую дивизію» онъ держалъ все время въ кильватеръ своего флота. Ясные чертежи хорошо иллюстрируютъ статью ст. лейт. Шильдкнехта. Въ своемъ письмѣ въ редакцію кап. 2 ранга Лушковъ вноситъ и другую поправку къ началу статьи ст. лейт. Шильдкнехта, касающейся артиллеріи въ Ютландскомъ бою.

Адм. Бубновъ на этотъ разъ посвящаютъ свою статью международной морской политикѣ въ 1930 году, приходя къ заключенію, что постепенное паденіе морской мощи Англіи, борьба Франціи и Италіи на Средиземномъ морѣ, и сосредоточеніе разбросанныхъ совѣтскихъ силъ въ Черномъ морѣ является обстоятельствами благопріятными для возрожденія національной морской прблеммы Великой Россіи въ будущемъ.

Инж. Александровскій посвящаетъ серьезное изслѣдованіе лондонской морской конференціи, а адм. Смирновъ начинаетъ рядъ очерковъ о торговыхъ флотахъ, роль которыхъ пріобрѣтаетъ все большее значеніе не только въ экономической жизни страны, но и въ военныхъ операціяхъ. «Сборникъ» заканчивается морской хроникой за 1930 годъ за подписью кор. гард. Усарова и библіографіей.

Сергѣй Терещеико.

Въ спеціальномъ № 61, посвященномъ Генералъ-Фельдмаршалу Великому Князю Николаю Николаевичу Старшему, въ объявленіи о панихидѣ отъ частей, коихъ Онъ состоялъ Шефомъ или въ спискахъ которыхъ числился, пропущенъ — **53-й пѣхотный Волынскій Генералъ-Фельдмаршала Великаго Князя Николая Николаевича Старшаго полкъ.**

Мысли бѣлогвардейца

XI.

Сейчасъ въ эмиграціи, особенно въ военной эмиграціи, создался новый типъ человѣка, который ждетъ только реальнаго дѣла и не вѣритъ безчисленнымъ партіямъ и призывамъ. Этотъ новый человѣкъ принадлежитъ къ той партіи, которая называется «Россіей».

Меня недавно спросилъ одинъ убѣленный сѣдинами политическій дѣятель: «Кто Вы — монархистъ, «бонапартистъ», республиканецъ?» Я отвѣчалъ: «Я патріотъ и солдатъ. Мнѣ настолько тяжело жить только иллюзіями прошлаго и строить Россію по рецептамъ г.г. лидеровъ проигравшихся партій, что я не хочу (да, слава Богу, и не имѣю права) принадлежать ни къ одной изъ нихъ. Я считаю, что старая Россія, съ которой я былъ всѣмъ моимъ сердцемъ, умерла. Возродиться мгновенно она не можетъ. Мечтать о немедленной реставраціи или о немедленныхъ «свободахъ» могутъ только безумцы. Придется строить Россію въ страшныхъ мукахъ и съ огромными жертвами. Въ душахъ народныхъ не осталось и слѣда старыхъ понятій, традицій и вѣрованій. Какъ же мы можемъ придти туда съ готовымъ рѣшеніемъ о той или иной формѣ правленія. Тѣмъ болѣе, что мы — физически побѣждены.

Мы должны прежде всего покончить съ большевиками, а потомъ присмотрѣться къ новой Россіи и бороться за то, что въ настоящее время дастъ ей величіе, право и культуру».

«Значитъ Вы согласны подчиниться кому угодно, кто станетъ во главѣ антибольшевистскаго движенія?»

«Прежде всего я — солдатъ и неотдѣлимъ отъ той организаціи, которую считаю наслѣдницей Русской Арміи. Но и въ этомъ случаѣ я отвѣчу Вамъ утвердительно, ибо Генералъ Кутеповъ однажды сказалъ: «Я готовъ подчиниться даже Буденному, если отъ этого будетъ зависѣть спасеніе Россіи». Вмѣстѣ съ Кутеповымъ это, конечно, повторили бы тысячи офицеровъ...

⁂

Не пора ли оставить въ концѣ концовъ устройство своихъ мелкихъ внутреннихъ дѣлъ въ эмиграціи. Вѣдь всѣ тѣ страсти, которыя кипятъ здѣсь, для Россіи не имѣютъ никакого значенія. Мало того, онѣ искажаютъ ликъ эмиграціи.

Россіи сейчасъ нужны не политическіе лидеры, а смѣлые, честные, добросовѣстные и жертвенные люди. Ихъ мы должны готовить здѣсь, за рубежомъ.

И на эту тяжелую, неблагодарную, черную работу должны пойти тѣ офицеры, солдаты и молодые люди, которые не потеряли еще вѣры въ то, что Россія возродится, Россія великая, свободная, внѣ партій, мелкихъ интрижекъ и освободившаяся не только отъ кровавой и позорной власти большевиковъ, но и отъ опеки людей, для которыхъ она только предлогъ къ сведенію партійныхъ счетовъ, пустословію и устройству своихъ личныхъ дѣлъ.

Повторяю: не пора ли начать дѣйствовать? Первый шагъ къ этому (но этотъ шагъ — половина дѣла) — **созданіе психологіи борьбы.** Она родитъ борцовъ и очиститъ то политическое болото, которое своимъ затхлымъ запахомъ убиваетъ среди насъ всѣ крѣпкіе и здоровые ростки.

В. Орѣховъ.

Рейхенгаль и армія

Парижскіе монархисты праздновали на-дняхъ 10-лѣтіе Рейхенгалля. На этомъ торжествѣ вновь прозвучали голоса, враждебные Обще-Воинскому Союзу, вновь по адресу арміи раздались упреки въ ея «непредрѣшенствѣ». Какъ всегда, позиція «непредрѣшенства» была истолкована, какъ отсутствіе положительной программы, какъ отсутствіе творческой идеи, способной вдохновить творческое дѣйствіе.

Такъ ли это?

⁂

Поистинѣ можно изумляться тѣмъ людямъ, которые, обладая живымъ патріотическимъ сознаніемъ въ то же время считаютъ, что формула «непредрѣшенства» — безплодна, зыбка, что она прикрываетъ собою либо нерѣшительность и безсиліе, либо какія то своекорыстныя побужденія, направленныя къ тому, чтобы имѣть возможность во время «приспособиться» къ тому теченію, которое окажется у власти.

Можно согласиться, впрочемъ, что самое слово «непредрѣшенство» — некрасивое, неказистое слово. И, пожалуй, лучше имъ не пользоваться. Развернемъ это длинное и неуклюжее слово въ короткую, но полную смысла фразу:

— Сильная національная власть въ правовомъ государствѣ.

⁂

Не только политическая исторія, но и современность являетъ цѣлый рядъ примѣровъ національныхъ диктатуръ.

Это можетъ быть диктатура партійная, терпящая возлѣ себя историческую верховную власть, лишенную не только властнаго авторитета, но и моральнаго обаянія (Италія), — либо же нетерпящая рядомъ съ собой никакого иного авторитета (Турція).

Это можетъ быть диктатура военная, либо осу-

ществляющая власть открыто и оффиціально, такъ сказать, диктатура конституціонная (Венгрія), либо существующая неоффиціально и совершающая властные акты внѣ какихъ либо установленныхъ закономъ нормъ, а иногда и вопреки имъ (Польша).

Это можетъ быть и диктатура королевская (Югославія), и при извѣстныхъ условіяхъ этотъ видъ диктатуры является самымъ дѣйствительнымъ, цѣлесообразнымъ и я бы сказалъ элегантнымъ способомъ осуществленія диктаторской власти въ тѣхъ случаяхъ, когда нормы конституціи не даютъ правительству способовъ справиться съ ходомъ событій, а измѣненіе конституціи конституціоннымъ же путемъ представляется невозможнымъ.

Но такъ бываетъ — при **извѣстныхъ условіяхъ.**

Здѣсь мы подошли къ трудному и сложному вопросу о личности монарха.

Въ **нормальныя времена** одной изъ чертъ, выгодно отличающихъ монархію отъ другихъ формъ государственнаго возглавленія, является длительность устойчивость, непрерывность верховной власти, независимой въ своемъ существѣ отъ смѣняющихся на престолѣ представителей династіи.

Особа монарха какъ-бы растворяется въ томъ символѣ, который она олицетворяетъ.

Но бываютъ иныя времена, когда монархъ не можетъ оставаться только носителемъ символа верховной власти, если онъ хочетъ сохранить эту власть за династіей. Именно тогда пріобрѣтаютъ рѣшающее значеніе личныя свойства монарха. **Тогда монархъ долженъ умѣть стать диктаторомъ.**

Въ сущности, именно въ такое положеніе была поставлена монархія въ Россіи во время войны. Монархъ долженъ былъ стать диктаторомъ. Онъ дѣйствительно захотѣлъ стать на этотъ путь. Но по свойствамъ своего характера онъ не сумѣлъ имъ быть. Въ роли диктатора оказалась больная Императрица, дѣйствующая по совѣтамъ людей, имена которыхъ больно и непріятно вспоминать.

Если признать неизбѣжнымъ періодъ національной диктатуры въ послѣ-большевицкой Россіи — а повидимому монархисты эту неизбѣжность признаютъ, — то отсюда неизбѣженъ выводъ: личность монарха должна соотвѣтствовать тѣмъ требованіямъ, которыя событія предъявятъ диктатору; монархъ долженъ быть такъ сказать «диктатороспособенъ».

Этотъ выводъ опрокидываетъ возможность «легитимнаго рѣшенія». Въ самомъ дѣлѣ, въ случаѣ осуществленія диктатуры «третьимъ лицомъ» при наличіи легитимнаго монарха, въ какомъ положеніи окажется этотъ монархъ? Неужели легитимисты хотѣли бы видѣть Императора Всероссійскаго въ роли нынѣшняго короля Италіи?

Но даже, если будущій монархъ — легитимный или нелегитимный окажется способнымъ къ осуществленію диктатуры, то и въ томъ случаѣ преждевременное «монархическое рѣшеніе» связано съ большими опасностями. Диктатура вообще вещь жестокая, и нѣтъ основаній думать, что диктатура осуществляемая въ послѣ-большевицкой Россіи, будетъ отличаться особой мягкостью.

При такихъ условіяхъ монархія очень легко можетъ оказаться, при самомъ своемъ возникновеніи, безнадежно запятнанной и потерять свое обаяніе.

Между тѣмъ въ странѣ, гдѣ народная психика потрясена до основанія, гдѣ моральныя основы расшатаны, гдѣ пришли въ движеніе самыя разнообразныя и противорѣчивыя соціальныя силы, — важнѣйшей основой для всякой прочной власти должно быть всеобщее признаніе ея моральной чистоты; только это можетъ дать ей необходимое обаяніе и прочный престижъ.

Монархія должна придти въ то время и при такихъ обстоятельствахъ, когда она сможетъ обладать незапятнаннымъ престижемъ и увѣренностью, что она его сохранитъ.

Въ этомъ все дѣло. «Непредрѣшенство» меньше всего означаетъ отказъ отъ политическаго идеала. Оно означаетъ лишь подчиненіе вопроса о формѣ правленія высшему идеалу, т. е. задачѣ національнаго возрожденія, а слѣдовательно и **непредрѣшеніе сроковъ** когда долженъ быть «поставленъ ребромъ» тоже весьма важный, но менѣе важный вопросъ о формѣ правленія.

⁂

По утвержденію «интегральныхъ» монархистовъ — или по крайней мѣрѣ многихъ изъ нихъ — главная причина неудачи вооруженной борьбы съ большевиками заключалась въ томъ, что Бѣлое Движеніе не развернуло стяга монархіи.

Какое изумительное заблужденіе! И чѣмъ оно добросовѣстнѣе, тѣмъ оно болѣе удручающее, ибо свидѣтельствуетъ о тягостной политической незрѣлости.

Бѣлое Движеніе именно потому и представляетъ величайшаго значенія страницу русской исторіи, что въ немъ съ непререкаемой исторической очевидностью обнаружилась «скала цѣнностей». Идея національной государственности — высшая цѣнность — родила Бѣлое Движеніе, которое съ такимъ героическимъ упорствомъ сопротивлялось самому страшному натиску разрушительныхъ силъ, какой только знаетъ исторія. Идея монархическая — цѣнность меньшая въ сравненіи съ идеей государственности — также явилась импульсомъ къ патріотическимъ дѣйствіямъ, но этотъ импульсъ оказался гораздо болѣе слабымъ и гораздо менѣе плодотворнымъ.

Поставимъ вопросъ иначе. Потому ли Бѣлое Движеніе не смогло преодолѣть революціонную стихію, что въ странѣ были **слишкомъ сильны** монархическія теченія, для которыхъ оказались непріемлемы лозунги Бѣлаго Движенія?! Не приходится, мнѣ кажется, доказывать, что дѣйствительность являла собою обратную картину: Бѣлое Движеніе тяжело ощущало **слабость** монархическихъ теченій и поразительное отсутствіе энергіи, спайки и жертвенности въ тѣхъ слояхъ населенія, гдѣ, казалось бы, лучшимъ стимуломъ къ дѣйственности могла быть монархическая идея. Глубокій кризисъ монархической идеи — одинъ изъ аспектовъ переживаемой Россіей революціи.

«Интегральные» монархисты утверждаютъ съ негодованіемъ — которое у иныхъ изъ нихъ идетъ отъ самыхъ чистыхъ эмоцій — что идея Бѣлаго Движенія, т. е. идея національной государственности, и идея монархическая — должны были совпадать, отожествляться, покрывать другъ друга.

Можно понять эту психологію и ей посочувствовать. Но вѣдь упрекъ въ данномъ случаѣ долженъ быть обращенъ не къ вождямъ Бѣлаго Движенія, а... къ исторіи. Если бы наша историческая монархія въ ея послѣднемъ фазисѣ возвышалась до такого отожествленія, то болѣе чѣмъ вѣроятно, что революція не могла бы произойти...

⁂

Еще болѣе политически наивно требованіе, чтобы Бѣлая Армія и вообще все Бѣлое Движеніе за рубежомъ отдали себя подъ эгиду монархической идеи.

При всѣхъ обстоятельствахъ это означало бы пагубное ослабленіе дѣйственныхъ силъ, направленныхъ къ осуществленію идеи національной государственности. Но обстоятельства, въ которыхъ мы живемъ, какъ нельзя болѣе краснорѣчиво предостерегаютъ насъ отъ ложнаго шага.

Въ самомъ дѣлѣ, не существуетъ ни единой монархической идеологіи, ни единства монархическихъ лозунговъ, ни единства организаціи. Существуетъ цѣлый рядъ группъ и группировокъ, которыя другъ съ другомъ соперничаютъ, и другъ другу завидуютъ; вдобавокъ эти образованія не обладаютъ устойчивостью; не только ихъ взаимоотношенія, но и самый ихъ политическій багажъ постоянно мѣняется, а ссорящіеся между собой лидеры постоянно путаются въ разновидностяхъ «оріентаціи». Каждый изъ такихъ лидеровъ, требуя, чтобы армія стала монархической, имѣетъ конечно въ виду привлечь ее именно въ ту секту, жрецомъ которой онъ самъ является. Вступить на этотъ путь — значило бы попасть въ ту политическую трясину, въ которой со времени Рейхенгалля безпомощно барахтаются «интегральные монархисты».

Армію не обманутъ болотные огни!..

Но этого мало. Армія должна не только продолжать свой путь по звѣздамъ, не поворачиваясь къ болотнымъ огнямъ, но и не потеряться въ болотномъ туманѣ, застилающемъ ея путь. Нападки идущія справа, какъ бы онѣ ни были болѣзненны для нѣкоторыхъ изъ насъ, не должны вызывать въ насъ ни припадковъ малодушія, ни приступовъ раздраженія. Армія должна выдержать ихъ такъ же спокойно и твердо, какъ перенесла она атаки ведомыя слѣва. Больше чѣмъ когда бы то ни было, намъ слѣдуетъ руководиться мыслью, не разъ высказывавшейся на этихъ страницахъ В. В. Орѣховымъ:

— У арміи одинъ врагъ: большевики.

— Справа и слѣва — противники, поскольку, къ сожалѣнію, они не хотятъ быть нашими союзниками...

⁂

Итакъ, идеологія «непредрѣшенства» быть можетъ опредѣленнѣе чѣмъ всякая иная политическая концепція предрѣшаетъ политическій идеалъ; она диктуетъ и политическое поведеніе, ибо содержитъ конкретную задачу для немедленнаго политическаго дѣйствія.

Она не предрѣшаетъ **сроковъ,** ставя ихъ въ зависимость отъ **обстоятельствъ.**

И къ тому же непредрѣшеніе сроковъ не исключаетъ мнѣній, предположеній и прогнозовъ.

Я отнюдь не собираюсь сейчасъ углубляться въ эту область, но мнѣ хотѣлось бы разсказать одинъ, если можно такъ выразиться, «случай прогноза», о которомъ я уже много лѣтъ тому назадъ слышалъ отъ одного близкаго друга.

Дѣло происходило во время гражданской войны, въ періодъ быстраго наступленія арміи ген. Деникина лѣтомъ 1919 года. Мой другъ, о коемъ идетъ рѣчь, состоя въ секретной добровольческой организаціи, занималъ въ то же время довольно видный постъ въ одномъ изъ комиссаріатовъ одной изъ автономныхъ совѣтскихъ республикъ. По службѣ онъ имѣлъ частыя сношенія съ помощникомъ наркома, пользовавшимся большимъ вліяніемъ въ правительствѣ и въ партіи. Послѣ какого то крупнаго успѣха арміи Деникина мой пріятель, посреди долгой служебной бесѣды съ этимъ коммунистомъ, спросилъ его: «Какъ вы думаете, не угрожаютъ ли успѣхи Деникина самому существованію совѣтской власти?». Замнаркома не задумываясь отвѣтилъ: «У Деникина будутъ еще болѣе блестящія побѣды, но все таки онъ не удержится». И тотчасъ же, къ крайнему удивленію своего собесѣдника, продолжалъ: «Мы побѣдимъ Деникина. Но и мы не удержимся. Все, что происходитъ сейчасъ, все это карточные домики». «А что же будетъ?», спросилъ озадаченный бѣлогвардеецъ. Коммунистъ такъ же спокойно и съ той же увѣренностью отвѣтилъ: «Будетъ монархія. Раньше была монархія милостью Божьей, а теперь будетъ монархія **милостью Божьей и волей народа...** Да, да, — подтвердилъ онъ, видя изумленіе на лицѣ сидѣвшаго противъ него «спеца», — всѣ эти годы, а можетъ быть десятилѣтія ужаса, грязи и крови, все — ради этихъ двухъ словъ: волею народа»...

Я не хочу ничего прибавлять къ этому разсказу. Но чѣмъ бы ни руководствоваться при предположеніяхъ о моментѣ, когда долженъ быть поставленъ вопросъ о формѣ правленія и когда многіе «непредрѣшенцы» найдутъ необходимымъ развернуть монархическій лозунгъ, мнѣ кажется несомнѣннымъ одно: **«Активность» зарубежныхъ монархистовъ не способна приблизить, но способна очень отдалить эти сроки...**

Вл. Лазаревскій.

Грядущую возрожденную Россію отдѣляетъ отъ старой Россіи глубокая пропасть. И русскіе воины готовы по славному примѣру предковъ заполнить ее своими тѣлами.

На костяхъ и крови русскаго воинства созидались величіе и слава Россійскаго Государства. Мы будемъ счастливы стать живымъ мостомъ, который свяжетъ воедино старую и новую Россію.

(Генералъ Кутеповъ).

Генералъ А. М. Кауфманъ-Туркестанскій

(Къ 50-лѣтію пребыванія въ офицерскихъ чинахъ)

Сынъ генералъ-адъютанта, инженеръ генерала Кауфмана, племянникъ покорителя и колонизатора Туркестана ген. Кауфмана-Туркестанскаго, Алексѣй Михайловичъ принадлежитъ къ семьѣ, давшей Россіи много славы, къ семьѣ, ставившей благо своей Родины выше всего, и внесшей въ исторію Русской Арміи и русской культуры много блестящихъ страницъ. Достаточно еще назвать имя его брата Петра Михайловича — культурнѣйшаго человѣка, б. Министра народнаго просвѣщенія и члена Госуд. Совѣта.

Алексѣй Михайловичъ по окончаніи Пажескаго Корпуса вышелъ 8августа 1881 въ Кавалергардскій полкъ, гдѣ прослужилъ до чина полковника. Короткое время пробылъ Оренбургскимъ Вице-губернаторомъ, а затѣмъ былъ командированъ въ распоряженіе адмирала Алексѣева, получивши въ командованіе кавалерійскую группу Южно-Манчжурскаго отряда (боксерское возстаніе).

Въ Русско-Японскую войну А. М. командуетъ 4 Сибирскимъ казачьимъ полкомъ (полкъ получаетъ Георгіевское знамя), а затѣмъ Черниговскимъ гус. полкомъ (полкъ награждается серебряными трубами). За войну ген.-маіоръ Кауфманъ-Туркестанскій награждается Георгіевскимъ оружіемъ и орденомъ Св. Георгія 4 ст. и вскорѣ по ея окончаніи назначается командиромъ Л.-Гв. Гродненскаго гус. полка съ зачисленіемъ въ Свиту Его Величества.

Во время Великой войны А. М. Кауфманъ принимаетъ Оренбургскую казачью дивизію, которой и командуетъ до переворота.

Въ Добровольческой Арміи ген. Кауфманъ-Туркестанскій состоитъ въ распоряженіи Главнокомандующаго и много работаетъ по организаціонной части Арміи.

Въ эмиграціи дѣятельность Алексѣя Михайловича особенно многогранна: онъ организуетъ Гвардейское объединеніе и назначается Великимъ Княземъ Николаемъ Николаевичемъ безсмѣннымъ предсѣдателемъ, вкладываетъ много силъ въ дѣло возстановленія кадровъ ряда гвардейскихъ полковъ и съ большимъ тактомъ и мудростью ведетъ дѣло ихъ объединенія, много работаетъ «на инвалидномъ фронтѣ», состоя долгое время предсѣдателемъ ревизіонной комиссіи и членомъ Главнаго Комитета Союза Инвалидовъ, послѣ смерти Генерала Калитина избирается Предсѣдателемъ Союза Георгіевскихъ Кавалеровъ, замѣняетъ покойнаго А. Ф. Трепова на посту Предсѣдателя Союза Пажей и принимаетъ дѣятельное участіе въ Обществѣ Ревнителей Памяти Покойнаго Государя. Это все, не считая непрерывнаго участія въ разнаго рода военно-общественныхъ начинаніяхъ.

Искренне любимый своими подчиненными, всегда благожелательный, горячо любящій Армію, преданный ея интересамъ, Алексѣй Михайловичъ представляетъ собой рѣдкаго по душевнымъ качествамъ человѣка, истиннаго рыцаря въ душѣ, у котораго даже въ нашъ сумбурный вѣкъ нѣтъ и не можетъ быть личныхъ враговъ.

22-го августа друзья и подчиненные генерала А. М. Кауфмана будутъ чествовать его пятидесятилѣтнюю службу Россіи. Многіе изъ нихъ, навѣрное, скажутъ: **«Какъ хорошо прожить такую долгую жизнь, идти всегда честно и прямо, безъ хитростей, интригъ и лишнихъ словъ, но всегда быть вѣрнымъ двумъ понятіямъ: Родинѣ и Чести».** Такъ всегда дѣлалъ Алексѣй Михайловичъ.

В. Орѣховъ.

PIERRE LE GRAND, par Dmitri Novic et Victor Llona. 2 тома, 535 стр., изданіе Tallandier.

Объемистый трудъ этотъ, изданный очень чисто, съ многочисленными иллюстраціями, изъ которыхъ нѣкоторыя являются снимками съ рѣдкихъ гравюръ, не претендуетъ на внесеніе чего либо новаго въ историко-научную литературу о Петрѣ Великомъ.

Задача его заключается въ ознакомленіи иностранной публики съ Петровской эпохой въ научномъ освѣщеніи.

Своей цѣли Д. Новикъ и В. Ллона достигли вполнѣ. Вдумчивое, серьезное отношеніе къ предмету изслѣдованія, удачное расположеніе матеріала, выдержка масштаба и преемственности въ талантливомъ изложеніи, хорошій стиль — являются крупными достоинствами даннаго труда. Къ нимъ надо отнести еще и отсутствіе длинныхъ, обыкновенно нудныхъ характеристикъ; трудъ сконструированъ такъ, что не только личность Петра, но и соратниковъ его и сподвижниковъ, внутренній міръ ихъ, свойства, ихъ характеры, ихъ «я» — выявляются изъ фактической, подлинно научной стороны изложенія.

Постепенно передъ читателемъ вырисовывается отчетливо, со всѣми деталями до самыхъ малыхъ штриховъ включительно, со включеніемъ недостатковъ, образъ великаго царя, и, наконецъ, застываетъ въ опредѣленныхъ четкихъ формахъ.

На протяженіи 573 страницъ настолько гармонично обработанъ громадный историческій матеріалъ, что разбираемый трудъ представляетъ значительный интересъ и для русскихъ читателей. Онъ особенно полезенъ для нашей молодежи, не имѣющей въ эмиграціи возможности систематически знакомиться съ исторической литературой о Петрѣ.

Въ переживаемое нами время, когда Россія претерпѣла такіе колоссальные сдвиги, особенно интересно прослѣдить другіе сдвиги — Петровскіе сдвиги, произведенные болѣе 200 лѣтъ тому назадъ мощными толчками и сравненіе которыхъ съ нынѣшними вызываетъ тяжелое размышленіе.

Въ современное лихолѣтіе, придавливающее русскую національность, вообще, всю «русскость» нашу, углубленіе въ Петровскій періодъ, продумываніе его является крупной нравственной поддержкой. Само собою, фактъ выдвиженія Петромъ русскаго народа, запоздавшаго въ своемъ развитіи на такую высоту, которой онъ достигъ къ концу царствованія Великаго Императора, долженъ влить полную надежду въ души самыхъ отчаянныхъ пессимистовъ и вернуть имъ вѣру въ будущность Россіи, въ возможность ея возрожденія.

Въ заключеніе отмѣтимъ еще одну положительную сторону труда Д. Новика и В. Ллона: онъ строго объективенъ, не поэтизируетъ ничего и рисуетъ людей той эпохи, какими они были въ дѣйствительности со всѣми присущими имъ хорошими и дурными сторонами...

А. Н. Виноградскій.

С. Мельгуновъ. На путяхъ къ дворцовому перевороту (Заговоры передъ революціей 1917 года). Складъ изданія: «Книжное дѣло «Родникъ».

Страшная книга. Страшная для каждаго русскаго патріота, любившаго и цѣнившаго Императорскую Россію. Когда то Ривароль сказалъ, про французскую монархію Людовика XVI, что она шла въ бездну съ закрытыми глазами. При чтеніи книги Мельгунова, чувствуется не только это, чувствуется, какъ всѣ близкіе къ престолу люди подталкивали русскую монархію къ пропасти.

Пересказать въ нѣсколькихъ фразахъ книгу трудно: ее нужно прочесть. Написана она исключительно безпристрастно: С. Мельгуновъ ею показалъ, какъ можетъ политикъ, несомнѣнно симпатизирующій одному изъ лѣвыхъ теченій русской общественности, быть объективнымъ, честнымъ и правдивымъ.

На эту книгу нужно ждать отвѣтовъ, будемъ надѣяться, такихъ же ясныхъ и правдивыхъ. Большинство участниковъ событій 1917 года живы; многіе еще до сихъ поръ на политической аренѣ, многіе пытаются возглавлять разныя теченія эмигрантской мысли, иногда діаметрально-противоположныя той позиціи, которую они занимали въ 1917 году.

Мы должны имѣть отвѣтъ о роли масонства въ исторіи революціи: С. Мельгуновъ подтверждаетъ многими фактами, что эта роль была огромной, что «масонская ячейка и была связующимъ какъ бы звеномъ между отдѣльными группами «заговорщиковъ» — той закулисной дирижерской палочкой, которая пыталась управлять событіями» (стр. 187). Могущество масонства было, по словамъ С. П. Мельгунова, такъ велико, что, когда принимался въ масонскую ложу командиръ Финляндскаго полка Тепловъ, ему задали вопросъ о царѣ. «Убью, если велѣно будетъ», отвѣтилъ онъ (стр. 185). Всѣ фамиліи названы, всѣ завѣсы подняты.

Насколько страшно было положеніе Двора, видно изъ того, что въ заговорѣ принималъ участіе рядъ великихъ князей (имена тоже названы). И какимъ благородствомъ дышетъ на всемъ протяженіи книги личность Родзянко, жертвы событій, честнѣйшаго человѣка, котораго наши «зубры» оплевывали до самой его смерти. 24 декабря Родзянко былъ приглашенъ къ Вел. князю Андрею Владиміровичу (стр. 134), въ присутствіи Вел. Князя Кирилла Владиміровича и Вел. Кн. Маріи Павловны.

— ... «Марія Павловна стала говорить о внутреннемъ положеніи, о вредномъ вліяніи Императрицы... Такое положеніе «дольше терпѣть невозможно» и «надо измѣнить, устранить, уничтожить». «Кого», спросилъ Родзянко. «Императрицу». «Ваше Высочество... Позвольте мнѣ считать этотъ разговоръ какъ бы не бывшимъ, потому что, если вы обращаетесь ко мнѣ, какъ къ предсѣдателю Думы, то я по долгу присяги долженъ сейчасъ-же явиться къ Государю Императору и доложить ему, что Вел. Княгиня Марія Павловна заявила мнѣ, что надо уничтожить Императрицу...»

«Съ необычайной образностью, но какъ будто бы излишней, В. Кн. Кириллъ въ своемъ первомъ «революціонномъ» интервью съ представителями газетъ подвелъ итогъ: «Мой дворникъ и я мы одинаково видѣли, что со старымъ правительствомъ Россія потеряетъ все» (стр. 142).

Послѣ мученической кончины Государя Императора замѣтно стремленіе окружить Его Имя ореоломъ Великаго Монарха. Пусть тѣ, кто это дѣлаетъ, оглянутся на недавнее прошлое. Они придутъ, быть можетъ, къ сознанію, что сами они, злоупотребляя своимъ положеніемъ, не мало способствовали паденію обаянія Русскаго Царя, воистину одинокаго на Престолѣ, окруженнаго лишь толпой льстецовъ и карьеристовъ.

Несомнѣнно многимъ участникамъ событій 1917 года будущая Россія проститъ ихъ роль, — то было время массоваго психоза, время страшной моральной депрессіи, но не проститъ она никогда тѣмъ, кто стоя у подножья Царскаго Трона, толкалъ его въ пропасть, не проститъ Она тѣмъ, кто послѣ кровавыхъ испытаній, выпавшихъ на долю нашей отчизны, продолжаетъ и за рубежомъ недостойную игру на святыхъ чувствахъ русскихъ патріотовъ.

В. Орѣховъ.

ВОЙНА ИЛИ МИРЪ?

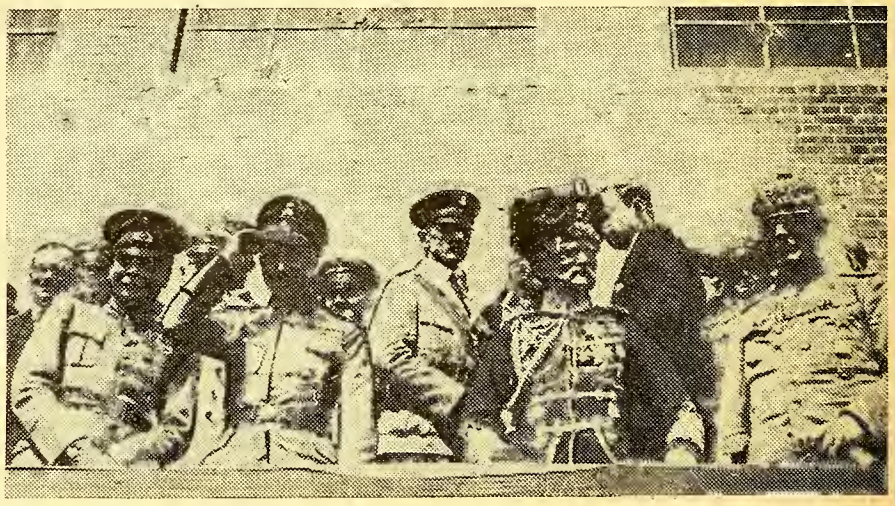

Парадъ «Стальной Каски» въ Дрезденѣ. Справа налѣво: фонъ Зектъ, Кронпринцъ, и фельдмаршалъ Макензенъ.

ХРОНИКА

III ОТДѢЛЪ Р.О.В.С.

Г. Софія. № 15. 28 іюля 1931 года.

§ 1. 9 августа исполняется 100 лѣтъ со дня рожденія Его Императорскаго Высочества Великаго Князя Николая Николаевича Старшаго, бывшаго Главнокомандующимъ Русской Арміей въ Русско-Турецкую войну 1877-78 г. г. на Балканахъ.

Въ этотъ день во всѣхъ мѣстахъ болѣе крупнаго сосредоточенія русскихъ, распоряженіемъ начальниковъ группъ надлежитъ отслужить панихиды о Почившемъ Великомъ Князѣ Николаѣ Николаевичѣ Старшемъ и на общихъ собраніяхъ отмѣтить свѣтлую память Его Императорскаго Высочества и его сподвижниковъ прочтеніемъ приказовъ по Дѣйствующей Арміи, пріуроченныхъ: 1) къ переходу Западнаго Отряда генерала Гурко Балканъ въ декабрѣ 1878 г.; 2) ко дню заключенія С. Стефанскаго мира 19 февраля 1878 г. и 3) ко дню оставленія Великимъ Княземъ Дѣйствующей Арміи 17 апрѣля 1878 г. по заключенію С. Стефанскаго мира.

Въ общей молитвѣ преклонимся передъ великимъ дѣломъ Русскаго Народа и геройскими подвигами Русской Арміи, совершенными здѣсь, на поляхъ Болгаріи, въ 1877-78 г. г.

П. п. **Генералъ Абрамовъ.**

ОФИЦЕРСКАЯ ШКОЛА УСОВЕРШЕНСТВОВАНІЯ ВОЕННЫХЪ ЗНАНІЙ ПРИ I ОТД. Р. О. В. С.

22-го іюля состоялось открытіе 2-го курса Офицерской Школы при I Отд. Р. О. В. С.

Открывая собраніе, генералъ Шатиловъ обрисовалъ современное положеніе Р. О. В. С., напомнилъ о вѣрности завѣтамъ Бѣлыхъ Вождей, ставившихъ въ основу нашей борьбы величайшую жертвенность. Активность не должна угаснуть среди насъ: мы должны быть готовы къ возобновленію борьбы. Но мало однихъ словъ, нужно дѣло. Условія борьбы съ большевиками сильно измѣнились, сейчасъ мы имѣемъ противъ себя сложившійся аппаратъ, организованную армію. **Противника надо изучить.** Школа пробиваетъ первую брешь въ той пассивности, которая овладѣла массой эмиграціи. Изученіе врага есть первая стадія борьбы, которая близится.

Послѣ ген. Шатилова, ген. Фокъ произнесъ вступительное слово по организаціонной части, а затѣмъ въ сильномъ и короткомъ словѣ полк. Пятницкій сказалъ о необходимости перейти отъ самообольщенія и самоуспокоенія къ практическому дѣлу.

Въ тотъ же вечеръ состоялась первая лекція полк. Пятницкаго о Красной Арміи.

На открытіи Школы, кромѣ ген. Шатилова и ген. Фока, присутствовали генералы Репьевъ, Валуевъ, Пешня, Скоблинъ, Чекотовскій, начальники группъ 1 армейскаго корпуса, отъ редакціи «Часового» В. В. Орѣховъ, отъ «Возрожденія» Н. Я. Рощинъ. **В.**

НА МОГИЛѢ НЕИЗВѢСТНАГО СОЛДАТА.

27 іюля на могилѣ Неизвѣстнаго Солдата возжигали пламя члены Союза Офицеровъ Участниковъ Войны на Французскомъ фронтѣ.

Делегацію возглавлялъ ген. Тарановскій.

ВЪ СОЮЗѢ ПРЕОБРАЖЕНЦЕВЪ

Во вторникъ 5-18 августа въ канунъ Полкового Праздника въ Александро - Невскомъ кафедральномъ храмѣ (12, рю Дарю) будетъ послѣ всенощной совершена панихида по Державному Основателю и всѣмъ Державнымъ Шефамъ Лейбъ-Гвардіи Преображенскаго полка, по мученически убіеннымъ и въ Бозѣ почившимъ Августѣйшимъ Преображенцамъ, по скончавшимся за текущій годъ Е. И. В. Великомъ Князѣ Петрѣ Николаевичѣ, Почетномъ Членѣ Союза и старѣйшемъ Преображенцѣ А. А. Адлербергѣ, В. Н. Крейтонъ, Г. А. Лашкаревѣ, П. А. Тилло, Я. Я. Лихачевѣ, разстрѣлянномъ большевиками Н. П. Штеръ и по всѣмъ Преображенцамъ за Вѣру, Царя и Отечество на полѣ брани животъ свой положившимъ, въ смутѣ убіеннымъ и скончавшимся.

Въ среду 6-19 августа, въ день праздника Спаса Преображенія, совпадающаго съ десятилѣтіемъ Союза Преображенцевъ, будетъ въ томъ же храмѣ совершенъ послѣ Литургіи молебенъ о здравіи Августѣйшей Покровительницы Союза Е. И. В. Великой Княгини Ксеніи Александровны, Почетнаго Предсѣдателя Е. И. В. Принца Александра Петровича Ольденбургскаго и всѣхъ Преображенцевъ.

ЯМБУРГСКІЕ УЛАНЫ.

Ямбургскіе, Е. И. В. Вел. Кн. Маріи Александровны, уланы извѣщаютъ, что 4-го августа (22-7 с. с.) въ день Тезоименитства и 60-ти лѣтія въ званіи Шефа полка, въ русскихъ церквахъ Парижа, Ниццы, Бѣлграда, Скопле, Флоренціи, Шипки и Шанхаѣ, были отслужены панихиды по въ Бозѣ почившему Шефу полка — Вел. Кн. Маріи Александровнѣ и что 29-го августа (16-8, с. с.) въ день 125-160-лѣтняго юбилея полка въ тѣхъ же городахъ и церквахъ будутъ отслужены молебны съ провозглашеніемъ вѣчной памяти въ Бозѣ почившимъ Государѣ Императорѣ Николаѣ II, Его Августѣйшей Семьѣ, Шефѣ полка Вел. Кн. Маріи Александровнѣ и всѣмъ г. г. офицерамъ и уланамъ полка за Вѣру, Царя и Отечество животъ свой положившимъ, въ смутѣ убіеннымъ и въ изгнаніи скончавшимся, послѣ чего состоятся молебны о здравіи и многолѣтіи всѣхъ здравствующихъ Членовъ Императорскаго Дома.

ШАНХАЙ.

Въ городѣ Шанхаѣ образовалось Общество взаимопомощи воспитанниковъ Читинскаго Военнаго Училища. Избрано Правленіе: Предсѣдатель поручикъ Л. А. Соловьевъ (перваго выпуска), Секретарь подпоручикъ Н. И. Суворовъ (второго выпуска), Казначей поручикъ Л. П. Бентхенъ (перваго выпуска), Членъ правленія поручикъ С. М. Васильевъ (второго выпуска).

Канцелярія и общежитіе Общества помѣщаются: 85, rue Molier. Shanghai. China.

Читинскаго Военнаго Училища поручикъ Васильевъ (второго выпуска) проситъ всѣхъ Читинцевъ откликнуться по адресу:

4, Amoy rd. Russian Detachment S. V. C. Corporal Vasilieff. S. M. Shanghai. China.

ЭСТОНІЯ.

4-17 іюля 1931 г. въ Нарвѣ (Эстонія), по иниціативѣ Союза Русскихъ Увѣчныхъ Воиновъ-Эмигрантовъ, въ Эстоніи, въ церкви Знаменія Пресвятой Богородицы, настоятелемъ, о. протоіереемъ Константиномъ Колчинымъ, была отслужена торжественная панихида по мученически пріявшемъ смерть Государѣ Императорѣ Николаѣ II, всей Его Августѣйшей Семьѣ и иже съ Ними вѣрныхъ слугъ Ихъ.

На панихидѣ присутствовали члены Р. О. В. С. и дружная, крѣпко спаянная единымъ воинскимъ духомъ семья инвалидовъ, во главѣ со своимъ предсѣдателемъ генералъ-лейтенантомъ О. П. Васильковскимъ. Капитанъ **Алликъ.**

Фанагорійцы въ Эстоніи просятъ всѣхъ своихъ однополчанъ откликнуться по адресу:

Leonid Allik. Lina wabrik 40, krt 6. Narva Eesti, Esthonie.

На погребеніи Великаго Князя Петра Николаевича въ Каннахъ почетными часовыми у гроба стояли Командиръ Л.-Гв. Атаманскаго полка ген-м. Хрипуновъ и ген. Гудимъ-Левковичъ (въ первой смѣнѣ), сотникъ Нефедовъ и хорунжій Кунаковъ (вторая смѣна) и вахм. Боковъ и урядн. Киселевъ (третья смѣна) — всѣ въ формѣ. Былъ вынесенъ въ церковь штандартъ, къ которому послѣ богослуженія приложилась Великая Княгиня Милица Николаевна.

На приведенномъ снимкѣ изображенъ выносъ штандарта Л.-Гв. Атаманскаго полка изъ русской церкви въ Каннъ. За адъютанта — сотн. Нагибинъ, штанд. урядникъ — ур. Титовъ.

РУССКІЕ ВЪ ДАНІИ

Членами датскаго «Комитета охраненія могилъ русскихъ военноплѣнныхъ въ Сѣв. Шлезвигѣ» была организована поѣздка по Сѣв. Шлезвигу, для участія въ ней была приглашена русская делегація, въ которую вошли ген. С. Потоцкій, В. Я. Фанъ-деръ-Флитъ, равно и причтъ, всего 4 человѣка. Въ обществѣ трехъ датчанъ было сдѣлано на двухъ автомобиляхъ свыше 900 километровъ и посѣщено 15 кладбищъ, гдѣ погребено 160 нашихъ военно-плѣнныхъ.

Всѣ на мѣстахъ были заблаговременно предупреждены. Пасторы и члены Прих. Совѣтовъ насъ встрѣчали, равно и депутаціи (въ городахъ) отъ мѣстныхъ инвалидныхъ и другихъ организацій. Могилы зачастую были заранѣе разукрашены цвѣтами; возложены были вѣнки, какъ датской, такъ и нашей делегаціей. Возлагалъ вѣнокъ сперва датчанинъ, потомъ ген. С. Потоцкій (перевитый національной лентой), на могилѣ служилась литія и говорились соотвѣтствующія моменту рѣчи. На рѣчь пастора отвѣчалъ г. Фанъ-деръ-Флитъ.

Мѣстная пресса весьма сочувственно отнеслась къ этой поѣздкѣ и русскіе получили завѣренія, что мѣстное населеніе, питая симпатіи къ русскимъ военноплѣннымъ, и въ будущемъ будетъ заботиться о могилахъ нашихъ солдатъ.

АВСТРІЯ

Находящійся въ Вѣнѣ православный епископъ Серафимъ обратился въ іюнѣ этого года съ нижеслѣдующимъ воззваніемъ къ вѣнской русской колоніи, въ которомъ сообщилъ, что онъ 28-15 іюня с. г. совершилъ священнослуженіе у г. наз. «Руссенкрейцъ», возлѣ Мэлька. Подъ этимъ крестомъ покоится прахъ 300 русскихъ воиновъ, попавшихъ въ плѣнъ къ французамъ въ наполеоновскую войну и заключенныхъ въ подвалахъ Штифта Мэлькъ, гдѣ они развели огонь и задохлись отъ дыма.

Какъ слѣдствіе этого воззванія, состоялось 28 іюня торжество на могилѣ 300 русскихъ воиновъ, погребенныхъ возлѣ Мелька.

«Руссенкрейцъ» былъ украшенъ русскими и австрійскими національными флагами. Отъ гарнизона Мелька былъ назначенъ почетный взводъ, который прошелъ церемоніальнымъ маршемъ передъ памятникомъ; за нимъ шли мѣстныя организаціи ветерановъ, бывшихъ военноплѣнныхъ въ Россіи и участниковъ войны. Оркестръ исполнилъ «Коль Славенъ». Было возложено на памятникъ нѣсколько вѣнковъ. Русскіе офицеры возложили вѣнокъ съ надписью: «Вѣчная память русскимъ воинамъ, павшимъ за Вѣру, Царя и Отечество».

Послѣ русской панихиды было нѣсколько рѣчей, въ большинствѣ конхъ упоминалось объ опасности коммунизма для Европы и требованія единенія всѣхъ антибольшевицкихъ элементовъ во всѣхъ странахъ.

Кромѣ русскихъ, въ торжествѣ принимали участіе представители мѣстныхъ властей и различныхъ организацій (всего было до 600 чел.).

Интересно отмѣтить, что 28 іюня былъ день убійства въ Сараевѣ Эрцгерцога Франца-Фердинанда и, несмотря на это его сынъ, герцогъ Гогенбергъ съ женой и братомъ, были также на торжествѣ.

Герцогъ Гогенбергъ сказалъ послѣ торжества, что своимъ присутствіемъ на могилѣ русскихъ воиновъ въ день смерти своего отца онъ хотѣлъ напомнить, что покойный наслѣдникъ австро-венгерскаго престола былъ всегда сторонникомъ сближенія Австро Венгерской монархіи съ Императорской Россіей.

Вышелъ въ свѣтъ и поступилъ въ продажу

№ 3 (11)

„Вѣстникъ Военныхъ Знаній“

Содержаніе: В. Бурманъ: «Камуфляжъ». И. Спнеоковъ. «Организація противосамолетной обороны». Файбергъ: «Звукоулавливатели». В. Флугъ: «Новый пѣхотный французскій уставъ». П. Ефимовъ: «Вліяніе шерпта на человѣка». Е. Месснеръ: «Большевики о сосѣдяхъ». — Задачи по тактикѣ пѣхоты. — Изъ всемірной литературы: Танки. Атака пѣхоты изъ воздуха. — Химическія замѣтки. — Новый англійскій противосамолетный пулеметъ. Большой библіографическій отдѣлъ.

Цѣна номера **15 франковъ.** Адресъ Редакціи: K. Шмигельски, Бука ул. 1, Сараіево Jougoslavie.

По гарнизонамъ и постамъ...

Р.О.В.С. НА ДАЛЬНЕМЪ ВОСТОКѢ

(Отъ нашего шанхайскаго корреспондента).

Докладъ Начальника Отдѣла. 19-го апрѣля въ 2 ч. 30 м. дня въ помѣщеніи клуба Артистовъ въ Шанхаѣ состоялся докладъ Генералъ-Лейтенанта М. К. Дитерихсъ.

Основой всего доклада служилъ призывъ къ русской національной эмиграціи къ дружной всеобщей работѣ въ дѣлѣ борьбы съ большевиками.

Въ краткомъ вступительномъ словѣ Генералъ Дитерихсъ указалъ на ту громадную опасность, которая грозитъ нашей Родинѣ въ связи съ окончаніемъ пятилѣтки, которая проводится большевиками съ холодной, жестокой и энергичной планомѣрностью, долженствующей закончиться полнымъ порабощеніемъ русскаго народа.

Большевики стремятся обратить нашу сельскохозяйственную страну въ фабрично - заводскую, крестьянъ и рабочихъ — въ рабовъ военной промышленности, которая должна дать компартіи возможность начать военныя дѣйствія для проведенія міровой революціи.

До конца пятилѣтки остается 1½ года. Большевики договорились съ Германіей и она даетъ имъ 8 тысячъ инженеровъ-спеціалистовъ военной промышленности и 300.000 квалифицированныхъ рабочихъ. Такимъ образомъ у большевиковъ на лицо и военная техника и значительная армія, кадръ которой составляютъ лучшіе въ мірѣ нѣмецкіе солдаты, иностранцы которымъ, конечно, не жаль русскаго человѣка. И вотъ русскій народъ попадаетъ въ тиски и безъ того уже раззоренный, обездоленный и изнуренный долженъ будетъ изобразить изъ себя «пушечное мясо» и идти впередъ, зажигая міровой пожаръ революціи.

Возможно ли тогда сверженіе Совласти изъ внѣ или путемъ возстанія русскаго народа? Очень трудно. И вотъ Ген. Дитерихсъ указывая на этотъ оставшійся, короткій срокъ въ 1½ года зоветъ русскую національную эмиграцію къ дружному сплоченію и къ активной борьбѣ съ большевиками. Онъ призываетъ всѣхъ забыть свои политическія партіи, забыть тѣ или иныя ихъ окраски, а вспомнить только лишь о своей **національности,** вспомнить что мы русскіе и начать энергичную дружную борьбу всѣми возможными средствами съ интернаціонализмомъ, положивъ въ основу ея свой горячій русскій патріотизмъ.

Идея націи должна быть выше всѣхъ партійныхъ идей, начиная съ монархической и кончая соціалистической.

Далѣе Ген. Дитерихсъ останавливается на томъ, что часто представители различныхъ политическихъ группировокъ не уясняютъ себѣ идеи, которая руководитъ главой партіи, а поэтому дѣйствуютъ не только не умѣло и не на пользу своей партіи, но и во вредъ: очень часто, вмѣсто того, чтобы быть снисходительными къ своимъ противникамъ они объявляютъ имъ войну, затѣваютъ раздоры, вызываютъ скандалы, оскорбляютъ и сами бываютъ оскорбляемы.

Такая работа этихъ представителей на мѣстахъ глубоко радуетъ большевиковъ, вноситъ разъединеніе въ русскую эмигранскую семью и отдаляетъ дни нашего возвращенія на Родину.

Содержательный и интересный докладъ Генерала Дитерихса произвелъ большое впечатлѣніе на всѣхъ присутствовавшихъ и по окончаніи его многіе изъ насъ повторили про себя:

«Родина ждетъ, что ты исполнишь свой долгъ». «Помни, что ты принадлежишь Россіи, а не партіи».

Александръ Васильевъ.

(Сотникъ Сиб. Каз. войска).

У РОДНЫХЪ ШТАНДАРТОВЪ

(Отъ бѣлград. корреспондента «Часового»)

Хранящіеся въ русской церкви въ Бѣлградѣ знамена и штандарты полковъ Россійской Императорской Арміи въ настоящее время приводятся въ удобный для храненія видъ. Они бережно очищены отъ пыли, свернуты и покрыты чехлами.

Много претерпѣвшіе въ войнахъ великой и гражданской, полотна знаменъ и штандартовъ были прибиты къ случайнымъ древкамъ. Теперь стараніями полковыхъ кадровъ полотна перенесены на древка, установленныя уставомъ. И 12 іюля во дворѣ русской церкви состоялось не только торжественное, но и глубоко проникновенное освященіе новыхъ древковъ и штандартовъ кавалерійскихъ полковъ. Всѣ они, въ числѣ 19 (среди нихъ одно знамя Уральскаго казачьяго войска) были торжественно вынесены во дворъ, гдѣ знаменосцы, совмѣстно съ ассистентами, по два у каждаго штандарта, выстроились и составили каре, въ центрѣ котораго настоятелемъ церкви протоіереемъ о. Петромъ Бѣловидовымъ было совершенно молебствіе съ водосвятіемъ и окропленіе штандартовъ святой водой.

Богослуженіе происходило при большомъ стеченіи молящихся и оставило у всѣхъ неизгладимо сильное впечатлѣніе.

КЪ ОЖИДАЮЩИМСЯ ЗАПРОСАМЪ ВЪ ПАЛАТѢ ДЕПУТАТОВЪ...

Карр. Трюка.

Процессія, противъ которой тов. Довгалевскій ничего не имѣетъ. (Со знаменемъ красный казакъ Кашенъ).

Незабытыя могилы

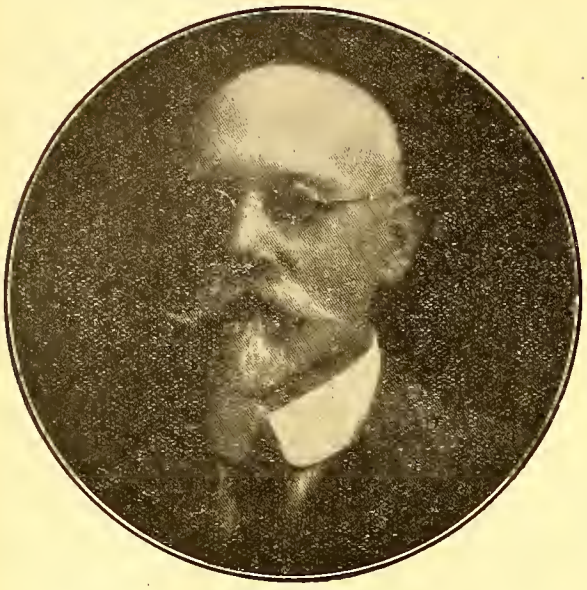

† ГЕНЕРАЛЪ-ЛЕЙТЕНАНТЪ Е. Ф. НОВИЦКІЙ

11-го іюня въ г. Сараево (Югославія) послѣ продолжительной и тяжкой болѣзни скончался генералъ-лейтенантъ Е. Ф. Новицкій. Покойный былъ нашимъ сотрудникомъ со дня основанія журнала, принималъ дѣятельное участіе въ созданіи и редактированіи «Вѣстника Военныхъ Знаній» и сотрудничалъ въ «Военномъ Сборникѣ».

Генералъ Новицкій окончилъ Академію Ген. Штаба въ 1892 году первымъ. Но это его не удовлетворило, онъ искалъ научнаго подвига всю свою жизнь. Въ бытность ст. адъютантомъ 2 гв. пѣх. дивизіи ген. Новицкій началъ организовать кружокъ для изученія военныхъ знаній. «Начальство» первое время очень неблагосклонно отнеслось къ подобной инціативѣ молодого офицера и первые годы дѣятельности Е. Ф. Новицкаго прошли въ борьбѣ съ недовѣріемъ высшихъ и зачастую равнодушіемъ своихъ товарищей. Только осенью 1898 г благодаря настойчивости Е. Ф., поддержанной Вел Кн. Владимиромъ Александровичемъ, ген. Куропаткинъ утвердилъ уставъ «Общества Ревнителей Военныхъ Знаній». Душою, мозгомъ и главнымъ руководителемъ его явился Евгеній Федоровичъ

Строевая служба ген. Новицкаго прошла в должностяхъ: командира 12 стр., а потомъ Л.-Г Семеновскаго полка съ зачисленіемъ въ Свиту. На чало войны застаетъ его уже на посту Н-ка Офиц Стрѣлковой Школы, гдѣ онъ поставилъ на рѣдкую высоту занятія съ офицерами. Въ 1915 г. Е. Ф. принялъ 48 пѣх. (Корниловскую) дивизію, которой славно командовалъ до назначенія своего передъ революціей Командиромъ корпуса. Затѣмъ періодъ гражданской войны, во время которой Е. Ф. удалось спасти архивы и библіотеки Румынскаго фронта, а затѣмъ эмиграція: съ 1921 г. ген. Новицкій служилъ въ Югославской арміи въ Инспекціи пѣхоты, а затѣмъ на отвѣтственномъ мѣстѣ въ Стрѣлковой Школѣ въ Сараево.

Беззавѣтно любилъ Евгеній Федоровичъ Армію, не далъ ему Господь дожить до дня ея побѣды, но память объ этомъ доблестномъ офицерѣ, талантливомъ учителѣ и большомъ патріотѣ будетъ достойно почтена въ возрожденной Россіи.

В. О.

СКОРБНАЯ ВѢСТЬ

† КНЯЗЬ Г. М. БРАСОВЪ

19-го іюля въ раіонѣ г. Сансъ въ автомобильной катастрофѣ былъ смертельно раненъ и вскорѣ скончался въ госпиталѣ г. Сансъ князь Георгій Михайловичъ Брасовъ, сынъ Великаго Князя Михаила Александровича и княгини Брасовой.

Князь Георгій родился 6 августа 1910 года въ Москвѣ, жилъ послѣ революціи въ Даніи, Англіи и Франціи, гдѣ только что кончилъ «Эколь де Рошъ». Воспитателемъ князя состоялъ полковникъ Л.-Гв. Семеновскаго полка Павловъ.

Молодой князь былъ поразительно похожъ на своего отца и пользовался глубокой любовью всѣхъ его знавшихъ. Передъ нимъ несомнѣнно открывалась блестящая карьера: онъ былъ рѣдко талантливымъ и воспріимчивымъ юношей.

Оборвалась нелѣпо молодая жизнь...

Какая ужасная судьба... Отецъ и сынъ... Да хранитъ Господь свѣтлую душу Князя-Отрока и да благословитъ Онъ скорбные дни Несчастной Вдовы и Матери, пережившей такое ужасное горе.

О.

† КАПИТАНЪ АНДРЯШКОВЪ.

Еще одна изъ многихъ утратъ Русскаго Зарубежнаго Воинства. Въ ночь съ 22 на 23 іюня 1931 г., въ гор. Имфи скончался отъ паралича сердца капитанъ Алексѣевскаго артиллерійскаго дивизіона Семенъ Фаддѣевичъ Андрушковъ. Покойный родился 1-го сентября 1892 года.

Послѣ крушенія Русской Арміи, начиная со дня первыхъ выстрѣловъ противобольшевицкихъ орудій, покойный принялъ участіе въ борьбѣ за освобожденіе родины, включая Галлиполи и эвакуацію въ Болгарію. Мѣстный комитетъ по сбору пожертвованій въ Фондъ Спасенія Родины, въ лицѣ покойнаго, лишился своего энергичнаго и трудолюбиваго предсѣдателя.

† 9-го іюля при трагическихъ условіяхъ погибъ при исполненіи должности сцѣпщика на заводѣ Кнютанжѣ ст.-унт. офицеръ **Антонъ Ѳомичъ Куцъ.** Во время маневровъ локомотивы столкнулись произошло крушеніе и Куцу оторвало двѣ ноги. Промучавшись 45 минутъ въ госпиталѣ, скончался и погребенъ на кладбищѣ въ Альгранжѣ на Марнѣ.

Ст.-унт. офицеръ Куцъ оставилъ послѣ себя вдову и двухъ дѣтей.

Покойный былъ преданнымъ сыномъ своей родины, горѣлъ желаніемъ при первой возможности вступить въ борьбу противъ насильниковъ большевиковъ, отдавая свои гроши на дѣло спасенія Россіи.

Д. П.

Положеніе въ Совѣтской Россіи

РАЗСКАЗЪ БѢЖАВШАГО СЪ СОЛОВКОВЪ.

Въ самой безхитростной, простонародной формѣ, съ повтореніями и мелкими подробностями разсказываетъ уральскій казакъ А. объ ужасахъ Соловецкой каторги, откуда онъ недавно бѣжалъ. То, что онъ передаетъ — настолько ужасно, что слѣдуетъ привести это новое свидѣтельство, длящагося много лѣтъ, систематическаго большевистскаго звѣрства, происходящаго на глазахъ всего цивилизованнаго, христіанскаго міра.

Что можно отвѣтить разсказчику на его естественный, простодушный вопросъ: «почему иностранныя государства не принимаютъ мѣръ къ избавленію своихъ гражданъ съ Соловецкой каторги»?

Не только не принимаютъ мѣръ, но и ведутъ дѣятельную торговлю съ большевиками и среди вывозимыхъ изъ сов. Россіи товаровъ имѣются въ большомъ количествѣ и продукты каторжнаго труда соловецкихъ заключенныхъ, — совѣтскій лѣсъ, одинъ изъ главнѣйшихъ предметовъ совѣтскаго экспорта.

Какъ только партія заключенныхъ прибываетъ въ г. Кемь на распредѣлительный пунктъ, на станцію Поповъ Островъ, ее, на вокзалѣ, окружаютъ чекисты и ведутъ заключенныхъ, всѣхъ вмѣстѣ, мужчинъ и женщинъ, въ 7-ую, «карантинную» роту, но въ самое помѣщеніе роты не впускаютъ, а всѣхъ выстраиваютъ на улицѣ. Начинается опросъ. Прежде всего вызываютъ тѣхъ, кто служилъ въ Г. П. У., милиціи и пр. и попалъ въ ссылку за различныя преступленія. Ихъ немедленно отдѣляютъ отъ остальныхъ заключенныхъ и съ этого момента судьба ихъ совершенно другая, чѣмъ остальныхъ: б. чекисты и сотрудники другихъ каратсльныхъ совѣтскихъ органовъ занимаютъ на Соловкахъ: одни административныя должности и становятся начальниками своихъ товарищей по ссылкѣ.

Остальные ссыльные, измученные долгой дорогой, голодные, часто на морозѣ, или подъ дождемъ продолжаютъ стоять передъ «карантинной» ротой.

Чекисты обращаются къ нимъ съ такими словами: «вы прибыли въ лагерь особаго назначенія Г. П. У., за малѣйшее неповиновеніе мы имѣемъ право разстрѣливать васъ безъ всякаго суда. Забудьте о своихъ домахъ, родныхъ и знакомыхъ». Далѣе начинается дикое издѣвательство. Чекисты начинаютъ «здороваться» съ заключеннымн и требуютъ такихъ громкихъ отвѣтовъ, «чтобы въ 60-ти километрахъ на Соловкахъ было слышно». Отвѣты заключенныхъ не удовлетворяютъ чекистовъ. — «Отставить!» — кричатъ они и безконечное «здоровканье», какъ говоритъ уралецъ-бѣглецъ, продолжается. Тѣхъ, кто по мнѣнію чекистовъ особенно плохо отвѣчаетъ — тутъ-же въ строю бьютъ, площадно ругаясь при этомъ. Потомъ начинаютъ «гонять» бѣгомъ, подгоняя ударами прикладовъ и приговаривая — «это вамъ не въ Россіи контръ-революціей заниматься»! Падаетъ на землю старенькій священникъ, падаетъ ослабѣвшая женщина. Ихъ подымаютъ и опять заставляютъ бѣжать. Сильно бьютъ иностранцевъ, не понимающихъ — чего хотятъ отъ нихъ.

По словамъ разсказчика — иностранцевъ на Соловкахъ не мало. Есть поляки, китайцы, турки, финны, персы, латыши; есть и нѣмцы. Всѣ они лишены права переписки, работаютъ на самыхъ тяжелыхъ работахъ.

«Не пора-ли всѣмъ цивилизованнымъ странамъ, — спрашиваетъ уралецъ - разсказчикъ, — облегчить положеніе своихъ гражданъ, находящихся на совѣтской каторгѣ?».

Разсказчику, между прочимъ, пришлось работать съ японцемъ Н., захваченнымъ въ Восточной Сибири по обвиненію въ шпіонажѣ. Японца пытали, стараясь заставить его признать себя виновнымъ въ приписываемомъ ему преступленіи и, ничего не добившись, сослали въ Соловки на пять лѣтъ. Японецъ въ лѣтней одеждѣ и бѣлыхъ ботинкахъ работалъ на морозѣ — «весь ознобился» — говоритъ разсказчикъ.

Послѣ «здоровканья» и бѣга ссыльныхъ сейчасъ же «гонятъ» на работы въ лѣсъ, или къ морю, въ бухту, загоняютъ прямо въ воду «разутыхъ и голыхъ» и заставляютъ вытаскивать бревна. Падающихъ отъ изнеможенія подымаютъ ударами прикладовъ. Нѣкоторые ссыльные грузятъ на иностранные пароходы «лѣсо-матеріалъ», который идетъ заграницу съ мѣстнаго завода, б. Бѣляева. На этомъ заводѣ, какъ и на другихъ соловецкихъ заводахъ (кожевенномъ, ремонтномъ) — работаютъ безплатно заключенные. Только у машинъ и въ качествѣ надсмотрщиковъ состоятъ «вольные» (т. е. не отбывающіе ссылки) коммунисты.

По окончаніи рабочаго дня ссыльныхъ гонятъ въ казармы. Разсказчикъ описываетъ много казармъ въ различныхъ пунктахъ Соловковъ. Всѣ онѣ совершенно одинаковые: по большей части, старыя помѣщенія, нары въ два три ряда, масса насѣкомыхъ, изъ казармы никого никуда не пускаютъ. Воздухъ ужасный, медицинской помощи нѣтъ никакой, да больныхъ и не отдѣляютъ отъ здоровыхъ. Тифъ, цынга и дезинтерія свирѣпствуютъ и нерѣдко можно видѣть въ «ротѣ», какъ утромъ вытаскиваютъ изъ подъ нижнихъ наръ мертвыя тѣла. Паекъ, который получаютъ заключенные, обычно, 400 граммъ хлѣба, немного супа изъ соленой рыбы, утромъ, «съ ложку»пшеной каши, иногда конина.

Рубка и погрузка лѣса, земляныя работы, проведеніе шоссе или работа по 10 ч. въ день на заводахъ, — и всюду нужно выполнить «урокъ», а «урокъ — говоритъ разсказчикъ, — при всемъ желаніи выполнить невозможно и при всемъ физическомъ здоровьи, а если не выполнишь урока, то съ работы не снимаютъ изъ лѣсу, до утра долженъ стоять на морозѣ».

Не многимъ легче и тѣмъ, кто кончилъ урокъ: имъ приходится часа два стоять въ очереди, чтобы получить пищу, потомъ — «повѣрка». Вечеромъ и утромъ («подъемъ», обычно, въ 3 часа утра) приходится стоять въ строю по нѣсколько часовъ на морозѣ. Командиръ роты — «здоровается», заключенные должны отвѣчать ему, громко кричать: «Здра» (именно, такъ!) если плохо отвѣчаютъ, то командиръ «ставитъ на стойку всю роту», или же сажаетъ въ карцеръ. Въ карцерѣ даютъ 300 граммъ хлѣба въ день, горячая пища — черезъ три дня.

Особенно извѣстны своей жестокостью командиръ 3-й роты, Чернявскій, который «не мало выпилъ крови», командиръ 7-й роты на Поповомъ островѣ Курилка и комендантъ Кремля на Соловкахъ (гдѣ всего имѣется 15 ротъ заключенныхъ) — Сахаровъ, послѣдніе два — по словамъ разсказчика — б. кадровые офицеры.

Въ Кремлѣ на островѣ Соловкахъ помѣщается изоляторъ, въ которомъ находятся заключенные, приговоренные къ разстрѣлу.

«А разстрѣливаютъ, — говоритъ разсказчикъ, — каждую ночь, за Кремлемъ, на кладбищѣ, около женскаго барака. И тамъ всегда есть готовыя ямы и могилы». Разстрѣлянныхъ раздѣваютъ до нага и бросаютъ въ ямы, закапываютъ неглубоко.

Разсказчикъ, между прочимъ, сообщаетъ о разстрѣлѣ 63 б. офицеровъ, произведенномъ въ 10 ч. вечера 28 октября 1930 года. Нѣкоторые изъ нихъ сидѣли по пяти лѣтъ.

Во время такихъ массовыхъ разстрѣловъ — всякое движеніе по острову останавливается, заклю-

ченныхъ никуда не выпускаютъ, а только «носятся по острову, какъ вороны, чекисты съ фонарями».

Изъ оконъ женскаго корпуса женщины видѣли массовый разстрѣлъ офицеровъ. Женщины кричали, падали въ обморокъ. Этимъ разстрѣломъ офицеровъ руководилъ главный начальникъ Соловецкой каторги, Зарянъ, и чекистъ Ивановъ.

Послѣ упомянутаго разстрѣла, разсказчикъ попалъ на Сѣкирную гору, куда сажаютъ за малѣйшее неповиновеніе, за невыполненный непосильный урокъ и т. д.

Режимъ на «Сѣкиркѣ», поистинѣ, ужасенъ. Заключенные, въ одномъ бѣльѣ сидятъ въ холодномъ помѣщеніи съ цементнымъ поломъ на лавкахъ — **«и долженъ сидѣть на сей лавкѣ заключенный безъ движеній, руки положа на колѣнки и до 9 часовъ вечера».**

Если слѣдящій въ «волчокъ» чекистъ замѣтитъ, что заключенный шевелится, то «сейчасъ васъ забираютъ и сажаютъ въ **одиночный мѣшокъ»** — «это гдѣ раньше въ каменной стѣнѣ были шкафы для книгъ монаховъ и сейчасъ къ этимъ шкафамъ чекисты приспособили дверь и сдѣлали камеры». Двигаться въ нихъ — нѣтъ возможности, «человѣкъ можетъ вынести нѣсколько часовъ и помираетъ».

Но кромѣ «Сѣкирки», и въ другихъ казармахъ есть карцера, и на работахъ въ лѣсу чекисты всегда могутъ, не отправляя на «Сѣкирку», замучить человѣка: въ одномъ бѣльѣ ставятъ «на пенекъ» и стоитъ ссыльный зимой на морозѣ, а лѣтомъ «на комарахъ» — пока не упадетъ. Многіе кончаютъ самоубійствомъ, бросаются подъ «баланы» (бревна), имъ ломаетъ руки и ноги; рубятъ ссыльные себѣ топорами руки и ноги и «бросаютъ въ глаза десятникамъ и чекистамъ».

И. О.

(Продолженіе слѣдуетъ).

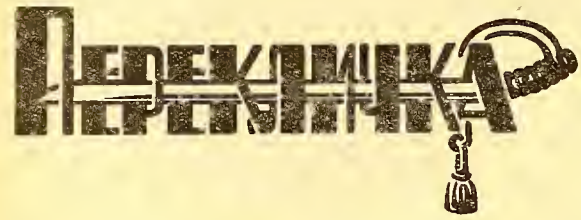

Старый Нарвскій гусаръ, генералъ-маіоръ Иванъ Ивановичъ Яковлевъ проситъ откликнуться и написать ему по адресу: с. Шипка (Казанлъшко). Пріютъ Руски Червенъ Кръстъ.

Онъ разыскиваетъ Объединеніе славныхъ Нарвскихъ гусаръ.

ПЕРВЫЙ КАДЕТСКІЙ КОРПУСЪ

Андрей Евгеньевичъ Кудрявцевъ сообщаетъ, что у него имѣются для продажи фотографіи изъ исторіи Перваго Корпуса (карточки Державныхъ Шефовъ, Августѣйшихъ кадетъ, серія историческихъ формъ и различныя сцены изъ жизни Корпуса).

Карточка форматъ открытки стоитъ 1 фр. фр. безъ пересылки. Обращаться надлежитъ по адресу: Monsieur Koudriavtzeff. Poska nul. № 53. Ecaterinental. Reval. Esthonie.

ТВЕРСКОЙ ДРАГУНСКІЙ ПОЛКЪ

Предсѣдатель Союза Тверцовъ проситъ всѣхъ однополчанъ откликнуться по адресу: Z. Natieff. 14, Bd. Gouvion St-Cyr, Paris 17.

СТАРОДУБОВСКІЕ ДРАГУНЫ

5 лѣтъ тому назадъ въ цѣляхъ созданія объединенія чиновъ 12 Драгунскаго Стародубовскаго полка, въ Парижѣ была основана «Связь Стародубцевъ.

Два года тому назадъ «Связь Стародубовцевъ» выработала новое положеніе и создала фондъ заемнаго капитала, переименовавшись въ «Объединеніе 12 Драг. Стародубовскаго п.». Всѣ чины полка приглашаются войти въ связь черезъ секретаря Объединенія ротмистра Кузнецова (10, бульв. Монпарнассъ).

Предсѣдатель Объединенія генералъ Чекотовскій (29, rue Colisée, Paris 8).

Въ замѣткѣ «Памяти усопшихъ соратниковъ» ст. 19 № 44 «Часового», въ перечисленіи лицъ коимъ выразилъ свою благодарность ком. 1 Арм. корп. генералъ-лейтенантъ Витковскій — ошибочно пропущенъ членъ строительной комиссіи, нынѣ ктиторъ храма-часовни полковникъ **Бѣлавинъ.**

ВЪ ОБ-СТВѢ ОФИЦЕРОВЪ ГЕН. ШТАБА

7 августа въ Об-ствѣ Офицеровъ Ген. Штаба Генералъ-лейт. П. А. Кусонскій прочелъ исключительно содержательный докладъ о «Душѣ Красной Арміи». Въ обсужденіи доклада, по предложенію Предсѣдателя Об-ства генерала А. М. Драгомирова, приняли участіе ген. Покровскій, Суворовъ, Даниловъ и Кальницкій. На собраніи присутствовалъ Генералъ Миллеръ.

Къ разсмотрѣнію этого чрезвычайно интереснаго доклада мы еще вернемся.

ПИСЬМО ВЪ РЕДАКЦІЮ

М. Г. Г. Р.

Въ номерѣ 59-мъ вашего уважаемаго журнала въ статьѣ гвардіи полковника Скуратова — «Цесаревичъ и Великій Князь Константинъ Павловичъ» вкралась неточность, однако существенная для нашего полка, что Великій Князь былъ шефомъ нашего полка съ 1817 года. На самомъ же дѣлѣ Великій Князь былъ назначенъ шефомъ полка Высочайшимъ приказомъ отъ 12 октября 1812, отданнымъ Государемъ въ г. Вильно. Между прочимъ въ этотъ же день были объявлены награды полку за Бородинское сраженіе.

Прошу принять увѣренія въ нашемъ къ вамъ уваженіи.

За Предсѣдателя Союза г. г. Офицеровъ Л. Гв. Литовскаго полка

Полковникъ **Сіяльскій.**

РОЗЫСКИВАЮТСЯ.

Всеволодъ и Анатолій Дмитріевичи **Демкины.** О мѣстонахожденіи сообщить ихъ брату:

Demkin. Route St. Jean Antibes (A. M.).

Полковникъ Анатолій Ивановичъ Смирновъ (съ семьей) Военный слѣдователь Варшавскаго Окружного Суда. Во время войны 1916 года находился на Юго-Западной фронтѣ, гдѣ занималъ ту же должность. Въ 1917 году находился въ городѣ Кіевѣ.

Сообщить по адресу: André Gennadievitch Smirnoff. Mission Russe Jerusalem, Palestin.

ИЗДАТЕЛЬСТВО «ЧАСОВОЙ»

Поступило въ продажу выпущенное съ одобренія Предсѣдателя Р. О. В. С.

Руководство для унтеръ-офицеровъ

подъ редакціей профессора ген. шт. полк. А. А. ЗАЙЦОВА.

Цѣна книги безъ пересылки: Франція съ колон., Италія, Швейцарія и Чехословакія и Д. Востокъ — 25 фр. франковъ. Англія — 5 шилл., Данія и Скандин. страны — 5 кронъ, Югославія — 50 динаръ, Польша — 10 злот., Румынія — 150 лей, Бельгія — 35 бельг. фр., Болгарія — 80 лева, Германія — 5 мар., С. А. С. Ш. — 1 дол. 20 цент.

Пересылка книги зак. пакетомъ: во Франціи — 2 фр., заграницей — 5 фр. **2 экз.** Франція — 3 фр., загр. — 8 фр., **3 экз.** — Франція 4 фр., загр. 11 фр., 4 экз. Франц — 5 фр., загр. — 14 фр.

ЧАСТЬ II. КАВАЛЕРІЯ.

Цѣна книги безъ пересылки: 6 фр. 50 сант. Пересылка во Франціи: 1 фр. 25 с., загран. — 3 фр.

ВСЕРОССІЙСКІЙ ЗЕМСКІЙ СОЮЗЪ

UNION DES ZEMSTVOS RUSSES

12, r. Blanche, Paris 9, Tél. Trinité 45-77.

Ден. пер. и пос. въ Россію, юридич. консульт., защита интересовъ бѣженц. въ судебн. и адм. учр. Пріемъ ежед. (кромѣ праздн.) отъ 10-5 ч. въ суб. до 3 ч. Пріемъ денеж. перев. произв. также по воскр. отъ 11-1 ч. въ домѣ Русской Церкви, рю Дарю 12.

Автомобильная школа МАРБЕФЪ

ПРИ ГАРАЖѢ МАРБЕФЪ

Самый большой гаражъ въ Парижѣ въ районѣ Champs-Elysées въ 10 этажей на 1000 машинъ

32-34, rue Marbeuf.

Tél. Elysées 58-83, 97-61 et la suite...
Métro: Marbeuf et R. P. Ch.-Elysés

Самая серьезная и добросовѣстная подготовка по автомобильной ѣздѣ и механикѣ на машинахъ и учебныхъ приборахъ нов. конструкціи.

ОБЩЕСТВО ВЗАИМНАГО КРЕДИТА „СОЮЗЪ"

CREDIT MUTUEL «UNION». 12, rue Blanche, Paris (9). Tél.: Trinité 45-77.

Пріемъ вкладовъ. Тек. счета. Ссуды и учетъ векселей. Всѣ банковскія операціи. Покупка и продажа въ наиболѣе выгодныхъ условіяхъ выигрыш. билетовъ — Crédit National, Ville de Paris и т. д. Открыто ежедневно (кр. праздн.) отъ 10 до 4 часовъ безъ перерыва.

ИЗВѢЩЕНІЕ
РУССКІЙ МУЖСКОЙ ПОРТНОЙ

Г. ГОТАРЪ

Сообщаетъ уважаемой своей кліентурѣ, что перевелъ свою мастерскую и магазинъ исключительно въ старое свое помѣщеніе 1, Av. Emile Zola. Tél.: Vaugirard 33-57. Métro Javel
Пріемъ заказовъ, передѣлокъ, перелицевокъ, стопажъ, глажка и чистка всякаго рода платья и шляпъ. Открыто по воскресеньямъ и праздникамъ. Военнымъ 10% скидки при каждомъ заказѣ.

РУССКАЯ СРЕДНЯЯ ШКОЛА ВЪ ПАРИЖѢ

имени леди Лидіи Павловны Детердингъ.

(ГИМНАЗІЯ И РЕАЛЬНОЕ УЧИЛИЩЕ) переведена въ новое помѣщеніе въ **Parc des Princes.**
6, BOUL. D'AUTEUIL, BOULOGNE s/SEINE. (Métro: Porte d'Auteuil ou Molitor).
XIII УЧЕБНЫЙ ГОДЪ. Пріемъ во всѣ классы (два приготовительныхъ, I-VШ) продолжается.
Директоръ **В. П. Недачинъ,** б. дир. Медвѣдниковской гимназіи въ Москвѣ.

ОТЪ РЕДАКЦІИ

Редакція проситъ при запросахъ, требующихъ отвѣта, прилагать почтовую марку или международный купонъ.

ОТЪ РЕДАКЦІИ

Непринятыя рукописи не возвращаются и по поводу ихъ Редакція не вступаетъ ни въ какую переписку.

ТУНИСЪ
Представитель «Часового»:
M. Girrchitch Lycée Carnot
Tounis.

АЛЖИРЪ
Представитель «Часового»:
M. Demidoff Villa Serra Golf La Redoute
Alger.

КАКЪ СОХРАНИТЬ

здоровье и трудоспособность

и избѣжать преждевременной старости

Организмъ человѣка остается здоровымъ и работоспособнымъ до тѣхъ поръ, пока его жизнетворныя железы нормально функціонируютъ и насыщаютъ организмъ энергіетворными и **цѣлебными гормонами и витаминами.**

Больныя, слабыя или переутомленныя железы не могутъ насыщать въ нужной степени клѣтокъ организма этими **гормонами и витаминами,** отчего жизненная энергія понижается, и въ организмѣ скопляются яды нарушеннаго обмѣна веществъ (какъ мочевая кислота, ураты и пр.), которые отравляютъ и разрушаютъ всѣ ткани, вызываютъ выпаденіе волосъ и разрушеніе зубовъ, причин. слабость, простудныя, артритическія, и др. заболѣванія, опасныя восп. органовъ дыханія, пищеваренія, кровообращенія и пр.; въ результатѣ: преждеврем. увяданіе, старость и даже ранняя смерть.

Къ счастью, многіе знам. ученые доказали, что послѣ насыщенія слабаго и больного организма **омолаживающими и очищающими кровь вытяжками** изъ жизнетворныхъ железъ молодыхъ животныхъ (какъ **КАЛЕФЛЮИДЪ**) — возстанавливаются силы и здоровье больного и **бывшій больной** пользуется всѣми радостями молодого и здороваго человѣка (Профессора: Броунъ-Секартъ, П. Карно, Жильбертъ и т. д.).

Вотъ почему **КАЛЕФЛЮИДЪ** примѣняется Медицинскимъ Корпусомъ, какъ могущественное средство, укрѣпляющее и возстанавливающее **СИЛЫ** и **НЕРВЫ,** какъ очищающее кровь отъ ядовъ нарушеннаго обмѣна (мочевая кислота и пр.) и возстанавливающее нормальное функціонированіе всѣхъ органовъ, нарушенное переутомленіемъ, плохимъ питаніемъ или болѣзнями, какъ: неврастеніей, артритическими, ревматическими и др. болѣзнями

МНѢНІЕ БОЛЬНЫХЪ О «КАЛЕФЛЮИДѢ»
(Изъ нѣсколькихъ тысячъ отзывовъ).

П. Сытниковъ, фабрика Діоръ Гранвиль (Маншъ). «Послѣ употребленія двухъ флаконовъ **КАЛЕФЛЮИДА** ревматизмъ исчезъ. Я не могъ ходить, а теперь чувствую себя здоровымъ и работаю».

Г-жа Шапошникова, 7, рю Піеръ Всрусе, Ліонъ: «Я всегда страдала головными болями. Послѣ лѣченія **КАЛЕФЛЮИДОМЪ** моя мигрень исчезла, какъ по волшебству».

Іосифъ Рейдлихъ, 7, рю дю Женераль Кюръ, Не лэ Минъ (П. дэ К.): «Я страдалъ 18 лѣтъ коликами въ груди и болями въ желудкѣ. и ничто не помогало мнѣ. Теперь все прекратилось, стало лучше, и я очень доволенъ **КАЛЕФЛЮИДОМЪ** Д. Калениченко.

Безплатно — франко высылается подробная литература, какъ сохранить здоровье и возстановить трудоспособность.

КАЛЕФЛЮИДЪ находится въ аптекахъ, а гдѣ его нѣтъ, туда высыл. налож. платежомъ.

Пишите: S-té « KALEFLUID ».
49, rue Balagny, Bureau — 9, Paris 17e
ВЪ ЮГОСЛАВІИ: М. Марковичъ, Бѣлградъ улица Краля Милана ном. 10. ВЪ АМЕРИКѢ: A. Tchernoff. 50 E. 127 St. New - York - City. ВЪ ГЕРМАНІИ: W. Andrejeff. Niebuhrstr. 75. Berlin Charlottenbourg 4. РУМЫНІЯ : Tatarsky Sir Isvor, 43, Bucarest VI. Roumanie. ВЪ ПОЛЬШѢ: «Ergos» Marszalkowska, 62, Warsovie.
Китай: Харбинъ:
J. J. Muller, 10, Grouzinskaia.
Шанхай:
Juck Bric Co, 3, Edward Ezra Road.

BANQUE INDUSTRIELLE DU CENTRE

85, rue de Richelieu, 85, Paris (2). Tél.: Louvre 09 - 11' Centr. 35 - 67.
Текущіе счета и вклады, биржевыя операціи, комиссіонныя порученія и ссуды.

Переводъ денегъ въ Россію и др. страны, а также продовольственныхъ посылокъ

съ предст. обратн. росписокъ. — ПОКУПКА РУССКИХЪ БУМАГЪ. ДѢЛАЙТЕ СБЕРЕЖЕНІЯ, покупая гарантированные Франц. Правительствомъ ВЫИГРЫШНЫЯ (съ процентами) облигаціи.

«CRÉDIT NATIONAL», «CRÉDIT FONCIER», «VILLE DE PARIS» «EXPOS. COLONIAL»

ВЫИГРЫШИ 1.000.000, 500.000, 100.000, 50.000 фр. и др. ЕЖЕМѢСЯЧНО

БЛИЖАЙШІЙ РОЗЫГРЫШЪ 1 СЕНТЯБРЯ и 1 ОКТЯБРЯ. Облиг. отъ 60 фр. Ссуды до 80 пр. ст. Проспекты съ таблицами выпущен. билетовъ и свѣдѣнія объ операціяхъ на Парижской Биржѣ высылаются по первому требованію; корресп. по-русски.

РУССКІЙ ВРАЧЕБНЫЙ КОНСИЛІУМЪ

подъ рук. докт. Arion, бывш. externe госп. St.-Luis и суд. врача Laroulandi, экст. проф. Ecole de Médecine Regnier, б. зав. госп. La Charité, д-ра Парижск. Унив. Iasen и Русина.

ЛЕЧИТЪ ПУТЕМЪ ПЕРЕПИСКИ въ сов. секр. порядкѣ, способами, примѣняемыми самимъ больнымъ (безъ уколовъ). **СИФИЛИСЪ, ТРИППЕРЪ** и все его осложненія (воспаленіе мочевого пузыря, предстательной железы, матки, канала, яйцевода и пр.). **ПОЛОВОЕ БЕЗСИЛІЕ. Женск. бол.** Послѣдніе научные методы лѣченія, основанные на примѣненіи лѣченія **НОВОЙ СЫВОРОТКОЙ.** Быстрые результаты. **Отправка лѣкарствъ въ СЕКРЕТНОМЪ ПОРЯДКѢ безъ указанія на обложкѣ посылки.**

Пріемъ ежедневно 10-12 и 3-7 ч. воскр. и праздн. 10-12 ч. Корреспонд. адресовать:
Docteur ARION, 71, Rue de Provence, Paris (9e).

IMPRIMERIE «PASCAL». 13, RUE PASCAL. PARIS.

LE GÉRANT : J. BERRODIER.

ЧАСОВОЙ

3-й годъ
№ 63

ОРГАНЪ СВЯЗИ РУССКАГО ВОИНСТВА
ЗА РУБЕЖОМЪ ПОДЪ РЕДАКЦІЕЙ
В. В. ОРѢХОВА и ЕВГЕНІЯ ТАРУССКАГО

«LA SENTINELLE» Boîte Postale N° 21
Asnières (Seine) ■ Bi-mensuelle

1 Сентября
1931 г.

Лейбъ-гвардіи Егерскій полкъ въ 1914 году.

ЧАСОВОЙ

Органъ связи русскаго воинства за рубежомъ подъ редакціей **В. В. Орѣхова и Евгенія Тарусскаго.**

Военно-морской отдѣлъ: **С. К. Терещенко.**

РЕДАКЦІЯ. 29, rue du Colisée Paris (8)e.
Tél.: Elysées 07-55.

Пріемъ отъ 11 до 1 часу дня.

Во Франціи 3 франка. Заграницей 4 франка.

DIRECTEURS : B. OREKHOFF et E. RYCHKOFF

Русскій Обще-Воинскій Союзъ

Предсѣдателемъ Русскаго Обще-Воинскаго Союза отданы нижеслѣдующія распоряженія:

г. Парижъ, № 38. 12 августа 1931 г.

Удаляется со службы на основаніи 167 статьи Устава Дисциплинарнаго, изданія 1919 года, 3-го Кавалерійскаго полка Полковникъ **Ленгауеръ,** Вячеславъ.

г. Парижъ, № 39. 14 августа 1931 г.

Увольняется отъ службы въ порядкѣ дисциплинарномъ: Штабсъ-Ротмистръ **Шведовъ** Владиміръ.

г. Парижъ. № 40. 20 августа 1931 г.

Назначается: Военный летчикъ, Генералъ-Маіоръ **Барановъ,** Вячеславъ — Предсѣдателемъ Спортивно-Авіаціоннаго Кружка Р.О.В. Союза при Союзѣ Русскихъ Летчиковъ во Франціи.

г. Парижъ № 41. 22 августа 1931 г.

§ 1.

Отчисляется, по ходатайству Начальника II отдѣла Р. О. В. Союза, Полковникъ **Можаровскій** — отъ должности Предсѣдателя Союза Русскихъ Офицеровъ въ Королевствѣ Венгерскомъ.

§ 2.

Исключается изъ состава Русскаго Обще-ВоинскагоСоюза Полковникъ **Можаровскій** — за отказъ принять къ исполненію распоряженіе Начальника.

г. Парижъ, № 42. 22 августа 1931 г.

Утверждаю принятіе на себя Начальникомъ V Отдѣла Р. О. В. Союза, Генералъ-Маіоромъ **Гартманомъ** обязанностей Предсѣдателя Объединенія Кавалеріи и Конной артиллеріи V Отдѣла Р. О. В. Союза.

Назначаю Полковника **Васецкаго** — Помощникомъ Предсѣдателя Объединенія Кавалеріи и Конной артиллеріи V Отдѣла Р. О. В. Союза.

ПРИКАЗЪ РУССКОМУ ОБЩЕ-ВОИНСКОМУ СОЮЗУ

г. Парижъ, № 43. 21 августа 1931 г.

Ровно 50 лѣтъ тому назадъ былъ произведенъ въ первый офицерскій чинъ Александровскаго Военнаго Училища портупей-юнкеръ Николай Юденичъ съ выпускомъ въ Л.-Гв. Литовскій полкъ.

Черезъ 24 года Полковникъ Юденичъ въ Японскую войну во главѣ 18-го Стрѣлковаго полка въ упорныхъ бояхъ подъ Сандепу и Мукденомъ проявляетъ выдающіяся качества военно-начальника и доблестнаго офицера и получаетъ первую Георгіевскую награду — Золотое Оружіе. Оправившись послѣ двухъ тяжелыхъ раненій онъ вновь возвращается въ строй.

Великая Война застаетъ Генерала Юденича Начальникомъ Штаба Кавказской Арміи. Его непосредственное участіе въ положеніи вр. командующаго II Туркестанскимъ корпусомъ въ Сарыкамышской операціи, побѣдѣ въ которой Армія обязана главнымъ образомъ ему, выдвигаетъ Генерала Юденича на должность Командующаго Арміей. Орденъ Св. Георгія 4-ой степени является наградой за его подвигъ.

Съ этого времени исторія побѣдъ на Кавказскомъ театрѣ связана неразрывно съ его именемъ. Исторія Кавказской Арміи въ Великую Войну — исторія побѣдъ Генерала Юденича. Ефратская операція даетъ Генералу Юденичу орденъ Св. Георгія 3-ей степени, а безпримѣрный штурмъ Эрзерума — рѣдчайшую въ Русской военной исторіи награду — орденъ и звѣзду Св. Георгія 2-ой степени.

Во время Бѣлой борьбы противъ предательскихъ захватчиковъ нашей Родины Генералъ Юденичъ возглавляетъ Сѣверо-Западный фронтъ. Судьба не дала ему, какъ и другимъ Бѣлымъ фронтамъ, конечнаго успѣха, но мы твердо вѣримъ, что имя героя Эрзерума въ недалекомъ будущемъ будетъ славиться подъ Національнымъ Знаменемъ въ Георгіевскомъ Залѣ Кремлевскаго дворца.

Генералъ Миллеръ
Скрѣпилъ; Генералъ-Лейтенантъ Стоговъ.

II ОТДѢЛЪ Р.О.В.С.

Новый адресъ Начальника отдѣла Генерала А. А. фонъ Лампе слѣдующій:

Berlin W. 15. Pariser str. 12 Garth. II.

КОРОЛЬ — СОЛДАТЪ

Король Александръ I родился 17 декабря 1888 года въ г. Цетиньѣ. Въ молодые годы, во время балканской войны Наслѣдникъ, 24 лѣтъ отъ роду, командуетъ I арміей и водитъ ее къ побѣдамъ, творя новыя границы Королевства.

11 іюня 1914 года Наслѣдникъ принимаетъ на себя Регентство и становится, такимъ образомъ, носителемъ верховной власти съ начала войны. Взоры Его народа, всѣхъ славянъ и всѣхъ союзниковъ сосредоточено слѣдятъ за героической борьбой Регента и Его Арміи. Въ самые критическіе моменты исторіи Сербіи въ періодъ войны, когда вся родная земля была занята врагомъ и когда Регентъ Александръ реформируетъ армію и вновь вводитъ ее въ борьбу, имя Его становится символомъ Сербіи. Не было территоріи, армія понесла тягчайшія утраты, но былъ вождь и тѣ силы, которыя Онъ привлекъ своимъ именемъ и авторитетомъ.

24 ноября 1914 года Регентъ Александръ объявилъ о цѣляхъ войны. То были освобожденіе и объединеніе сербовъ, хорватовъ и словенцевъ. Подъ этимъ знаменемъ велась война оружіемъ и подъ этимъ знаменемъ сложилось Королевство Сербовъ, Хорватовъ и Словенцевъ и получило завершеніе въ Королевствѣ Югославіи.

Актомъ 6 января 1929 года Король Александръ I принялъ на себя всю полноту власти и поставилъ своему правительству задачу созданія здоровой внутренней жизни путемъ широкой законодательной работы.

Въ прямомъ соотвѣтствіи съ основной задачей уравненія всѣхъ гражданъ, въ цѣляхъ устраненія различій между старыми и новыми гражданами, провозглашается 3 октября 1929 года единство югославянской націи и Королевство получаетъ новое имя — Югославія.

Парижъ, 1 сентября 1931.

16-го августа братская Югославія отпраздновала десятилѣтіе со дня восшествія на престолъ Его Величества Короля Александра.

Русская національная эмиграція отмѣтила этотъ день поднесеніемъ Его Величеству адреса, въ русскихъ церквахъ возносились молитвы о Великомъ Славянскомъ Монархѣ, въ нашихъ сердцахъ ощущалась глубокая признательность къ Королю-Рыцарю, такъ много сдѣлавшему для русскихъ людей.

Король Александръ I и все Его царствованіе — достойны преклоненія. Рыцарь безъ страха и упрека, отецъ своего народа, мудрый правитель

— Онъ воплотилъ въ себѣ всѣ качества Монарха-Вождя, Онъ доказалъ всему міру, что здоровая, національная и сильная власть можетъ опираться на истинную любовь и признательность народа.

Неисповѣдимы пути Россіи... Нельзя предугадать будущаго... Намъ еще нужно создать на своей Родинѣ самыя основныя условія порядка, права и справедливости. Но вѣрится, что будущая Россія мудро пойдетъ по пути величія, славы и мощи. И тогда живымъ примѣромъ для насъ будетъ благородный Монархъ, понявшій свой народъ и призвавшій его къ здоровой и творческой жизни.

Король Александръ, любимый своимъ народомъ, войдетъ въ исторію нашей Родины съ именемъ Ея искренняго и вѣрнаго Друга, не измѣнившаго Россіи въ минуты Ея національнаго горя.

Предсѣдатель Русскаго Обще-Воинскаго Союза обратился къ Его Величеству Королю Александру I со слѣдующимъ привѣтствіемъ.

Ваше Королевское Величество.

Русскій Обще-Воинскій Союзъ, многіе изъ числа членовъ котораго нашли въ Югославіи свою вторую Родину, почтительнѣйше просятъ принять его сердечныя поздравленія по случаю исполнившагося десятилѣтія со дня Вашего восшествія на престолъ и горячо желаетъ Вашему Королевскому Величеству здоровья и долгаго, счастливаго царствованія на благо народамъ братской Югославіи и во славу королевства.

Вашего Королевскаго Величества всепреданнѣйшій слуга

Генералъ-Лейтенантъ Миллеръ.

Парижъ 19 августа 1931 г.

Наслѣдникъ Престола Королевичъ Петръ.

Редакціей журнала «Часовой» отправлено нижеслѣдующее поздравленіе Королю Александру черезъ Маршала Королевскаго Двора:

ВАШЕ КОРОЛЕВСКОЕ ВЕЛИЧЕСТВО

Редакція журнала «Часовой» приноситъ ВАМЪ почтительнѣйшія поздравленія съ десятилѣтнимъ царствованіемъ ВАШИМЪ на благо Братской намъ Югославіи и всего Славянства.

Рыцарскій обликъ ВАШЕГО ВЕЛИЧЕСТВА — Монарха-Солдата и ВАШЕ братское отношеніе къ Національной Россіи въ минуты Ея несчастья на вѣки запечатлѣлись въ сердцахъ Русскаго Воинства, на вѣки скрѣпили братскую любовь ВАШЕГО благороднаго народа и Русскихъ патріотовъ.

ВАШЕГО КОРОЛЕВСКАГО ВЕЛИЧЕСТВА

преданные слуги **В. Орѣховъ** и **Е. Тарусскій.**

Адресъ Его Величеству Королю АЛЕКСАНДРУ I

ОТЪ БЛАГОДАРНОЙ РУССКОЙ ЭМИГРАЦІИ

Ваше Королевское Величество

Въ торжественный день десятилѣтія воспринятія Вашимъ Королевскимъ Величествомъ Верховной власти русскіе люди приносятъ къ Вашему Престолу Славы и Справедливости чувства горячей любви, безграничной преданности и глубокой благодарности.

Разсѣянные по всему міру, мы, русскіе люди, во всѣхъ храмахъ нашихъ возносимъ молитвы Господу Богу о благоденствіи и славѣ Вашего Королевскаго Величества и Вашей Августѣйшей Семьи.

Вмѣстѣ съ югославянскимъ народомъ мы празднуемъ великія событія: совершилось исполненіе многовѣковой надежды и стремленій всего Славянства — Ваше Королевское Величество героическими усиліями и мудростью освободили и объединили южное Славянство въ мощную Державу.

На этомъ пути были и навѣки будутъ незабываемы великія испытанія, посланныя Вашему Королевскому Величеству, и мы, Русскіе, счастливы, что въ оправданіе чаяній Вашего Королевскаго Величества, по волѣ своего Царя Императора Николая II и по указаніямъ своей совѣсти, Русскій Народъ безъ колебанія всталъ на защиту братскаго Народа въ минуту опасности.

И нынѣ, когда Россія погружена въ бѣдствія, неслыханныя въ исторіи человѣчества, когда самое

нмя русское вызываетъ гоненія, мы счастливы видѣть въ лицѣ Вашего Королевскаго Величества Высокаго Покровителя, истиннаго Друга Русскаго Народа, неизмѣнно и твердо стоящаго, какъ Высшій Стражъ, на охранѣ спасительной идеи братства славянскихъ народностей, указывая путь счастья и мира.

Въ тяжкихъ условіяхъ проходитъ жизнь русской эмиграціи и тѣмъ выше стоитъ въ нашемъ сознаніи Свѣтлый образъ Вашего Королевскаго Величества, творящаго въ отношеніи насъ Русскихъ, воистину святое и справедливое дѣло.

Велѣніемъ и заботами Вашего Королевскаго Величества наши инвалиды и немощные получаютъ поддержку, наши дѣти — образованіе, а наши культурныя силы — возможность не только сохранять русскія культурныя достиженія, но и развивать ихъ.

Нѣтъ такого Русскаго горя, котораго миновала Ваша рука, рука помощи и утѣшенія, являя прекраснѣйшій въ исторіи человѣчества примѣръ широкаго милосердія и любви.

Изъ глубины нашихъ благодарныхъ сердецъ, отъ Русской души, отъ имени всей Русской эмиграціи, воплощающей идею національной Славянской Россіи, мы радостно восклицаемъ:

Да здравствуетъ Великій Славянскій Государь!

Да здравствуетъ Побѣдитель и Создатель Славянской Державы!

Да здравствуетъ Его Королевское Величество Король Югославіи Александръ I.

На многія и многія лѣта.

СПАСИБО!

Это слово благодарности скажетъ съ чувствомъ каждый русскій человѣкъ, въ руки котораго попадетъ № 131 «Ла Франсъ Комбатантъ», «спеціально посвященнаго Россіи» и пріуроченнаго къ годовщинѣ Екатеринбургскаго злодѣянія. Весь номеръ посвященъ памяти Императора и Его Семьи и милліонамъ русскихъ воиновъ павшихъ въ Великую войну.

Редакторъ газеты французскій комбатантъ Марсель Бюкаръ въ своей исключительно яркой и сильной статьѣ «Убитымъ Святой Руси» выдвигаетъ мысль о сооруженіи памятника славы Россіи. Онъ восклицаетъ:

— «Я — французскій комбатантъ — беру сегодня — въ годовщину убійства вашего Царя на себя иниціативу соорудить вамъ памятникъ — памятникъ Славы Святой Руси. Я бы хотѣлъ, чтобы подъ нимъ схоронили кости одного изъ русскихъ бойцовъ, подобранныя на полѣ брани — и прахъ Императора и Маленькаго Цесаревича хранящійся нынѣ въ нашей столицѣ. Я вѣрю, что каждый вечеръ на этой могилѣ русскіе фронтовики будутъ возжигать пламя, а ваши успокоенныя души помогутъ возстановленію Европы воскресеніемъ Россіи».

Испытанный другъ русскихъ и Россіи проф. Готро въ своей замѣчательной статьѣ «Вчерашній и завтрашній франко-русскій союзъ», пишетъ, что союзъ этотъ «не былъ отмѣненъ и не умеръ — ибо это былъ лишь плодъ вѣковой дружбы. Союзъ этотъ отвѣчалъ общимъ интересамъ, которые будутъ завтра еще болѣе повелительными, чѣмъ вчера».

Прекрасная статья генерала Нисселя «Старая русская армія» будетъ напечатана въ полномъ переводѣ въ «Часовомъ».

Къ участію въ этомъ рѣдкомъ номерѣ французской газеты были привлечены и русскіе военные и общественные дѣятели. Мы находимъ въ немъ имена адм. Русина, генерала Богаевскаго, сотрудника «Ла Франсъ Комбатантъ» Я. Преображенскаго, генерала Гулевича, А. Карташова, ген. Лохвицкаго, А. Башмакова, П. Ковалевскаго, ген. Баратова, М. А. Гулевича (автора книги «Царизмъ и Революція») и извѣстное стихотвореніе князя Косаткина-Ростовскаго «Встрѣча подъ Тріумфальной Аркой».

На первой страницѣ помѣщенъ портретъ Августѣйшей Семьи, послѣдній приказъ Государя, и обращеніе извѣстнаго фр. адвоката г. Ривуара, потерявшаго двухъ сыновей на войнѣ, къ Президенту Французской Республики съ просьбой «проявить высокій починъ» по сооруженію памятника Русскому Царю и Русскому Солдату. На первой же страницѣ красуется девизъ:

Парижъ — центръ 4.000.000 русскихъ эмигрантовъ разсѣянныхъ по всему міру. Помочь настоящей Россіи это значитъ возстановить миръ всего міра.

Золотые, братскіе слова!

И за нихъ и за память о Царѣ, о нашихъ павшихъ герояхъ, за память о Русской Арміи, за чуткое отношеніе къ намъ, представителямъ «настоящей Россіи» — нашъ низкій поклонъ Марселю Бюкару, г. Ривуару, генералу Несселю, проф. Готтеро и всѣмъ нашимъ братьямъ-французамъ.

Спасибо!

Евгеній Тарусскій.

Привѣтъ „Часовому“

Кружкомъ кадетъ въ гор. Вильнѣ уже получены нѣсколько номеровъ Вашего уважаемаго журнала и Кружокъ шлетъ Вамъ свое горячее кадетское спасибо за ту высокополезную работу, которую ведетъ «Часовой» и желаетъ дальнѣйшаго процвѣтанія и развитія, а главное достиженіе поставленныхъ журналомъ цѣлей.

«АЛЬБОМЪ ГЕОРГІЕВСКИХЪ КАВАЛЕРОВЪ»

Помѣщенное въ № 58 журнала «Часовой» оповѣщеніе Комиссіи ген. Мартынова по составленію Альбома Георгіевскихъ Кавалеровъ указываетъ неправильный тарифъ за розыскъ Высочайшихъ приказовъ, выполняемый Редакціей «Русскаго Инвалида». Съ 1-го апрѣля с. г. цѣна за каждую справку по орд. Св. Георгія или Георгіевскому Оружію установлена въ 25 фр., о производствѣ въ чинъ или о награжденіи какимъ либо другимъ орденомъ — 15 фр.

Н. Алексѣевъ.

Военный отдѣлъ

Въ погонѣ за міровымъ господствомъ

Ген.-маіоръ В. Н. Доманевскій.

Еще Фридрихъ Великій завѣщалъ нѣмцамъ: «изъ всѣхъ нашихъ сосѣдей, **Россія — самая опасная, какъ по могуществу, такъ и по своему положенію. Поддерживайте дружбу съ этими варварами».**

Исторія Пруссіи полна доказательствъ пользы такой «дружбы съ варварами».

Бисмаркъ, несмотря на сдѣланную имъ въ 1878 году ошибку (Берлинскій конгрессъ), отлично понималъ все значеніе и для Германіи мирнаго сотрудничества съ Россіей. Недаромъ онъ шелъ даже на открытіе проливовъ», съ тѣмъ только, чтобы это не нарушило «самостоятельности» Турціи. Наряду съ тройственнымъ союзомъ, смѣнившимъ союзъ трехъ императоровъ, Бисмаркъ заключилъ съ Россіей договоръ «страховки», устранявшій возможность войны между обоими государствами.

Императоръ Вильгельмъ II измѣнилъ традиціи. Первымъ его шагомъ было удаленіе «Желѣзнаго канцлера», авторитетъ котораго заслонялъ личность молодого монарха. **Договоръ съ Россіей возобновленъ не былъ.**

Въ отвѣтъ создался франко-русскій союзъ.

Вообще, императоръ Вильгельмъ II оказалъ роковое вліяніе на политику Германіи, особенно въ тревожные дни іюля 1914 года, приведшіе къ объявленію Германіей войны Россіи.

Пылкій, увлекающійся, властный, неуравновѣшенный неврастеникъ, типичный дилеттантъ во всѣхъ областяхъ, Вильгельмъ II являлся «дипломатомъ для своихъ военныхъ и военнымъ для своихъ дипломатовъ».

Любитель «позы», внѣшности, въ многочисленныхъ своихъ рѣчахъ, часто приводившихъ въ ужасъ канцлеровъ, германскій императоръ вѣчно «бряцалъ оружіемъ», развивая идеи пангерманистовъ о міровомъ господствѣ Германіи.

Отнынѣ «никакое важное рѣшеніе въ мірѣ не будетъ принято безъ германскаго императора» (1900). «Въ мірѣ существуетъ одинъ только настоящій императоръ — германскій, независимо отъ его личныхъ качествъ — по праву тысячелѣтней традиціи». «Канцлеръ долженъ его слушать».

Старикъ Гогенлоэ (канцлеръ), одно-время, даже сомнѣвался въ нормальности Вильгельма, манія величія котораго увлекала Германію на опасный путь политической провокаціи.

Между тѣмъ, экономическая мощь Германіи росла съ каждымъ годомъ. Промышленное вліяніе нѣмцевъ въ Россіи, на Д. Востокѣ и въ М. Азіи было внѣ конкурренціи. Постройка багдадской желѣзной дороги, открывавшей широкія экономическія перспективы, заканчивалась. Съ Англіей было достигнуто соглашеніе о проведеніи южной вѣтви дороги. **Германія и безъ войны завоевывала весь свѣтъ.** Кто могъ ей помѣшать? Никто войны не желалъ, всѣ войны боялись» (Фошъ).

Быть можетъ, самъ Вильгельмъ, воинственный и храбрый на словахъ, въ глубинѣ души войны боялся также, войны не хотѣлъ и расчитывалъ шумной политической бравадой этотъ страхъ заглушить, запугать другихъ и безкровно добиться новыхъ достиженій: разрушить барьеры — на Балканахъ (Сербія-Россія) и въ Марокко (Франція), обезпечить господство на морѣ (Англія). Въ такомъ «миролюбіи» Вильгельма, по крайней мѣрѣ, увѣренъ князь Бюловъ, болѣе десяти лѣтъ бывшій ближайшимъ сотрудникомъ императора. Въ атмосферѣ, насыщенной взаимнымъ недовѣріемъ и подозрѣніемъ, въ которой Европа жила послѣдніе годы «вооруженнаго мира», вдругъ, гръянулъ выстрѣлъ въ Сараево.

Ближе всѣхъ онъ затрагивалъ Императора Франца Іосифа, но послѣдній сараевское убійство встрѣтилъ равнодушно. Было совершенно очевидно, что сербское правительство не имѣло никакого касательства къ преступленію, совершенному, къ тому же, **австрійскимъ** подданнымъ. Слишкомъ рискованно было для маленькой Сербіи задирать великую державу. Двѣ балканскія войны и безъ того ее истощили. Борьба съ Австро-Венгріей была не по силамъ Сербіи, тѣмъ болѣе, что ей приходилось еще считаться и съ Болгаріей. Казалось, сараевскій выстрѣлъ не могъ зажечь европейскаго пожара. Россія твердо занимала мирную позицію и соотвѣтственно вліяла на Бѣлградъ.

Однако, легкость побѣды въ боснійскомъ вопросѣ избаловали Вѣну. Австрійскіе политики расчитывали, что Россія и впредь будетъ мириться съ совершившимися фактами. Къ тому же, **императоръ Вильгельмъ II поспѣшилъ обѣщать Австріи полную подержку Германіи.** Отсюда непозволительный ультиматумъ Сербіи, сразу приблизившій Европу къ краю пропасти; отсюда отъѣздъ австрійскаго посланника изъ Бѣлграда, несмотря на крайне примири-

тельный отвѣтъ Сербіи; отсюда организація «карательной экспедиціи».

Но на этотъ разъ **Россія не могла** измѣнить историческому своему назначенію, не могла **дать Австріи раздавить Сербію.** «Какъ это случилось?», спросилъ князь Бюловъ своего замѣстителя на посту германскаго канцлера Бетманна Хольвега, вскорѣ послѣ объявленія войны.

«Ахъ, если бы это знать!», послышался отвѣтъ, и далѣе: «... война продолжится всего 3-4 мѣсяца»..., въ результатѣ «у насъ установятся дружескія отношенія съ Англіей и Франціей. Германо-англо-французскій блокъ былъ бы лучшей гарантіей противъ опасностей, которыя грозятъ европейской цивилизаціи со стороны варвара — русскаго колосса...».

Въ Берлинѣ отлично знали, что затѣвала Вѣна, послѣ выстрѣла 27-го іюня. Еще 18 іюля, за недѣлю до ультиматума, министръ иностранныхъ дѣлъ Яговъ предупреждалъ германскаго посланника въ Лондонѣ о рѣшеніи Австріи «свести счеты съ Сербіей». Яговъ просилъ принять мѣры, чтобы Англія не вступилась за Сербію. Онъ полагалъ, что «чѣмъ Австрія будетъ рѣшительнѣе, чѣмъ Германія энергичнѣе будетъ ее поддерживать, тѣмъ спокойнѣе будетъ Россія»...

Правительство Германіи, руководимое императоромъ Вильгельмомъ II по подсказкѣ группы слѣпцовъ-пангерманистовъ, увѣренное въ превосходствѣ германской арміи, не побоялось рискнуть войной, которая, казалось, должна была ускорить достиженіе Германіей мірового господства.

А между тѣмъ, лѣтомъ 1914 года именно **Германія легко могла войну предотвратить.** «Допускъ ультиматума былъ самой ужасной ошибкой за всю исторію Германіи» (Бюловъ).

Утвержденіе, что содержаніе ультиматума не было извѣстно Берлину — чистѣйшій вздоръ: еще 6 іюля, т. е. почти за три недѣли до ультиматума, командующій германской эскадрой крейсеровъ на Д. Востокѣ получилъ предупрежденіе «о вѣроятныхъ осложненіяхъ».

Но и послѣ рокового этого шага, благодаря миролюбію Россіи и сдержанности Сербіи, императоръ Вильгельмъ II могъ, при желаніи, дать событіямъ совершенно иной оборотъ: стоило ему лишь заявить Вѣнѣ, что Германія не допуститъ разрыва съ Сербіей, не разсмотрѣвъ предварительно отвѣта Бѣлграда, что въ противномъ случаѣ онъ отказываетъ въ поддержкѣ Австріи. Отвѣтъ сербскаго правительства, поразившаго міръ своей готовностью вполнѣ удовлетворить заносчивую Австрію, подлежалъ разсмотрѣнію третейскаго суда въ Гаагѣ, какъ предлагалъ Государь Императоръ Николай II, или конференціи изъ представителей великихъ державъ, какъ предлагала Англія, въ лицѣ Грея. Въ обоихъ случаяхъ трудно допустить, чтобы война все же могла разгорѣться.

Этого сдѣлано не было. Берлинъ молчаливо одобрилъ и отъѣздъ австрійскаго посланника изъ Бѣлграда, и мобилизацію Австріи противъ Сербіи. Всѣ предложенія Россіи и Англіи передать вопросъ третейскому суду были отвергнуты Германіей. Вильгельмъ II и германское правительство, опьяненное успѣхами, отдались, какъ бы, теченію и не сдѣлали ни малѣйшей попытки, чтобы избѣжать катастрофы.

Вотъ почему, совершенно не правъ былъ Вандервельде, когда недавно, 5 марта, заявилъ бельгійскому парламенту, что «Германія не одна отвѣтственна за войну». **Вильгельмъ II, Германія и Австрія, и только они всецѣло отвѣтственны за это ужасное бѣдствіе.**

Балинъ — германскій »король» пароходства — былъ пораженъ 1 августа 1914 года спѣшкой, съ которой канцлеръ Бетманнъ подыскивалъ подходящую «форму» объявленія войны Россіи.

«Почему такая торопливость?», невольно спросилъ Баллинъ. «Иначе не пойдутъ соціалисты», отвѣтилъ канцлеръ. Чтобы добиться согласія лѣвыхъ на военные кредиты, Бетманнъ хотѣлъ придать войнѣ характеръ борьбы «съ царизмомъ» и «реакціей».

Черезъ два дня подошла очередь «демократической» Франціи. Тутъ нѣмцы прибѣгли просто къ грубой лжи: они выдумали, что французскіе летчики бросали бомбы въ раіонѣ Нюренберга и Ингольштадта...

Мало того. Чтобы ускорить разрывъ, который былъ нуженъ для проведенія шлиффеновскаго плана войны «на два фронта», Франціи предъявили завѣдомо непріемлемое требованіе: въ случаѣ, если бы она осталась нейтральной, въ видѣ залога для обезпеченія этого нейтралитета, Франція должна была передать Германіи, на все время войны, Верденъ, Туль и Бельфоръ! Германскій посланникъ въ Парижѣ не рѣшился или не успѣлъ сообщить французскому правительству это постыдное предложеніе, какъ германскія войска заняли Люксембургъ и нацѣлились на Льежъ. Французы узнали, что имъ готовилъ Берлинъ по расшифровкѣ телеграммъ.

Такая политика Вильгельма II и его сотрудниковъ могла только возбудить противъ Германіи общественное мнѣніе всего міра, а вѣдь **войну выигрываетъ не только стратегія и тактика, но и политика.**

Погоня Вильгельма II съ пангерманистами за міровымъ господствомъ привела Германію «къ разбитому корыту» и поставила Европу передъ новой опасностью коммунизма, проводимаго III-мъ Интернаціоналомъ.

Событія показали, насколько правъ былъ великій король, завѣтомъ котораго Германія такъ легкомысленно пренебрегла.

В. Н. Доманевскій.

Георгій Гоштовтъ

„КАУШЕНЪ“

повѣсть

Книгоиздательство «Павлинъ»

Цѣна 15 фр.

Выписывать черезъ «Часовой».

Генералъ Вейганъ

11 іюня состоялись выборы во Французскую Академію Наукъ на освободившуюся за смертью маршала Жоффра вакансію. Единогласно избранъ на нее будущій, въ случаѣ войны, главнокомандующій генералъ Вейганъ, составившій себѣ громкую извѣстность, какъ начальникъ штаба маршала Фоша.

Генералъ Вейганъ родился въ 1868 г., началъ службу въ кавалеріи и былъ, между прочимъ, одно время офицеромъ-инструкторомъ въ Сомюрской кавалерійской школѣ. Въ 1913 г., въ штабъ-офицерскомъ чинѣ состоялъ въ миссіи генерала Жоффра при поѣздкѣ послѣдняго въ Россію; Великая Война застаетъ его въ Нанси на высшихъ военныхъ курсахъ. Въ генеральномъ штабѣ генералъ Вейганъ никогда не служилъ, но своими блестящими способностями сразу обратилъ на себя съ самаго начала войны вниманіе маршала Фоша, былъ взятъ имъ въ начальники штаба и, пользуясь его полнымъ довѣріемъ, слѣдовалъ за нимъ въ этой должности на всѣхъ командныхъ постахъ, занимаемыхъ маршаломъ.

Въ 1920 г., когда большевики уже угрожали Варшавѣ, генералъ Вейганъ былъ командированъ въ Польшу помочь ей своими знаніями и опытностью. Основная идея польскаго контръ-маневра, Брестъ-Литовской операціи, кончившейся полнымъ разгромомъ совѣтскихъ армій, — принадлежитъ ему.

Одно время генералъ Вейганъ былъ верховнымъ комиссаромъ въ Сиріи, гдѣ показалъ крупныя административныя способности, а нынѣ занимаетъ самый высшій военный постъ въ арміи, а именно — должность начальника штаба арміи и, въ случаѣ войны, автоматически вступаетъ въ командованіе вооруженными силами Франціи. Еще по мысли основателя Академіи, Наполеона, и традиціи въ число сорока «безсмертныхъ» очень часто избирались и высшіе военные начальники за крупныя, выходящія изъ ряда обыкновеннаго заслуги, хотя бы эти лица и не выступали на литературномъ поприщѣ.

Тѣмъ большее право имѣетъ на академическое кресло генералъ Вейганъ, перу котораго принадлежитъ выдающееся военно - литературное изслѣдованіе о Тюреннѣ.

А. Н. В.

Новое въ военномъ дѣлѣ

СОЕДИНЕННЫЕ ШТАТЫ

Хотя конница американской арміи и немногочисленна, всего наличныхъ 7974 человѣкъ, но на подготовку ея обращается большое вниманіе (штатный составъ ея понизился съ 1920 г. на 50 проц.). Насколько можно судить преобладающее стремленіе за послѣдніе два года заключалось въ максимальномъ увеличеніи подвижности и усиленіи огневыхъ средствъ.

Для достиженія первой цѣли конныя части много упражнялись на мѣстности во всякую погоду, при чемъ, какъ общее явленіе, наблюдалось значительное улучшеніе въ искусствѣ ѣзды и ухода за конскимъ составомъ. Поэтому, при соотвѣтствующемъ, понятно, подборѣ послѣдняго и раціональномъ кормѣ, многіе полки добились умѣнья дѣлать на маневрахъ, не заматывая лошадей 65 километровые сплошные переходы съ средней скоростью 11 километровъ въ часъ, которую нельзя не признать значительной для перехода такой величины.

Съ весны 1929 г. по лѣто 1930 г. царило на мексиканской границѣ большое напряженіе, что вызвало частыя переброски конныхъ частей, чѣмъ онѣ и пользовались для сочетанія походныхъ движеній съ маневрированіемъ.

Напримѣръ, 1-ый кавалерійскій полкъ продѣлалъ за это время рядъ усиленныхъ переходовъ въ 1125 километровъ общей сложностью, 7-й полкъ — 740, 8-й — 485, 10-й — 920, 5-й — 1125, 12-й — 985, 6-й выполнилъ рейдъ въ 980 километровъ. Къ сожалѣнію, у насъ нѣтъ данныхъ о средней величинѣ суточныхъ переходовъ.

Для усиленія основныхъ силъ конницы рѣшено видоизмѣнить на основаніи маневреннаго опыта 1-ой кавалерійской дивизіи въ 1929 г. организацію автопулеметовъ въ конницѣ и, въ частности, придать послѣднимъ небольшую средняго типа вращающуюся башню, кромѣ того отпущены средства на производство самыхъ широкихъ опытовъ по моторизаціи въ конницѣ огневыхъ средствъ.

Рядомъ съ этимъ испытываются блиндированные автомобили, снабженные 7,7 милиметровыми и 12,5 милиметровыми пулеметами и крайне легкими пушками, способными и къ борьбѣ съ авіаціей.

Наконецъ, разрабатывается переходъ повозокъ полкового обоза съ конной тяги на механическую.

Наилучшимъ противотанковымъ орудіемъ въ конницѣ, соединяющемъ подвижность съ достаточнымъ могуществомъ, признана 37 милиметровая пушка образца 1916 г., соотвѣтственно измѣненная и облегченная для перевозки на вьюкахъ.

Въ заключеніе отмѣтимъ, что въ арміи, въ инструкторскихъ цѣляхъ, стали примѣнять кинематографъ, а именно уже изготовлены два фильма, посвященныхъ уставнымъ эволюціямъ и тактическому употребленію коннаго взвода. Не приходится объяснять, насколько подобными методами инструкторства, задачей которыхъ является обученіе, преимущественно, «показомъ», сберегаются, при достаточномъ, понятно, умственномъ развитіи обучаемыхъ, время и силы инструкторскаго состава, избавляя его отъ необходимости неоднократно давать предварительныя длинныя объясненія.

А. Н. В.

НЕПРИНЯТЫЯ РУКОПИСИ НЕ ВОЗВРАЩАЮТСЯ — АВТОРАМЪ РЕКОМЕНДУЕТСЯ ОСТАВЛЯТЬ У СЕБЯ КОПІИ. РЕДАКЦІЯ НЕ ИМѢЕТЪ ВОЗМОЖНОСТИ ВЕСТИ ПЕРЕПИСКУ ПО ПОВОДУ НЕПРИНЯТЫХЪ РУКОПИСЕЙ. ОТВѢТОМЪ О ПРИНЯТІИ РУКОПИСЕЙ ЯВЛЯЕТСЯ САМЫЙ ФАКТЪ ИХЪ НАПЕЧАТАНІЯ. ВЪ ВИДУ ОГРАНИЧЕННОСТИ МѢСТА ВЪ ЖУРНАЛѢ И ПЕРЕГРУЖЕННОСТИ МАТЕРІАЛОМЪ — ПРИНЯТЫЯ РУКОПИСИ ПОСТУПАЮТЪ ВЪ ЗАПАСЪ РЕДАКЦІИ БЕЗЪ ОПРЕДѢЛЕНІЯ СРОКА ИХЪ НАПЕЧАТАНІЯ.

Французская военная мысль

«РЕВЮ МИЛИТЭРЪ ФРАНСЭЗЪ №№ 112-118

Серьезный этотъ французскій военный органъ, прекрасно редактированный, является однимъ изъ лучшихъ современныхъ военныхъ журналовъ. Онъ всецѣло отвѣчаетъ на всѣ вопросы образованнаго офицера и даетъ ему возможность непрерывно продолжать самообразованіе. Печатаемыя въ немъ статьи носятъ строго научный характеръ и соединяютъ глубину и цѣнность содержанія съ сжатостью и ясностью изложенія.

На протяженіи упомянутыхъ восьми номеровъ встрѣчаемъ работы трехъ типовъ: 1) военно-историческія, анализирующія преимущественно опытъ Великой Войны, но не исключительно теоретически, а останавливающіяся на имѣвшихъ въ дѣйствительности мѣсто конкретныхъ случаяхъ, въ самыхъ разнообразныхъ масштабахъ и въ той реальной психологической и моральной обстановкѣ, которая фактически существовала въ данную минуту. 2) Научныя изслѣдованія въ области высшаго военнаго искусства. 3) Спеціально военно-историческія, тактическія, военно - административныя и техническія статьи самаго разнообразнаго содержанія.

Изъ работъ перваго типа остановимся немного на классическомъ изслѣдованіи маіора Ларше: «10-ый корпусъ подъ Шарлеруа» печатающемся уже въ шести номерахъ. Въ немъ сжато, но выпукло и исчерпывающе, съ оттѣненіемъ характерныхъ деталей, изложена дѣятельность корпуса съ 20 по 24 августа 1914 г. въ такъ называемомъ «пограничномъ сраженіи», сложившемся изъ ряда встрѣчныхъ боевъ.

Авторомъ принятъ прекрасный методъ — изложенія: онъ строго придерживается лишь дѣйствій 10-го корпуса. Очертивъ тактическую подготовку войскъ, сдѣлавъ краткую характеристику старшаго командnаго состава и приведя директивы свыше — ровно столько, сколько нужно для пониманія общей идеи операціи, — онъ развертываетъ постепенно всю картину боя на основаніи обильной и точной документировки. Она всюду излагаетъ процессъ принятія рѣшеній, спускаясь мѣстами до полковъ и батальоновъ, очерчивая обстановку, такъ какъ она складывалась въ данную минуту для исполнителей, а не такъ какъ она вырисовывается позже, по выясненіи всѣхъ данныхъ. Въ подобныхъ трудахъ крайне трудно выдержать надлежащій масштабъ изложенія и, не потонувъ въ деталяхъ, одновременно привести характерныя подробности, иллюстрирующія общую картину — и надо сказать, что это автору удалось блестяще.

Какъ извѣстно пограничное сраженіе сложилось неудачно для 5-ой французской арміи, которой пришлось отойти подъ натискомъ противника. Однако, войска дрались отлично; въ частности 10 корпусъ показалъ много порыва и потерялъ 10.000 бойцовъ изъ 50.000. Крайне интересны заключительныя тактическіе выводы маіора Ларше, — выводы, основа которыхъ была построена немедленно послѣ боя командnымъ составомъ, а не изслѣдователемъ много лѣтъ спустя, во всеоружіи документовъ и данныхъ, что позволило ихъ учесть въ слѣдующихъ же бояхъ. Главными причинами неудачи явились: а) стремленіе атаковать во что бы то ни стало, б) недостаточная поддержка пѣхоты артиллеріей.

Послѣ боя войска поняли его сущность, а именно, что современное сраженіе не заключается въ одномъ только стремительномъ натискѣ, а складывается изъ ряда кризисовъ, раздѣленныхъ иной разъ длительными промежутками, въ теченіе котораго оба противника накапливаютъ силы и средства Что же касается отсутствія координаціи въ дѣйствіяхъ пѣхоты и артиллеріи, то причиной его явилась мирная подготовка, основанная лишь на зрительной связи между артиллеристами и пѣхотой. Между тѣмъ сраженіе протекало на волнистой мѣстности, частыя перелѣски и постройки стѣсняли обзоръ. При отсутствіи командующихъ высотъ съ хорошимъ обзоромъ артиллеристы мало что видѣли и не могли слѣдить за продвиженіемъ пѣхоты. Правда, высылались передовые и боковые наблюдатели, но это было дѣло новое, а, главное, они были лишены надлежащихъ средствъ связи и потому приносили мало пользы.

Наконецъ, это сраженіе открыло новые горизонты французамъ относительно значенія огня — они почувствовали всю его силу и необходимость съ нимъ считаться. Какъ это ни странно, но во Франціи, впрочемъ, какъ и у насъ, до первыхъ боевъ ему не отдавали должное, а потомъ жизнь быстро заставила забыть это пренебреженіе.

Изъ статей, посвященныхъ высшимъ ступенямъ военнаго искусства отмѣтимъ большой трудъ полковника Луазо «Стратегическіе и тактическіе успѣхи», анализирующій: а) планъ Шлиффена и выполненіе его Мольтке въ августѣ-сентябрѣ 1914 г.); б) планъ Фалькенхайна въ 1915-1916 г.г.; в) планъ Людендорфа для проведенія на западномъ фронтѣ весной 1918 г. рѣшительной операціи, которая должна была окончить войну до прибытія американцевъ во Францію. О планахъ Шлифена и Фалькенгайна высказано уже очень много въ военной литературѣ почему остановимся лишь на весеннихъ операціяхъ германцевъ въ 1918 г. Особенностью ихъ замысла являлось то обстоятельство, что главный ударъ наносился не въ томъ направленіи, гдѣ предполагалось стратегическое развитіе успѣха. Выборъ направленія атаки обуславливался наибольшей доступностью въ тактическомъ отношеніи съ тѣмъ, чтобы потомъ, уже произведя прорывъ фронта англо-французовъ, связать этотъ успѣхъ съ стратегической идеей, перенести точку приложенія давленія и превратить тактическую лобѣду въ стратегическую.

Конкретизируя, Людендорфъ задавался основной стратегической цѣлью развитія операціи въ сѣверо-западномъ направленіи къ Ламаншу дабы отбросить англичанъ къ морю, но для достиженія этого искалъ прорыва фронта противника, нацѣливаясь сначала на Аміенъ, т. е. на юго-западъ, съ тѣмъ, чтобы потомъ развить успѣхъ, перемѣстивъ центръ тяжести операціи въ соотвѣтствіи съ стратегической идеей вправо. Объясненіе этого нужно искать въ тактическихъ трудностяхъ прорыва прямо къ Ламаншу. Въ дѣйствительности же тактическій элементъ оттѣснилъ стратегическую основу, событія развернулись такимъ образомъ, что неотразимо потянули Людендорфа на юго-западъ. Германское наступленіе, по мѣрѣ развитія, все болѣе и болѣе расходилось съ основнымъ стратегическимъ замысломъ, намѣченнымъ крайне удачно и грозно для англо-французовъ и, какъ слѣдствіе, операція не дала ожидаемаго стратегическаго результата — событія оказались сильнѣе воли Людендорфа.

Статья эта, какъ, впрочемъ, и всѣ въ «Ревю Милитэръ» написана крайне отчетливо и ярко, стержневыя мысли изложены выпукло, почему она представляетъ большой вкладъ въ военно-историческую науку.

Рамки журнальной статьи принуждаютъ насъ закончить на этомъ нашъ очеркъ, почему мы, въ заключеніе ограничимся только совѣтомъ всѣмъ тѣмъ, кому возможно, ознакомиться съ такимъ прекраснымъ органомъ, какъ «Ревю Милитэръ».

А. Н. Виноградскій.

Первый Кадетскій Корпусъ

Къ двухсотлѣтію Указа Императрицы Анны Іоанновны

1731 г. 29 Іюля 1931 года

Объ учрежденіи Перваго Кадетскаго Корпуса.

Двѣсти лѣтъ тому назадъ 29 іюля (11 августа) 1731 г. **Императрица Анна Іоанновна,** слѣдуя совѣтамъ графа Павла Ягужинскаго — Оку Петрову — дала Сенату слѣдующій указъ:

Божію Милостію Мы, Анна, Императрица и Самодержица Всероссійская и проч., и проч., и проч.

Хотя вѣчнодостойныя памяти Дядя Нашъ, Государь Петръ Великій Императоръ, неусыпными Своими трудами Воинское дѣло въ такое уже совершенное состояніе привелъ, что оружіе Россійское дѣйствія свои всѣму Свѣту храбростію и искусствомъ показало, а для произвожденія опредѣлено было указомъ Его Величества, все младое Шляхетство въ Гвардію съ начала писать, и тѣмъ путемъ, яко школою, далѣе дослуживаться; такожъ и въ гражданскихъ и политическихъ дѣлахъ не меньше старанія прилагать изволилъ посылкою для обученія въ чужіе краи, и потомъ въ Государствѣ указомъ опредѣлилъ, во всѣхъ Коллегіяхъ изъ Шляхства быть Коллегія Юнкерамъ, дабы изъ нихъ, по примѣру другихъ Европейскихъ Государствъ, чрезъ Секретарство до высшихъ градусовъ происходить могли, и на послѣдокъ Академію Наукъ учредилъ. А понеже воинское дѣло понынѣ еще въ настоящемъ добромъ порядкѣ содержится, однакожъ, дабы такое славное и Государству зѣло потребное дѣло наивящше въ искуствѣ производилось, весьма нужно, дабы Шляхетство отъ младыхъ лѣтъ къ тому въ теоріи обучены, а потомъ и въ практику годны были; того рода указали Мы: учредить Корпусъ кадетовъ, состоящій изъ 200 человѣкъ Шляхетскихъ дѣтей, отъ тринадцати до осмнадцати лѣтъ, какъ Россійскихъ, такъ и Эстлянскихъ и Лифляндскихъ Провинцій; которыхъ обучать Арнѳметики, Геометріи, Рисованію, Фортификаціи, Артиллеріи, Шпажскому дѣйству, на лошадяхъ ѣздить и прочимъ къ Воинскому искусству потребнымъ наукамъ. А понеже не каждаго человѣка природа къ одному воинскому склонна, такожъ и въ Государствѣ не меньше нужно политическое и гражданское обученіе: того рода имѣть при томъ учителей чужестранныхъ языковъ, Исторіи, Географіи, Юриспруденціи, Танцеванію, Музыки и прочихъ полезныхъ наукъ, дабы видя природную склонность, потому бъ и къ ученію опредѣлять. И на содержаніе того Корпуса и Учителей и прочихъ расходовъ опредѣляемъ сумму 30.000 рублей, и повѣлеваемъ нашему Сенату по сему учинить учрежденіе, какимъ порядкомъ содержать и обучать, такожъ и

Императрица Анна Іоанновна.

Штатъ какъ Офицерамъ, Учителямъ и прочимъ при томъ служителямъ опредѣля изъ вышеписанной суммы по достоинству жалованье и къ тому способный домъ пріискать, и Намъ о всемъ томъ немедленно донесть; для извѣстія всему Шляхетству, сей Нашъ Указъ публиковать, дабы желающіе явились въ Сенатѣ.

На подлинномъ Собственною Ея Императорскаго Величества рукою написано: **Анна.**

И наконецъ, 17 февраля 1732 года послѣ двухъ новыхъ указовъ, разъясняющихъ дворянамъ всю пользу и выгоду, которыя предоставляются имъ учрежденіемъ Корпуса, таковой былъ открытъ лишь при 30 кадетахъ, сподвижникомъ Петра Великаго, знаменитымъ строителемъ Ладожскаго канала и будущимъ Фельдмаршаломъ графомъ Минихомъ, неутомимымъ дѣятелемъ восьми послѣдовательныхъ царствованій.

Изъ первыхъ дворянъ, откликнувшихся на призывъ Императрицы и довѣрившихъ своихъ чадъ Миниху, были: Новосильцевъ, Фелькерзамъ, Меншиковъ, Вяземскій, Масловъ, Унковскій, Брандтъ, Мартыновъ, Корсаковъ, Палицынъ, Перфильевъ, Костюринъ, Змѣевъ, Коптевъ, Литвиновъ, Кн. Львовъ, Мартыновъ, Лихачевъ, Мелиссино, Шатиловъ и другіе. Въ этомъ числѣ находились и тѣ 12 человѣкъ, которыхъ Императрица опредѣлила Сама изъ пажей недавно умершихъ — Царицы Евдокіи Феодоровны и Царевны Прасковіи Іоанновны. Кадеты размѣщены были въ пожалованномъ корпусу дворцѣ опальнаго вельможи, сосланнаго Петромъ II, Свѣтлѣйшаго Князя Меншикова, построеннымъ архитекторомъ Готфридомъ Шейденомъ 1710-1716 г. и занимавшимъ со своимъ садомъ и дворами пространство болѣе 2-хъ верстъ въ периметрѣ на Преображенскомъ, впослѣдствіи названномъ Васильевскомъ острову выходящемъ на набережную Больш. Невы. Миних пригласилъ въ помощники свои строителя канала Петра Великаго барона фонъ Люберасъ, который былъ тоже сподвижникомъ Великаго Преобразователя Россіи. Оба эти выдающіеся инженера строители повели дѣло учрежденія перваго дворянскаго военно - образовательно - воспитательнаго заведенія въ Россіи столь энергично, что цвѣтъ передового дворянства, отказавшись отъ рутиннаго домашняго образованія своихъ недорослей, потянулся изъ своихъ помѣстій на Васильевскій островъ въ колымагахъ съ цѣлымъ штатомъ слугъ, съ охотничьими собаками, отдавать дѣтей своихъ въ учобу на пользу Россійскаго Государства. 14 іюня 1732 года въ корпусѣ были открыты классы для преподаванія наукъ, названные Рыцарскою Академіей. Къ открытію этой Академіи штатъ воспитанниковъ состоялъ уже изъ 282-хъ человѣкъ: Князя Петра Путятина; Михаила Бахметьева; графовъ Мартына и Ивана Скавронскихъ; Кн. Алек -

сѣя Черкасскаго; Князей Алексѣя, Николая и Михаила Волконскихъ; Иванъ Озеровъ большій; Князей Александра и Петра Прозоровскихъ; Отто, Александра и Христофора Эссенъ; Петра и Адама Олсуфьевыхъ; Федора Богдановича; Моисея Давыдова; Василія Лопухина; Савелія Милюкова; Густава, Отто и Карла Розенъ; Василія и Александра Сумароковыхъ; Георга, Ивана и Карла Веймарнъ; Алексѣя Пушкина; Князей Феодора и Бориса Голицыныхъ; графовъ Андрея и Ивана Гендриковыхъ; графовъ Ивана и Андрея Ефимовскихъ; Антипатра Коровина Сергѣя Орлова; Василія и Николая Радищевыхъ; Ермолая, Бориса и Николая Чоглаковыхъ; Кн. Феодора Лобанова, Евграфа Татищева; Алексѣя Чаадаева; Александра Колюбакина; Николая Хвостова; Ивана Уварова; Георгія Кейзерлингъ, Кн. Репнина; Янга Врангеля; Петра Яковлева; Петра и Томаса Гревсъ; Якова Будберга; Николая и Александра Васильчиковыхъ; Янга и Карла Икскуль; Ивана Козлянова; Петра и Николая Долгорукихъ; Льва Кознакова; Янгъ Медемъ, Ивана, Павла и Якова Протасовыхъ; Кн. Сергѣя Урусова; Луки Павлова; Александра и Егора Воейковыхъ; Михаила и Александра Собакиныхъ; Фридриха Ренекампфъ; Ивана Пущина; Христофора Глазенапъ; Ивана Глѣбовскаго; Ивана Баранова; Ивана Новикова; барона Казиміра фонъ Кайзерлингъ; Магнуса Бергъ, Арвида и Густава Фокъ; Тимофѣя Батурина; Алексѣя Толбухина; Рейнгольда Буксгевдена; Андрея Кошелева; Андрея Голенищева - Кутузова; Феодора Обольянинова; Александра Полякова; Николая и Александра Бобрищевыхъ - Пушкиныхъ; Семена Рыкачева; Кн. Феодора Чагадаева; Дмитрія Яхонтова; Григорія Языкова; Іосифа Бутурлина; Якова Лилiенфельдъ; Афанасія Брянчанинова; Александра Исленьева; Христофора Штофель; Марка Рыкачева; Алексѣя Соловой; Отто Криденеръ; Степана Юшкова; Василія Хмѣлевскаго; Михаила Кологравова; Александра Самарина; Феодора Анненкова; графа Сергѣя Шереметьева; Матіаса Миллеръ; Романа Теляковскаго; Андрея Самарина; Кн. Емельяна Шаховскаго; Касперъ Штакельберга; Ивана Ремезова; Семена Арцыбашева: Якова Засѣцкаго; Петра Назимова; Ивана Грекова; Радіона Дмитріева и другихъ. Всѣ эти піонеры новаго Дворянскаго воспитанія юношества указали россійскимъ дворянамъ путь, по которому надлежало имъ идти отрѣшившись отъ мыслей, что наука не дѣло благороднаго дворянскаго ума. Изъ ихъ числа и числа ихъ послѣдователей вышли въ послѣдствіи знаменитые дѣятели не только въ области военнаго искусства, но многіе изъ нихъ украсили своими именами всѣ области русскаго искусства какъ напримѣръ Сумароковъ, Херасковъ, Мелиссино, Бортнянскій, Волковъ, Дмитревскій, Круковскій и цѣлая плеяда другихъ. Въ 1743 году, т. е. черезъ одиннадцать лѣтъ со времени основанія корпуса, 34 кадета изъ дворянъ Новгородской губ. были переведены въ Морскую Академію для образованія изъ нее Морского Кадетскаго Корпуса по примѣру Сухопутнаго. Въ этомъ числѣ находился и И. Л. Голенищевъ-Кутузовъ, извѣстный въ послѣдствіи директоръ Морского Корпуса; въ томъ же году Корпусъ нашъ былъ переименованъ

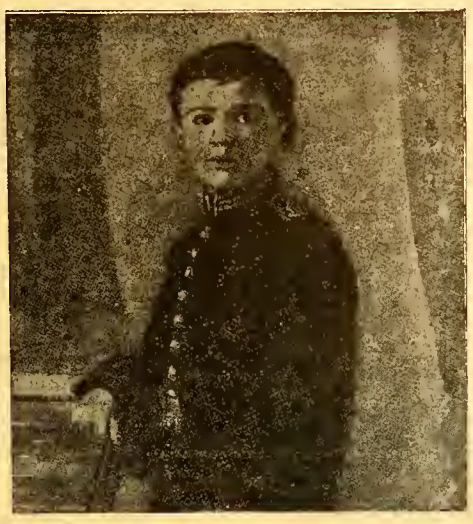

Наслѣдникъ Цесаревичъ и Великій Князь Алексѣй Николаевичъ.

Государь Императоръ Николай II.

въ Сухопутный Кадетскій для отличія его отъ Морского, который былъ окончательно сформированъ по настойчивому ходатайству Адмиралтействъ коллегіи, добивавшейся для Морской Академіи правъ Сухопутнаго корпуса, производить своихъ кадетъ въ офицеры непосредственно, не бывъ въ солдатахъ, матросахъ и другихъ нижнихъ чинахъ. И 15-го декабря 1752 года Императрица Елизавета дала Указъ объ учрежденіи для «Государственной Пользы» Морс. Шлях. кад. корп.

Въ 1745 году повелено было въ случаѣ недостатка въ Инженерныхъ Офицерахъ употреблять Армейскихъ, воспитывавшихся въ Сухопутномъ Корпусѣ. Въ 1746 г. 38 кадетъ командируются изъ этого корпуса для межеванія земель въ Ингерманландію. Въ 1756 г. изъ выпущенныхъ кадетъ 68 отправляются въ Главную Межевую Канцелярію. И въ томъ же году 30 августа Императрица Елизавета дала Указъ Сенату объ учрежденіи Россійскаго Театра съ отдачей подъ него «Головкинскаго каменнаго дома по Вас. острову близь Кадетскаго дома. И набрать въ актеры пѣвчихъ и ярославцевъ изъ обучающихся въ кадетскомъ корпусѣ, которые къ тому будутъ надобны»... Директоромъ этого театра тѣмъ же указомъ былъ назначенъ бригадиръ Александръ Сумароковъ, бывшій кадетъ, поступившій въ Корпусъ въ годъ его основанія и ставшій въ послѣдствіи первымъ русскимъ драматургомъ, прозваннымъ творцомъ русской трагедіи. Имъ же было основано при корпусѣ Общество любителей русской словесности, членами котораго были кадеты и офицеры Корпуса и Гвардіи, онъ же былъ и редакторомъ перваго русскаго литературнаго журнала: «Трудолюбивая Пчела», а по его закрытію — редактировалъ корпусной журналъ: «Праздное Время». Въ основанный въ 1754 году Москов-

Е.И.В. Принцъ Александръ Петровичъ Ольденбургскій.

скій Университетъ былъ назначенъ директоромъ Ив. Ив. Мелиссино, поступившій въ корпусъ и окончившій его вмѣстѣ съ Сумароковымъ, и раздѣлившій съ нимъ труды по основанію Общества любителей русской словесности и по подготовкѣ первыхъ русскихъ артистовъ, знаменитыхъ Волкова и Дмитревскаго.

По предложенію Мелиссино съ 1755 г. г. Университетъ сталъ издавать «Московскія Вѣдомости», въ которыхъ онъ самъ помѣщалъ свои статьи.

Однимъ словомъ, Мелиссино продѣлывалъ въ Москвѣ на пользу Россійской Словесности туже работу, что и его другъ и однокашникъ Сумароковъ въ Петербургѣ. Въ 1757 г. основана при корпусѣ типографія для печатанія учебниковъ, а черезъ три года въ ней печаталось порученное Сухопутному корпусу Географическое описаніе Россіи. Въ томъ же году при корпусѣ основана публичная аптека для продажи медикаментовъ населенію. Въ 1761 — 30 апрѣля основана при корпусѣ школа изъ солдатскихъ и мѣщанскихъ дѣтей для снабженія арміи учеными мастеровыми. Всѣ эти нововведенія были сдѣланы въ корпусѣ въ бытность директоромъ его (1752-1763), извѣстнаго мецената И. И. Шувалова.

Въ 1765 г. корпусъ поступилъ въ непосредственное вѣдѣніе Императрицы Екатерины II-й, которая повелѣла управлять онымъ Ив. Ив. Бецкому, сотрудничая съ нимъ по составленію новаго Устава. Уставъ этотъ считался однимъ изъ лучшихъ законоположеній Екатерининскаго вѣка. По сему уставу въ 1766 г. корпусъ былъ переименованъ въ Императорскій Сухопутный Шляхетный Кадетскій и воспитанники отличавшіеся на экзаменахъ въ лучшихъ отвѣтахъ получали золотыя и серебряныя медали и право носить на кафтанахъ нашивки изъ галуновъ въ видѣ лавровыхъ вѣнковъ съ корпуснымъ гербомъ внутри, а по окончанію корпуса всѣмъ воспитанникамъ разрѣшалось путешествовать три года въ чужихъ краяхъ на счетъ казны.

Въ 1772 г. повелѣно было принимать въ корпусъ черезъ каждые три года вмѣстѣ съ кадетами 16 мѣщанскихъ дѣтей, дабы образовать изъ нихъ для корпуса воспитателей и учителей. Мѣра эта была проведена Ив. Ив. Бецкимъ для созданія въ Россіи посредствомъ воспитанія образованнаго третьяго сословія, недостатокъ котораго особенно чувствовался во всемъ русскомъ строѣ. Разумное веденіе обученія и воспитанія въ корпусѣ не замедлило сказаться уже въ Турецкую войну, закончившуюся Кучукъ-Кайнарджійскимъ миромъ. Въ ней почти всѣ старшіе генералы арміи были бывшіе кадеты корпуса: Князя Прозоровскій и Долгорукій; Штофельнъ и Веймарнъ, не исключая и самаго главнокомандующаго графа Петра Румянцева Задунайскаго; а изъ числа гражданскихъ чиновъ — посланникъ при Отоманской портѣ, при которомъ война эта нача - лась, былъ тоже бывшій воспитанникъ корпуса — дѣйствительный тайный совѣтникъ Обрѣзковъ, запертый въ Семибашенный замокъ при началѣ войны турками въ 1768 г. и освобожденный изъ плѣна побѣдоносными русскими войсками. Видя такой блестящій результатъ своего Сухопутнаго корпуса, Императрица Екатерина II почтила его лестнымъ названіемъ: **Разсадника Великихъ Людей Россіи.**

Несмотря на существованіе Морского Корпуса съ 1752 года Сухопутный продолжалъ поставлять и во флотъ, какъ и въ Армію, свѣдующихъ офицеровъ; такъ въ 1788 году значительное число воспитанниковъ изъ Сухопутнаго корпуса были выпущены во флотъ, дѣйствующій противъ шведовъ, подъ начальствомъ принца Нассау Зигена. Изъ нихъ многіе дослужились даже до флагмановъ. Тутъ умѣстно будетъ упомянуть и капитана 1-го ранга, извѣстнаго изслѣдователя новыхъ странъ, Отто Августовича Котцебу, окончившаго первый корпусъ и выпущеннаго мичмановъ во флотъ 22 сентября 1806 года. Въ 1793 г. состоялся послѣдній выпускъ въ офицеры изъ корпуса по уставу 1766 года, изъ котораго 12 человѣкъ, выдающихся по занятіямъ, были выпущены на службу прямо въ капитаны: И. М. Елагинъ; В. Л. Ивановъ; А. Я. Минутъ; И. Г. Гогель; Г. А. и А. А. Стахѣевы; С. М. и Н. М. Ушаковы; Г. И. Фроловъ; В. Ф. Молчановъ; А. Ф. Вольфъ; А. Н. Черняевъ. Генералъ-Поручикъ Голенищевъ - Кутузовъ, будущій герой двѣнадцатаго года, былъ назначенъ директоромъ корпуса 15 сентября 1794 года, который учредилъ классъ тактики не только для кадетъ, но и для офицеровъ. Онъ самъ и преподавалъ ее, заставляя вычерчивать фигуры лучшаго своего слушателя, кадета К. Ф. Толь, ставшаго въ послѣдствіи графомъ и генераломъ отъ инфантеріи. 10-го марта 1800 года корпусъ былъ переименованъ въ Первый Кадетскій.

Эпоха царствованія Александра Благословеннаго съ отечественной войною отмѣтила рядъ героевъ вышедшихъ изъ перваго корпуса, среди которыхъ особенно выдѣлялся природный кавалеристъ Яковъ Кульневъ, выпущенный вначалѣ поручикомъ въ пѣхотный Черниговскій полкъ и переведенный затѣмъ въ Переяславскій конно-егерскій переименованный въ Сумской Гусарскій и сражаясь со шведами въ 1808 и 1809 г.г. былъ пожалованъ чиномъ Генералъ-Маіора и орденомъ Св. Георгія 3-го класса, убитый затѣмъ въ сраженіи при Клястицахъ въ 1812 г., занесъ свое имя въ списокъ русскихъ героевъ вслѣдствіе чего Императоръ соизволилъ повелѣть 6-му Гусарскому Клястицкому Е. К. В. В. Г. Гессенъ Эрнестъ Людвига полку именоваться впредь 6-мъ Гусарскимъ Клястицкимъ генерала Кульнева полкомъ.

Декабрьскій бунтъ 1825 года въ Царствованіе Императора Николая I, положившій въ началѣ бы-

Историческія формы Корпуса съ 1732 г. по 1894.

ло тѣнь на корпусъ изъ за участія въ немъ бывшаго кадета поэта Рылѣева, впослѣдствіи реабилитировалъ себя извѣстнымъ инцидентомъ перенесенія кадетами въ свой лазаретъ раненыхъ и умиравшихъ отъ потери крови и стужи бунтовавшихъ солдатъ, добравшихся до церковнаго подъѣзда корпуса. Императоръ понявъ духъ милосердія и гуманности, который закладывалъ корпусъ въ основу воспитанія довѣреннаго ему юношества, помѣстилъ въ него сначала своего Наслѣдника — будущаго Царя Освободителя, а затѣмъ и остальныхъ своихъ Августѣйшихъ сыновей: Константина, Николая и Михаила, а 25 іюля 1831 года принялъ Шефство перваго корпуса, давъ ему перваго державнаго Шефа.

И наконецъ величайшій актъ освобожденія крестьянъ, данный въ 1861 году бывшимъ Августѣйшимъ Кадетомъ Им. Александромъ II-мъ своему народу, не миновалъ разсадника великихъ людей Россіи, ибо актъ этотъ, выработанъ комиссіей подъ предсѣдательствомъ графа Ростовцева въ стѣнахъ Перваго Корпуса, въ ознаменованіе чего одна изъ залъ, гдѣ комиссія эта работала, названа была Ростовцевской; въ ней же поставленъ былъ мраморный бюстъ Я. Ив. Ростовцева на томъ мѣстѣ, гдѣ стоялъ столъ, на которомъ сей знаменательный актъ былъ составленъ, и столъ этотъ хранился среди другихъ реликвій корпусныхъ въ его музеѣ. Главнымъ дѣятелемъ и вдохновителемъ Царя Освободителя былъ другой Августѣйшій кадетъ Великій Князь Константинъ Николаевичъ. Наступившіе затѣмъ реформы гр. Милютина, превратившія корпуса въ военныя гимназіи, должны были печально отразиться на славныхъ традиціяхъ перваго корпуса, переименованнаго въ Первую военную гимназію и переведеннаго изъ своего насиженнаго гнѣзда—Меншиковскаго дворца, гдѣ все дышало его славнымъ прошлымъ, съ его знаменами, музеемъ и говорящими стѣнами Ангальтова времени. Но и тутъ счастливая, путеводная звѣзда корпуса не оставила его, давъ въ директора Первой Военной Гимназіи такого руководителя, какъ Павла Ив. Носовича, просвѣщеннаго офицера Генеральнаго Штаба и врожденнаго педагога. Въ краткой запискѣ нѣтъ мѣста говорить о той счастливой эрѣ Первой В. Г., а черезъ 19 лѣтъ, по волѣ Августѣйшаго бывшаго кадета, Императора Александра III опять ставшей Первымъ Кадетскимъ Корпусомъ.

Послѣ смерти Павла Ивановича корпусъ имѣлъ цѣлый рядъ выдающихся директоровъ - педагоговъ, которые хотя и подходили къ молодежи ими опекаемой съ разныхъ точекъ зрѣнія на воспитаніе юношества, но всѣ они вели поручаемое имъ дѣло прямо и честно: добрѣйшій Вас. Пар. Верховскій, можетъ быть, излишне строгій В. Ив. Покотило и наконецъ послѣдній директоръ, истый екатерининскій вельможа, великолѣпный педагогъ и кристальной души человѣкъ Ѳ. А. Григорьевъ; они какъ и всѣ предшествовавшіе, руководя корпусомъ, подготовляли молодежъ на славное служеніи Россіи, и труды ихъ не пропали даромъ, что свидѣтельствуетъ тотъ списокъ бывшихъ кадетъ, изъ которыхъ за недостаткомъ мѣста, я беру лишь нѣкоторыя изъ числа уже почившихъ: Генералъ - Адъютанты: Дрентельнъ, Обручевъ, Бобриковъ, Вановскій, Куропаткинъ, Сухомлиновъ (всѣ три послѣдніе послѣдовательные военные министы) и Рузскій; Генералы: отъ Артиллеріи Нищенковъ, отъ Инфантеріи Ганецкій; Ген. лейт.: Мошнинъ и Кондзеровскій; Ген.-Маіоры: Баронъ А. Врангель; Князь М. Мышецкій быв. Нач. Главн. Упр. Почтъ и Телеграфа В. Похвиснѣвъ и другіе.

Заканчивая мой краткій очеркъ хронологическаго перечня событій изъ жизни этого Разсадника Великихъ Людей Россіи, мнѣ остается перемѣновать тѣхъ Августѣйшихъ Особъ, которыя за время существованія корпуса украшали его своимъ пребываніемъ въ его составѣ: Державные Шефы: Первый — Императоръ Николай I-й и послѣдній — Императоръ Николай II-й. Главные директора Великій Князь, Наслѣдникъ Престола Петръ Федоровичъ; Константинъ Павловичъ; бывшіе Августѣйшіе Кадеты :

Его Высочество Князь Іоаннъ Константиновичъ.

Императоры Александръ II-й и Александръ III-й; Наслѣдники Цесаревичи Николай Александровичъ (братъ Им. Александра III-го) и Алексѣй Николаевичъ; Великіе Князья: Николай Николаевичъ Старшій и Михаилъ Николаевичъ — Фельдмаршалы; Владиміръ Александровичъ; Сергѣй Михайловичъ Принцъ Александръ Петровичъ Ольденбургскій. Князья: Іоаннъ Константиновичъ и проходившій строевое ученіе въ корпусѣ Гавріилъ Константиновичъ.

Краткій очеркъ этотъ составленъ по историческимъ очеркамъ: 1) Ста лѣтняго юбилея Алекс. Висковатова 1832 г.; 2) Сто двадцатилѣтняго юбилея — Словесность 1857 г. и 3) По архивнымъ матеріаламъ собранныхъ Петромъ Пузановымъ 1907 г. и др.

Графъ де Рошефоръ.

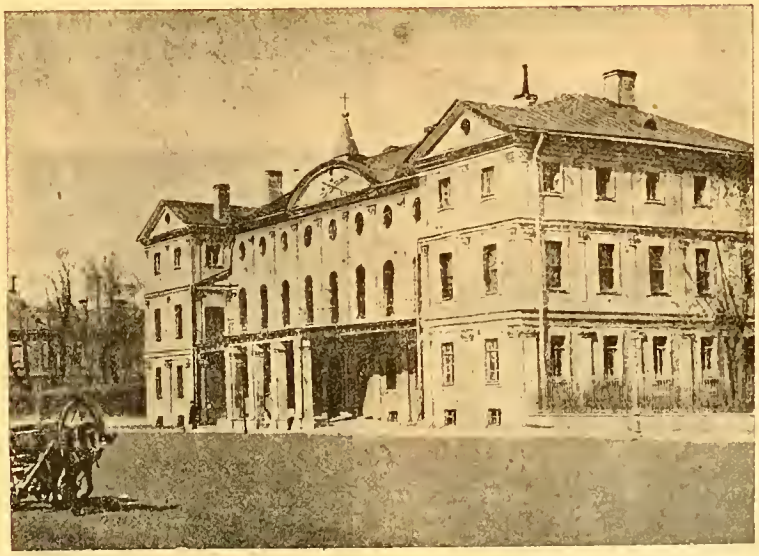

Зданіе Корпуса въ С.П.Б. (бывшій дворецъ свѣтлѣйшаго князя Меншикова).

Лейбъ-Гвардіи Егерскій полкъ

Краткая справка
Старшинство 9 ноября 1796 года

ДЕРЖАВНЫЕ ШЕФЫ:

Императоръ Николай I, Императоръ Александръ II, Императоръ Александръ III, Императоръ Николай II.

Высочайшія Особы, числившіяся въ полку: Великіе Князья — Константинъ Павловичъ (Шефъ), Наслѣдникъ Цесаревичъ Николай Александровичъ, Алексѣй Александровичъ, Михаилъ Николаевичъ, Наслѣдникъ Цесаревичъ Георгій Александровичъ, Георгій Михайловичъ (служилъ въ строю), Михаилъ Михайловичъ (служилъ въ строю) и Наслѣдникъ Цесаревичъ Алексѣй Николаевичъ.

Цесаревичъ Павелъ Петровичъ, какъ Генералъ-Адмиралъ русскаго флота для охраны своихъ резиденцій на Каменномъ островѣ и въ Павловскѣ имѣлъ, вмѣсто карауловъ, 2 морскія команды по 30 человѣкъ въ каждой. Эти морскія команды послужили тѣмъ фундаментомъ, на которомъ выросли Собственныя Его Императорскаго Высочества, войска, общая численность которыхъ въ послѣднее время была свыше 16 тысячъ и управленіе которыми находилось въ г. Гатчинѣ. Въ составѣ этихъ войскъ имѣлась и Егерская рота.

6 ноября 1796 года скончалась Императрица Екатерина II, а 9 ноября Егерская рота была переведена въ гвардію и, вмѣстѣ съ егерскими ротами полковъ Л.-Гв. Семеновскаго и Измайловскаго, составила Лейбъ-Гвардіи Егерскій баталіонъ.

Въ 1800 году во главѣ баталіона былъ поставленъ генералъ-маіоръ Князь Петръ Ивановичъ Багратіонъ, передъ тѣмъ особо отличившійся, подъ начальствомъ Суворова, въ Италіанскомъ походѣ и въ героическомъ переходѣ черезъ Альпы.

Въ 1805 году, уже подъ командой полковника Графа Сенъ-При, баталіонъ Гвардейскихъ Егерей выступилъ въ походъ противъ французовъ, составляя вмѣстѣ съ Л.-Гв. Гусарскимъ полкомъ авангардъ Гвардейскаго Корпуса. 20 ноября 1805 года — день боевого крещенія Гвардейскихъ егерей — бой подъ Аустерлицемъ. Въ этомъ бою Егеря, выполнивъ самостоятельную задачу, а затѣмъ прикрывая отходъ арміи, положили начало своей боевой славѣ, которая ихъ затѣмъ никогда не оставляла.

Въ маѣ 1806 г. баталіонъ былъ развернутъ въ 2-хъ баталіонный — Л.-Гв. Егерскій полкъ, который въ 1807 году снова выступилъ въ походъ противъ французовъ.

Въ маѣ и іюнѣ 1807 г. Лейбъ-Егеря участвуютъ въ бояхъ подъ Ломитеномъ, Гейльсбергомъ и Фридландомъ. Подъ Ломитеномъ Егеря атакуютъ лѣсъ, укрѣпленный засѣками, и вытѣсняютъ изъ него французовъ. Главнокомандующій Графъ Бенигсенъ въ своемъ донесеніи Государю такъ говоритъ о полкѣ: «Л.-Гв. Егерскій полкъ дѣйствовалъ столь отлично, что обратилъ на себя удивленіе всей арміи».

16 сентября 1807 г. былъ сформированъ 3-ій баталіонъ полка.

Въ 1808 году второй баталіонъ полка выступилъ въ походъ противъ Швеціи и участвовалъ во взятіи г. Куопіо и въ отраженіи попытокъ шведовъ вернуть утраченный городъ (7-19 іюля), а также въ ночной атакѣ у Иденсальми (30 октября), а затѣмъ въ переходѣ по льду черезъ Ботническій заливъ въ мартѣ 1809 года въ составѣ войскъ кн. Багратіона.

Императоръ Павелъ I.

Въ 1809 г. командиромъ Лейбъ-Егерей назначенъ полковникъ К. И. Бистромъ.

2 марта 1812 года Лейбъ Егеря снова выступаютъ въ походъ.

Смоленскъ, Бородино, Клементьево, Красное, Лещъ — вотъ этапы пройденные полкомъ. 5 августа — Смоленскъ — Лейбъ Егеря защищаютъ мостъ черезъ Днѣпръ и, отбивъ атаки противника, сохраняютъ переправу въ нашихъ рукахъ.

Подъ Бородинымъ — 24 августа, Лейбъ Егеря прикрываютъ переправу арьергарда гр. Коновницина, а 26 августа, въ день самаго боя, ведутъ ожесточенную борьбу на правомъ флангѣ за обладаніе мостомъ черезъ Колочу у с. Бородина, совершенно уничтожаютъ наступавшій здѣсь 106 французскій пѣхотный полкъ и захватываютъ его знамя.

Вотъ что писалъ въ 1838 году однорукій комендантъ Петропавловской крѣпости ген. Скобелевъ въ своей книгѣ «Бесѣды Русскаго Инвалида».

«Кто видѣлъ Бистрома съ храбрымъ Лейбъ-Гвардіи Егерскимъ полкомъ, обороняющаго мостъ въ Бородинской битвѣ, тотъ, при желаніи воспламенить душу и приподнять духъ солдатъ, не будетъ прибѣгать къ рыцарскимъ временамъ, и не станетъ искать въ сѣдой старинѣ, для личной храбрости лучшаго примѣра. Напрасный трудъ. Бывали равные, но лучшимъ быть нельзя. Бистромъ показалъ въ себѣ все, что можетъ кисть генія выискать, нарисовать и представить въ похвалу высокой души вѣрнаго Царю воина, съ рѣшительнымъ презрѣніемъ къ собственной жизни, но съ нѣжной любовію сына, защищающаго каждый шагъ родной земли, и вмѣстѣ съ лютостью тигра, мстящаго за оскорбленную честь милаго отечества. Подобные подвиги нельзя описать солдатскимъ перомъ. Это поэзія — какъ говорятъ сочинители; здѣсь нужны: огненная голова, горящій языкъ, пламенѣющее сердце и, вмѣсто чернилъ, кипящая кровь».

Въ этомъ же бою 26 августа

былъ смертельно раненъ командовавшій 2-ой арміей Шефъ полка Кн. Багратіонъ.

29 ноября 1812 г. полку было пожаловано Георгіевское знамя съ надписью «за отличіе при пораженіи и изгнаніи непріятеля изъ предѣловъ Россіи въ 1812 году».

Но борьба съ Наполеономъ не закончилась, а только передвинулась къ западу, ушла изъ предѣловъ Россіи — Люценъ, Бауценъ, вершина Кольберга, Кульмъ и Лейпцигъ — мѣста новыхъ боевъ 1813 года, которые съ торжественнымъ вступленіемъ въ Парижъ 19 марта 1814 года — памятные дни для Лейбъ-Егерей.

20 апрѣля 1813 года, подъ Люценомъ, Лейбъ-Егеря спасаютъ свою батарею и отбиваютъ всѣ атаки на нее; 9 мая, подъ Бауценомъ, вмѣстѣ съ другими частями, Егеря останавливаютъ яростную атаку французовъ и предотвращаютъ угрозу прорыва центра нашего боевого расположенія; 16 августа, бой за высоту Кольбергъ, о которомъ ген. Ермоловъ въ своемъ донесеніи пишетъ:

«Едва я успѣлъ отдать приказаніе ген. Бистрому (командиръ Лейбъ-Егерей) атаковать гору Кольбергъ, какъ на вершинѣ оной явился Л.-Гв. Егерскій полкъ. Исчезли препятствія, исчезъ непріятель». Контръ атаки французовъ остались безъ успѣха.

Наступаетъ памятный день 17 августа 1813 года, бой подъ Кульмомъ.

На гвардію возложена задача во что бы то ни стало остановить несравненно сильнѣйшаго непріятеля. Позиція крайне слаба, но другой нѣтъ. Ключъ позиціи, деревня Страденъ, ввѣренъ оборонѣ 3-хъ баталіоннаго Л.-Гв. Егерскаго полка.

Около полудня 6 баталіоновъ атакуютъ Л.-Егерей. Идетъ упорнѣйшій бой, мѣстные предметы переходятъ изъ рукъ въ руки, но Егеря сохраняютъ свою позицію. Подошедшій Л.-Гв. Семеновскій полкъ помогъ окончательно отбить врага. Тогда Вандамъ бросаетъ на Лейбъ-Егерей 9 французскихъ баталіоновъ, но и они не могутъ сломить упорство Егерей.

Въ 2 часа къ французамъ подходятъ свѣжія силы. 4 баталіона снова атакуютъ Гвардейскихъ Егерей, но послѣдніе стоятъ твердо. Подожженная артилле-рійскимъ огнемъ деревня Страденъ пылаетъ. Генералъ Бистромъ отводитъ егерей на опушку лѣса. Французы бросаются преслѣдовать и втягиваются въ лѣсную прогалину. Но въ это время, давъ залпъ изъ кустовъ по обѣ стороны прогалины, егеря бросаются въ штыки. Мало кому удалось спастись отъ смерти или плѣна. Новыя густыя колонны идутъ на Л.-Егерей, но въ это время ихъ атакуетъ во флангъ Л.-Гв. Измайловскій полкъ. Французы дрогнули.

Полковой празднникъ въ Высочайшемъ присутствіи въ Петергофѣ въ 1912 году.

Не давая опомниться непріятелю, Л.-Егеря переходятъ въ атаку и заходятъ въ тылъ противнику. Французы отступаютъ, но затѣмъ къ нимъ подходятъ новыя силы и снова разгорается бой. Въ 7 часовъ смолкла пушечная пальба, а въ 8 ч. къ удержанной нами позиціи стали подходить изъ горъ свѣжія части. Потери Л.-Гв. Егерскаго полка до 70 процентовъ.

18 августа было закончено полное пораженіе корпуса Вандама.

Наградой за этотъ бой были Георгіевскія серебряныя трубы съ надписью «за отличіе оказанное въ сраженіи при Кульмѣ 17 августа 1813 года». Всѣ бывшіе въ строю Л.-Егеря получили орденъ Прусскаго Желѣзнаго Креста, который впослѣдствіи легъ въ основу полкового знака.

4 сентября въ «битвѣ народовъ» подъ Лейпцигомъ Л.-Егеря выбиваютъ противника изъ д. Госсы, 3 часа удерживаютъ деревню въ своихъ рукахъ и, по подходѣ подкрѣпленій, переходятъ въ атаку и отбрасываютъ непріятеля.

До послѣдняго времени въ Прагѣ сохраняется памятникъ умершимъ отъ ранъ участникамъ боевъ подъ Кульмомъ и Дрезденомъ съ прекрасной надписью: «Да пребудетъ священъ вашъ прахъ сей землѣ. Незабвены останетесь вы своему Отечеству». Въ томъ же 1813 г. полкъ получилъ Шефомъ Цесаревича Константина Павловича.

19 марта 1814 г. Лейбъ-Егеря вступили въ Парижъ.

14 декабря 1825 г. рано утромъ полкъ приноситъ присягу Императору Николаю I, днемъ стоитъ на охранѣ города, а ночью стоитъ на охранѣ подступовъ къ Зимнему Дворцу: на дворцовой площади, зимней канавкѣ и на адмиралтейской площади.

5 апрѣля 1828 г. выступленіе 1 и 2 баталіоновъ въ походъ противъ турокъ.

10 сентября 1828 г. бой подъ Гаджи Гассанъ Ларомъ, когда во время усиленной рекогносцировки былъ окруженъ и отрѣзанъ 2-ой баталіонъ полка. Баталіонъ погибъ, но бой этотъ ознаменованъ подвигомъ спасенія знамени. Видя неминуемую опасность, три офицера сорвали полотнище знамени, раздѣлили его на части и спрятали подъ мундиры. Древко было зарыто. Два офицера было убито, а Шт. кап. Сабанинъ былъ тяжело раненъ и попалъ въ плѣнъ. Съ величайшей опасностью и трудностями онъ сохранилъ священный остатокъ и съ нимъ вернулся на Родину.

12 сентября 1828 г. штурмъ крѣпости Варны.

Остатки егерей идутъ въ головѣ штурмующей колонны.

Егерь Истоминъ захватываетъ турецкое знамя.

2-ой баталіонъ пополняется изъ 13 и 14 Егерскаго полковъ и по-

Императоръ Николай I.

1855.

Командиръ полка Генералъ Мусницкій, полковникъ Ганзенъ, командиръ роты Е. В. Капитанъ Львовъ и Егеря.

лучаетъ Георгіевское знамя «за отличіе при осадѣ и взятіи Анапы и Варны».

1831 годъ — участіе полка въ усмиреніи польскаго мятежа.

1831 г. іюня 25 Императоръ Николай принялъ на себя званіе Шефа полка.

1831 г. августа 25-26 штурмъ Варшавы.

1832 г. Императоръ Николай I, вспоминая доблесть Л.-Егерей въ бою подъ Кульмомъ, приказалъ перенести праздникъ полка на 17 августа (день Св. мученика Мирона), вмѣсто бывшаго до того полкового праздника въ день Константина и Елены въ честь имянинъ Шефа Вел. Князя Константина Павловича (1813-1831).

1854-1855 г. охрана побережья Финскаго залива.

1856 г. ввиду переименованія всѣхъ егерскихъ полковъ въ пѣхотные, полкъ получаетъ наименованіе Л.-Гв. Гатчинскаго по мѣсту основанія. 17 августа 1871 года полку возвращено старое наименованіе.

1863 г. — участіе въ подавленіи Польскаго мятежа.

1876 г. — развертываніе полка въ 4-хъ баталіонный составъ.

Въ Сербско - турецкой войнѣ 1876 г. приняло добровольное участіе 6 офицеровъ полка.

Въ 1877 году 24 августа полкъ выступилъ снова въ походъ противъ турокъ за освобожденіе Славянъ.

Телишъ, переходъ черезъ Балканы, бой подъ Кюстендилемъ. Бой подъ Телишемъ, упорный и кровопролитный. Потери — болѣе половины офицеровъ и Егерей выбыло изъ строя, но четырмя энергичными атаками Телиша, Егеря исполнили то, что отъ нихъ ждали — они привлекли на себя резервы противника и дали возможность взять Горный Дубнякъ.

Ген. А. П. Буковской, возглавляющій Объединеніе Лейбъ - Егерей.

Бой этотъ увѣковѣченъ наградой — отличіемъ на головные уборы съ надписью: «За Телишъ 12 октября 1877 года».

9 ноября 1896 г. торжественный юбилей 100 лѣтія полка и пожалованіе новаго знамени съ юбилейными лентами.

1904 г. — добровольное участіе 6 офицеровъ въ Русско-Японской войнѣ.

17 августа 1907 года пожалованіе полку знака для ношенія на лѣвой сторонѣ груди (Кульмскій крестъ съ вензелями Императоровъ Павла I и Николая II).

1912 г. августа 25-26. Бородинскія торжества по случаю столѣтія Отечественной войны.

Высочайшимъ приказомъ, даннымъ 26 августа, въ ознаменованіе подвиговъ, оказанныхъ Лейбъ Егерями въ эту войну, повелѣно:

1) мостъ черезъ р. Колочу у с. Бородина наименовать «Лейбъ-Егерскимъ».

2) присвоить полку «бывшій егерскій походъ за военныя отличія».

3) взамѣнъ барабановъ, горновъ и флейтъ вернуть Егерямъ волторны, присвоенные полку въ 1812 году.

4) имя Генерала Князя Багратіона, бывшаго Шефомъ полка въ 1812 году и скончавшагося отъ ранъ, полученныхъ въ Бородинскомъ бою, зачислить въ списки полка, а 9 роту полка именовать «9-й Генерала Князя Багратіона ротой».

17 августа 1913 г. полкъ былъ осчастливенъ слѣдующей телеграммой Императора Николая II, своего Державнаго Шефа: «Въ день полкового праздника и 100 лѣтія годовщины боя подъ Кульмомъ, покрывшаго безсмертной славой доблестныхъ Егерей, сердечно поздравляю полкъ, пью за его здоровье и увѣренъ, что и грядущія его поколѣнія будутъ вѣрно служить своимъ Царямъ и Родинѣ».

3 августа 1914 года Лейбъ-Егеря выступили на Великую войну.

Снова протекаетъ рядъ памятныхъ дней для полка. Среди нихъ особо выдѣляются:

20 августа 1914 г. бой подъ Суходоломъ (Владиславовымъ) въ раіонѣ Люблина, когда Егеря выбиваютъ противника изъ ряда позицій, прорываютъ непріятельскій боевой порядокъ и прочно обезпечиваютъ флангъ дѣйствовавшей лѣвѣе 2-й гренадерской дивизіи, чѣмъ способствуютъ общему успѣху.

Затѣмъ бои подъ Гельчевымъ, Уршулинъ, Кржешевъ, бои подъ

1802.

Волторнистъ и Егеря послѣ 1817 г.

Ивангородомъ и др. слѣдуютъ одинъ за другимъ.

19 октября бой у д. Бартощевины, когда Егеря, безъ дорогъ, оставивъ артиллерію и колесный обозъ, поднялись мѣстами по отвѣснымъ кручамъ на одинъ изъ хребтовъ Скалистыхъ горъ и, появившись неожиданно на флангѣ противника, короткой но кровопролитной атакой овладѣли укрѣпленной заѣками позиціей противника.

На другой день, 20 октября Егеря, продолжая наступленіе подъ губительнымъ ружейнымъ и шрапнельнымъ огнемъ, снова вышли во флангъ противнику, чѣмъ способствовали другимъ частямъ 1 гвард. пѣх. дивизіи овладѣть Лысогорской позиціей.

3-9 ноября, бои подъ Пясковой Скалой, гдѣ полкъ на неблагопріятной и сильно растянутой позиціи 6 ноября ночью и въ пургу отбивалъ отдѣльными ротами атаки баталіоновъ противника.

Февраль 1915 года, — бои на путяхъ къ Ломжѣ и бой 19 февраля 1915 года, завершившійся контръ - атакой Егерей и занятіемъ высоты 85,0, что было отмѣчено въ сообщеніяхъ Штаба Верховнаго Главнокомандующаго.

Холмская операція 1915 года —рядъ непрерывныхъ и упорныхъ боевъ отъ 5 іюля до 4 августа при отходѣ армій отъ Красностава къ Брестъ-Литовску.

Затѣмъ участіе въ ликвидаціи Свѣнцянскаго прорыва и Виленская операція, во время которой особенно памятенъ день 20 августа, когда дѣйствіями 2-го баталіона Егерей были выведены изъ критическаго положенія части, находившіяся въ раіонѣ Ширвинты - Мейшагола.

15 іюля 1916 года атака колоніи Переходы на Стоходѣ, когда Егерямъ было приказано овладѣть укрѣпленнымъ пунктомъ до перехода въ наступленіе гв. корпусовъ, что несмотря на потери и трудность движенія по болоту, имѣя всего 2 взвода въ первой линіи было выполнено въ полъ часа.

Бои 3-9 сентября въ раіонѣ Коротницы Свинюхи съ ихъ тяжелыми потерями.

Бои 1917 года подъ Тарнополемъ.

Вотъ короткій перечень памятныхъ дней Л.-Егерей въ Великую войну, за время которой ни одинъ офицеръ не былъ взятъ въ плѣнъ и всѣ раненые и убитые офицеры были вынесены съ поля боя. Полкъ выступилъ въ походъ подъ командой Ген.-М. А. П. Буковского, награжденнаго за боевыя дѣйствія во главѣ полка орденомъ Св. Георгія — 4 степени и Георгіевскимъ оружіемъ. Его блестящему руководству боевыми дѣйствіями полкъ очень много обязанъ.

1828-1833.

Боевая слава Лейбъ-Егерей, начавшаяся въ день Аустерлица, не покидала его за все время существованія полка.

Въ періодъ Гражданской войны мы видимъ офицеровъ Л.-Егерей на всѣхъ бѣлыхъ фронтахъ — въ Добровольческой и Русской Арміяхъ, въ арміи ген. Юденича, адмирала Колчака, на сѣверномъ фронтѣ генерала Миллера.

1812-1816.

По мѣрѣ накопленія на Югѣ Россіи офицеровъ полка возникаютъ сначала Егерскій взводъ, затѣмъ рота, затѣмъ баталіонъ Л.-Гв. Егерскаго полка. Егеря принимаютъ участіе въ бояхъ на Кубани и Сѣверномъ Кавказѣ, въ Сѣверной Тавріи, въ бояхъ у Керченскихъ каменоломенъ, въ наступленіи отъ Таганрога на Кіевъ и въ бояхъ сѣвернѣе Кіева, въ бояхъ въ раіонѣ Прилукъ, въ отходѣ на Крымскій полуостровъ, въ бояхъ на Перекопѣ, снова въ бояхъ въ сѣверной Тавріи и Крымѣ и затѣмъ, раздѣляя общую участь арміи, оставляютъ бѣлый Крымъ. Въ это же время часть Егерей является участниками похода отъ Одессы на территорію Польши, откуда, при первой возможности, прибываютъ въ Крымъ и соединяются съ баталіономъ. Наконецъ, Галлиполи и Ловечь въ Болгаріи.

Потери полка въ Великую войну: убито 30 офицеровъ; въ Гражданскую — 29; всего 59 офицеровъ; составъ нижнихъ чиновъ перемѣнился три раза.

Послѣ этого, разсѣянные по 4 частямъ свѣта въ шестнадцати государствахъ, они образуютъ въ 1921 году свое Объединеніе и тѣсно связанные другъ съ другомъ, сохраняютъ свою полковую семью. 30 августа н. ст. исполнилось 10 лѣтъ существованія Объединенія.

Предсѣдателемъ Объединенія состоитъ б. командиръ полка въ Великую войну Ген.-М. А. П. Буковской.

Лейбъ Егерь.

ВОЕННО-МОРСКОЙ ОТДѢЛЪ

Военно-Морской Союзъ

РАСПОРЯЖЕНІЯ ПРЕДСѢДАТЕЛЯ ВОЕННО-МОРСКОГО СОЮЗА ЗА ПЕРІОДЪ СЪ 15-го АВГУСТА ПО 1-ое СЕНТЯБРЯ 1931 ГОДА.

ЗАЧИСЛЕНІЯ:

За № 48. Зачисляется членомъ Военно-Морского Союза въ Алжирскую гр. Л.-Гв. Кексгольмскаго полка Капитанъ Сварічевскій.

Подписалъ: Вице-Адмиралъ **Кедровъ.**

За № 49. Зачисляется членомъ Военно-Морского Союза въ группу Охотниковъ Флота (Парижъ 7-ая группа) Охотникъ Флота П. Еременко.

Подписалъ: Вице-Адмиралъ **Кедровъ.**

ПЕРЕВОДЯТСЯ:

За № 50. Согласно поданнаго рапорта переводится (состоявшій въ 10-й группѣ въ Парижѣ) на Мадагаскаръ Мичманъ Кажаіа.

Подписалъ: Вице-Адмиралъ **Кедровъ.**

Съ подлиннымъ вѣрно: Лейтенантъ **Галанинъ.**

ВЪ ВОЕННО-МОРСКОМЪ СОЮЗѢ

— Бывшаго въ отпуску вице-адмирала М. А. Кедрова замѣнялъ вице-адмиралъ И. Ф. Бостремъ.

— Намъ прислана фотографія гички «Охотникъ». Бѣлградской группы. Отъ души привѣтствуемъ первую шлюпку нашихъ охотниковъ флота. Ничто не можетъ въ нашихъ условіяхъ дать лучшихъ возможностей заложить въ молодыя души правильное морское національное воспитаніе, какъ своя шлюпка подъ руководствомъ опытнаго офицера. Привѣтствуя бѣлградскихъ охотниковъ флота, мы зовемъ русскую молодежь, разсѣянную по свѣту, послѣдовать ихъ примѣру и съ помощью морскихъ офицеровъ, составляя новыя молодыя группы В. М. С., вездѣ, гдѣ можно, на моряхъ, рѣкахъ, озерахъ построить стаю бѣлыхъ морскихъ птицъ-шлюпокъ, которыя, дастъ Богъ, скоро перенесутся на Россійскій Національный флотъ.

— 14 августа состоялось очередное собраніе 13-й группы корабельныхъ гардемаринъ выпуска 6 ноября 1922 года.

На памятникъ Русскимъ Кораблямъ въ Бизертѣ поступило: отъ Лисогорова — 10 фр., мичмана Жукова — 20 фр., лейт. Флорина — 50 фр.

НА МОГИЛУ АДМИРАЛА ГЕРАСИМОВА

Казначеемъ комитета получено черезъ Старшаго Лейтенанта Чехова (Бельгія) 115 франковъ.

„Зарубежный Морской Сборникъ"

подъ редакціей кап. 1 ранга Я. Подгорнаго

	подп. плата: 12 мѣс.	6 мѣс.
Чехія	52 кр.	26 кр.
Америка и Д. Востокъ	2.40 дл.	1.20 дл.
Остальн. страны	40 фр.	20 фр.
Цѣна отдѣльнаго номера		15 фр.

Адр. Ред. **Podgorny,** Kopernikova 6. Plzen, Tchecoslovaquie. Представ.: Франція. **Mr. Bogdanovitch,** 16, rue Sarrette Paris (14).

Югославія. Гав. Хомотьяно. Сарајевска 75, Београдъ.

С. Ш. А. N. Wiren, c/o Sikorsky aviation corp Stratford, Conn. U.S.A.

ВЪ БѢЛГРАДСКОЙ ГРУППѢ ВОЕННО-МОРСКОГО СОЮЗА

I-ая Смѣна Охотниковъ Флота на гребномъ ученіи на р. Савѣ вблизи Королевской яхты «Драгоръ» на своей гичкѣ «Охотникъ».

«ФЛАГЪ НАШЪ — ВЪ СЕРДЦѢ НАШЕМЪ».

Сидятъ съ кормы: рулев. — Бердниковъ, Перфильевъ, прав. загребной — Яссовичъ, Ирошниковъ, Ф. Курсель и Базаревичъ.

Фотографія охотн. фл. Н. А. Карпова.

Первая награда

Кап. 2-го ранга Б. П. АПРѢЛЕВЪ.

Примѣчаніе Редакціи. За послѣдніе годы въ бѣженской печати и въ частности въ «Часовомъ» довольно подробно освѣщены замалчивавшіеся во время войны по понятнымъ причинамъ эпизоды боевой дѣятельности Балтійскаго и Черноморскаго флотовъ. Но одинъ весьма важный театръ морскихъ операцій — Бѣлое море и Ледовитый океанъ остались вовсе не освѣщенными. Мы предполагаемъ помѣстить нѣсколько очерковъ кап. 2-го ранга Апрѣлева, посвященныхъ своеобразнымъ условіямъ морской войны на этомъ забытомъ театрѣ.

Осенью 1915 года положеніе поморскаго населенія Мурмана и района Бѣлаго моря было необычайнымъ. Во-первыхъ, всѣхъ «мужиковъ» мобилизовали въ дивизію траленія Бѣлаго моря; во-вторыхъ, имъ, привыкшимъ плавать только лѣтомъ, а зимою отдыхать въ своихъ становищахъ, было сказано, что будемъ плавать «пока можно плавать»; наконецъ, въ третьихъ, вмѣсто мужиковъ пошли въ море на промыселъ бабы, дѣвушки и маленькіе зуйки*).

Угрюмо осенью суровое Бѣлое море. Свирѣпые валы, съ пѣнистой гривой гуляютъ по нему, будто сердясь, что скоро уже тяжелая броня полярныхъ льдовъ скуетъ ихъ буйство и вольность. Русскіе поморы, обитатели этихъ мѣстъ, потомки новгородцевъ, совсѣмъ непохожи на тѣхъ русскихъ людей, которыхъ мы привыкли видѣть во внутреннихъ губерніяхъ. Поморы все лѣто, въ обычное время, рыбачатъ на своихъ утлыхъ карбасахъ у острова Маржовецъ, вдоль Мурманскаго берега и уходятъ даже къ Норвегіи. А какъ пойдетъ валомъ «трещочка» къ Семи Островамъ, такъ тутъ только держись; не зѣвай. Рыбы въ такіе періоды такъ много, что будь у бѣдныхъ поморовъ цѣлая флотилія паровыхъ тральщиковъ, будь у нихъ трюмы для засола рыбы по новымъ способамъ, то и тогда хватило бы добычи на всѣхъ. Громадныя богатства таятъ въ себѣ океанскія глубины вдоль нашего Мурмана, и въ басейнѣ Бѣлаго моря.

Недаромъ Адмиралъ С. О. Макаровъ сказалъ какъ то, что если Россію сравнивать съ домомъ, то фасадомъ своимъ она выходитъ на Сѣверный Ледовитый океанъ. Сѣверный Ледовитый океанъ — это наше русское свободное море. Тамъ и развивались уже русскіе люди — поморы, прирожденные моряки. Въ мирное время единственно чего не хватало этому краю — это хорошихъ путей сообщенія, благодаря чему и плотность населенія была слишкомъ малой. Поэтому то поморское наше рыбачье населеніе и не имѣло еще налаженнаго по современному промысла, бывало ему не хватало даже соли для засола, не говоря уже о средствахъ для покупки современныхъ паровыхъ тральщиковъ. Однако, постепенно все это развивалось и вѣроятно, не будь революціи, послѣ войны этотъ дивный русскій край закипѣлъ бы бурной дѣятельностью. Но... горькая судьба Россіи сулила иное и богатства этого края, какъ и многія русскія богатства «безъ анексій и контрибуцій», переходятъ въ карманы англійскихъ и норвежскихъ рыболовныхъ кампаній.

А между тѣмъ какъ много можно сдѣлать съ нашими поморами, какъ удивительны они въ морѣ, что такъ несвойственно русскому человѣку, по природѣ своей глубоко сухопутному. Помнится, въ свѣжую погоду, идя на одномъ изъ нашихъ «вспомогательныхъ крейсеровъ», встрѣтился мнѣ въ морѣ поморскій карбасъ. Одна красота какъ онъ шелъ. Стройный, повалившись на бокъ, онъ чертилъ гиками своихъ вздувшихся парусовъ, пѣнистые гребни волнъ. На гафелѣ его развѣвался русскій коммерческій флагъ. На мачтахъ его были укрѣплены смоленные боченки для сигнальщиковъ. Карбасъ шелъ правымъ галсомъ намъ подъ корму. Невольно мы залюбовались имъ. «Этакіе молодцы», услышалъ я голосъ рядомъ. «Хороши молодцы», буркнулъ сигнальщикъ, матросъ-поморъ — «бабье все».

И дѣйствительно когда карбасъ срѣзалъ намъ корму, выходя на нашъ лѣвый траверзъ, мы увидѣли, что на немъ и капитанъ и вся команда исключительно женщины-поморки. Въ высокихъ сапогахъ, съ подоткнутыми юбками, волосы туго завязаны яркими платками. Онѣ постарались пройти «съ шикомъ» мимо военнаго корабля. «Команда» выстроилась на ютѣ. «Командиръ» стоялъ на правыхъ шканцахъ и отдавалъ намъ честь. Грудным контральто «онъ» скомандовалъ: — «Отсалютовать флагомъ!» и тотчасъ же флагъ на карбасѣ медленно приспустился и затѣмъ поднялся «до мѣста».

— «Надраены у насъ бабы, ваше высокоблагородіе», не безъ гордости сказалъ сигнальщикъ.

На мачтахъ карбаса въ боченкахъ виднѣлись зуйки-сигнальщики, повидимому они были единственными представителями сильнаго пола на этомъ кораблѣ.

Какъ велика и разнообразна Россія! Какія въ ней возможности и крайности! И русская женщина вездѣ у насъ оказывается не такой какъ женщины другихъ народовъ. Подумайте — поморки Бѣлаго моря или Мурманскаго побережья прекрасно замѣняютъ во время войны своихъ мужей и братьевъ на корабляхъ, не боясь свѣжихъ погодъ въ бурномъ открытомъ морѣ. Въ безкрайныхъ русскихъ степяхъ казачки садятся на коней, замѣняя во всемъ ушедшихъ въ походъ ихъ мужей.

Наконецъ въ деревнѣ русская женщина-крестьянка и вспашетъ и посѣетъ и уберетъ поле, когда мужчины окажутся въ отлучкѣ.

Нѣтъ, съ такимъ народомъ, въ которомъ сокрыто столько талантовъ и разнообразнаго творчества страна погибнуть не можетъ.

У насъ въ Бѣломъ морѣ, во время войны, роль женщины была особенно высока, ибо буквально всюду мужчинъ не хватало.

Даже первую награду на нашемъ театрѣ вой-

---

*) Малолѣтніе мальчики.

ны получила женщина и притомъ еще маленькая, почти ребенокъ.

Вотъ какъ было, насколько мнѣ помнится, это дѣло. На дальнемъ сѣверо - западѣ Бѣлаго моря, глубоко выдается длинный тонкій мысъ, носящій названіе Святой Носъ. По нему опредѣляетъ мореплаватель курсъ, ведущій изъ океана въ горло Бѣлаго моря. Промахнешься, особенно въ туманную пору, и бѣда — вылетишь на безпощадныя «кошки»*), преграждающія это Горло. Идя изъ Бѣлаго моря въ океанъ по западному фарватеру, опять таки ждешь, когда откроется Святой Носъ; пройдя его траверзъ, легко опредѣлиться, чтобы повернуть въ океанъ. Этотъ же мысъ будетъ послѣдней точкой Терскаго (Западнаго) берега для корабля, уходящаго въ океанъ. Его привѣтливый огонекъ будетъ послѣдней свѣтлой точкой и воспоминаніемъ о покинутой землѣ.

Во время войны этотъ мысъ сталъ знаменитымъ и для насъ, и для нашихъ союзниковъ. Къ нему шли сотни пароходовъ и изъ Англіи, и изъ Америки, и изъ Норвегіи, и изъ Франціи и изъ другихъ странъ. Они везли изнемогающей, безоружной русской арміи предметы боевого снаряженія.

На самой оконечности Святого Носа стоялъ маякъ, имѣвшій сигнальную мачту, сигнальную туманную паровую сирену и связанный прямымъ телефоннымъ проводомъ съ Архангельскомъ.

Едва только начала налаживаться доставка военныхъ грузовъ въ Архангельскъ. Уже наступила осень 1915 года. Главноначальствующій адмиралъ Угрюмовъ и его маленькій штабъ, пока состоявшій всего изъ одного офицера, съ утра до поздней ночи бились надъ ворохомъ срочныхъ и внѣ очередныхъ телеграммъ, идущихъ отовсюду съ требованіями подать внутрь Россіи возможно скорѣе тѣ или другіе грузы. Съ моря шли не менѣе срочныя радіо-телеграммы и телефонограммы Службы Связи. То у Орловскаго маяка взорвался на непріятельскомъ минномъ заграждепіи такой то пароходъ, то наши или англійскіе тральщики затралили минную банку на новомъ мѣстѣ, то въ такихъ то норвежскихъ фіордахъ были замѣчены такія то германскія подводныя лодки. Наконецъ, ежедневно срочныя просьбы выслать тралящій караванъ къ Святому Носу для проводки сквозь минныя заграждепія пароходовъ со срочнымъ боевымъ грузомъ, уже ожидающихъ нѣсколько дней тральщиковъ на Іоканскомъ рейдѣ.

Отъ всего этого голова кружилась... Однажды поздно ночью прямымъ проводомъ изъ Морского Генеральнаго Штаба передали запросъ о томъ, гдѣ находится одинъ британскій пароходъ съ очень цѣннымъ грузомъ. Морской Генеральный Штабъ сообщалъ, что Британское Адмиралтейство считало, этотъ пароходъ уже прибывшимъ въ Архангельскъ. Наша Служба Связи, кстати работавшая, несмотря на малое количество личнаго состава, удивительно, пока еще ничего объ этомъ, пароходѣ не сообщала.

Офицеръ Штаба, позвонилъ на Святой Носъ по телефону.

— «Есть Святой Носъ», отвѣтилъ пискливый дѣтскій голосъ. — «Кто говоритъ?» сурово спросилъ офицеръ.

— «Онъ... Онъ немножко боленъ. Я все... все доложу», донесся снова дѣтскій голосокъ.

— «Кто у телефона?» совсѣмъ сердито крикнулъ офицеръ.

— «Маруся Багрецова. Дочь смотрителя», послышалось въ трубкѣ.

— «Сообщите срочно, прибылъ ли такой то пароходъ и дайте полный списокъ судовъ на Іоканскомъ рейдѣ».

Нѣсколько минутъ полнаго молчанія.

— Алло! Алло!» пищитъ трубка телефона. — «Оперативная часть Штаба».

— «Доношу», пищитъ телефонъ, «пароходъ прибылъ 22 часа, дано Службу Связи. На рейдѣ (перечисляетъ суда). Орловскій маякъ предупредилъ, — 1-е отдѣленіе тральщиковъ прошло маякъ, идетъ къ намъ. Завтра караванъ идетъ Архангельскъ: № 25367 — Святой Носъ: «Телефонограмма окончена», передаетъ тотъ же дѣтскій голосъ. Видимо, неизвѣстная малютка старается тамъ, за 250 миль отъ насъ, на дикомъ, оторванномъ отъ міра мысу, исполнить службу, какъ взрослые.

Полученныя свѣдѣнія успокоили адмирала и дали ему возможность срочно отвѣтить Начальнику Морского Генеральнаго Штаба въ Петроградъ. Кромѣ того, онѣ убѣдили его, что служба маяка Святой Носъ налажена образцово. Однако, утромъ адмиралъ вызвалъ Директора Маяковъ и Лоціи Бѣлаго моря и спросилъ его серьезна ли болѣзнь смотрителя маяка Святой Носъ.

Почтенный генералъ Корпуса Гидрографовъ, какъ то замялся. «Знаете мой дорогой», сказалъ адмиралъ, «вѣдь, дѣло тамъ очень серьезное. У насъ на Іоканскомъ рейдѣ скопляется по нѣскольку десятковъ судовъ съ цѣннымъ грузомъ. Не дай Богъ налетъ непріятельскаго корсара, или взрывъ на ненайденной еще минной банкѣ и бѣда. Тутъ нужна огромная выдержка и знаніе личнаго состава маяка. Этотъ маякъ долженъ не только функціонировать безъ отказа, но отъ него требуется постоянно передавать сигналы и по русскому, и международному коду на подходящія къ мысу суда. Самъ смотритель иногда долженъ, не запрашивая, требовать отъ приходящихъ судовъ исполненія тѣхъ или другихъ приказаній. А между тѣмъ, сегодня ночью мы вызвали маякъ. Оказалось, что смотритель боленъ, и намъ пришлось имѣть дѣло повидимому съ его дочкой, ребенкомъ. Выясните все это и доложите мнѣ по возможности скорѣе».

Смущенный генералъ вышелъ. Черезъ нѣкоторое время онъ вернулся въ Штабъ взволнованный и докладъ его оказался не совсѣмъ обычнымъ:

— «Бѣдный смотритель маяка Святой Носъ, прослужилъ почти 30 лѣтъ и неожиданно оглохъ. Кромѣ того, у него стало слабѣть зрѣніе. Случилось это передъ самой войной. Такъ какъ онъ не выслужилъ полной пенсіи, а сдѣлался **безпомощнымъ**, то Ди-

*) Подводные или полуподводные камни.

ректоръ Маяковъ и Лоціи Бѣлаго моря «келейно» разрѣшилъ ему дослужить полный срокъ, а пока помощникомъ ему безъ жалованья былъ назначенъ его сынъ.

Грянула война, и сына призвали въ армію. Старикъ остался на маякѣ съ 12-ти лѣтней дочерью. Она ходила за нимъ, она готовила ему пищу, она шила на себя и на него, она же исполняла обязанности смотрителя маяка. Дѣвочка выросла на этомъ маякѣ, тамъ же скончалась уже давно ея мать... До 1916 года движеніе иностранныхъ судовъ въ Архангельскъ было ничтожнымъ, но вотъ съ осени этого года грузы пошли въ огромномъ количествѣ. Уволить Багрецова въ отставку — это значитъ обречь его и дочь на нищету. Доложить, что дѣвочка-ребенокъ стоитъ одна на этомъ отвѣтственномъ посту, генералъ не рѣшался. Думалъ, что скоро появится льды, а тамъ лѣтомъ еще можетъ быть все образуется... и вотъ ночной разговоръ Штаба со Святымъ Носомъ выдалъ эту маленькую тайну добраго генерала, который красный какъ ракъ, просительно смотрѣлъ на адмирала, очевидно глубоко волнуясь за своего несчастнаго подчиненнаго. Не любившій пустыхъ обѣщаній адмиралъ Угрюмовъ промолчалъ, сказавъ, что подумаетъ и на прощаніе крѣпко пожалъ руку Директора Маяковъ и Лоціи.

Черезъ нѣсколько дней на Святомъ Носу побывалъ офицеръ посланный адмираломъ. Онъ выяснилъ, что дочь смотрителя сдѣлала гораздо больше, чѣмъ рѣшилъ возможнымъ доложить генералъ. Она, не только въ образцовомъ порядкѣ держала маякъ, съ его довольно сложной техникой, не только передавала всѣ сигналы какъ флажные такъ и туманные, но она спасла нѣсколько пароходовъ съ цѣннымъ грузомъ, поднявъ имъ самостоятельно сигналы съ приказаніемъ идти на Іокангскій рейдъ и ожидать тралящаго каравана. Иначе эти пароходы пошли бы въ Горло Бѣлаго моря безъ тральщиковъ и весьма вѣроятно погибли бы.

Прошло нѣсколько недѣль. Адмиралъ молчалъ. Никакихъ перемѣнъ на Святомъ Носу не произошло. Но вотъ въ Штабѣ было получено извѣстіе, что приказомъ по Морскому Вѣдомству на маякъ Святой Носъ назначался новый смотритель и учреждалась должность его помощника. На Святой Носъ было рѣшено установить постъ Службы Связи съ постоянной сигнальной вахтой и приступить немедленно къ постройкѣ тамъ мощной радіо-станціи.

Но самымъ радостнымъ для всѣхъ былъ Высочайшій приказъ, которымъ смотритель маяка Святой Носъ Багрецовъ увольнялся по болѣзни въ отставку съ сохраненіемъ пожизненно, полнаго содержанія получаемаго имъ на службѣ. Далѣе ему оставлялся тотъ домъ, въ которомъ онъ жилъ на Святому Носу, а для новаго смотрителя было приказано построить другой домъ съ помѣщеніемъ для его помощника и чиновъ Службы Связи.

Наконецъ для дочери смотрителя оказался тоже приказъ, въ силу котораго «въ воздаяніе отличнаго мужества, спокойствія и рѣдко добросовѣстнаго отношенія къ службѣ въ тяжелыхъ обстоятельствахъ военнаго времени, дѣвица Марія Багрецова награждается Серебрянной Георгіевской медалью».

Эта была первая боевая награда въ Бѣломъ морѣ.

Б. Апрѣлевъ.

Морская хроника

С.С.С.Р. — Совѣтскіе агенты покупаютъ пароходы въ Кардифѣ, предлагая, 10 проц. при покупкѣ, 20 проц. въ концѣ года и остатокъ, гарантированный государственнымъ банкомъ въ три года. Одинъ пароходъ уже купленъ на этихъ условіяхъ.

Англія. — Англійское адмиралтейство сообщаетъ, что новый аппаратъ для спасенія командъ подводныхъ лодокъ далъ хорошіе результаты во время гибели «Поссейдона». Шесть человѣкъ спаслись при его помощи. Однако опытъ показалъ, что удачное его использованіе въ критическую минуту требуетъ большой сноровки, чтобы достаточно быстро прикрѣпить маску и мѣшокъ съ воздухомъ, дающій кислородъ и служащій спасательнымъ поясомъ съ флажкомъ и освѣтительнымъ сигналомъ. Всѣ лодки будутъ снабжены этимъ аппаратомъ, а для поступленія на лодку надо будетъ сдать экзаменъ умѣнія имъ пользоваться и прикрѣпить къ себѣ въ 1 минуту. Будетъ устроенъ спеціальный бассейнъ съ корпусомъ лодки, который будетъ заполняться водой въ условіяхъ, напоминающихъ гибель лодокъ, и будутъ устроены призы и конкурсы для быстраго подъема на поверхность.

— Опыты съ новыми орудіями и снарядами дали блестящіе результаты. Они оказались во много разъ сильнѣе прежнихъ однокалиберныхъ. Быстрое потопленіе послѣ нѣсколькихъ залповъ корабля-мишени «Императоръ Индія» (дреднаутъ 1914 года) вокругъ котораго соблюдается такая тайна, объясняется этой причиной.

— Въ этомъ году должны были быть заложены крейсера «Оріонъ», «Ахиллъ» и «Нептунъ». 9 миноносцевъ серіи «Д», подводныя лодки «Порпозъ», «Старфишъ» и «Зеехорсъ», сѣтевой заградитель «Гардіанъ» и 4 кан. лодки. За неимѣніемъ средствъ (на крейсеры пока ассигнованы по 400 фунтовъ) ни одинъ корабль еще не заложенъ и неизвѣстно, когда будутъ. Ударъ, нанесенный рабочимъ правительствомъ морскому могуществу Англіи, не можетъ быть ни съ чѣмъ сравненъ въ исторіи и надолго отразится на всемъ политическомъ развитіи государства, одной изъ основныхъ базъ величія, котораго составлялъ флотъ.

— Готовы планы новаго типа быстроходныхъ крейсеровъ — минныхъ заградителей въ 5000 тоннъ съ машинами внутренняго сгоранія и большимъ райономъ плаванія.

— Бывшій флегманскій линейный корабль «Апронъ Дюкъ» (26000 тоннъ; 21½ узелъ; 10-13,5" и 12-6" ор.) обращенъ въ учебное артиллерійское судно, каковымъ донынѣ служилъ дреднаутъ «Центуріонъ» (24000 тоннъ; 21 узелъ; 10-13,5" и 16-4").

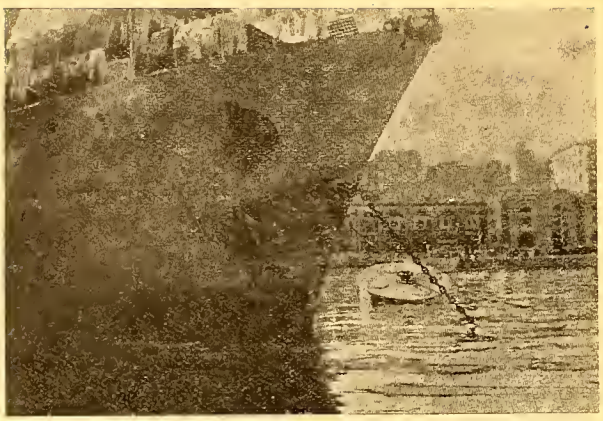

Форштевень «Simonn»'а.
(Фот. Г. Усарова).

— Авіо-матка «Аркъ Ройаль», бывшій быстро - ходный пассажирскій пароходъ, участвовавшій въ атакѣ Дарданеллъ (7000 тоннъ) обращена въ учебное судно для обученія пользованія катапультами, спуска и подъема авіоновъ и для тактическихъ упражненій воздушнаго и надводнаго флотовъ.

— Всѣ миноносцы типа «Б» закончили свои испытанія, развивъ въ полномъ грузу до 36 узловъ.

— Подводная лодка «Х. I.» (2400/3600 т.; 19/6 узл.; 4-5"; 6 мин. ап.), предназначавшаяся для дальнихъ корсарскихъ операцій, спущенная въ 1923 году и которой англичане остались недовольны, сдана въ резервъ.

— Подводныя лодки австралійскаго флота «Окслей» и «Отвей», которыми также остались недовольны, вернулись въ Средиземное море (1350/ 1850 т.; 15/9 узл.; 1-4"; 8 мин. ап.).

— Крейсеръ «Леандеръ» (7500 тоннъ) будетъ обладать ходомъ въ 35 узловъ и будетъ вооруженъ особенно дальнобойными 6" орудіями съ угломъ возвышенія въ 70" для стрѣльбы по воздушнымъ силамъ.

Франція. — Совершенно незамѣченнымъ и безъ всякихъ торжествъ произошелъ въ Каннѣ спускъ подв. лодки «Персей» одного типа съ уже спущеннымъ «Архимедомъ». Водоизмѣщеніе 1550/2075 тоннъ, скорость хода 18/10 узловъ при силѣ машинъ въ 6000 лош. силъ. Вооруженіе 1-4", 11 мин. ап., районъ плаванія 8000 миль. Обѣ принадлежатъ къ серіи въ 29 штукъ, предназначенныхъ для охраны колоній и морскихъ путей къ нимъ.

— На крейсерахъ «Кольберъ» и «Дюкенъ» отправляется въ Америку для празднованія 150-лѣтія побѣды Лафайета у Іорктона миссія маршала Петена.

— **Во время послѣднихъ маневровъ французскаго флота у береговъ Алжиріи произошло столкновеніе миноносцевъ «Simonn» и «Siroco». Прилагаемые фотографіи сдѣланные сейчасъ же послѣ столкновенія изображаютъ форштевень «Simonn»'а и разорванную корму «Siroco».**

Въ этихъ же маневрахъ принималъ участіе мин. заградитель **«Castor»**, передѣланный изъ бывшаго «Кузьма Мининъ» и служащій въ настоящее время, какъ депо для подв. лодокъ. **(Водоизм. 3150 т.т., скор. хода 14,5 узл.; воор. 3-4").**

С.Ш.С.А. — Ассигнованъ кредитъ въ 275.000 долларовъ для производства предварительныхъ изслѣдованій для постройки новыхъ гигантскихъ дирижаблей для флота.

— Заложенный въ 1928 году дирижабль на дняхъ приступитъ къ испытаніямъ. Онъ будетъ нести на себѣ 5 авіоновъ и обладать ходомъ въ 160 кил. въ часъ.

— До конца года предположено заложить 5 крейсеровъ, 1 авіоматку, 11 миноносцевъ и 3 подв. лодки. Кромѣ того, будутъ модернизованы дреднауты «Миссисипи», «Идаго» и «Нью Мексико» (1917 г.; 33000 тоннъ; 21 уз.; 12-14" 12-5").

— Корпуса всѣхъ новыхъ крейсеровъ въ 10000 тоннъ оказались не достаточно прочными и требующими срочной капитальной передѣлки.

Италія. — Учебныя суда «Христоферъ Колумбъ» (3000 т.) и «Америго Веспучи» (4000 т.) — оба парусные, — посѣтивъ Францію, направились въ Балтійское море.

— Предложено поднять затонувшій въ Полѣ во время войны австро-венгерскій дреднаутъ «Виpибусъ Унитисъ» въ 20000 тоннъ.

Японія. — Морской бюджетъ этого года равенъ 210 милліонамъ іенъ, т. е. на 50 милліоновъ меньше прошлогодняго.

— Спущены крейсеры «Міако» и «Чіокай» послѣдніе изъ серіи 12 въ 10000 тоннъ. Ихъ скорость хода 33 узла, вооруженіе 10-8"; 6-4,7" и 12 мин. ап. Предположено ихъ всѣ нѣсколько передѣлать, такъ какъ оказалось, что командныя помѣщенія не достаточно приспособлены для продолжительныхъ плаваній.

— Спущена авіоматка «Рійжо» («Великій драконъ»). Ея водоизмѣщеніе 7000 тоннъ, скорость хода 25 узловъ, вооруженіе 12-4,7" аэр. орудій.

— Заканчивается постройкой серія 24 миноносцевъ типа «Оборо». (они носятъ названія миноносцевъ, участвовавшихъ въ войнѣ 1904-1905 г.). Водоизмѣщеніе 1700 тоннъ; скорость 34 узла, вооруженіе 6-4,7" ор. и 9 мин. ап. (тройныхъ). Обладаютъ большой мореходностью и большимъ районом плаванія.

Испанія. — Морская служба реорганизована. Корабельные инженеры, артиллеристы, фармацевты и священники уничтожаются. Корабли будутъ строится гражданскими инженерами, артиллерія переходитъ въ вѣдѣніе не спеціалистовъ, священники неоффиціально смогутъ находиться на корабляхъ, которые этого пожелаютъ. Флотъ будетъ управляться морскимъ совѣтомъ подъ предсѣдательствомъ морского министра.

Греція. — Въ Италіи спущены миноносцы «Адмиралъ Кондуріотисъ», «Міолисъ »и «Канарисъ». Водоизмѣщеніе 1450 тоннъ, скорость хода 40 узловъ, вооруженіе 4-4,7" орудія и 8 мин. ап.

Персія. — Въ Италіи заканчивается постройка 4 канонерскихъ лодокъ по 300 тоннъ каждая и 2 мин-

ныхъ заградителей по 900 тоннъ. До сихъ поръ персидскій флотъ состоялъ изъ кан. лодокъ «Персеполисъ» въ 1200 тоннъ (1885 г.) и «Мозафферъ» (1899 г.) въ 400 t. Эта послѣдняя во время Великой войны была захвачена англичанами. И тральщика «Палава» (1917 г.) въ 135 т. Бывшій германскій.

Германія. — Несмотря на катастрофическое положеніе страны, громадныя работы по увеличенію и модернизаціи Бременскаго порта продолжаются.

Швеція. — Инженеръ Бломквистъ изобрѣлъ новый способъ для спасенія затонувшихъ подводныхъ лодокъ. Аппаратъ состоитъ изъ складныхъ резервуаровъ, заключающихся въ корпусѣ лодки. При несчастіи ихъ выпускаютъ наружу, при чемъ они автоматически заполняются воздухомъ. Испытанія на глубинѣ до 70 метровъ дали отличные результаты.

Корма «Sirocco».

ПИСЬМО ВЪ РЕДАКЦІЮ

Милостивый Государь Господинъ Редакторъ,

Его Императорскому Высочеству Великому Князю Александру Михайловичу угодно было помѣстить въ газетѣ «Возрожденіе» отъ 9-го августа письмо, въ которомъ онъ привелъ свѣдѣнія относительно того, какъ было принято рѣшеніе о посылкѣ въ 1914 году 2-й эскадры Тихаго Океана, закончившейся ея гибелью въ Корейскомъ Проливѣ 14-го мая 1905 года.

Письмо Великаго Князя вызвано моей статей, помѣщенной въ той же газетѣ 24-го іюля с. г. по поводу книги С. К. Терещенко «La guerre Navale Russo-Japonaise». Это письмо вноситъ цѣнный вкладъ въ исторію нашей войны съ Японіей, касаясь тѣхъ частныхъ совѣщаній, которыя состоялись у Государя Императора передъ принятіемъ рѣшенія о посылкѣ эскадры. Въ нашей исторической литературѣ, насколько я знаю, этотъ вопросъ еще никогда и никѣмъ не былъ освѣщенъ полностью.

Въ моей статьѣ, помѣщенной въ газетѣ «Возрожденіе» я касался только послѣдняго совѣщанія старѣйшихъ Адмираловъ флота, состоявшагося подъ предсѣдательствомъ Государя Императора въ Петергофѣ въ августѣ 1904 года. Послѣ совѣщанія былъ составленъ «журналъ», хранившійся въ архивахъ Морского Генеральнаго Штаба. При составленіи мною въ 1912 году описанія Цусимскаго боя, изданнаго затѣмъ отдѣльной книгой, я руководствовался этимъ журналомъ и на этомъ же основаніи я указалъ въ моей рецензіи на книгу С. К. Терещенко, что никто изъ присутствовавшихъ въ совѣщаніи не высказался противъ посылки эскадры. Адмиралу Рождественскому было предложено высказаться первымъ и онъ сказалъ: «Что Вашему Императорскому Величеству угодно будетъ повелѣть, то и исполнимъ».

Великій Князь Александръ Михайловичъ въ письмѣ въ газету «Возрожденіе» не касается вопроса о совѣщаніи старѣйшихъ адмираловъ, состоявшагося въ августѣ 1904 года.

Примите увѣреніе въ моемъ совершенномъ уваженіи.

Контръ-адмиралъ М. Смирновъ.

„МОРСКОЙ ЖУРНАЛЪ“

Ежемѣсячникъ. Изд. Каютъ-Компаніи въ Прагѣ
Ред. М. Стахевичъ

Цѣна въ Ч. С. Р. — 3 кр. во Франціи — 2 ф. 50
въ С. А. С. Ш. — 25 амер. ц.

Praha — Vinohrady, Korunni, tr.-c. 67.

ОТКРЫТКИ

Формы Императорскихъ Арміи и Флота

ВЫПУЩЕННЫЯ **SOCIETE DES EDITION MILITAIRE** ПО СОГЛАШЕНІЮ СЪ «ЧАСОВЫМЪ» ВЪ КРАСКАХЪ, ВЪ ИСПОЛНЕНІИ ХУДОЖНИКОВЪ РОБИКЭ и П. П. ДМИТРОВА. ИЗЪ ОБЪЯВЛЕННОЙ СЕРІИ (24) ВЫШЛО 18. ПОСЛѢДНІЕ 6 ОТКРЫТОКЪ ВЫЙДУТЪ ВЪ СЕНТЯБРѢ МѢСЯЦѢ. ОТКРЫТА ПОДПИСКА НА СЛѢДУЮЩІЯ 24 ОТКРЫТКИ. ДЛЯ ПОДПИСЧИКОВЪ «ЧАСОВОГО» 20 ФРАНКОВЪ.

ВНИМАНІЮ Г.Г. ПРЕДСТАВИТЕЛЕЙ

ЗАКАЗЫ НА НОВЫЯ СЕРІИ ОТКРЫТОКЪ, РАВНО КАКЪ И НА ПРЕЖДЕ ВЫПУЩЕННЫЯ — БУДУТЪ ПРИНИМАТЬСЯ ТОЛЬКО ПО ПОЛУЧЕНІИ ПОЛНАГО РАСЧЕТА ЗА ПРЕЖНІЕ ЗАКАЗЫ.

По гарнизонамъ и постамъ...

БОЛГАРІЯ

СТОЛѢТНЯЯ ГОДОВЩИНА РОЖДЕНІЯ ВЕЛИКАГО КНЯЗЯ НИКОЛАЯ НИКОЛАЕВИЧА СТАРШАГО, ОТМѢЧЕННАЯ ВЪ БОЛГАРІИ 9-VIII 1931 Г.

Начальникъ III Отдѣла Р. О. В. С. въ Болгаріи Генералъ Абрамовъ отдалъ приказъ, приглашая въ день столѣтней годовщины Рожденія Великаго Князя Николая Николаевича Старшаго, Главнокомандующаго Русской Арміей на Балканахъ въ войну съ Турками въ 1877-1878 г.г., — отслужить всюду, гдѣ имѣются организованныя группы или даже отдѣльные чины Р. О. В. С., панихиды по Великомъ Князѣ, а гдѣ возможно — организовать доклады, посвященные свѣтлой памяти Великаго Князя.

Болгарскій Святѣйшій Синодъ отдалъ съ своей стороны распоряженіе въ этотъ день отслужить панихиды во всѣхъ церквахъ Царства Болгарскаго и тѣмъ достойно отмѣтить заслуги Великаго Князя въ дѣлѣ освобожденія Болгарскаго народа.

Особенно торжественно этотъ день былъ отмѣченъ въ Софіи. Здѣсь находятся живые соратники Великаго Князя, — участники войны 1877-78 г. какъ русскіе, такъ и болгары; русскіе ветераны войны объединены въ «Союзъ Ветерановъ Освободительной Войны», а болгарскіе ветераны въ «Поборническо Ополченско-Дружество Шипка»; Р. О. В. Союзъ совмѣстно съ этими организаціями выработалъ программу этого дня, дабы наиболѣе торжественно отмѣтить заслуги Великаго Князя и почтить Его свѣтлую память.

Военный Министръ, Начальникъ Столичнаго Гарнизона, болгарскія какъ военныя, такъ и гражданскія власти, пресса и общество отозвались охотно на призывъ Р. О. В. С. отмѣтить эту историческую дату. Военнымъ Министромъ было высказано Генералу Абрамову сожалѣніе, что онъ не въ состояніи будетъ присутствовать въ этотъ день, вслѣдствіе обязательнаго присутствія въ Варнѣ на пятидесятилѣтнемъ юбилеѣ Морского Училища. Военный Министръ выразилъ полную готовность доложить Его Величеству Царю Борису о чувствахъ русскихъ воинскихъ чиновъ, воодушевленныхъ въ этотъ день воспоминаніями о совмѣстныхъ боевыхъ дѣлахъ русской Арміи и болгарскаго ополченія, дравшихся вмѣстѣ за дѣло освобожденія Болгаріи въ 1877-78 г.

Для торжественнаго засѣданія предоставляется Военный Клубъ, изъ городского сада отпускаются роскошные вѣнки, гирлянды, пальмы и масса цвѣтовъ для украшенія зала и портрета Великаго Князя. Отъ 1-й пѣх. Софійской Дружины наряжается почетная рота, съ хоромъ музыки для принятія и переноса Самарскаго знамени изъ Дворца на торжественное засѣданіе въ Военный Клубъ. Столичный Комендантъ, объявляя объ этомъ по гарнизону, заканчиваетъ свой приказъ: «имѣя ввиду заслуги Великаго Князя Николая Николаевича въ дѣлѣ освобожденія Болгаріи, — приказываю присутствовать на панихидѣ и торжественномъ собраніи всѣмъ свободнымъ отъ служебныхъ нарядовъ г.г. офицерамъ».

Во всѣхъ болгарскихъ газетахъ, независимо отъ политическаго направленія, было отмѣчено объ этой исторической датѣ, съ посвященіемъ памяти Великаго Князя статей и воспоминаній; особенно подробное описаніе жизни и дѣятельности Великаго Князя даетъ газета «Миръ» (сотрудникъ Г-нъ Мусевичъ-Бориковъ).

9-го августа къ 11 часамъ въ Александро-Невскій Соборъ, — Храмъ — Памятникъ Освободительной Войны, со всѣхъ сторонъ подходятъ толпы народа; храмъ заполняется русскими и болгарами; ветераны освободительной войны русскіе и болгары (въ формѣ 1877 г.), со своими Предсѣдателями Союзовъ и почетнымъ Предсѣдателемъ Русскихъ Ветерановъ Генераломъ Лазаревымъ, Почетнымъ Предсѣдателемъ Ополченцевъ Генераломъ Николаевымъ на первомъ мѣстѣ; здѣсь представители болгарскихъ военныхъ и гражданскихъ властей, Начальникъ Гарнизона Генералъ Саларовъ, Кметъ города Ген. Вазовъ, Начальникъ Штаба Арміи, Генералы Блызковъ, Сарафовъ, Попадоповъ (предсѣдатель Русско-Болгарскаго Комитета) и др.; всѣ русскіе военныя и гуманитарныя организаціи и союзы и русская общественность во главѣ съ Генераломъ Абрамовымъ и А. И. Пильцъ (Предсѣдатель Русскихъ Общественныхъ организацій). Митрополитъ Софійскій Стефанъ говоритъ прочувственное слово, вкратцѣ напоминая о роли Главнокомандующаго Великаго Князя и о Его значеніи для болгарскаго народа, и соборне съ русскимъ и болгарскимъ духовенствомъ служитъ панихиду; великолѣпный соборный хоръ проникновенно поетъ панихиду.

По окончаніи панихиды всѣ спѣшатъ въ Военный Клубъ на торжественное собраніе; на эстрадѣ зала клуба стоитъ, обвитый русскими національнымъ и Андреевскимъ флагами и болгарскимъ флагомъ и украшенный зеленью и живыми цвѣтами большой портретъ Великаго Князя; залъ переполненъ русско-болгарской публикой; полны хоры зала и всѣ проходы; за недостаткомъ мѣста многіе стоятъ; на эстраду входятъ Предсѣдатель III Отдѣла Р. О. В. С. Генералъ Абрамовъ, Почетный Предсѣдатель Союза Ветерановъ Генералъ Лазаревъ, Предсѣдатель Союза Ветерановъ Генералъ Никольскій, Предсѣдатель Поборническо Ополченско Дружество «Шипка» Г-нъ Коростояновъ и докладчики на этомъ торжествѣ, О. Протопресвитеръ Шавельскій и Ген. Штаба Генералъ-Маіоръ Никольскій.

Трубачи играютъ «подъ знамя» и Самарское знамя проносится черезъ весь залъ, вставшій для привѣтствованія знамени, на эстраду и становится правѣе портрета Великаго Князя съ асистентами отъ болгарскаго ополченія и русскихъ ветерановъ по бокамъ.

Генералъ Абрамовъ открываетъ собраніе слѣдующимъ словомъ:

. «Ваше Преосвященство, Милостивыя Государыни и Милостивые Государи! Настоящимъ Собраніемъ Р. О. В. Союзъ, Союзъ Русскихъ Ветерановъ и Поборническо Ополченско Дружество «Шипка» отмѣчаютъ **столѣтнюю** годовщину дня рожденія Е. И. В. Великаго Князя Николая Николаевича Старшаго, Главнокомандующаго Русской Арміей на Балканахъ въ Русско - Турецкую Войну 1877-1878 г.г.

Среди насъ находятся здравствующіе Ветераны Русской Арміи и Ополченцы Болгарскаго ополченія, — боевые сподвижники Великаго Князя Николая Николаевича, — солдаты Его Арміи. Къ нимъ несемъ мы сегодня нашъ горячій привѣтъ и дань глубочайшаго уваженія и почета (бурные апплодисменты и овацiи ветеранамъ и ополченцамъ).

Безмолвно присутствуетъ здѣсь и живой свидѣтель легендарныхъ подвиговъ Болгарскаго ополченія, — Самарское Знамя, — благословеніе Русскаго Народа Болгарскому ополченію, сражавшемуся въ рядахъ Русской Арміи за освобожденіе своего отечества (опять овацiи и апплодисменты ополченцамъ).

«Мы глубоко признательны въ лицѣ Высокопреосвященнаго Митрополита Стефана, Господина Военнаго Министра и Начальника Софійскаго Гарнизона Генсрала Саларова, — Болгарскому Правительству и Святѣйшему Синоду, давшимъ намъ возможность такъ торжественно и такъ величественно отмѣтить знаменательную для насъ годовщину».

«Преклоняясь передъ священной реликвіей Болгарскаго народа — передъ Самарскимъ Знаменемъ, — и свѣтлой памятью героевъ, павшихъ въ защиту чести и славы его, — мы провозглашаемъ: **Да здравствуетъ болгарскій народъ, да здравствуетъ его доблестная Армія и маститый родоначальникъ ея — ополченцы Шипки, да здравствуетъ державный глава Его Величества Царь Борисъ!!!»** Всѣ встаютъ, несмолкаемое ура и оркестръ исполняетъ Болгарскій Гимнъ.

Затѣмъ предоставляется слово докладчикамъ О. Протопресвитеру и Генералу Никольскому. Въ своемъ докладѣ О. Шавельскій нарисовалъ духовный образъ Великаго Князя, Его простоту въ обращеніи съ подчиненными, Его исключительную религіозность, сильную любовь и преклоненіе передъ Братомъ — Императоромъ, Его самообладаніе и сердечность, простоту и величественность во всѣхъ Его дѣлахъ и поступкахъ. О. Протопресвитеръ коснулся и той тяжелой политической и дипломатической работы, которая выпала на долю Великаго Князя въ Русско-Турецкую войну.

Великій Князь съ честью окончилъ побѣдоносную войну и привелъ Болгарію къ С. Стефанскому договору и не Его вина въ томъ, что этотъ договоръ былъ измѣненъ на Берлинскомъ конгрессѣ.

Ген. Никольскій охарактеризовалъ Великаго Князя, какъ Полководца, давшаго Россіи великія побѣды и, понимавшаго духъ и сердце русскаго солдата; такой Полководецъ, какъ Великій Князь Николай Николаевичъ, любящій и понимающій русскаго солдата, — смогъ требовать отъ нихъ кажущагося для другихъ невозможнаго, какъ переходъ въ зимнюю стужу, безъ дорогъ, по скаламъ и ущельямъ черезъ Балканы и тѣмъ восхитить весь міръ. Ген. Никольскій прочиталъ историческіе приказы, отданные Великимъ Княземъ: въ декабрѣ 1877 г. послѣ перехода Ген. Гурко черезъ Балканы, а также очень характерный приказъ по заключенію мира въ С. Стефано отъ 27 февраля 1878 г. и прощальный приказъ Великаго Князя, отданный передъ Его отъѣздомъ изъ Арміи. Въ этомъ приказѣ Великій Князь даетъ полную оцѣнку русскаго солдата.

Беретъ слово Начальникъ гарнизона Ген. Саларовъ и говоритъ отъ имени Болгарской Арміи, какъ ея старшій представитель на этомъ торжественномъ собраніи. Ген. Саларовъ останавливается на значеніи Главнокомандующаго Великаго Князя для Болгарскаго народа и Болгарской Арміи, воспитанной на завѣтахъ Русской Арміи, освободившей Болгарію отъ тяжелаго рабства. Ген. Саларовъ говоритъ, какъ тяжела обязанность даже небольшого начальника, а не говоря уже о той тяжелой моральной отвѣтственности, которую несетъ Главнокомандующій. Болгарская Армія всегда сохранитъ свою благодарность и глубокое уваженіе къ свѣтлой памяти Великаго Князя, къ находящимся здѣсь Его сподвижникамъ и къ представителямъ Русской Арміи. Слово, сказанное Ген. Саларовымъ съ большимъ подъемомъ и обращенное съ благодарностью къ русскимъ и съ назиданіемъ къ Болгарамъ, а въ особенности къ офицерамъ — постоянно учиться на урокахъ прошлаго, — заканчивается его призывомъ помнить имя Великаго Князя и Его находящихся здѣсь сподвижниковъ и Русскую Армію. Оркестръ исполняетъ Преображенскій маршъ и дружное по всему залу ура!!

При воодушевленіи всѣхъ собравшихся и дружныхъ овацiяхъ, Самарское Знамя относится съ почестями къ выстроившейся ротѣ, для слѣдованія во Дворецъ.

Генералъ Абрамовъ благодаритъ всѣхъ почтившихъ собраніе своимъ присутствіемъ и закрываетъ собраніе.

Ко дню торжественнаго Собранія были отпечатаны программы этого дня въ Софіи съ портретомъ Великаго Киязя и съ вышеуказанными историческими приказами Великаго Князя. Эти программы съ приказами были высланы также къ 9 августа и въ провинціи Болгаріи. Русскому солдату надо знать эти приказы, ибо въ нихъ каждый сможетъ найти удовлетвореніе своему національному и воинскому чувству и черпать новыя силы для преодолѣнія всѣхъ препятствій и тяжестей современной жизни, зная, что наше настоящее положеніе только временное и, что мы должны сохранить себя для будущаго, дабы сумѣть передать традиціи русской арміи тѣмъ, кто будетъ воспитывать будущую русскую Армію.

Эти приказы Генералъ Абрамовъ приказалъ прочитать на всѣхъ собраніяхъ чиновъ Р. О. В. Союза въ Болгаріи, для назиданія и для яснаго пониманія историческаго значенія освободительной войны 1877-1878 г.г., благодаря которой скрашивается и теперешнее пребываніе русскихъ въ Болгаріи.

П. Я.

Сербъ объ офицерахъ Императорской Россіи

ПАМЯТИ ПОЛКОВНИКА Л. Н. ХРИСТИЧА

Число сербовъ, связанныхъ личными воспоминаніями о своей службѣ и жизни въ дореволюціонной Россіи, рѣдѣетъ съ каждымъ годомъ. Это особенно замѣтно среди военныхъ, такъ какъ многіе изъ нихъ получили въ свое время образованіе въ Россіи. Недавно умеръ генералъ Хаджичъ, окончившій у насъ Николаевскую Академію Генер. Штаба, а в послѣдніе годы бывшій въ Югославіи военнымъ министромъ, на каковомъ посту онъ оказалъ многимъ русскимъ существенную помощь; годъ тому назадъ умеръ въ Бѣлградѣ искренній другъ русскихъ, оставившій среди знавшихъ его самое свѣтлое воспоминаніе, — полковникъ Любомиръ Николаевичъ Христичъ.

Покойный Христичъ воспитывался въ Полтавской военной гимназіи и Николаевскомъ кавалерійскомъ училищѣ. Произведенный въ 1876 году въ прапорщики 5-го драг. Каргопольскаго полка онъ сразу выходитъ въ отставку, чтобы принять участіе въ возникшей тогда Сербско-Турецкой войнѣ въ качествѣ подпрапорщика въ рядахъ сербской конницы. По окончаніи кампаніи 1877-78 года, (въ теченіи которой онъ былъ раненъ), онъ снова поѣхалъ въ Россію, гдѣ поступилъ въ Офицерскую Кавалерійскую Школу, а затѣмъ прослужилъ въ Каргопольскомъ же полку до чина штабсъ-ротмистра. Въ 1885 г. онъ возвращается въ Сербію, гдѣ участвуетъ въ Сербско - Болгарской войнѣ, а въ 1897 г. назначается военнымъ агентомъ въ Петербургъ. Въ 1900 г. выходитъ по своему желанію въ отставку изъ-за несочувствія женитьбѣ короля Александра Обреновича на Драгѣ. Въ 1903 г. онъ былъ назначенъ начальникомъ сербской кавалер. дивизіи, на каковой должности закончилъ свою военную карьеру. Со времени нашей жизни въ эмиграціи онъ вошелъ въ тѣсное общеніе съ русскими кругами въ Югославіи, вступивъ въ объединенія Полтавскаго кадетскаго корпуса, Николаевскаго кавалер. училища, въ общество памяти Императора Николая II и т. п. и старался по мѣрѣ силъ помочь русскимъ.

По смерти полк. Христича остались его записки о нашей арміи и для насъ онѣ представляютъ интересъ какъ свидѣтельство лица долго пробывшаго въ Россіи и хорошо изучившаго нашу военную и главнымъ образомъ кавалерійскую среду. Дѣйствительно, онъ имѣлъ можетъ быть большую возможность дѣлать наблюденія о нашей арміи прошедшей эпохи болѣе объективно, такъ какъ по своему происхожденію не принадлежалъ къ ней; въ то же время какъ славянинъ онъ понималъ русскую душу и былъ по своему воспитанію близокъ къ ней. Къ сожалѣнію его записки нигдѣ не напечатаны и являются лишь набросками, которые любезно далъ намъ прочитать сынъ покойнаго, генералъ Христичъ*).

Въ своихъ мемуарахъ авторъ остановился главнымъ образомъ на офицерскомъ вопросѣ въ Россіи въ концѣ минувшаго столѣтія, считая вполнѣ правильно, что корпусъ офицеровъ отражаетъ душу арміи. Какъ особенность этого корпуса онъ отмѣтилъ разнородность его состава. Дѣйствительно отъ блестящихъ гвардейцевъ или высоко образованныхъ, окончившихъ курсъ въ различныхъ военныхъ академіяхъ офицеровъ до «полу-образованнаго», какъ пишетъ Л. Христичъ, офицера милиціи дистанція огромнаго размѣра. Такую же разницу онъ отмѣчаетъ и въ условіяхъ прохожденія службы офицеровъ, однихъ — въ штабахъ и учрежденіяхъ, а иногда лишь въ салонахъ, гдѣ легко сравнительно получали чины и ордена, имѣя иногда довольно слабое понятіе о боевой службѣ, тогда какъ другіе офицеры каждый чинъ или орденъ добывали потомъ и кровью, проводя почти всю жизнь въ глухихъ стоянкахъ или въ экспедиціяхъ, не имѣя никакихъ развлеченій кромѣ рюмки водки или игры въ карты, въ чемъ искали забвенія отъ трудной жизни, которая складывалась для нихъ.

Полк. Христичъ находилъ, что государство дѣлало ошибку, располагая наши войсковыя части во многихъ случаяхъ далеко отъ городовъ и жертвуя соображеніямъ оперативнаго характера жизненные интересы Арміи, при чемъ вспоминаетъ время, когда многіе полки не имѣли казармъ и помѣщались разбросанно по частнымъ квартирамъ. Въ видѣ иллюстраціи къ этому онъ приводитъ извѣстный печальный случай въ одномъ изъ нашихъ кавалерійскихъ полковъ, когда пострадало 14 офицеровъ вплоть до разжалованія нѣкоторыхъ въ рядовые, на почвѣ жизни въ глухой провинціи и отсутствія здоровыхъ развлеченій для молодежи, привыкшей по своему воспитанію къ извѣстнымъ духовнымъ потребностямъ.

Авторъ обращаетъ вниманіе на то, что въ Русской Арміи не было можетъ быть того выраженія корпоративнаго духа (скажемъ отъ себя показного и часто искусственнаго), какое наблюдалось въ Австро-Венгерской Арміи, гдѣ было распространено въ средѣ офицеровъ обращеніе на «ты» и всѣ они считались другъ съ другомъ знакомыми. Но русскіе офицеры, говоритъ авторъ, будучи преданы своему долгу, были весьма сплочены по полкамъ, замѣнявшимъ для многихъ настоящую семью. Полк. Христичъ указываетъ на частыя столкновенія у насъ, доходившія до поединковъ, на почвѣ щепетильнаго отношенія къ достоинству полкового мундира. Каждый полкъ имѣлъ свои не писанныя нигдѣ традиціи, но обязательныя для каждаго члена полковой офицерской семьи, въ томъ числѣ и

*) Недавно назначенный начальникомъ 2-ой кавалер. дивизіи въ Югославіи.

для полковыхъ командировъ. Даже Великіе Князья, служившіе въ различныхъ гвардейскихъ полкахъ, подчинялись имъ. Авторъ записокъ останавливается на сложившихся исторически причинахъ такого уваженія полковыхъ традицій.

Вмѣстѣ съ тѣмъ характерно его мнѣніе въ противовѣсъ тому, что постоянно злобно шипѣли вредители нашей Арміи о якобы царившемъ у насъ произволѣ начальства и рабской покорности подчиненныхъ. Бывшій сербскій военный агентъ въ Петербургѣ говоритъ, что въ русскомъ корпусѣ офицеровъ было велико сознаніе, что прежде всего они люди, имѣющіе право на то, чтобы всѣ, включая и начальниковъ, относились съ уваженіемъ къ собственному достоинству офицера. Начальники, даже дѣлая внушенія своимъ подчиненнымъ, не позволяли себѣ употреблять оскорбительныхъ выраженій. Если въ исключительныхъ случаяхъ отъ этого бывали отступленія, то это приводило иногда къ катастрофическимъ послѣдствіямъ, какъ для подчиненнаго такъ и для начальника. Такое положеніе вещей вовсе не мѣшало начальникамъ сурово иногда наказывать офицеровъ за упущенія по службѣ, но внѣ ея старшій и младшій являлись равными членами офицерской среды, что по мнѣнію полк. Христича было однимъ изъ ярко выраженныхъ качествъ русскаго корпуса офицеровъ, поднимало его въ собственныхъ глазахъ, придавало ему сплоченность и заставляло младшихъ подтягиваться. Случавшіяся исключенія, которыми пользовались враги Арміи, подтверждали лишь общее правило.

Въ конечномъ выводѣ полк. Христичъ пишетъ: «Русскіе офицеры не пуритане, но они далеко не тѣ, какими ихъ часто выставляютъ».

Вообще мемуары его продиктованы любовью къ Русской Арміи. Онъ говоритъ и объ отрицательныхъ сторонахъ жизни русскихъ офицеровъ, но искренно соболѣзнуя объ этомъ и доискиваясь истинной причины такихъ явленій.

Пусть слова представителя родственнаго намъ народа послужатъ укоромъ — я не говорю конечно для тѣхъ упоминавшихся выше вредителей Русской Арміи, они вѣдь всегда считаютъ себя правыми, — но для тѣхъ нашихъ соотечественниковъ, склонныхъ къ сожалѣнію къ самооплевыванію, которые лишь въ эмиграціи понемногу убѣждаются, что далеко не все то, передъ чѣмъ они преклонялись, достойно уваженія, а многое, что они хулили, являясь безсознательными подголосками «вредителей» на самомъ дѣлѣ достойно поощренія и поддержки.

Заканчивая эту статью, мы бы хотѣли также, чтобы она явилась выраженіемъ душевной признательности насъ русскихъ военныхъ къ памяти полковника Любомира Христича, искренно любившаго Россію, всегда отзывчиваго къ русскому офицеру и глубоко благороднаго человѣка.

Въ какой мѣрѣ искренни были чувства симпатіи покойнаго къ Русской Арміи, говоритъ слѣдующій весьма трогательный фактъ: диктуя свое духовное завѣщаніе, полк. Христичъ потребовалъ, чтобы въ этомъ посмертномъ документѣ къ его имени было добавлено — «бывшій штабсъ-ротмистръ 5-го драгунскаго Каргопольскаго полка».

В. Агапѣевъ.

Незабытыя могилы

† **ПОЛКОВНИКЪ А. Н. ФЕРМОРЪ.** 17 іюля скончался въ Парижѣ отъ перитонита л.-гв. Уланскаго Его Величества полка полковникъ Александръ Николаевичъ Ферморъ.

Воспитанникъ Императорскаго Училища Правовѣдѣнія, А. Н. съ началомъ великой войны стремится въ дѣйствующую армію и поступаетъ вольноопредѣляющимъ въ л.-гв. Уланскій Его Величества полкъ гдѣ уже вскорѣ воинская его доблесть отмѣчается солдатскимъ Георгіевскимъ крестомъ. Быстро подвигаясь въ офицерскихъ чинахъ и боевыхъ наградахъ, два раза раненый, онъ завоевываетъ у однополчанъ аттестацію выдающагося боевого офицера и отличнаго товарища.

Подъ конецъ великой войны онъ, по собственному желанію прикомандировывается къ л.-гв. Егерскому полку, гдѣ оказался большой недостатокъ въ офицерскомъ составѣ послѣ упорныхъ боевъ на Стоходѣ. Въ доблестномъ л.-гв. Егерскомъ полку онъ легко завоевываетъ тоже уваженіе и любовь, которое его такъ сковываетъ съ родными уланами и яркое признаніе чего сказалось эти дни въ особомъ вниманіи къ покойному со стороны лейбъ-Егерей, дѣлящихъ общее съ Уланами горе.

Наступаетъ безуміе 1917 года. Все лучшее чутко отзывается на призывъ генерала М. В. Алексѣева. А. Н. Ферморъ въ числѣ первыхъ прибываетъ на Донъ, чтобы принять участіе въ Бѣломъ движеніи, благодаря которому всѣ русскіе могутъ теперь съ гордо поднятой головой смотрѣть въ глаза какъ своимъ такъ и иностранцамъ.

Приходитъ тяжелое время эмиграціи. Не мирится съ сѣрыми буднями непосредственная натура Александра Николаевича и ищетъ онъ выхода. Эту «отдушину» онъ находитъ въ центральной Африкѣ куда Абиссинской конницѣ онъ несетъ свои знанія, энергію и боевой опытъ, вскорѣ ставъ приближеннымъ къ Негусу онъ назначается начальникомъ его конвоя. Годы тянутся а ожидаемая А. Н. боевая провѣрка его трудовъ вложенныхъ въ обученіе не наступаетъ. Не удовлетворенный онъ возвращается въ Парижъ къ роднымъ, друзьямъ, лелѣя въ себѣ

ЮБИЛЕЙ Генерала Юденича

У турецкихъ знаменъ, взятыхъ при паденіи Эрзерума.

ЧЕСТВОВАНІЕ ГЕНЕРАЛА Н. Н. ЮДЕНИЧА.

Въ субботу, 22 августа, въ залѣ Жанъ Гужонъ, состоялось торжественное собраніе, посвященное пятидесятилѣтію служенія въ офицерскихъ чинахъ генерала-отъ-инфантеріи Н. Н. Юденича. Послѣ вступительнаго слова Предсѣдателя Р. О. В. Союза ген. Миллера, передавшаго затѣмъ предсѣдательствованіе генералу Шатилову, съ докладами выступили ген. Томиловъ («Служба ген. Юденича»), ген. Масловскій («Операціи Кавказскаго фронта»), ген. Леонтьевъ («Сѣверо-Западная армія»), ген. Филатьевъ («Историческія параллели»). Привѣтствія юбиляру произнесли: ген. Саранчовъ (Александров. воен. уч.), адмиралъ Бостремъ (Военно-Морской Союзъ), ген. Драгомировъ (Общ. Офиц. Генеральн. Штаба), полк. Сіяльскій (Л. Гв. Литовскій полкъ), полк. князь Трубецкой (Союзъ Кавказскихъ войскъ), ген. Леонтьевъ (Союзъ Сѣверо-Западной арміи), полк. Бушенъ (Союзъ Ливенцевъ).

Ген. Юденичъ прибылъ на собраніе со своей супругой и сидѣлъ въ первомъ ряду между генералами Миллеромъ и Деникинымъ. Интересно отмѣтить, что ген. Деникинъ и ген. Юденичъ познакомились впервые.

Собраніе прошло съ большимъ подъемомъ. Присутствовали представители всѣхъ военныхъ организацій, нѣкоторые общественные дѣятели и много бывшихъ чиновъ Кавказской и Сѣверо-Западной Армій.

В.

надежду найти скоро новое примѣненіе своихъ боевыхъ способностей. Но здѣсь находитъ онъ свой конецъ и не отъ вражеской пули, не разъ его искавшей, а въ краткой и тяжелой болѣзни предательски подкравшейся и въ нѣсколько дней его сразившей. Съ поразительнымъ самообладаніемъ встрѣчаетъ А. Н. обычный ужасъ смерти. Въ неимовѣрныхъ страданіяхъ, съ неоставляющимъ его мужествомъ, въ которомъ сказался примѣръ его доблестнаго прадѣда генерала Ферморъ, боевого сподвижника великаго Суворова, А. Н. доживаетъ свои послѣдніе часы. Онъ отдаетъ послѣднія распоряженія, самъ приглашаетъ и духовника и уже слабѣющимъ голосомъ подтверждаетъ свое вѣрованіе въ спасеніе Родины черезъ Монархію. Тяжело сознавать такой безвременный уходъ человѣка, имѣвшаго всѣ данныя еще оказаться широко полезнымъ возстановленію своей Родинѣ.

Да будетъ покой праху дорогого Александра Николаевича въ землѣ если и не родной, то ставшей намъ близкой по оказанному намъ гостепріимству.

Б. И.

---

† 7 апрѣля 1929 года въ гор. Самборѣ (Югославія) скончался служившій въ 5 артилл. дивизіонѣ Подпоручикъ **Скарлато Николай,** о чемъ съ глубокимъ прискорбіемъ чины названнаго дивизіона извѣщаютъ его сослуживцевъ и однокашниковъ по Сергіевскому Артиллерійскому Училищу.

Въ воскресеніе 9 августа (27 іюля) на молебнѣ о дарованіи нашей Родинѣ воскресенія было провозглашена вѣчная память Великому Князю Николаю Николаевичу Младшему, прозднованшему въ этотъ день свои именины.

Предсѣдателемъ РОВС Ген. Миллеромъ объ этомъ было доведено до свѣдѣнія Великой Княгини Анастасіи Николаевны, которая прислала нижеслѣдующую телеграмму:

— **«Крайне тронута прошу передать мою сердечную благодарность за память».**

ПИСЬМО ВЪ РЕДАКЦІЮ

Милостивый Государь
Господинъ Редакторъ!

Въ № 56 журнала «Часовой» въ отдѣлѣ хроники, за подписью «Владикавказецъ», была напечатана замѣтка о исполнившемся 25-лѣтнемъ юбилеѣ моей службы въ офицерскихъ чинахъ.

Всѣхъ своихъ питомцевъ, прошедшихъ черезъ мою школу за двадцать лѣтъ педагогической работы — болѣе ста человѣкъ, я хорошо помню. И мнѣ отрадно было узнать, что и я не забытъ. Сердечно благодарю всѣхъ Владикавказцевъ за память.

Полк. **Артюховъ.**

ИЗДАНІЕ В.-М. СОЮЗА
А. ЗЕРНИНЪ «БАЛТІЙЦЫ»
Цѣна 18 фр.

В. ф. БЕРГЪ «ПОСЛѢДНІЕ ГАРДЕМАРИНЫ».
Цѣна 25 фр.

ХРОНИКА

ГЕНЕРАЛЪ Ѳ. Ѳ. АБРАМОВЪ

Въ Парижъ прибылъ нач. III Отд. Р. О. В. С. Ген. Ѳ. Ѳ. Абрамовъ.

ГЕНЕРАЛЪ Н. Н. ЮДЕНИЧЪ

Въ Парижъ прибылъ ген. Н. Н. Юденичъ. 22-го августа состоялось торжественное чествованіе юбиляра-полководца.

КРУЖОКЪ ОФИЦЕРСКОЙ ШКОЛЫ ВЪ ИМФИ

Съ 7-го іюля въ Имфи открылся кружокъ офицерской школы усовершенствованія. Руководителемъ состоитъ шт.-кап. Рейнфельдъ.

Записалось 8 человѣкъ. Помятуя, что Родинѣ нужны квалифицированныя работники, а нынѣ требуется отъ каждаго офицера не только знанія по чисто военному дѣлу и по его роду оружія, но знанія и другія, т. е. политическія и экономическія

Кружокъ себѣ намѣтилъ программу занятій слѣдующую.

1) Изученіе нынѣшнихъ условій въ СССР — въ политическомъ, административномъ и военномъ отношеніи согласно программы офицерской школы усовершенствованія въ г. Парижѣ.

2) Изученіе новыхъ методовъ военнаго дѣла и повтореніе стараго. Основой служитъ трудъ проф. генерала Головина. «Мысли объ устройствѣ будущей Россійской вооруженной силы» — а затѣмъ и другія отрасли военнаго дѣла.

3) Изученіе великаго прошлаго Россіи и дѣяній нашихъ національныхъ героевъ и полководцевъ.

Принимая во вниманіе, что однимъ изъ главныхъ условій является спеціализація и распредѣленіе труда — предметы занятій подѣлены между отдѣльными слушателями кружка, а послѣ каждаго доклада — обмѣнъ мнѣній.

Для составленія списка имѣющихся пособій и наблюденія за новой литературой по даннымъ вопросамъ образовался «библіографическій отдѣлъ». Намѣченъ такъ же «Информаціонный отдѣлъ». Молодыя люди, готовящіеся къ офицерскому званію посѣщаютъ занятія кружка. Занятія кружка начались съ доклада руководителя шт.-капитана Рейнфельдъ — «О военной доктринѣ». Кружокъ выписываетъ лекціи. Кое что есть въ читальнѣ, но многаго не хватаетъ. Желательно хотя бы имѣть во временное пользованіе книги, кои дороги по стоимости и коихъ нѣтъ въ библіотекѣ.

П. К.

БЕСѢДЫ О ДО-РЕВОЛЮЦІОННОЙ РОССІИ

Общество Взаимопомощи б. военнослужащихъ Русскихъ Армій и Флота въ Великобританіи устраиваетъ съ осени 1931 года рядъ бесѣдъ о былой Россіи, для познанія какой она была до 1917 года: о цѣли и программѣ бесѣдъ — Генер. В. П. Гальфтеръ; начало Руси — Полковн. Н. Т. Бѣляевъ; Русская Исторія — Проф. А. М. Ону; Государственный строй Россіи (административное устройство и судебныя учрежденія) — П. П. Шиловскій; Государственная политика въ отношеніи земель и лѣсовъ — Н. В. Грудистовъ; дипломатическая исторія Россіи — Е. В. Саблинъ; организація военно-сухопутныхъ силъ — Ген. Б. В. Геруа, Полк. В. И. Короткевичъ и Полк. К. П. Качуринъ; организація в.-м. си — Адм. М. И. Смирновъ и Кап. 1 ранга Г. Е. Чаплинъ; народное просвѣщеніе — Бар. А. Ф. Мейендорфъ; Русская литература и ея міровое значеніе — Е. В. Саблинъ; Русская живопись, скульптура и иконопись — Ген. Б. В. Геруа; Русская музыка и русскія пѣсни — Е. В. Саблинъ; Русская архитектура — А. В. Владиміровъ; экономика и финансы — М. В. Брайкевичъ; желѣзнодорожный и водный транспортъ — Р. М. Ловягинъ; Русская медицина и ея достиженія — Б. А. Перотъ.

К. Ш.

ОПОВѢЩЕНІЯ ДЛЯ ГРОДНЕНСКИХЪ И КЛЯСТИЦКИХЪ ГУСАРЪ

Какъ и въ предыдущіе годы, такъ и въ настоящемъ году 20 іюля въ 119 годовщину геройской кончины героя генерала Я. П. Кульнева въ кульневской Церкви на могилѣ Шефа Клястицкихъ гусаръ Русская скаутская дружина изъ Рѣжицы служила панихиду по Генералѣ Кульневѣ.

Послѣ панихиды дружина построилась у Церкви для парада, который принялъ Полковникъ Дыдоровъ. На обратный походъ въ Рѣжицу, дружину благословилъ настоятель Рижскаго Кафедральнаго собора протоіерей К. Зайцевъ.

20 іюля 1832 г. по повеленію Императора Николая I-го прахъ героя ген. Кульнева былъ перевезенъ въ родовое имѣніе Кульнева и похороненъ въ Кульневской церкви, а потому въ 1932 году въ столѣтнюю годовщину предполагаются въ с. Кульнево большія торжества.

Начальникъ рус. скаут. дружины

К. Лейманъ.

ПАМЯТИ ВЕЛ. КН. НИКОЛАЯ НИКОЛАЕВИЧА СТАРШАГО

Комитетъ Чествованія Памяти Великаго Князя и О-во Взаимопомощи б. Русск. Военнослуж. организовали: 1) въ воскресенье 9 августа въ столѣтнюю годовщину — торжественное Богослуженіе, 2) 17 августа засѣданіе съ докладами: Е. В. Саблина и Генерала Б. В. Геруа.

К. Ш.

Открытіе памятника Русскимъ воинамъ въ Омонѣ

Видъ памятника.

Генералъ П. Н. Шатиловъ (въ формѣ) среди присутствовавшихъ на торжествѣ русскихъ и французовъ.

2-го августа с. г. въ гор. Омонѣ (Норъ), состоялось торжество освященія и открытія памятника русскимъ воинамъ, погибшимъ въ раіонѣ Омона въ Великую войну.

Памятникъ этотъ сооруженъ заботами и на средства русскихъ, въ большинствѣ работающихъ на заводѣ

Въ прошломъ году въ день Всѣхъ Святыхъ, при возложеніи вѣнка на родныя могилы, русскіе были угнетены мизернымъ видомъ и заброшенностью этихъ могилъ, что подчеркивалось еще рельефнѣй сосѣдствомъ величественныхъ памятниковъ на могилахъ французскихъ и англійскихъ воиновъ. Тогда же, подъ живымъ впечатлѣніемъ, по иниціативѣ старшаго группы капитана Н. В. Главацкаго, было постановлено собрать средства на памятникъ ежемѣсячнымъ отчисленіемъ 10 фр. съ каждаго; въ результатѣ — къ веснѣ с. г. было собрано болѣе 3000 фр., на которые и былъ, заботами и трудами комиссіи, подъ предсѣдательствомъ Н. В. Главацкаго, сооруженъ названный памятникъ.

Освященіе и открытіе памятника произошло особенно торжественно, благодаря присутствію и участію генерала отъ кавалеріи Шатилова и участію въ торжествѣ представителей: города Омона, полиціи, пожарныхъ командъ и многихъ французскихъ друзей, среди которыхъ выдѣлялся неизмѣнный и вѣрный другъ и покровитель русскихъ пом. директора фабрики господинъ П. Модавъ.

Члены Обще-Воинскаго Союза, во главѣ со старшимъ группы кап. Главацкимъ и старѣйшимъ членомъ ея полковникомъ М. Писаревымъ, послѣ встрѣчи генерала Шатилова на вокзалѣ, присоединились вмѣстѣ съ ген. Шатиловымъ къ остальнымъ русскимъ и къ французскимъ делегаціямъ, слѣдовавшимъ на кладбище со знаменами и вѣнками. На кладбище у памятника священникъ Лильскаго прихода протоіерей Поповъ отслужилъ панихиду по павшимъ вождямъ и воинамъ и освятилъ памятникъ. Пѣлъ русскій хоръ.

Послѣ панихиды генералъ Шатиловъ возложилъ цвѣты на памятникъ французскихъ и русскихъ воиновъ и произнесъ на французскомъ языкѣ прочувственное слово и благодарилъ всѣхъ принявшихъ участіе въ этомъ торжествѣ. Ему отвѣтилъ представитель города докторъ Каре, подчеркнувшій свои личныя и вообще французскія симпатіи къ русскимъ и сочувствіе къ испытаніямъ въ нѣмецкомъ плѣну погибшихъ воиновъ.

На состоявшемся поминальномъ обѣдѣ члены Р. О. В. Союза горячо привѣтствовали своего предсѣдателя генерала Шатилова; на вокзалѣ, при его отъѣздѣ, единодушнымъ и сердечнымъ настроеніемъ вызвали сочувствіе и вниманіе французской публики.

Письмо Генерала Туркулъ

Милостивый Государь,
Господинъ Редакторъ!

Въ газетѣ «Царскій Вѣстникъ» отъ 18. VIII с. г. за № 237 помѣщена информація о моемъ выступленіи на банкетѣ Дроздовцевъ, устроенномъ въ Парижѣ въ честь моего прибытія туда изъ Болгаріи.

Считаю своимъ долгомъ заявить, что приписываемое мнѣ на этомъ банкетѣ выступленіе противъ возглавителей Р. О. В. Союза отъ начала до конца является гнуснымъ вымысломъ.

Вступать въ полемику съ указаннымъ выше органомъ «Ц. В.», занимающимся на своихъ страницахъ провокаціонными выпадами противъ Р. О. В. Союза, — считаю ниже моего достоинства.

Я, какъ старый добровольцъ, никогда не выступалъ и не выступлю противъ возглавителей Р. О. В. Союза, непрерывно борющагося за **воскресеніе національной Россіи,** за которую я и мои соратники готовы отдать жизнь, когда обстановка позволитъ, а **вожди прикажутъ.**

Прошу принять увѣреніе въ совершенномъ почтеніи.

Командиръ Дроздовскаго Стрѣлковаго полка
Генералъ-Маіоръ **Туркулъ.**

---

10 КАВ. ДИВИЗІЯ

Въ день 17-й годовщины славнаго коннаго боя у д. Ярославице 8-21 августа 1914 г. **Ген.-л. Марковъ** шлетъ сердечныя поздравленія всѣмъ лихимъ соратникамъ **по 10-й кавалерійской дивизіи графа Келлера,** виновникамъ общей побѣды — **Новгородскимъ драгунамъ, Одесскимъ уланамъ, Ингерманландскимъ гусарамъ, Оренбургскимъ казакамъ полка Цесаревича и Донцамъ 3-го артилл. дивизіона.**

ВЫПИСКА ИЗЪ ПОСТАНОВЛЕНІЯ СОВѢТА ОБЪЕДИНЕННЫХЪ ОФИЦЕРСКИХЪ ОБЩЕСТВЪ ВЪ КОРОЛЕВСТВѢ ЮГОСЛАВІИ ОТЪ 12-ГО АВГУСТА 1931 ГОДА.

Заслушавъ докладъ о помѣщенной въ № 229 «Царскаго Вѣстника» отъ 8-го сего августа статьѣ, озаглавленной «Отвѣтъ русскаго офицера» и подписанной «А. Карповъ», Совѣтъ нашелъ, что статья эта представляетъ собою продолженіе ряда статей, направленныхъ противъ вождей Бѣлаго Движенія и по своему тону и клеветнически-ложнымъ утвержденіямъ представляется нетерпимою и вызываетъ въ представителяхъ Офицерскихъ Обществъ и строевыхъ объединеній глубокое возмущеніе.

Относясь съ полнымъ уваженіемъ къ чужому честному мнѣнію и свободѣ убѣжденнаго слова, Совѣтъ отнюдь не желаетъ вступать въ полемику съ идейными взглядами и убѣжденіями, какъ самого «Царскаго Вѣстника», такъ и автора вышеупомянутой статьи. Къ сожалѣнію, въ послѣдней нѣтъ ни серьезной критики, ни идейной спокойной полемики, а имѣются только личные и при томъ непристойные по внѣшней формѣ и несправедливыя по существу нападки на настоящаго возглавителя Р. О. В. С. генерала Миллера и бывшихъ вождей Бѣлаго движенія. Противъ этого Совѣтъ признаетъ единогласно необходимымъ громко протестовать, публично возражать и настоятельно требовать прекращенія такого недостойнаго русскаго офицера образа дѣйствій въ печатномъ словѣ, который не только незаслуженно затрагиваетъ честь и доброе имя вождей Бѣлаго движенія, но и вредитъ интересамъ всѣхъ честныхъ русскихъ націоналистовъ, къ которымъ несомнѣнно принадлежитъ большинство убѣжд. монархистовъ.

Останавливаясь на внѣшней формѣ статьи г. Карпова, Совѣтъ не считаетъ возможнымъ допустить, чтобы офицеръ проникнутый уваженіемъ къ достоинству офицерскаго званія и не забывшій офицерскихъ правилъ чести поведенія, могъ позволить себѣ въ полемической статьѣ не только по отношенію къ высшимъ чинамъ арміи, но вообще къ лицамъ, носящимъ офицерскіе погоны, употреблять такія непристойныя выраженія, какъ «жонглированіе (ссылками на Императоровъ)... грубо передергивать... на плевокъ большевиковъ приказали обтереться и побѣжали съ жалобой къ мировому — нечего сказать, по-офицерски... теперь каждый «вождь и вождикъ» желаетъ быть первымъ»...

Подобныя выраженія лица, именующаго себя русскимъ офицеромъ и позволяющаго себѣ говорить какъ бы отъ имени русскаго офицерства, настолько неприличны, несовмѣстимы съ представленіемъ о русскомъ офицерѣ, что невольно закрадывается сомнѣніе, дѣйствительно-ли авторъ статьи имѣлъ честь принадлежать къ офицерской семьѣ.

Переходя къ существу обсуждаемой статьи, Совѣтъ находитъ, что, обвиняя генерала Миллера въ искаженіи фактовъ, авторъ статьи въ доказательство этого самъ допускаетъ явную ложь. Изъ цѣлаго ряда такихъ ложныхъ утвержденій достаточно привести нѣкоторыя. Такъ, напримѣръ.

1. Авторъ утверждаетъ, что въ Первомъ Кубанскомъ походѣ генералы Алексѣевъ и Корниловъ были во враждебныхъ отношеніяхъ и никогда и нигдѣ не были вмѣстѣ, даже на военныхъ совѣщаніяхъ. Между прочимъ, по удостовѣренію нѣкоторыхъ Членовъ Совѣта, они лично неоднократно присутствовали на совѣщаніяхъ совмѣстно съ генералами Алексѣевымъ и Корниловымъ, взаимныя отношенія которыхъ, независимо отъ личныхъ симпатій, въ служебныхъ отношеніяхъ были всегда корректны и между которыми, по взаимному соглашенію, были распредѣлены обязанности (Корниловъ вѣдалъ строевой частью, а Алексѣевъ — политической и финансовой), при чемъ, они предсѣдательствовали по очереди, соотвѣтственно съ тѣмъ, какіе вопросы разсматривались на засѣданіи. Одинъ изъ Членовъ Совѣта удостовѣрилъ, что онъ лично участвовалъ 17 марта 1918 года на засѣданіи въ станицѣ Ново-Дмитріевской, на которомъ присутствовали оба генерала, Алексѣевъ и Корниловъ, а 30 марта въ той же самой комнатѣ, въ которой на слѣдующій день былъ убитъ Корниловъ, происходило при его и Алексѣева участіи засѣданіе Военнаго Совѣта.

2) Далѣе авторъ пишетъ, что на сходѣ въ одной изъ станицъ Корниловъ сказалъ: — «Я имѣлъ счастье арестовать Царскую Семью», и закончилъ свою рѣчь словами: «Сейчасъ будетъ говорить мой ближайшій помощникъ матросъ Баткинъ». Между тѣмъ, по удостовѣренію одного изъ Членовъ Совѣта, такихъ фразъ Корниловъ не произносилъ и не могъ произносить, а въ своей рѣчи въ одной изъ станицъ только упомянулъ о фактѣ ареста имъ Царской Семьи, Баткина же рекомендовать, какъ своего ближайшаго помощника не могъ уже потому, что Баткинъ его помощникомъ не былъ.

3) Ложно и утвержденіе автора, что Русская армія того времени по своимъ политическимъ убѣжденіямъ рѣзко дѣлилась на революціонеровъ-корниловцевъ и монархистовъ Алексѣевцевъ. По свидѣтельству участниковъ Перваго Похода, при жизни Корнилова никакого дѣленія чиновъ арміи по политическимъ убѣжденіямъ не существовало, ибо тогда никакихъ политическихъ вопросовъ не поднималось. Таковые стали впервые возникать значительно позже, послѣ смерти Корнилова.

4) Нападки на вождей и руководителей Бѣлаго движенія авторъ статьи объясняетъ между прочимъ тѣмъ, что они «... непредрѣшенчествомъ пытаются сбить съ толку и обмануть рядовое офицерство, чтобы привести его къ предрѣшенной ими, но тщательно скрываемой цѣли». Въ этихъ словахъ автора заключается и ложь, и клеветническій намекъ.

Какъ генералъ Кутеповъ, такъ и генералъ Миллеръ строго, честно и открыто держались и держатся завѣтовъ генерала Врангеля и Великаго Князя Николая Николаевича и неуклонно продолжаютъ одну и ту же работу, имѣющую своей конечной и единств. цѣлью освобожденіе Родины отъ большевиковъ.

Начальникъ IV Отдѣла Русскаго Обще-Воинскаго Союза генералъ-отъ-инфантеріи **Эккъ.**

Предс. Суда Чести для генер. генералъ-отъ-кавалеріи **Абациевъ.**

Предс. Район. Прав. Общ. Русск. Офиц. Ген.-Шт., ген.-отъ-инф. **Флугъ.**

Предс. О-ва Русск. Офиц. въ Югославіи ген.-отъ-инф. **Зегеловъ.**

Нач. Галлиполійск. группы ген.-лейт. **Барбовичъ.**

Предс. Гл. Правл. Союза уч. 1-го Куб. Похода ген.-лейт. **Казановичъ.**

Команд. 1-го кав. п. полк. **Тихонравовъ.**

Предс. Суда чести надъ шт. и об. офиц. при IV Отдѣлѣ Р. О. В. С. ген.-лейт. **Агапѣевъ.**

Нач. Бѣлградскаго Отд. Об-ва Русск. Офиц. въ Кор. Югославіи ген.-м. **Н. Балкъ.**

Ком. Технич. б. 1 арм. корп. Р. А. полк. **Лукинъ.**

Предс. Б. О. В.-М. Союза к.-адм. **А. Сергѣевъ.**

Предс. Общ. Питомцевъ Интендант. Акад. ген.-м. **Нѣмовъ.**

Предс. Б. Морск. Обеъд. к. 1 р. **Гав. Хомятьяно.**

Предс. Общ. Офицеровъ Инж., Технич. и Желѣзнодорожныхъ войскъ и вр. и. д. Предс. Об. Офицер. Корп. Воен. Инж. Воен. Инж. ген.-м. **Баумгартенъ.**

И. д. Нач. Шт. Галл. Груп. полк. **Добровольскій.**

Уполн. кубанцевъ Обществ. Представ. станицъ и хуторовъ въ Югославіи ген.-лейт. **А. Филимоновъ.**

Предс. Общ. Воен. Юристовъ **С. Трегубовъ.**

Зам. Предс. О-ва офиц. Рос. Военно-Воздуш. флота полковникъ **Измаиловичъ.**

Предс. С. Р. О. уч. Вел. Войны г.-м. **Романовскій.**

Зам. Предс. Об. Рус. офицеровъ-артиллеристовъ и Предс. Общ. Чиновъ XII арм. корпуса ген.-маіоръ **Добророльскій.**

Предс. Об-ва Восп. Ник. Инж. Академ. и Учил. Воен. и Гражд. Инж. полк. **В. Сташевскій.**

Положеніе въ Совѣтской Россіи

РАЗСКАЗЪ БѢЖАВШАГО СЪ СОЛОВКОВЪ

(Продолженіе).

Главнымъ образомъ трудъ заключенныхъ примѣняется на лѣсозаготовкахъ, при проведеніи дорогъ и на торфяныхъ разработкахъ. Но на Соловкахъ есть нѣсколько заводовъ, рабочими на которыхъ состоятъ заключенные. Есть лѣсопильный заводъ — «онъ исключительно обслуживается рабскимъ трудомъ заключенныхъ», — разсказываетъ уралецъ, сообщившій эти свѣдѣнія. «Заключенные работаютъ на урокъ — продолжаетъ онъ, а выполнять урокъ — нѣтъ силъ, при всемъ желаніи и физическомъ здоровьѣ». За невыполненіе урока на заводѣ — сажаютъ въ карцеръ и утромъ снова выгоняютъ на работу. На другомъ заводѣ — механическомъ также, — говоритъ разсказчикъ — работы выполняются исключительно трудомъ заключенныхъ. «Работаютъ на заводѣ по 10 часовъ — «и платы никакой». Также за невыполненіе работы сажаютъ въ карцеръ. На кожевенномъ заводѣ — тоже работаютъ заключенные. «Рабочіе работаютъ раздѣтые въ чанахъ по 10 часовъ въ сутки, спецъ-одежды(т. е. спеціальной одежды, безъ которой невозможно заниматься дубленіемъ кожъ) — нѣтъ. Ужасныя помѣщенія для рабочихъ, такія же, какъ и на другихъ «командировкахъ» (мѣстахъ работы заключенныхъ) дополняютъ эту картину использованія каторжнаго труда въ соціалистической республикѣ.

Очень часто, — говоритъ разсказчикъ невыполнившихъ непосильнаго урока заключенныхъ не только бьютъ или сажаютъ въ карцеръ, но и предъявляютъ имъ обвиненіе «въ срывѣ пятилѣтки» или агитаціи противъ совѣтской власти и отправляютъ «на Сѣкирку, на исправленіе». «Надъ Соловками еще существуютъ Соловки другіе — «Сѣкирки» — такъ опредѣляетъ разсказчикъ это страшное мѣсто, о которомъ приводились свѣдѣнія въ прошломъ номерѣ «Часового».

Пришлось работать разсказчику при проведеніи вѣтки отъ Мурманской желѣзной дороги. Работалъ онъ въ качествѣ плотника. Плотникамъ давали урокъ — вытесать 14 шпалъ на одного человѣка и складывать въ штабели. Очень трудно исполнить такой урокъ — за неисполненіе — обычно или сажали въ карцеръ, или оставляли на работѣ по 18 часовъ, только часовыхъ мѣняли. Однажды много заключенныхъ не выполнили урока. Чекисты выстроили всѣхъ заключенныхъ, старшій чекистъ провѣрилъ — всѣ ли выстроены и вызвалъ изъ строя человѣкъ пять невыполнившихъ уроки шаговъ на десять впередъ и сказалъ: «Вотъ представители контръ-революціи, которые наносили совѣтской власти вредъ на свободѣ, думаютъ вредить и здѣсь. Но у насъ имѣется разпоряженіе изъ Москвы разстрѣливать такихъ на мѣстѣ и васъ всѣхъ ожидаетъ такая судьба, если вы не будете работать!»

И подается команда — разсказываетъ уралецъ— выйти на 10 шаговъ впередъ и невинный народъ идетъ впередъ и вторая команда (чекистамъ — стрѣлять) — и вотъ уже не стало невинныхъ людей на бѣломъ свѣтѣ». «И такіе разстрѣлы происходятъ часто» — добавляетъ разсказчикъ. Десятники (по большей части изъ уголовныхъ — воры и бандиты») заявляютъ чекистамъ, что такой то заключенный — контръ-революціонеръ, не желаетъ работать, говоритъ, что скоро падетъ совѣтская власть. И такого оговора достаточно, чтобы попасть на Сѣкирку, что бы быть разстрѣляннымъ безъ суда и слѣдствія.

Иногда заключеннаго забитаго на смерть прикладами на мѣстѣ работы за «нежеланіе работать» приносятъ къ баракамъ, въ которыхъ живутъ заключенные и бросаютъ тѣло, гдѣ нибудь, напримѣръ, — около кухни, чтобы всѣ заключенные могли его видѣть. Случается, что къ тѣлу «на грудь привяжутъ доску и напишутъ на доскѣ — « я не работалъ и другихъ не допускалъ работать». Потомъ трупы выбрасываются въ лѣсъ.

«Я самъ въ 1930 г. — говоритъ разсказчикъ — отрылъ въ лѣсу мохъ и тамъ лежали два трупа». Это были тѣла забитыхъ на работахъ заключенныхъ.

Сѣкирки — мѣсто, куда отправляютъ провинившихся заключенныхъ. Есть еще двѣ «командировки» на Соловецкой каторгѣ, которыя по своимъ ужаснымъ условіямъ выдѣляются даже на общемъ мрачномъ фонѣ — это островъ Анзеръ и Конь-Островъ. Анзеръ отдѣляется отъ Соловковъ заливомъ «и тамъ построены — разсказываетъ уралецъ — деревянные бараки, плохіе, кругомъ грязь и масса всевозможныхъ насѣкомыхъ». «Бараки производятъ печальное впечатлѣніе добавляетъ разсказчикъ къ своему безискусственному повѣствованію объ островѣ Анзерѣ. «И на этотъ островъ — говоритъ онъ — отправляютъ слобсильныхъ заключенныхъ и калѣкъ съ перебитыми руками и ногами и тѣхъ, кто самъ себя покалѣчилъ, не будучи въ силахъ исполнять каторжный «урокъ», или пострадалъ при несчастныхъ случаяхъ на различныхъ работахъ).

«Какъ только открывается навигація — повѣствуетъ разсказчикъ, — въ послѣднихъ числахъ мая пароходы привозятъ отовсюду (т. е. со всѣхъ мѣстъ работъ) партіи калѣкъ». «Эта переброска калѣкъ на островъ Анзеръ — говоритъ уралецъ — служитъ по плану Москвы для того, чтобы мирное (т. е. свободное) населеніе не могло видѣть сколько калѣчатъ заключенныхъ чекисты».

Какъ только прибываетъ пароходъ съ калѣками и санитары начинаютъ ихъ выносить на пристань, то обыкновенно обнаруживается, что за дорогу нѣсколько человѣкъ умерло и ихъ везли вмѣстѣ съ живыми. Калѣкъ кладутъ на подводы. Бросаютъ грубо — «поднимается невѣроятный крикъ и стонъ отъ боли и не дай Богъ, какъ ихъ тащатъ» — говоритъ разказчикъ, «отъ зараженія крови запахъ

такой, что «нельзя близко подойти», за дорогу не дѣлаютъ никакой перевязки. Потомъ калѣкъ везутъ на лошадяхъ 18 километровъ и «какъ только привезутъ на мѣсто уже нѣсколько опять померло на подводахъ».

На Конь-Островъ тоже отправляютъ со всѣхъ командировокъ «тѣхъ заключенныхъ, которые не могутъ работать въ лѣсу на заготовкахъ лѣса, истощенныхъ и искалѣзенныхъ». «На Конь-Островѣ — продолжаетъ свой разказъ уралецъ — стоятъ старые бараки деревянные, масса насѣкомыхъ и грязь, всевозможныя болѣзни и заключенные помираютъ, какъ на островѣ Анзерѣ, нисколько не меньше».

Особенно тяжело на Соловкахъ положеніе женщинъ. Женскій «корпусъ» расположенъ около кладбища, какъ уже указывалось въ прошломъ номерѣ «Часового» при описаніи массового разстрѣла офицеровъ, который женщины видѣли изъ оконъ своей тюрьмы. Тюрьма деревянная двухэтажная, кругомъ огорожена проволочнымъ загражденіемъ — «и никого близко къ проволокѣ не подпускаютъ и порядокъ и дисциплина такова, какъ въ другихъ ротахъ».

Административныя должности занимаютъ тѣ женщины, которыя раньше служили въ ГПУ и за какіе либо проступки попали въ Соловки. Обращеніе съ заключенными женщинами — жестокое — «такъ же, какъ съ мужчинами заключенными, какъ и въ другихъ ротахъ, тоже сажаютъ въ карцеръ и такой же даютъ паекъ, какъ и мужчинамъ».

Среди заключенныхъ женщинъ много интеллигентныхъ барышенъ и дамъ. Работаютъ женщины въ прачешной, на кухнѣ, но ихъ также «гоняютъ» и на тяжелыя работы, въ лѣсъ рубить дрова — «а урока — говоритъ разказчикъ — при всемъ желаніи и физическомъ здоровьѣ выполнить невозможно, а тѣмъ болѣе интеллигентнымъ дамамъ и барышнямъ, неспособнымъ къ физическому труду».

Заставляютъ женщинъ также «копать канавы на урокъ по 10 саженъ на одну женщину, а работаютъ по колѣно въ водѣ болотной, разутыя, а не выполнившихъ урокъ сажаютъ въ одномъ бѣльѣ въ холодный карцеръ. Въ 9 километрахъ отъ Соловецкаго Кремля находятся торфяныя разработки и на нихъ «исключительно работаютъ заключенные женщины». Для женщинъ стоитъ баракъ въ лѣсу, въ баракѣ — «грязь невѣроятная, масса всевозможныхъ насѣкомыхъ и есть карцеръ холодный. Женщины работаютъ въ водѣ въ болотѣ — «и урокъ даютъ выносить торфу въ кучи 100 корзинъ на пару и носить нужно на разстояніе съ километръ и женщины всѣ раздѣтыя». Разказчикъ сообщаетъ, что въ маѣ мѣсяцѣ 1928 года на разработку торфа было послано 80 женщинъ, онѣ тамъ проработали до ноября мѣсяца и вернулись съ этой «командировки» только 12 живыхъ женщинъ — остальныя — говоритъ уралецъ — «всѣ померли, на работѣ, замучили палачи».

Разказчикъ подтверждаетъ имѣвшіяся свѣдѣнія о томъ, что администрація Соловецкаго лагеря заставляетъ заключенныхъ женщинъ становится наложницами — подъ страхомъ смерти и другихъ угрозъ. «На каждой командировкѣ въ Соловкахъ есть женщины — сообщаетъ разказчикъ и онѣ должны **быть повинны всѣмъ требованіямъ чекистовъ**, исполнять ихъ желанія и быть жертвами чекистовъ».

Слишкомъ много мѣста заняло бы описаніе всѣхъ «командировокъ» Соловецкой каторги, всѣхъ подробностей ужаснаго быта заключенныхъ, которыя передаетъ разказчикъ.

Отмѣтимъ, что для демонстрировнія передъ иностранцами имѣется, такъ называемый — Новый Городокъ — 4 барака, — «въ каждой ротѣ стоятъ желѣзная койки, одиночныя, съ постельными принадлежностями, каждую недѣлю мѣняютъ бѣлье и т. п.» Чекисты обращаются съ заключенными — «съ особымъ вниманіемъ, не какъ на командировкахъ». «Этотъ Городокъ» — говоритъ уралецъ — «ГПУ считаетъ показательнымъ». Его показываютъ иностранцамъ.

Жизнь заключенныхъ въ Новомъ Городкѣ — не очень плоха — «но вѣдь такихъ командировокъ на островкѣ Соловкахъ—**одна показательная и только**, можетъ быть, одна тысяча заключенныхъ живетъ въ этихъ условіяхъ, а на островѣ находятся много тысячъ заключенныхъ» — говоритъ разказчикъ.

Этотъ же Новый Городокъ осматривала присланная изъ Москвы Комиссія, въ которую входилъ и Максимъ Горькій, о посѣщеніи которомъ соловецкой каторги много и подробно писалось въ эмигрантской печати.

По словамъ разказчика, одинъ изъ заключенныхъ, Микава (по всей вѣроятности грузинъ) имѣлъ смѣлость встать во время спектакля, который былъ поставленъ заключенными по случаю пріѣзда Комиссіи и открыто разоблачалъ всю отвратительную комедію «обслѣдованія! Соловковъ комиссіей. Послѣ ея отъѣзда Микова былъ разстрѣлянъ.

Конечно, говоритъ разказчикъ, всѣ заключенные лелѣютъ мысль о побѣгѣ. Самому разказчику удалось, сговорившись съ двумя товарищами по каторгѣ и раздобывъ случайно компасъ, непроходимыми лѣсами и болотами добраться до Финляндіи, перенеся голодъ, холодъ и нечеловѣческую усталость. Далеко не для всѣхъ бѣглецевъ попытки къ бѣгству кончаются такъ благополучно.

На командировкѣ Май Губа — разсказываетъ уралецъ — въ 1930 г. «произошла ужасная картина»: въ первыхъ числахъ февраля пять заключенныхъ уговорились совершить побѣгъ. Зашли въ глухую тайгу — «заплутали», бродили 20 сутокъ и, измученные голодомъ, во время сна убили одного изъ спутниковъ топоромъ, — «мясо разрубили поровну на куски и стали на палкахъ жарить у костра». Бродили еще много дней. Трое болѣе сильныхъ убили четвертаго, ослабѣвшаго и также съѣли. Пробродивъ по лѣсу около мѣсяца, бѣглецы вышли на одну «командировку» и были схвачены чекистами, были посажены въ изоляторъ, просидѣли тамъ до іюня мѣсяца и были разстрѣляны. По лагерямъ былъ опубликованъ приказъ, о разстрѣлѣ «трехъ людоѣдовъ».

Вотъ какіе людоѣды! — говоритъ разказчикъ, вотъ до чего довели чекисты невинный народъ своими издѣвательствами и пытками и на что заключенные рѣшаются.

Разсказчикъ добавляетъ къ этому, что стража часто убиваетъ заключенныхъ «за попытку къ бѣгству», когда на самомъ дѣлѣ, заключенные и не собираются бѣжать. Такъ, разсказчикъ передаетъ случай разстрѣла стражей двухъ заключенныхъ, терскихъ казаковъ, отошедшихъ на небольшое разстояніе отъ бараковъ для собиранія ягодъ.

Интересно отмѣтить, въ видѣ заключенія этого краткаго извлеченія изъ сообщенія бѣжавшаго съ Соловковъ уральца свѣдѣніями объ эксплоатаціи совѣтской властью «вольнаго» населенія вблизи Соловецкаго лагеря. «На командировкѣ Новая Биржа — передаетъ бѣжавшій уралецъ — работало полторы тысячи заключенныхъ». «Но чекистамъ мало было этихъ заключенныхъ и они стали мобилизовать вольное населеніе, чтобы выполнить заданіе по лѣсо-заготовкамъ и мобилизовали съ лошадьми крестьянъ — мужчинъ и женщинъ на вывозку лѣса и давали имъ урокъ, какъ заключеннымъ». То, что платили (при томъ цѣликомъ денегъ на руки не давали), не хватало на прокормъ лошади, а — «самъ долженъ питаться воздухомъ». Многіе «вольные» рабочіе вынуждены были бросать лошадей и бѣжать; бѣглецовъ ловили и присуждали къ каторжнымъ работамъ. Были и случаи самоубійствъ среди этихъ «вольныхъ» рабочихъ. Тѣмъ же кто проработалъ до весны — остальныхъ заработанныхъ денегъ не дали на руки — «имъ поднесли счета, сколько онъ задолжался въ кооперативъ за прокормку себя и лошади».

Каждое бревно, которое вывозится за границу — говоритъ разсказчикъ — полимо кровью заключенныхъ. Можно добавить къ этимъ совершенно справедливымъ словамъ, что для экспорта заграницу одного изъ главнѣйшихъ предметовъ совѣтскаго вывоза — лѣса — примѣняется и принудительный трудъ населенія и вывозимые бревна политы и его потомъ и кровью.

И. О.

ПОЧТОВЫЙ ЯЩИКЪ

Въ виду громаднаго количества поступающей корреспонденціи — Редакція на менѣе сложные вопросы будетъ отвѣчать въ отдѣлѣ «Почтоваго Ящика».

Шт.-ротм. К. Лейману: Исторія Лифляндскаго полка обязательно будетъ напечатана. Редакція перегружена матеріаломъ и соблюдаетъ очередь.

Ротмистру К. фонъ Розеншильдъ-Паулину: Открытка съ изюмскимъ гусаромъ выйдетъ во второй серіи. Вашъ оригиналъ будетъ сохраненъ въ цѣлости.

Генералу Колоссовскому. Статьи будутъ напечатаны — задержка изъ за перегрузки матеріаломъ.

ПИСЬМО ВЪ РЕДАКЦІЮ

М. Г. Господинъ Редакторъ.

Въ отдѣлѣ «Хроника» отъ 15-4 за № 53 («Часовой»), помѣщена статья подъ заглавіемъ «Вмѣсто Перу и Чили», принадлежащая сестрѣ милосердія Еленѣ Петровнѣ Иванисовой. Къ сожалѣнію, эта статья очень скудна свѣдѣніями о земельныхъ участкахъ, принадлежащихъ русской духовной миссіи въ Іерусалимѣ и русскіе люди, неразобравшись въ истинномъ положеніи вещей, могутъ быть разочарованы и потерять свое сбереженіе. Я, какъ предсѣдатель инціативной группы Р. О. В. Союза въ Палестинѣ, считаю своимъ долгомъ поставить въ извѣстность русскую эмиграцію о тѣхъ имѣющихся участкахъ земли, о которыхъ пишетъ с. м. Е. П. Иванисова. Земельные участки разбросаны по всей Палестинѣ, ихъ можно раздѣлить на три категоріи:

1. Находящіеся въ пользованіи самой миссіи.
2. Годные для сельскаго хозяйства.
3. Годные для строенія.

Всюду требуется значительный капиталъ отъ 100 до 500 ф. англійскихъ (не считая арендной платы за пользованіе участкомъ, собственнаго труда и довольствія). Фабрикъ и заводовъ въ Палестинѣ нѣтъ. Кри зисъ по всѣмъ отраслямъ мѣстнаго производства. Въѣздъ въ Палестину связанъ съ большими хлопотами. Виза выдается лишь туристамъ, на срокъ не свыше 3-хъ мѣсяцевъ.

Примите увѣреніе въ почтеніи. Готовый къ услугамъ Полковникъ **Тихомировъ.**

Уважаемый Господинъ Редакторъ!

Прочитавъ статью въ журналѣ «Часовой» за № 52, 31-4 с. г. «Конкурсныя испытанія самолетовъ развѣдчиковъ въ Тегеранѣ», прошу васъ добавить къ этой статьѣ нижеслѣдующее:

Со словъ компетентнаго лица выясняется наглый обманъ: послѣ длительныхъ и тщательныхъ осмотровъ моторовъ совѣтской постройки P.-S обнаружено, что **на двухъ моторахъ P.-S. германскія марки, а на остальныхъ американскія; эти обнаруженныя марки оказались тщательно закрашенными.** Совѣты попросту совершили поддѣлку и чужое назвали своимъ.

М. Н. П. (Тегеранъ).

Автомобильная школа МАРБЕФЪ

ПРИ ГАРАЖѢ МАРБЕФЪ

Самый большой гаражъ въ Парижѣ въ районѣ Champs-Elysées въ 10 этажей на 1000 машинъ

32-34, rue Marbeuf.

Tél. Elysées 58-83, 97-61 et la suite...
Métre: Marbeuf et R. P. Ch.-Elysés

Самая серьезная и добросовѣстная подготовка по автомобильной ѣздѣ и механикѣ на машинахъ и учебныхъ приборахъ нов. конструкціи.

Ф. А. АГѢЕВЪ

портной

БОЛЬШОЙ ВЫБОРЪ англійскихъ и французскихъ матерій 8, rue Tiphaine, Paris (15e).

Métro: La Motte-Picquet

ЗДОРОВЬЕ

и трудоспособность сохраняются

пока жизнетворныя железы нормально функціонируютъ и насыщаютъ организмъ энергіетворными и **цѣлебными гормонами и витаминами.**

Больныя, слабыя или переутомленныя железы не могутъ насыщать въ нужной степени клѣтокъ организма этими **гормонами и витаминами,** отчего жизненная энергія понижается, и въ организмѣ скопляются яды нарушеннаго обмѣна веществъ (какъ мочевая кислота, ураты и пр.), которые отравляютъ и разрушаютъ всѣ ткани, вызываютъ выпаденіе волосъ и разрушеніе зубовъ, причин. слабость, простудныя, артритическія, и др. заболѣванія, опасныя восп. органовъ дыханія, пищеваренія, кровообращенія и пр.; въ результатѣ: преждеврем. увяданіе, старость и даже ранняя смерть.

Къ счастью, многіе знам. ученые доказали, что послѣ насыщенія слабаго и больного организма **омолаживающими и очищающими кровь вытяжками** изъ жизнетворныхъ железъ молодыхъ животныхъ (какъ **КАЛЕФЛЮИДЪ**) — возстанавливаются силы и здоровье больного и **бывшій больной** пользуется всѣми радостями молодого и здороваго человѣка (Профессора: Броунъ-Секартъ, П. Карно, Жильбертъ и др.).

Вотъ почему **КАЛЕФЛЮИДЪ** примѣняется Медицинскимъ Корпусомъ, какъ могущественное средство, укрѣпляющее и возстанавливающее **СИЛЫ** и **НЕРВЫ,** какъ очищающее кровь отъ ядовъ нарушеннаго обмѣна (мочевая кислота и пр.) и возстанавливающе здоровье и нормальное фукціонированіе всѣхъ органовъ, нарушенное переутомленіемъ, плохимъ питаніемъ или болѣзнями,

МНѢНІЕ БОЛЬНЫХЪ О «КАЛЕФЛЮИДѢ»
(Изъ нѣсколькихъ тысячъ отзывовъ).

П. Сытниковъ, фабрика Діоръ Гранвиль (Маншъ). «Послѣ употребленія двухъ флаконовъ **КАЛЕФЛЮИДА** ревматизмъ исчезъ. Я не могъ ходить, а теперь чувствую себя здоровымъ и работаю».

Г-жа Шапошникова, 7, рю Піеръ Верусе, Ліонъ: «Я всегда страдала головными болями. Послѣ лѣченія **КАЛЕФЛЮИДОМЪ** моя мигрень исчезла, какъ по волшебству».

Іосифъ Рейдлихъ, 7, рю дю Женераль Кюръ, Нелэ Минъ (П. дэ К.): «Я страдалъ 18 лѣтъ коликами въ груди и болями въ желудкѣ, и ничто не помогало мнѣ. Теперь все прекратилось, стало лучше, и я очень доволенъ **КАЛЕФЛЮИДОМЪ** Д. Калениченко.

Безплатно — франко высылается подробная литература, какъ сохранить здоровье и возстановить трудоспособность.

КАЛЕФЛЮИДЪ находится въ аптекахъ, а гдѣ его нѣтъ, туда высыл. налож. платежомъ.

Пишите: S-té « KALEFLUID ».

49, rue Balagny, Bureau — 9, Paris 17e

ВЪ ЮГОСЛАВІИ: М. Марковичъ, Бѣлградъ улица Краля Милана ном. 10. ВЪ АМЕРИКѢ: A. Tchernoff. 50 E. 127 St. New - York - City. ВЪ ГЕРМАНІИ: W. Andrejeff. Niebuhrstr. 75. Berlin Charlottenbourg 4. РУМЫНІЯ : Tatarsky Sir Isvor, 43, Bucarest VI. Roumanie. ВЪ ПОЛЬШѢ: «Ergos» Marszalkowska, 62, Warsovie.

Китай: Харбинъ: J. J. Muller, 10, Grouzisnkaia.
Чехія: Tchinchikoff, Legerova 72, Prague.
Бельгія: Pharmacie Gouckman, 16, Avenue Oscar Goidsenhoren, Ucele — Bruxelles.

BANQUE INDUSTRIELLE DU CENTRE

85, rue de Richelieu, 85, Paris (2). Tél.: Louvre 09 - 11' Centr. 35 - 67.
Текущіе счета и вклады, биржевыя операціи, комиссіонныя порученія и ссуды.

Переводъ денегъ въ Россію и др. страны, а также продовольственныхъ посылокъ

съ предст. обратн. росписокъ. — ПОКУПКА РУССКИХЪ БУМАГЪ. ДѢЛАЙТЕ СБЕРЕЖЕНІЯ, покупая гарантированные Франц. Правительствомъ ВЫИГРЫШНЫЯ (съ процентами) облигаціи.
«CRÉDIT NATIONAL», «CRÉDIT FONCIER», «VILLE DE PARIS» «EXPOS. COLONIAL»

ВЫИГРЫШИ 1.000.000, 500.000, 100.000, 50.000 фр. и др. ЕЖЕМѢСЯЧНО

БЛИЖАЙШІЙ РОЗЫГРЫШЪ 1 ОКТЯБРЯ и 1 НОЯБРЯ. Облиг. отъ 60 фр. Ссуды до 80 пр. ст. Проспекты съ таблицами выпущен. билетовъ и свѣдѣнія объ операціяхъ на Парижской Биржѣ высылаются по первому требованію; корресп. по-русски.

РУССКІЙ ВРАЧЕБНЫЙ КОНСИЛІУМЪ

подъ рук. докт. Arion, бывш. externe госп. St.-Luis и суд. врача Laroulandi, экст. проф. Ecole de Médecine Régnier, б. зав. госп. La Charité, д-ра Парижск. Унив. Iasen и Русина.

ЛЕЧИТЪ ПУТЕМЪ ПЕРЕПИСКИ въ сов. секр. порядкѣ, способами, примѣняемыми самимъ больнымъ (безъ уколовъ). **СИФИЛИСЪ, ТРИППЕРЪ** и все его осложненія (воспаленіе мочевого пузыря, предстательной железы, матки, канала, яйцевода и пр.). **ПОЛОВОЕ БЕЗСИЛІЕ. Женск. бол.** Послѣдніе научные методы лѣченія, основанные на примѣненіи лѣченія **НОВОЙ СЫВОРОТКОЙ.** Быстрые результаты. **Отправка лѣкарствъ въ СЕКРЕТНОМЪ ПОРЯДКѢ безъ указанія на обложкѣ посылки.**

Пріемъ ежедневно 10-12 и 3-7 ч. воскр. и праздн. 10-12 ч. Корреспонд. адресовать:
Docteur ARION, 71, Rue de Provence, Paris (9e).

РУССКАЯ СРЕДНЯЯ ШКОЛА ВЪ ПАРИЖѢ

имени леди Лидіи Павловны Детердингъ.

(ГИМНАЗІЯ И РЕАЛЬНОЕ УЧИЛИЩЕ) переведена въ новое помѣщеніе въ **Parc des Princes.**

26, BOUL. D'AUTEUIL, BOULOGNE s/SEINE. (Métro: Porte d'Auteuil ou Molitor).

XIII УЧЕБНЫЙ ГОДЪ. Пріемъ во всѣ классы (два приготовительныхъ, I-VIII) продолжается.

Директоръ **В. П. Недачинъ,** б. дир. Медвѣдниковской гимназіи въ Москвѣ.

INSTITUT DU GENIE CIVIL

108-dis, rue Championnet, Paris (18).

Заочное преподаваніе на русскомъ и французскомъ яз. I. G. C. готовитъ учащихся къ полученію диплома Техника, Помощника Инженера и Инженера. **ECOLE DU GENIE CIVIL** наход. подъ Покровит. Французскаго Правительства:

Отдѣлы: Механич., Электротехнич., Строительн. (на русск. и франц. яз.), **Топограф., Коммерч., Иностр.** яз. (на франц. яз.). **Программа 1931 года высылается безплатно.**

ВСЕРОССІЙСКІЙ ЗЕМСКІЙ СОЮЗЪ

UNION DES ZEMSTVOS RUSSES

12, r. Blanche, Paris 9, Tél. Trinité 45-77.

Ден. пер. и пос. въ Россію, юридич. консульт., защита интересовъ бѣженц. въ судебн. и адм. учр. Пріемъ ежед. (кромѣ праздн.) отъ 10-5 ч. въ суб. до 3 ч. Пріемъ денеж. перев. произв. также по воскр. отъ 11-1 ч. въ домѣ Русской Церкви, рю Дарю 12.

КАКАЯ ВАША СПЕЦІАЛЬНОСТЬ

?

Только наличіе спеціальности обезпечиваетъ

ВѢРНЫЙ ЗАРАБОТОКЪ

Политехническая Школа заочн. преподаванія, учр. Сѣв. Амер. Союзомъ У. М. С. А., имѣетъ болѣе 150 спеціальныхъ курсовъ.

Каталогъ — безплатно.

RUSSIAN CORRESPONDENCE SCHOOL
10, Bd Montparnasse, Paris (15).

ОБЩЕСТВО ВЗАИМНАГО КРЕДИТА „СОЮЗЪ"

CREDIT MUTUEL «UNION». 12, rue Blanche, Paris (9). Tél.: Trinité 45-77.

Пріемъ вкладовъ. Тек. счета. Ссуды и учетъ векселей. Всѣ банковскія операціи. Покупка и продажа въ наиболѣе выгодныхъ условіяхъ выигрыш. билетовъ — Crédit National, Ville de Paris и т. д. Открыто ежедневно (кр. праздн.) отъ 10 до 4 часовъ безъ перерыва.

ИЗВѢЩЕНІЕ
РУССКІЙ МУЖСКОЙ ПОРТНОЙ

Г. ГОТАРЪ

Сообщаетъ уважаемой своей клієнтурѣ, что перевелъ свою мастерскую и магазинъ исключительно въ старое свое помѣщеніе 1, Av. Emile Zola. Tél.: Vaugirard 33-57. Métro Javel Пріемъ заказовъ, передѣлокъ, перелицевокъ, стопажъ, глажка и чистка всякаго рода платья и шляпъ. Открыто по воскресеньямъ и праздникамъ. Военнымъ 10% скидки при каждомъ заказѣ.

VORIDI & GROUCHKO

6, RUE DE PROVENCE. — PARIS (9e). Métro: Le Peletier et Richelieu-Drouot.
Téléphon: Provence 36-39.

Отправляемъ ПОСЫЛКИ ВЪ РОССІЮ

съ оплаченной пошлиной по наивыгоднѣйшимъ цѣнамъ. Получателю выдается посылка безъ доплаты. И впредь гарантируемъ высокое качество продуктовъ и быструю доставку.

IMPRIMERIE «PASCAL». 13, RUE PASCAL. PARIS.

LE GÉRANT : J. BERRODIER.

ЧАСОВОЙ

3-й годъ
№ 64

ОРГАНЪ СВЯЗИ РУССКАГО ВОИНСТВА ЗА РУБЕЖОМЪ ПОДЪ РЕДАКЦІЕЙ В. В. ОРѢХОВА и ЕВГЕНІЯ ТАРУССКАГО

«LA SENTINELLE» Boîte Postale N° 21
Asnières (Seine) ■ Bi-mensuelle

15 Сентября 1931 г.

Подписная цѣна: Во Франціи 60 фр.; Заграницей 80 фр. — Номеръ во Франціи 3 фр.; Загран. 4 фр.

Конно-Гренадеры

ЧАСОВОЙ

Органъ связи русскаго воинства за рубежомъ подъ редакціей **В. В. Орѣхова и Евгенія Тарусскаго.**

Военно-морской отдѣлъ: **С. К. Терещенко.**

РЕДАКЦІЯ. 29, rue du Colisée Paris (8). Tél.: Elysées 07-55.

Пріемъ отъ 11 до 1 часу дня.

Во Франціи 3 франка. Заграницей 4 франка.

DIRECTEURS : B. OREKHOFF et E. RYCHKOFF

Корниловскій праздникъ

Въ воскресенiе 6-го сентября Корниловскія части (Ударный полкъ, артилл. дивизіонъ, конный дивизіонъ и инженерная рота) праздновали свой полковой праздникъ. Послѣ молебна въ походной церкви Отдѣла Общества Галлиполійцевъ, во время котораго были вынесены въ церковь знамена Корниловскихъ полковъ и о. Порфирій Бирюковъ произнесъ трогательную проповѣдь, въ салонѣ XV Парижскаго округа состоялся обѣдъ, принявшій характеръ внушительной демонстраціи бѣлаго воинства.

На обѣдъ прибыли Генералъ Миллеръ, вице - адмиралъ Кедровъ, генералы Шатиловъ, Драгомировъ, Стоговъ, Репьевъ, Чекотовскій, Фокъ, Пешня, Оприцъ, представители частей 1 арм. корпуса полковники Шеинъ, Мацылевъ, кап. Орѣховъ и шт. кап. Ларіоновъ. Въ обѣдѣ приняли участіе С. Ф. Шатилова, Н. В. Скоблина-Плевицкая и полковыя дамы.

Обѣдъ открылся рѣчью **Предсѣдателя Русскаго Обще - Воинскаго Союза,** подчеркнувшаго въ ней все значеніе Союза, какъ національной силы, представляющей подлинную внѣ-партійную Россію зарубежомъ. Упорное стремленіе большевиковъ ликвидировать Русскій Обще - Воинскій Союзъ не поколебали стойкости русскаго воинства. И главную причину этого Генералъ Миллеръ видитъ въ томъ жертвенномъ порывѣ русскаго офицерства, который не угасъ со дней Генерала Корнилова. «Такъ подымемъ же высоко наши бокалы за Россію, сегодня униженную и порабощенную, но въ будущемъ Великую и Освобожденную». (Рѣчь ген. Миллера будетъ полностью напечатана въ № 65).

Командиръ полка Генералъ-маіоръ **Скоблинъ** говоритъ о значеніи Корниловскаго полка, о силѣ духа его офицеровъ и ударниковъ, о томъ, что не побѣдятъ этого духа темныя силы и донесутъ Корниловцы свою идею до Россіи. «Наши начальники», закончилъ Ген. Скоблинъ, «должны черпать бодрость и энергію въ фактѣ нашего безпрекословнаго добровольнаго подчиненія. Они должны знать, что мы готовы поддержать ихъ всѣмъ, что мы имѣемъ, а главное — нашими жизнями. И вотъ сегодня мнѣ хочется дать доказательство нашей преданности нашему Главѣ работающему въ столь трудной и морально - тяжелой обстановкѣ. Отъ имени общества офицеровъ полка я прошу, по нашей добровольческой традиціи, Генерала Миллера зачислить себя въ списки нашего полка».

Тостъ за Предсѣдателя Р. О. В. Союза былъ встрѣченъ съ неподдѣльнымъ энтузіазмомъ. Подъ мощное ура, Генералу Миллеру подносится корниловская розетка.

Далѣе Полковникъ **Петренко** (Корниловск. арт. див.) произноситъ тостъ въ честь вице-адмирала Кедрова, вписавшаго славныя страницы въ исторію Русскаго Флота и спасшаго въ Крыму 135 тысячъ русскихъ жизней. Генералъ **Скоблинъ** поднимаетъ тостъ за отсутствующаго ген. Ѳ. Ѳ. Абрамова, съ которымъ корниловцевъ соединяютъ годы боевой работы и дальше говоритъ о томъ единеніи, которое установилось съ полкомъ у генерала Шатилова, о той тяжелой задачѣ, которая выпала на долю б. Помощника Главнокомандующаго по устроенію частей Арміи, о томъ неподдѣльномъ чувствѣ, которое питаютъ къ нему корниловцы и проситъ генераал Миллера зачислить генерала Шатилова въ списки полка. Тосты встрѣчаются нескончаемыми привѣтствіями.

Полковникъ **Левитовъ** подымаетъ бокалъ за б. Главнокомандующаго Генерала Деникина, продолжателя дѣла Генерала Корнилова, за того, съ именемъ котораго связана эпоха Русской Чести и слава полка, къ имени котораго всѣ корниловцы относятся съ рѣдкой любовью и уваженіемъ. Корниловцы встрѣчаютъ этотъ тостъ овацiей по адресу отсутствующаго Генерала Деникина.

Дальше чествуютъ въ рѣчахъ присутствующихъ гостей, части 1 армейскаго корпуса, дамъ, редакцію журнала «Часовой». Гости отвѣчаютъ. Говорятъ генералы Шатиловъ, Драгомировъ, Стоговъ, Репьевъ, Фокъ, Чекотовскій, Пешня, Оприцъ, полк. Шеинъ, Мацылевъ, шт.-кап. Ларіоновъ. Отъ редакціи «Часового» привѣтствуетъ корниловцевъ капитанъ Орѣховъ. Послѣ рѣчей много наслажденія присутствующимъ доставила своими чудными пѣснями Н. В. Плевицкая, сопровождаемая аккомпаниментомъ полк. Игнатова (гармонія).

. Корниловскій праздникъ оставилъ у всѣхъ незгладимое впечатлѣніе. На одиннадцатомъ году эмиграціи на немъ проявился неподдѣльный порывъ. Въ рѣчахъ корниловцевъ — ген. Скоблина, полк. Иванова, подполк. Трошина, кап. Максимовича, Григуля и др. проявилось то, чѣмъ живутъ корниловцы — стремленіе къ продолженію борьбы за Россію, забвеніе своихъ личныхъ интересовъ и готовность къ жертвѣ.

Корниловцы помнятъ завѣтъ генерала Врангеля: **«Побѣдитъ тотъ, кто умѣетъ хотѣть, дерзать и терпѣть».**

Военный отдѣлъ

Воля къ побѣдѣ въ вожденіи войскъ

Ген.-Маіоръ В. Н. ДОМАНЕВСКІЙ.

Война ведется объединенной волей всего народа и **выливается въ борьбу воль двухъ сторонъ.**

Высшія носители этой воли **правительство и полководецъ,** а въ каждомъ войсковомъ соединеніи — его начальникъ — **командиръ.**

Правительство, отвѣтственное передъ націей, **является верховнымъ органомъ руководства веденіемъ войны** на фронтахъ политическомъ, экономическомъ и военномъ.

Задачи верховнаго руководства столь сложны, что разрѣшеніе ихъ однимъ лицомъ — выше силъ человѣка не генія. Міровая война выдвинула много талантливыхъ дѣятелей, но ни одного генія. Попытка императора Вильгельма II самолично объединить власть политическую и военную привела къ полной катастрофѣ. Руководство сводилось къ слушанію тѣхъ совѣтчиковъ, обыкновенно безотвѣтственныхъ, которые умѣли снискать довѣріе монарха.

Даже чисто вооруженныя дѣйствія заключаютъ нерѣдко элементъ **политическій,** выходящій изъ компетенціи полководца. Такъ, блокада Германіи была существенно важна для ускоренія побѣды Антанты. Это вызвало опредѣленныя операціи флота. Но сами союзники въ снабженіи зависѣли отъ С. Ш. Америки. Блокада же била по карману нейтральныхъ во главѣ съ Америкой. Для Антанты оказывалось выгоднѣе вести войну, не объявляя полной блокады, чѣмъ рисковать разрывомъ съ Вашингтономъ. Цѣлью руководства войной было обезпечить наибольшую блокаду, не порывая съ Америкой. Нейтралы стремились добиться такой регламентаціи контрабанды, которая менѣе вредила бы ихъ торговлѣ. Германія могла ввозить черезъ Голландію, Данію и Швецію. Въ Швеціи создавался центръ контрабандныхъ поставокъ. Союзникамъ надо было добиться права захвата, между прочимъ, мѣди, назначенной въ нейтральные порты. Это вызвало споръ съ Америкой. Германія пользовалась расхожденіями, чтобы подливать масла въ огонь. Наконецъ, Швеція согласилась закрыть вывозъ мѣди въ Германію. Однако, запрещеніе вывоза не распространялось на произведенія искусства, сдѣланныя хотя бы изъ мѣди. И вотъ, нѣмцы начали заказывать шведамъ въ огромномъ количествѣ мѣдныя статуи Гинденбурга... Масса мѣди ввозилась въ Германію въ формѣ статуй, пока, наконецъ, англичане не спохватились. **Лишь со вступленіемъ въ войну Америки явилась возможность создать полную блокаду.**

Самое вступленіе Америки было вызвано военно-морскимъ мѣропріятіемъ германскаго главнокомандованія — подводной войной **безъ ограниченій,** веденной, вопреки всѣмъ международнымъ соглашеніямъ.

Только правительство можетъ опредѣлить **политическія цѣли** войны и въ соотвѣтствіи съ ними главнаго врага, противъ котораго направляются главныя силы. **Правительство распредѣляетъ средства и силы** и передаетъ ихъ въ распоряженіе полководца.

«Полная мощь главнокомандующему» теперь и заключается въ предоставленіи ему всѣхъ моральныхъ и матеріальныхъ средствъ и свободы въ выборѣ способовъ дѣйствій.

«Воля къ побѣдѣ» командованія ведетъ къ успѣху. Пораженіе неизбѣжно, какъ только теряется надежда побѣдить. Воля, твердость характера и ума въ командномъ составѣ имѣетъ больше значенія, чѣмъ «тонкости» мысли. «Энергія въ дѣйствіи» — послѣдствіе воли. Воля даетъ спокойствіе «въ кризахъ», неизбѣжныхъ на войнѣ, въ которой царитъ неизвѣстность и опасность.

Рѣшающій актъ — сраженіе, бой заключается въ борьбѣ духа, въ борьбѣ воль командующихъ сторонами. Войска — орудіе этой борьбы.

«На войнѣ все дѣлаетъ одинъ человѣкъ» (Наполеонъ). Такая рѣшающая роль личности полководца выявляется особенно отчетливо въ минуты «кризисовъ», когда вѣсы судьбы колеблятся и довольно одного промаха, мгновенной растерянности или утомленія воли «верховъ», чтобы чаша вѣсовъ сразу упала въ сторону неудачи.

Отъ пораженія до побѣды — одинъ шагъ.

Только твердое спокойствіе Жоффра могло обратить, мѣстами бывшее уже безпорядочнымъ, отступленіе союзныхъ армій, послѣ пораженія въ пограничной битвѣ въ блестящій маневръ: перегруппировка, созданіе кулака на лѣвомъ флангѣ, выигрышъ праваго фланга германцевъ. Маневръ привелъ къ «чуду» на Марнѣ.

Есть такое слово крѣпкое «хочу!»
Оно родственно и пулѣ и мечу.
Есть такое слово грозное «борьба»,
Въ этомъ словѣ — эмигрантская судьба.

(Маріанна Колосова).

Еще 2 сентября отъѣздъ правительства изъ Парижа носилъ характеръ настоящаго бѣгства. Впечатлѣніе на массы было тѣмъ болѣе подавляющимъ, что такая «эвакуація» являлась совершенно неожиданной. А между тѣмъ, всего черезъ 9-10 дней французы съ полнымъ основаніемъ могли уже праздновать побѣду.

Была ли эта побѣда одержана на полѣ битвы, так тически?

Нѣтъ. Къ 9 сентября армія Клука успѣла развернуться на Уркѣ и заносила сильный ударъ по сѣверному флангу Монури. Не такъ безнадежно было положеніе и арміи Бюлова. Съ другой стороны Фошъ съ трудомъ держался. Хаусенъ съ лѣвымъ флангомъ Бюлова грозилъ французскому центру прорывомъ. Не отступи нѣмцы, не извѣстно, что получилось бы, продолжай части 5-й французской арміи и англичане продвигаться въ разрывъ между внутренними флангами Клука и Бюлова... **Но воля германскаго командованія** въ этотъ рѣшительный моментъ кризиса **была поколеблена.** Больной и впечатлительный Мольтке не выдержалъ тяжести испытанія. Ему не хватило «силы воли», чтобы выиграть большую битву. Мольтке даже уклонился отъ личнаго рѣшенія: онъ передалъ свои полномочія второстепенному агенту связи — генеральнаго штаба подполковнику Хентчу.

Подъ впечатлѣніемъ задержки наступленія 4 и 5 армій, разрыва 3-й на двѣ части для помощи сосѣдямъ, Хентчъ пріѣхалъ къ Бюлову уже въ пониженномъ настроеніи. При «создавшемся трудномъ, но не безнадежномъ положеніи», посланецъ ставки послужилъ Бюлову какъ бы опорой для рокового рѣшенія, объ отводѣ сначала праваго фланга, а затѣмъ и всей 2-й арміи.

Тогда Хентчъ поспѣшилъ въ штабъ 1-й арміи, гдѣ уже предвкушали скорую побѣду, и къ общему изумленію передалъ отъ имени верховнаго главнокомандованія приказъ объ отступленіи на р. Энъ.

Исходъ войны былъ предрѣшенъ распоряженіемъ подполковника, который, безъ письменныхъ полномочій, фактически держалъ въ своихъ рукахъ судьбу исполинской битвы.

На Марнѣ разбилась иллюзія германскаго командованія, однимъ ударомъ, быстро покончить на западѣ, а въ это время на поляхъ Галиціи была погребена и другая надежда центральныхъ державъ: удержать восточный фронтъ одной австро-венгерской арміей со слабой поддержкой германцевъ, впредь до освобожденія главныхъ германскихъ силъ съ запада.

Война обращалась изъ сокрушительно-скоротечной въ затяжную, всѣ шансы на успѣхъ въ которой переходили на сторону Согласія.

Но и въ Галиційской побѣдѣ рѣшающая роль принадлежитъ волѣ главнокомандующаго — Великаго Князя Николая Николаевича, которому пришлось проявить ее въ исключительно трудной стратегической обстановкѣ, создавшей тяжелую психологическую атмосферу.

Дѣйствительно, катастрофа Самсонова открыла Наревскій фронтъ. Тылу Юго-Западнаго фронта грозила опасность съ сѣвера (на Сѣдлецъ). Германцы спѣшно перебрасывали изъ Бельгіи въ В. Пруссію Гв. Рез. и XI корпуса и 8 кав. дивизію. А между тѣмъ, и на фронтѣ 4 и 5-й армій обстановка складывалась неблагопріятная, тревожная. Плеве, послѣ тяжелыхъ боевъ XIX, V и XVII корпусовъ на Томашовскомъ направленіи (сраженіе у Комарова) и отхода XXV корпуса за Красноставъ, 31 августа былъ вынужденъ организовать отступленіе 5 арміи къ Холму-Владимиру В. Разрывъ между 4 и 5 арміями увеличивался. Въ это время Данкль тѣснилъ 4 армію настолько настойчиво, что Эвертъ, признавая положеніе «угрожающимъ», еще 29 августа испрашивалъ указаній, «на случай вынужденнаго отхода арміи за рѣку Вепржъ».

Для полноты картины вспомнимъ, что въ теченіе 29 августа у Юзефова переправилась черезъ Вислу и присоединилась къ Данклю группа Кумера, наступавшая отъ Кракова лѣвымъ берегомъ Вислы. За австрійцами къ Юзефову подтягивался изъ Силезіи Ландверный корпусъ Войерша.

Поступали свѣдѣнія (невѣрныя) о попыткѣ противника устроить переправу черезъ Вислу сѣвернѣе Казимержа. Не было увѣренности въ твердости и Ивангорода. 1 сентября австрійцы демонстративно обстрѣляли укрѣпленія упраздненной крѣпости на лѣвомъ берегу Вислы. Части, занимавшія окопы, не выдержали снарядовъ и побросали свои позиціи...

Въ этотъ же день Данкль глубоко охватилъ лѣвый флангъ 4 арміи: X австрійскій корпусъ, прорвавшись на стыкѣ между 4 и 5 арміями, занялъ ст. Травники. Правофланговый корпусъ 5 арміи — XXV — продолжалъ отходъ на Холмъ.

Создавалось, не безъ основаній, мрачно тревожное настроеніе.

Если учесть еще гнетущее впечатлѣніе, естественно произведенное на командованіе Самсоновской катастрофой, то легко понять, сколько прозорливой твердости и спокойной выдержки надо было имѣть верховному главнокомандующему, чтобы при этихъ сложныхъ обстоятельствахъ не поддаться давящему вліянію первыхъ неудачъ, найти подобающій выходъ и не отказаться отъ намѣченнаго плана — добиться рѣшительной побѣды надъ австро-венграми.

Остановившись на такомъ планѣ, надобно еще обезпечить побѣду сосредоточеніемъ возможныхъ силъ на рѣшительномъ направленіи, т. е. на сѣверномъ крылѣ юго-зап. фронта, а для этого, прежде все го поставить крестъ на операц. лѣвымъ берегомъ Вислы и перебросить гвардейскій, XVIII и III Кавказскій корпуса на югъ, къ Люблину.

Такое рѣшеніе и было принято. Арміи югозапада были призваны «къ полному напряженію силъ», чтобы покончить съ австровенграми до подхода германскихъ подкрѣпленій.

На правомъ флангѣ югозападнаго фронта была образована ударная группа —'9-я армія.

Лѣвый флангъ Эверта былъ усиленъ гвардіей и кавказцами. Сюда же подтягивались резервныя дивизіи.

31 августа арміямъ было приказано въ кратчайшій срокъ перейти «къ самымъ рѣшительнымъ дѣйствіямъ».

Ген.-маіоръ ВИНОГРАДСКІЙ.

Маршалъ ЛІОТЭ

Французская военно - историческая литература обогатилась за послѣдніе года многочисленными біографическими изслѣдованіями, посвященными крупнымъ вождямъ французской арміи и дающими богатый и интересный психологическій матеріалъ.

Дѣйствительно во Франціи и не «спеціально военныя» научныя силы содѣйствуютъ культу національныхъ вождей. Два года тому назадъ историкъ Мадлэнъ писалъ съ большимъ знаніемъ дѣлъ о Фошѣ. Нынѣ извѣстный французскій писатель Андрэ Моруа, составившій себѣ имя своими біографическими трудами, выпустилъ книгу о маршалѣ Ліотэ, знаменитомъ колонизаторѣ, давшемъ своей родинѣ цѣлую колоніальную имперію — Марокко — и развернувшемъ одновременно таланты полководца, администратора, политика, знатока Колоніальной войны, столь похожей на гражданскую. Авторъ, со свойственнымъ ему талантомъ выходитъ изъ рамокъ датъ и ординарныхъ біографій и документировано обрисовываетъ намъ внутренній міръ Ліотэ, его стремленія, работу его «я» и прослѣживаетъ зарожденіе и развитіе идей, завладѣвшихъ имъ и наложившихъ печать свою на всю его жизнь. Матеріаломъ ему для этого послужила преимущественно обширная переписка маршала съ его близкими друзьями ведомая имъ въ теченіи всей его жизни и отражающая цѣлкомъ всю работу его души и душевныя переживанія. Основами характера маршала являются — непреклонная воля, жажда дѣятельности, отсутствіе страха отвѣтственности и сильное честолюбіе, связанныя съ острымъ, глубокимъ умомъ и идейностью. Еще въ юношескихъ годахъ, находясь въ Сенъ-Сирскомъ военномъ училищѣ онъ откровенно записываетъ свои психологическія переживанія и лапидарными фразами ставитъ себѣ моральныя вѣхи для будущаго.

«Плохой мѣсяцъ» — пишетъ онъ въ одномъ мѣстѣ. «Слишкомъ много говорилъ и не дѣйствовалъ. Болтовня, банальность. Жалѣю самого себя; дѣтскіе поступки (enfantillage). Далѣе, продолжаетъ онъ: «надо дѣйствовать, и дѣйствовать». И еще далѣе: «Рѣшеніе — читать Евангеліе, никогда не пренсбрегать исполненіемъ долга къ государству и никогда не проявлять тщеславія». Золотые слова для каждаго, кто избралъ военную карьеру.

Еще въ то время Ліотэ заинтересовался соціальными вопросами и по окончаніи «школы генеральнаго штаба» въ 70-хъ годовъ прошлаго столѣтія продолжаетъ глубоко и многогранно самообразовываться, дополняя научныя свѣдѣнія наблюденіями надъ жизнью и изученіемъ людей. Занятія его и служба (въ кавалеріи) не оторвали его отъ общества: онъ сошелся и съ «интелектуалами» и составилъ себѣ въ ихъ средѣ близкія отношенія. Монархистъ по убѣжденіямъ онъ, въ чинѣ ротмистра, печатаетъ въ 1891 г. свою первую статью, затрагивающую совершенно новую для того времени область — «о соціальной роли офицера во всемъ мірѣ», гдѣ онъ проводитъ мысль, что никто не поставленъ такъ благопріятно для соціальнаго воздѣйствія, какъ офицеръ. «Его заработокъ» — пишетъ Лотіэ — «не зависитъ, какъ у промышленника, отъ даваемаго его подчиненными труда. Ихъ интересы схожи съ его (офицера) интересами, — не обратно...». Статья эта въ ту эпоху, когда на офицера смотрѣли лишь какъ на узкаго «службиста», создало ему настолько много враговъ въ верхахъ арміи, что, дабы спасти его, начальникъ Генеральнаго Штаба (ген. де Буадефръ, — кстати сказать, — одинъ изъ творцовъ франко-русскаго союза), послалъ Ліотэ на штабную должность въ Индокитай. Здѣсь онъ попалъ въ напряженную обстановку непрерывныхъ боевыхъ дѣйствій и въ хорошую школу, а именно: къ такому начальнику, какъ полковникъ Галліени, впослѣдствіи — маршалу, раздѣлившему съ Жоффромъ славу побѣды на Марнѣ. Галліени былъ весь энергія, хладнокровіе и воля. Въ самыя тяжелыя минуты онъ не терялся и, отдавъ приказанія, дабы не терять свѣжести головы, отдавался чтенію серьезныхъ книгъ.

Въ 1895 г. Ліотэ слѣдуетъ за Галліени на Мадагаскаръ, гдѣ провѣряетъ выработанные имъ въ Индокитаѣ методы и, вооруженный уже большимъ опытомъ, знаніемъ людей и умѣніемъ отвоевывать себѣ среди нихъ первое мѣсто, навязывать имъ свой авторитетъ и убѣждать ихъ, онъ, нѣсколько лѣтъ спустя, назначается начальникомъ округа Айнъ-Сефра близъ Марокканской границы. Въ это время уже началось проникновеніе Франціи въ Марокко, находившемуся въ состояніи анархіи и гдѣ приходилось сталкиваться съ самыми различными вліяніями. На долю Ліотэ выпала одна изъ первыхъ ролей — вести и войну, и политику среди туземцевъ; вдобавокъ надо было бороться съ центральной властью въ Парижѣ, не отдававшей себѣ отчета въ истинномъ положеніи дѣлъ на окраинѣ. Его воля, отсутствіе страха отвѣтственности и сила аргументаціи позволяютъ ему осуществить свои начинанія и онъ быстро выдвигается на первый планъ. Въ

Уже 2 сентября успѣхъ 9-й и особенно 4-й арміи (у Суходолы) знаменовалъ переломъ въ Галиційской операціи. Побѣды 3-й и 8-й армій, въ связи съ переходомъ въ наступленіе сѣверной группы, быстро и рѣзко измѣнили положеніе.

Твердая воля верховнаго главнокомандующаго **привела къ Галиційской побѣдѣ.**

Главнѣйшая задача **организаціи и дисциплины** — облегчить передачу воли начальника до рядового бойца включительно, чтобы каждый воинъ проникся этимъ рѣшеніемъ, чтобы въ немъ пробудилась энергія и чтобы согласованныя усилія всѣхъ были направлены къ проведенію плана начальника.

Организовать значитъ создать правильное раздѣленіе труда, соотвѣтствующее способностямъ и спеціальностямъ, установить іерархическую подчиненность и моральную солидарность.

В. Н. Доманевскій.

Генералъ-Маіоръ БАРАНОВЪ.

Организація воздушныхъ силъ

Самолеты не требуютъ для своего передвиженія въ воздухѣ устройства спеціальныхъ путей; но взлетъ и посадка могутъ быть произведены совершена благополучно только при наличіи совершенно ровныхъ земныхъ площадокъ или аэродромовъ, довольно значительныхъ по размѣрамъ. Это является большимъ минусомъ для авіаціи, такъ какъ для успѣшности ея работы требуется подготовка большого количества оборудованныхъ аэродромовъ. Изъ опыта великой войны извѣстно, какъ трудно было иногда на западномъ фронтѣ размѣстить большія авіаціонныя соединенія въ сравнительно небольшомъ раіонѣ дѣйствующей арміи.

Переброска воздушныхъ силъ на большія разстоянія можетъ быть совершена успѣшно только тогда, когда по всему пути слѣдованія самолетовъ будутъ устроены на землѣ оборудованные аэродромы и посадочныя площадки, послѣднія на случай вынужденнаго спуска самолетовъ.

Вотъ въ этомъ смыслѣ гражданская авіація имѣетъ также крупнѣйшее значеніе для обороны страны. Я приведу нѣсколько примѣровъ, которые наглядно выявятъ это значеніе.

Въ СССР военныя воздушныя силы расположены главнымъ образомъ по западной границѣ, считающейся наиболѣе вѣроятной для будущихъ вооруженныхъ столкновеній. Довольно значительное количество эскадрилій и отрядовъ расположено въ средней части Европейской Россіи и небольшое количество въ Средней Азіи и на Кавказѣ. Но на случай возникновенія военныхъ дѣйствій на Кавказѣ или въ Средней Азіи совѣты тщательно подготовляютъ эти окраины въ авіаціонномъ смыслѣ, чтобы можно было бы въ нужный моментъ въ кратчайшій срокъ перебросить туда и размѣстить тамъ крупныя авіаціонныя соединенія.

Для этого устроены гражданскія воздушныя линіи Москва — Ташкентъ (черезъ Пензу, Самару, Оренбургъ, Челкаръ, Кзылъ-Орда), Москва-Баку-Тифлисъ, Москва-Ростовъ-Сочи, являющіеся маневреннымъ путемъ для переброски военныхъ воздушныхъ силъ.

Весь Туркестанъ опутывается гражданскими воздушными линіями. Въ этомъ году уже работаютъ слѣдующія гражданскія линіи въ Туркестанѣ: Ташкентъ-Дюшамбе (Сталинабадъ), Ташкентъ-Кабулъ, Ташкентъ-Фрунзе (Вѣрный), Ташкентъ-Ошъ, Ташкентъ - Чарджуй, Сталинабадъ - Кулябъ, Сталинабадъ - Гармъ, Сталинабадъ - Хорогъ, Чарджуй - Ташаузъ, Чарджуй - Турткуль, Алма - Ата, Семипалатинскъ, Алма - Ата - Джаркентъ, Фрунзе - Алма - Ата, и предполагаются къ открытію еще нѣсколько новыхъ линій.

Такимъ образомъ, въ случаѣ возникновенія военной опасности въ Туркестанѣ, туда въ самый короткій срокъ могутъ быть переброшены изъ Центральной Россіи военныя воздушныя силы, гдѣ они найдутъ оборудованные аэродромы съ мастерски-

---

1908 г. Клемансо даетъ ему командованіе всѣми войсками, оперирующими въ Марокко и передъ нимъ открывается достаточно широкое поле, чтобы прикладывать свой методъ «проникновенія» въ раздираемую анархіей страну гдѣ операціи принимаютъ характеръ операцій въ гражданской войнѣ. Основная идея Ліотэ: прочное внѣдреніе въ нѣсколькихъ точкахъ и разпространеніе оттуда во всѣ стороны, на подобіе маслянаго пятна. «Взявши вечеромъ въ колоніальной войнѣ какой нибудь населенный пунктъ» — любилъ онъ говорить — «слѣдуетъ помнить о томъ, что уже утромъ надобно открывать въ немъ базаръ». «Въ этой простой, житейски-выраженной формулѣ лежитъ секретъ колоніальной и, отчасти, гражданской войны. И, дѣйствительно, скоро сказываются въ Марокко положительные результаты работы Ліотэ.

Разражается Великая война. Приходится отправлять лучшія войска во Францію. Но обаяніе имени Ліотэ настолько велико, что его личнаго престижа и искусной политики достаточно, чтобы сохранить въ Марокко спокойствіе и парализовать германскія усилія поднять тамъ только что усмиренныя племена... Зато Ліотэ избавленъ фактически отъ опеки Парижа, все вниманіе котораго отвлеченно войной и онъ можетъ, наконецъ, осуществлять свой идеалъ колоніальнаго администратора — «просвѣщенный абсолютизмъ».

Однако, онъ не остается чуждымъ тому, что дѣлается въ Европѣ и съ самаго начала войны отдаетъ себѣ отчетъ, что главная слабость Согласія заключается въ отсутствіи единства командованія и еще, для Франціи, въ частности, — въ неимѣніи руководящаго органа, согласующаго веденіе борьбы на всѣхъ фронтахъ: боевомъ, политическомъ и экономическомъ.

Настаетъ 1916 годъ. Парламентаризмъ давитъ на армію, хочетъ контролировать начальниковъ и веденіе операцій, вмѣшивается въ чисто военныя дѣла. Ліотэ призывается противъ своей воли на особоотвѣтственный постъ, военнаго министра, другими словами — начальника всѣхъ вооруженныхъ силъ республики. Но фактической полноты власти у него нѣтъ: она урѣзана выдѣленіемъ изъ министерства нѣкоторыхъ отдѣловъ управленія и, къ тому же, онъ связанъ тысячью неуловимыхъ нитей парламентскихъ вліяній. Его призывы и попытки измѣнить этотъ порядокъ безплодны, почему онъ возвращается на свой прежній постъ въ Марокко, гдѣ оказываетъ еще крупныя услуги Родинѣ. Когда испанская неустойка и происки враждебныхъ державъ дали въ 1924-1925 г. возможность вылупиться изъ яйца такой личности, какъ Абдъ-Эль-Кримъ, онъ спасаетъ положеніе своей твердостью и искусствомъ и удерживается до прибытія подкрѣпленій изъ Франціи. Наконецъ послѣднее его твореніе — колоніальная выставка — у насъ передъ глазами....

А. Н. Виноградскій.

ми, съ запасами горючаго и всего необходимаго, чтобы немедленно начать боевую работу.

Такое большое количество аэродромовъ и посадочныхъ площадокъ въ Туркестанѣ создаетъ для совѣтскихъ военныхъ воздушныхъ силъ, расположенныхъ въ Туркестанѣ, большую маневренность и гибкость. Несомнѣнно, подавленіе басмаческихъ возстаній обязано въ значительной степени дѣйствію воздушныхъ силъ, чрезвычайно быстро сосредотачивающихся и приступающихъ немедленно къ боевой работѣ.

Примѣрно такую же картину можно наблюдать и на Кавказѣ, гдѣ по всему побережью Чернаго моря устроены многочисленные аэродромы и площадки гражданской авіаціи, могущія служить въ случаѣ войны готовыми военными аэродромами воздушной береговой обороны.

Если разсмотрѣть гражданскія воздушныя линіи другихъ государствъ, то очень часто также можно ясно увидѣть преслѣдуемыя ими военныя задачи. Такъ напримѣръ Англія открыла въ 1928 году воздушную линію Лондонъ - Индія, на устройство и оборудованіе которой правительство ассигновало чрезвычайно крупныя суммы, около двухъ съ половиной милліоновъ фунтовъ стерлинговъ на 10 лѣтъ. Эта линія идетъ изъ Лондона черезъ Гибралтаръ, Мальта, Кипръ, Суэцъ, Индія и въ будущемъ должна изъ Индіи раздвоиться въ Японію и Австралію. Здѣсь также очевидны преслѣдуемыя цѣли — сосредоточеніе въ любомъ угрожаемомъ пунктѣ военныхъ воздушныхъ силъ въ самое короткое время. Мелкіе примѣры такого сосредоточенія уже имѣются. Такъ напримѣръ при возстаніи арабовъ въ Палестинѣ въ августѣ 1929 года британскій комиссаръ Палестины и Трансіордаиіи потребовалъ изъ Египта и Мальты спѣшнаго подкрѣпленія и черезъ 7 часовъ послѣ вызова уже прибыли изъ Египта въ Іерусалимъ два первыхъ транспортныхъ самолета Виккерсъ «Викторія» и доставили 2 офицера и 50 солдатъ. Въ дальнѣйшемъ возстаніе было подавлено главнымъ образомъ благодаря работѣ быстро прибывшей авіаціи.

Во время возстанія въ Афганистанѣ тяжелые двухмоторные самолеты Виккерсъ были немедленно переброшены изъ Багдада въ Индію и затѣмъ въ Кабулъ для эвакуаціи европейцевъ изъ афганистанской столицы.

Понятна становится и французская гражданская линія, соединяющая Парижъ съ Прагой и съ дальнѣйшимъ отвѣтвленіемъ на Варшаву и Бухарестъ, имѣющая также большое стратегическое значеніе для переброски воздушныхъ силъ, и воздушная линія Марсель - Корсика - Тунисъ и Алжиръ, принимая во вниманіе, что разстояніе отъ Корсики до Рима всего около 300 километровъ.

Чтобы закончить о значеніи гражданской авіаціи для обороны страны приведу мнѣніе покойнаго итальянскаго генерала Дуэ, идеи котораго глубоко проникли въ современную организацію итальянскихъ Королевскихъ воздушныхъ силъ, и бывшаго французскаго воздушнаго министра Лоранъ-Эйнакъ.

Ген. Дуэ писалъ: «Такъ какъ гражданскія воздушныя средства могутъ и должны, въ случаѣ необходимости, превратиться въ военныя воздушныя средства, то воздушное министерство должно особенно внимательно съ этой точки зрѣнія слѣдить за вооруженіемъ и организаціей гражданскаго воздушнаго флота. Благодаря этому большая часть средствъ, которыя государству пришлось бы ассигновать на свою воздушную оборону, можно было бы сдѣлать доходной, расходуя ее на пользу развитія мирныхъ воздушныхъ средствъ».

Бавшій французскій воздушный министръ Лоранъ-Эйнакъ въ статьѣ: «Гражданская авіація и оборона страны», писалъ: «Это евангельская истина, что коммерческіе самолеты могутъ легко превратиться въ военныя машины. Образовалась легенда, что гражданская авіація является скрытой формой вооруженія, и я не осмѣлюсь сказать, что это мнѣніе не раздѣляютъ еще очень многіе круги. Однако, по мѣрѣ того, какъ гражданская авіація выражала свое лицо, уточняла свою программу, вырабатывала условія своей эксплоатаціи, — правда обнаружилась. Стало совершенно яснымъ, что внѣ всякаго разсмотрѣнія съ точки зрѣнія обороны страны, гражданскія воздушныя сообщенія нашли свой смыслъ въ самихъ себѣ, въ образованіи быстрыхъ почтовыхъ и грузовыхъ сообщеній между націями и континентами, въ организаціи воздушной регулярной связи надъ границами и морями. Стало ясно, что для того, чтобы съ успѣхомъ выполнить свою коммерческую службу, гражданская авіація не должна утяжелять себя условіями — быть приспособленной и для военныхъ и для коммерческихъ цѣлей, исключающихъ одна другую, а исключительно оріентироваться на коммерческія задачи. Коммерческій характеръ, забота о коммерческой отдачѣ неизбѣжно заставляетъ частныя авіаціонныя компаніи создавать ихъ флотъ изъ самолетовъ такого типа, гдѣ соображенія комфорта и безопасности, полезнаго груза и раіона дѣйствія, собственной цѣны и содержанія, экономіи горючаго и аммортизаціи, являются главнѣйшими данными, тогда какъ въ военныхъ машинахъ жертвуютъ всѣми или частью этихъ условій для спеціальныхъ цѣлей: большого потолка, огромной скорости, маневренности и вооруженія.

Эксперты, собиравшіеся въ февралѣ 1927 года отъ общества Лиги Націй, вынесли постановленіе ограничить воздушныя вооруженія и высказались категорически противъ всякой связи и зависимости конструкцій гражданской авіаціи отъ военной. Они объявили, что гражданскія воздушныя сообщенія являются колоссальнымъ факторомъ для національнаго и интернаціональнаго развитія и что они будутъ однимъ изъ важнѣйшихъ средствъ для сближенія народовъ. Эксперты въ Брюсселѣ постановили, чтобы правительства держали полное различіе между гражданской и военной авіаціей, чтобы гражданская авіація была организована совершенно самостоятельно «внѣ орбиты военныхъ интересовъ», и что весьма желательно, чтобы государства воздержались предписывать характеристику военныхъ самолетовъ въ гражданскую матеріальную часть.

Новый цеппелинъ

Оконченъ постройкой въ Фридрисхсгафенѣ новый Цеппелинъ «ЛЗ. 129», который будетъ существенно отличаться отъ своего предшественника. Разница въ размѣрѣ слѣдующая:

	Старая модель	Новая
Максимальная длина	257 ярдовъ	271
„ ширина	33 „	45
„ высота	37 „	50
Газоемкость	137.000 к. я.	260.000
Грузоподъемность	25 пассаж.	50
	4 тон. почты	8
	30 тон. горюч.	60

Командирская рубка не будетъ втиснута въ пассажирской части судна, ближе къ его серединѣ, но помѣщена независимо въ носовой части и снабжена перископомъ, позволяющимъ наблюдать всю длину корабля.

Въ добавленіе къ 26 двойнымъ каютамъ, столовой и гостинной, устроена читальня. Кромѣ обычной кухни, имѣются еще ванная каюта, офицерское собраніе и канцелярія.

Наконецъ, — радующее сердца всѣхъ курящихъ нововведеніе: курильная каюта. Это сдѣлалось возможнымъ въ виду расчета всего корабля на невоспламеняющійся газъ гелій и такого помѣщенія каюты, при которомъ опасность воспламененія уменьшается почти до нуля.

Б. Г.

Гражданская авіація даетъ для обороны страны пилотовъ и механиковъ, инженеровъ и опытныхъ спеціалистовъ, свои аэродромы, оборудованіе своихъ линій, мастерскія, метеорологическую информацію. На этомъ останавливается ея содѣйствіе. Напрасно искать возможности работы на гражданскихъ самолетахъ въ воздушномъ сраженіи. Впрочемъ, они найдутъ примѣненіе въ необходимой роли быстрой связи. Сухопутная и морская авіація должны опираться на число и цѣнность своихъ эскадрилій, на свою собственную организацію, на качество матеріала, который здѣсь играетъ главную роль, на тщательную подготовку мобилизаціи авіаціонной промышленности, способной быстро создать въ тылу снабжающія авіаціонныя базы, на дѣятельность лабораторій и заводовъ, которые должны питать количественно и качественно дѣйствующую авіацію».

Нѣтъ основаній не согласиться съ приведенными доводами бывшаго французскаго воздушнаго министра. Безусловно въ будущемъ и вѣроятно въ ближайшемъ настоящемъ, вслѣдствіе непрерывнаго и быстраго развитія авіаціи, произойдетъ замѣтное раздѣленіе военнаго и гражданскаго воздушныхъ флотовъ. Невольно напрашивается аналогія исторіи развитія военнаго и коммерческаго морскихъ флотовъ и ихъ постепенное расхожденіе. Но для настоящаго времени, при внимательномъ изученіи состоянія гражданской авіаціи всѣхъ странъ, надо притти къ заключенію, что болѣе правъ генералъ Дуэ, который говорилъ: «Что касается самолетовъ, то въ настоящее время въ сферахъ военной авіаціи существуетъ предразсудокъ, что гражданскіе самолеты не могутъ быть использованы для военныхъ цѣлей, потому что, какъ говорятъ, каждый изъ обоихъ типовъ долженъ обладать различными свойствами. Я назвалъ это мнѣніе предразсудкомъ, потому что, независимо отъ любого иного соображенія, имѣется на лицо слѣдующее обстоятельство: ни одна страна въ мірѣ не настолько богата, чтобы быть въ состояніи содержать въ готовности надлежащія воздушныя силы чисто военнаго характера. Поэтому всѣмъ придется неизбѣжно подготовляться, чтобы быть въ состояніи использовать съ военной цѣлью средства гражданской авіаціи.

Война ведется массами, а массы составлены изъ среднихъ самолетовъ. Большой воздушной арміи какъ разъ необходимы самолеты со средними свойствами, подобными тѣмъ, какіе должны имѣть гражданскіе самолеты. Поэтому военная авіація сможетъ пользоваться самолетами гражданской авіаціи, обладающими достаточными, но не исключительными свойствами, а гражданская авіація въ виду преимуществъ, которыя даетъ ей согласіе на эти условія, безъ особыхъ затрудненій сможетъ принять ихъ».

И дѣйствительно мы видимъ, что въ настоящее время многія страны при конструкціи гражданскихъ самолетовъ, особенно двухъ и многомоторныхъ, учитываютъ эту возможность превращенія ихъ въ военные аппараты. Упомяну итальянскія гражданскія двухмоторныя летающія лодки типа Савойя 55, нѣкоторые типы нѣмецкихъ Юнкерсовъ, нѣкоторые совѣтскіе самолеты системы Туполева и др. Шефъ-пилотъ знаменитаго нѣмецкаго Юнкерса 38, огромнаго четырехмоторнаго гражданскаго самолета, Циммерманъ, при круговомъ полетѣ по Европѣ, заявилъ въ Испаніи, что его гражданскій самолетъ въ самый короткій срокъ можетъ быть вооруженъ большимъ количествомъ пулеметовъ и малокалиберной пушкой безъ всякихъ мало мальскихъ существенныхъ передѣлокъ.

Такимъ образомъ становится понятнымъ то огромное вниманіе, которое удѣляется гражданской авіаціи всѣхъ видовъ во всѣхъ странахъ.

Сильное развитіе гражданской авіаціи въ странѣ обозначаетъ скрытую потенціальную воздушную мощь...

В. Г. Барановъ.

(Продолженіе слѣдуетъ).

„Вѣстникъ военныхъ знаній"

подъ ред. ген. штаба полк. **К. К. Шмигельскаго,**

выходящій 4 — 6 разъ въ годъ.

Цѣна номера (съ перес.): въ С.Х.С. — 10 дин., во Франціи — 5 фр., въ Германіи — 1 м., въ остальныхъ странахъ — 25 ам. центовъ.

Адресъ: **K. K. Smigelsky, Buka ul 1 Saraevo, Jougosla**

ВОЕННО-МОРСКОЙ ОТДѢЛЪ

Военно-Морской Союзъ

ОХОТНИКИ ФЛОТА ВЪ ХАРБИНѢ.

Большихъ успѣховъ достигли **к. 2 р. Б. Апрѣлевъ и И. Н. Кузнецовъ,** руководящіе группой охотниковъ флота въ Харбинѣ. На лѣто большая часть охотниковъ флота устроена И. Н. Кузнецовымъ на работу на рѣку Сунгари, гдѣ они получаютъ прекрасную практическую морскую школу. Зимой самоотверженные офицеры нашли время и возможность пройти съ охотниками флота теоретическую подготовку, испытанія по которой будутъ произведены по окончаніи лѣтнихъ занятій. Мальчики очень увлечены, проникаются морскими традиціями, много сами работаютъ надъ своимъ воспитаніемъ и очень горядятся своимъ званіемъ охотниковъ флота. Примѣръ ихъ находитъ все больше и больше желающихъ, но руководители отбираютъ только наиспльнѣйшихъ, наихрабрѣйшихъ и морально здоровыхъ, а всѣхъ кандидатовъ принимаютъ вольнослушателями, внушая имъ, что званіе охотника флота слѣдуетъ заслужить. Притокъ вольнослушателей очень значителенъ — они очень акуратны въ посѣщеніи занятій и ожидаютъ съ нетерпѣніемъ обѣщаннаго «производства».

Капитанъ 1 ранга Донъ въ Парижѣ, кап. 2 р. Карповъ въ Сербіи и капитанъ 2 ранга Апрѣлевъ въ Харбинѣ являются піонерами морского воспитанія нашего юношества за рубежомъ. Дай имъ Богъ силъ въ этомъ славномъ дѣлѣ и пусть вызоветъ ихъ примѣръ подражаніе во всѣхъ странахъ нашего разсѣянія.

ВЪ ВОЕННО-МОРСКОМЪ СОЮЗѢ.

— 14 іюля состоялось собраніе 1-й группы (Минная бригада Чернаго моря), посвященное памяти скончавшагося контръ-адмирала кн. Трубецкого.

ЯХТЪ-КЛУБЪ ИМЕНИ ПЕТРА ВЕЛИКАГО.

(Отъ Бѣлград. корресп. «Часового»).

Съ большимъ удовлетвореніемъ слѣдуетъ отмѣтить организацію мѣстными русскими спортивными обществами собственнаго Яхтъ-Клуба, въ основу устава котораго положенъ уставъ Россійскихъ Яхтъ-Клубовъ 1907 г. и которому присвоено наименованіе — имени Петра Великаго.

Яхтъ-Клубомъ заарендована пристань на лѣвомъ берегу Савы, гдѣ гордо рѣетъ теперь Андреевскій флагъ, подъ сѣнью котораго проводитъ досуги русская молодежь. Задачи яхтъ-клуба: содѣйствовать развитію, организаціи и обученію спортовъ гребного, паруснаго моторнаго, тениснаго и т. д. и въ ближайшемъ времени подъ русскимъ флагомъ выступить на международныхъ состязаній на водѣ. Кромѣ того, при яхтъ-клубѣ открываются мастерскія, гдѣ подъ руководствомъ спеціалистовъ члены его могутъ по дешевой цѣнѣ и по послѣднимъ моделямъ строить суда.

Командоромъ Яхтъ-Клуба избранъ адмиралъ А. И. Сергѣевъ.

МЫ ДОЛЖНЫ ПОСТАВИТЬ ПАМЯТНИКЪ БИЗЕРТСКИМЪ КОРАБЛЯМЪ!

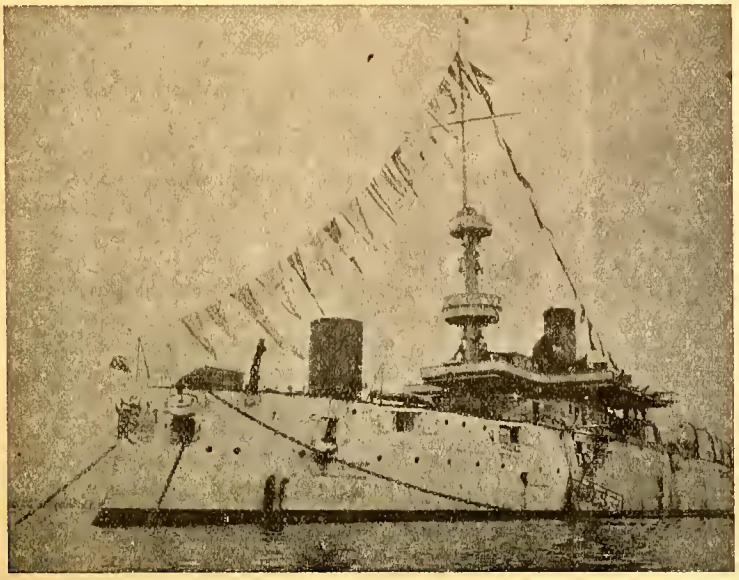

Линейный корабль «Георгій Побѣдоносецъ (1891 года), проданный на сломъ въ Бизертѣ. Передняя труба снесена на переходѣ изъ Константинополя, при чемъ были убиты штурманскій офицеръ и нѣсколько человѣкъ команды. На бакѣ стоитъ водяная цистерна, поставленная въ Бизертѣ французами. Фот. намъ любезно прислана кап. 1 р. Гаршинымъ.

Прорывъ въ Босфоръ на катерѣ № 324

Лейтенантъ
И. СТЕБЛИНЪ-КАМЕНСКІЙ.

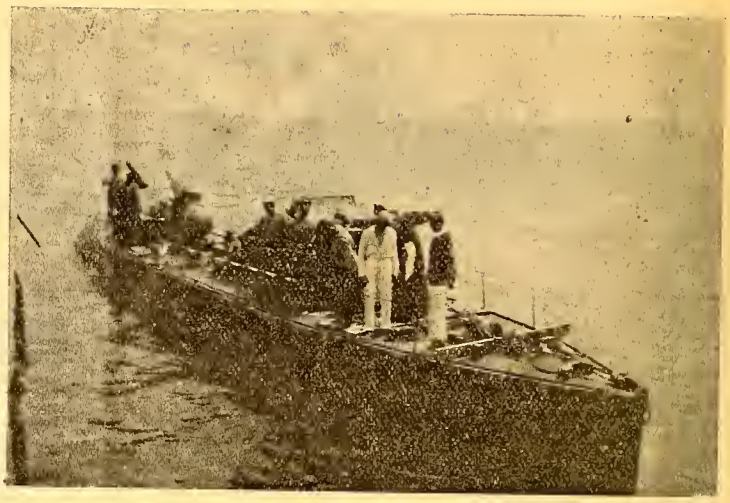

Катеръ «№ 324», снятый на походѣ съ «Пронзительнаго». На носу, въ черной тужуркѣ, лейт. Стеблинъ-Каменскій, рядомъ ст. лейт. Веселаго.

Въ темную безлунную ночь, 12 іюля 1917 года, къ Босфору, съ моря, осторожно приблизился миноносецъ. За кормой у него, на длинномъ буксирѣ, чернѣлъ быстроходный сторожевой катеръ.

Дойдя до минныхъ заграждений, преграждавшихъ непріятелю выходъ въ Черное море, миноносецъ застопорилъ машины. Катеръ отдалъ буксиръ, прогрѣлъ моторы и, давъ ходъ, увѣренно направился ко входу въ проливъ. Измѣна или нападеніе?

Въ то время Черноморскій флотъ, какъ и вся Россія, быстрыми шагами шелъ къ развалу. Незадолго передъ тѣмъ, послѣдняя опора флота, адмиралъ Колчакъ, принужденъ былъ покинуть Севастополь....

Можетъ быть, смѣлое дѣйствіе противъ непріятеля, побѣда, которую всю войну искалъ флотъ отрезвитъ его, зажжетъ патріотизмъ матросовъ, отвлечетъ ихъ отъ политики и митинговъ? Можетъ быть, еще не все потеряно? Или же?... Но тогда, стоитъ ли беречь свою жизнь!

Такъ думалъ лейтенантъ Веселаго, командиръ катера, и его другъ, штурманскій офицеръ, въ то время, какъ ихъ маленькое судно послушно приближалось къ босфорскимъ батареямъ. Всю войну Гебенъ былъ бѣльмомъ въ глазу Черноморскаго флота. Маленькій катеръ хотѣлъ снять это бѣльмо. Этой ночью долженъ прорваться въ Босфоръ и утопить Гебенъ своей единственной торпедой.

До сихъ поръ форсировать Босфоръ не пытались. Не только онъ былъ сильно укрѣпленъ съ берега и тщательно охраняемъ, но поперекъ него, въ нѣсколькихъ миляхъ отъ входа, непріятель установилъ крѣпкое сѣтовое заграждение, являвшееся непреодолимымъ препятствіемъ даже и для подводныхъ лодокъ.

Малые размѣры и поворотливость катера позволяли офицерамъ надѣяться, что они смогутъ, такъ или иначе, пересѣчь бонъ, если только непріятель не обнаружитъ и не утопитъ ихъ раньше. Преодолѣвъ бонъ, оставалось еще около 10 миль, по узкому, охраняемому проливу и только тогда можно было атаковать непріятеля. Офицеры не скрывали отъ себя почти непреодолимыхъ трудностей въ намѣченной ими задачѣ и взвѣшивая всѣ препятствія на своемъ пути, они могли положить на другую чашу вѣсовъ только свое счастье и ошибки непріятеля. Если послѣ атаки Гебена, возвращеніе въ Черное море оказалось бы для нихъ отрѣзано, или же короткой іюльской ночи не хватало, чтобы въ темнотѣ продѣлать обратный путь по проливу, то офицеры рѣшили броситься въ Мраморное море, съ тѣмъ, чтобы вырваться изъ клещей непріятеля на слѣдующую ночь, черезъ Дарданеллы.

Катеръ пересѣкъ минное поле. Однообразная масса берега, черной стѣной стояла передъ нимъ. Наконецъ, привычный глазъ штурмана опозналъ бѣлыя башни входныхъ маяковъ. На катерѣ воцарилась мертвая тишина. Экипажъ его куда то скрылся, замеръ. На носу катера была небольшая рубка, гдѣ стоялъ рулевой. Веселаго и штурманъ стояли позади нея, на возвышеніи. Только ихъ бѣлыя фигуры выдѣлялись на фонѣ катера, шевелились и переговаривались. Приблизясь ко входу въ проливъ, Веселаго уменьшилъ ходъ до 6 узловъ, чтобы не выдать себя шумомъ мотора и буруномъ, которые катеръ производилъ на большомъ ходу.

Кругомъ было тихо. Волна замѣтно уменьшалась; ночь темная — ни зги не видать. На берегу ни одного огонька. Ни парусниковъ, ни дозорныхъ судовъ.

— Съ Богомъ, — твердо сказалъ Веселаго, когда катеръ вошелъ въ Босфоръ и какъ изъ воронки попалъ въ горлышко бутылки.

Приморскія батареи были позади.

Въ Босфорѣ не было ни зыби, ни вѣтра — вода, какъ зеркало. Послѣ простора моря — мертвая тишина и еще большая темень, въ которой четко и жутко раздавался шумъ мотора и повторялся эхомъ на обоихъ берегахъ. При пробахъ моторъ казался безшумнымъ — теперь же, въ абсолютной тишинѣ, сдавленный высокими берегами, моторъ производилъ замѣтный шумъ. Веселаго и штурманъ переглянулись. Шумъ мотора можетъ ихъ выдать.

Уже 10 минутъ какъ катеръ тихо скользилъ по Босфору, стараясь держаться посерединѣ пролива, напряженіе начало ослабѣвать, смѣняясь привычкой къ положенію, какъ справа, на траверзѣ катера, раздался протяжный, медленный свистъ.

Напряженіе снова усилилось. Минуты черезъ

двѣ, на томъ же берегу и снова на траверзѣ катера, раздался такой же протяжный, негромкій свистокъ. Вскорѣ свистокъ повторился еще разъ, теперь на Азіатскомъ берегу, но уже позади и снова наступила мертвая тишина.

Катеръ приближался къ первому колѣну пролива. Уже полъ-часа какъ онъ шелъ по Босфору и офицеры начали надѣяться, что оставшуюся часть пути они пройдутъ незамѣченными — оставалось пересѣчь боны.

До сихъ поръ катеръ шелъ въ абсолютной темнотѣ и не замѣтилъ ни одного огня на берегу, теперь же, вглядываясь впередъ, въ концѣ перваго колѣна, гдѣ Босфоръ снова немного расширялся и поворачивалъ вправо, было какъ будто немного свѣтлѣе — вѣроятно, отсвѣтъ огней на берегу, еще невидимыхъ съ катера.

Вскорѣ изъ за мыса, которымъ кончалось первое колѣно и изъ за котораго видѣнъ былъ отсвѣтъ огней, показался яркій электрическій фонарь. Фонарь стоялъ на азіатскомъ берегу, на краю каменной пристани, около которой виднѣлись домики казеннаго типа, очевидно, помѣщеніе сторожевого поста. Поперекъ же пролива, начинаясь какъ разъ у фонаря и упираясь въ противоположный берегъ, видна была линія изъ пяти бочекъ. Катеръ былъ у бона.

Большимъ затрудненіемъ, при пересѣченіи бона было расположеніе винтовъ катера, которые находились ниже его днища, и неминуемо срѣзались бономъ, если бы плоекодонный катеръ пытался его перескочить. Во избѣжаніе этого, было рѣшено, что подойдя къ бону, штурманъ, какъ отличный пловецъ, прыгалъ въ воду и опредѣлялъ устройство бона. Въ случаѣ невозможности пройти поверхъ него, онъ долженъ былъ перерубить кабель, развести бонъ.

Абсолютная тишина ничѣмъ не нарушалась; на пристани не было замѣтно никакого движенія. Катеръ увѣренно направился къ бону, намѣреваясь пересѣчь его между крайними бочками у европейскаго берега, гдѣ свѣтъ отъ фонаря былъ слабѣе. Онъ находился въ 5 миляхъ отъ выхода въ Черное море.

Штурманъ началъ снимать съ себя одежду и обувь, чтобы прыгнуть въ воду, какъ вдругъ что то полосонуло его по спинѣ и вздрогнувъ, онъ быстро повернулъ назадъ — поперекъ Босфора, между катеромъ и моремъ, лежалъ яркій лучъ прожектора...

Это былъ двухъ-метровый входной прожекторъ съ азіатскаго берега, о которомъ развѣдка штаба предупреждала офицеровъ.

Веселаго застопорилъ машины.

Шумъ мотора, свистки часовыхъ, лучъ прожектора, направленный внутрь пролива, а не въ море, — все стало яснымъ и мгновенно оцѣнено. Катеръ былъ обнаруженъ, тревога пробита.

Катеръ тихонько несло теченіемъ къ бону. Онъ находился сейчасъ между двухъ огней. Прямо передъ нимъ бонъ и сторожевой постъ, — сзади яркая полоса прожектора. Между ними полная темнота и въ этой темнотѣ неподвижный и безмолвный катеръ. Что дѣлать?

Идти впередъ было проще всего. Но это рѣшеніе не отвѣчало разумному плану, а только желанію поскорѣй прекратить напряженіе, которому подвергался экипажъ катера вотъ уже часъ и которое еще усилилось съ минуты, какъ катеръ оказался отрѣзаннымъ отъ моря.

Если бы бонъ былъ позади — задача была рѣшена, катеръ полнымъ ходомъ спускался по Босфору, въ надеждѣ подойти къ Гебену раньше тревоги. Но броситься прямо черезъ бонъ, было равносильно самоубійству, изслѣдовать его, отыскать или сдѣлать себѣ въ немъ проходъ, когда тревога была пробита, тоже было невозможнымъ и ничего, кромѣ гибели не сулило. Пересѣчь бонъ, если вообще это было выполнимо, можно было только оставаясь необнаруженными. Приходилось признать, что первую партію выигралъ непріятель — атака была предупреждена.

Но атакующій еще не былъ уничтоженъ. Экипажъ катера готовъ былъ умереть, исполняя намѣченную задачу, но умереть не принеся пользы, да еще дать радость побѣды непріятелю, было не въ характерѣ Веселаго, который смотрѣлъ то на бонъ, то на прожекторъ, какъ бы говоря: «Мы еще поборемся». Оставалось прорываться въ Черное море.

Самого прожектора еще не было видно. Его лучъ медленно двигался, освѣщая проливъ и европейскій берегъ, методично ища катеръ, снова поднимался по Босфору и снова возвращался назадъ, не доходя еще на нѣсколько кабельтовыхъ до катера. Броситься полнымъ ходомъ напроломъ — значило сразу же выдать себя и шумомъ моторовъ и огромнымъ буруномъ, который катеръ оставлялъ позади себя. Веселаго подошелъ вплотную къ азіатскому берегу и самымъ малымъ ходомъ сталъ подниматься по Босфору, въ надеждѣ возможно ближе подойти къ выходу и избѣжать луча прожектора, который захватывалъ уже европ. берегъ на траверзѣ катера.

Въ это время, почти одновременно, зажглись еще три прожектора, тоже около выхода, но ихъ лучи были слабѣе перваго и свѣтили они мористѣе его; только свѣтовая завѣса, отдѣлявшая катеръ отъ моря, увеличилась. Видимо одна прислуга перваго прожектора предполагала, что непріятель находится внутри пролива и все время направляла свой лучъ въ этомъ направленіи.

Катеръ подошелъ къ первому расширенію. Веселаго и штурманъ увидѣли, наконецъ, первый прожекторъ — они находились въ углѣ его освѣщенія. Лучъ прожектора въ это время удалялся отъ нихъ, совершая свое регулярное, какъ маятникъ движеніе.

Впереди катера и проливъ и оба берега были освѣщены какъ днемъ: уже шесть прожекторовъ принимало участіе въ поискахъ. Но попрежнему только первый прожекторъ продолжалъ направлять свой лучъ глубоко внутрь Босфора и сейчасъ медленно приближался къ катеру.

До яркаго снопа свѣта оставалось метровъ двадцать, когда Веселаго застопорилъ машину. Еще нѣсколько секундъ и вдругъ катеръ обдало яркимъ свѣтомъ... Офицеры замерли, ослѣпленные, зажмурившись и опустивъ глаза... Вотъ раздастся грохотъ и первый же залпъ уничтожитъ катеръ. Но лучъ прожектора продолжалъ двигаться. Не покидая катера и не останавливаясь, онъ началъ свое обратное движе-

ніе и катеръ снова погрузился въ темноту. Тихо звякнулъ машинный телеграфъ и катеръ послушно заскользилъ къ выходу, но не надолго — снова подошелъ лучъ прожектора и катеръ снова замеръ, залитый яркимъ свѣтомъ, ожидая приговора. Семь разъ наводилъ прожекторъ свой лучъ на катеръ и семь разъ, не замѣчая его, или смѣшивая его неподвижный силуетъ съ береговыми предметами, семь разъ продолжалъ онъ свои поиски и оставлялъ катеръ снова въ темнотѣ. Семь разъ останавливалъ Веселаго катеръ и не двигаясь, стоически, ожидалъ, когда непріятель отведетъ лучъ, или откроетъ огонь, чтобы снова дать ходъ и продолжать свой медленный путь къ выходу. Благодаря этому маневру катеръ приблизился къ выходу въ море и все еще не былъ найденъ.

До выхода оставалось еще около 2,5 миль, когда все тотъ же первый прожекторъ въ восьмой разъ навелъ свой лучъ на катеръ и освѣтивъ его дрогнулъ — наводчикъ нашелъ, то, что искалъ. Дѣйствительно, лучъ прожектора не только не покидалъ катера, но къ нему сразу же присоединились и второй и третій лучи, съ противоположнаго берега. Секундъ пять молчаніе не нарушалось. И вдругъ, неожиданно, такъ что вспышки орудія никто не замѣтилъ, гдѣ то совсѣмъ рядомъ раздался оглушительный выстрѣлъ, отдался эхомъ на правомъ берегу и въ нѣсколькихъ метрахъ отъ катера шлепнулся въ воду снарядъ. Катеръ вздрогнулъ всѣмъ корпусомъ и высоко выскочивъ носомъ изъ воды бѣшенно бросился впередъ, оставляя позади себя огромный бѣлый бурунъ. Второй выстрѣлъ послѣдовалъ черезъ нѣкоторый промежутокъ, за нимъ сразу же третій, четвертый — стрѣлять начали и съ праваго берега и все смѣшалось въ гулѣ орудій, вспышкахъ, разрывѣ снарядовъ и ревѣ моторовъ, сотрясавшихъ до основанія мчавшійся къ выходу и освѣщенный не отстававшими отъ него лучами прожекторовъ катеръ.

Стрѣляло 5-6 орудій небольшого калибра; снаряды ложились очень хорошо, моментами окружая катеръ сплошнымъ кольцомъ высокихъ всплесковъ. Часть снарядовъ, ударяясь объ воду съ трескомъ рвалась. Осколки барабанили по палубѣ и стальной рубкѣ катера, но попасть въ маленькое судно, несущееся со скоростью 24 узловъ, было не легко.

Штурманъ велъ катеръ къ выходу, руководствуясь азіатскимъ берегомъ, но приблизясь къ траверзу прожекторовъ, берегъ исчезъ изъ вида. Ни вправо, ни влѣво, ни впереди ничего не было видно. Лучи уже восьми прожекторовъ образовали сплошную свѣтовую завѣсу, сквозь которую ничего нельзя было разглядѣть. А катеръ несся впередъ и спасеніе его было въ быстротѣ.

«Кассіопея» — вспомнилъ штурманъ и поднялъ свои глаза кверху. Ярко свѣтила своимъ дубль ве Кассіопея, которую незадолго передъ тѣмъ онъ замѣтилъ надъ прожекторами, какъ разъ между входными маяками. Штурманъ снова могъ вести катеръ — онъ не выкинетъ его на утесы. Катеръ былъ уже на траверзѣ перваго прожектора; навстрѣчу подулъ прохладный вѣтерокъ, и поверхность воды покрылась небольшими волнами. Катеръ сталъ сильно ударяться грудью объ волны — онъ выходилъ въ Черное море. Огонь продолжался, но снаряды уже не ложились такъ близко, непріятель, видимо, стрѣлялъ на угадъ, или же катеръ вышелъ изъ угла обстрѣла внутреннихъ батарей. Оставались приморскія батареи. Но лучи прожекторовъ, находившихся уже позади катера и расположенныхъ вперемежку около входа, перекрещивались и мѣшали не только другъ другу, но и прислугѣ своихъ орудій.

Пять, шесть минутъ потребовалось катеру, чтобы пробѣжать разстояніе, отдѣлявшее его отъ моря, въ моментъ открытія огня. Онъ мчался по прежнему полнымъ ходомъ, и ревъ моторовъ не уменьшался, хотя они сильно грѣлись.

Миновавъ маяки, катеръ встрѣтилъ свѣжую волну и на полномъ ходу и онъ самъ и его бурунъ должны были совершенно слиться съ барашками, покрывавшими море. Приморскія батареи все молчали, очевидно катеръ имъ не былъ виденъ, хотя два или три луча все еще не покидали его, въ то время, какъ другіе рыскали, скрещивались съ лучами первыхъ и затрудняли ихъ работу.

Веселаго круто измѣнилъ курсъ, стараясь уйти въ темноту. Два, три такихъ поворота и послѣдній прожекторъ потерялъ катеръ изъ виду, который, наконецъ, погрузился въ темноту.

Ни одинъ снарядъ не попалъ въ катеръ и никто на немъ не былъ раненъ. Осколками ему пробило бортъ въ семи мѣстахъ надъ и подъ ватеръ-линіей и слегка повредило надстройки. Пробоины были несуществеными и образовавшаяся течь ничтожной. Но три осколка, попавшіе въ катеръ, несмотря на всю ихъ незначительность, только случайно не повлекли за собой его гибели со всѣмъ экипажомъ.

Одинъ осколокъ пробилъ бортъ у ватеръ линіи, въ каютѣ офицеровъ, какъ разъ на высотѣ рулевого штуръ-троса и слегка оцарапалъ его. Миллиметромъ ниже — штуръ-тросъ былъ бы перебитъ и катеръ на полномъ ходу лишенъ способности управляться. Другой осколокъ попалъ въ резервуаръ съ бензиномъ, содержащій 200 пудовъ горючаго, пробилъ деревянную обшивку, врѣзался въ металлическую и остановился на волоскъ отъ бензина. Наконецъ, третій осколокъ съ силой сорвалъ и выбросилъ за бортъ крышку большого ящика съ ручными гранатами, разбросавъ паклю, обнаживъ верхній рядъ гранатъ, но не задѣвъ ни одной изъ нихъ.

Около трехъ часовъ ночи катеръ подошелъ къ поджидавшему его миноносцу, который, взявъ его на буксиръ, легъ на Севастополь.

Возвращеніе въ Севастополь было невеселое... Не думали офицеры, что они вернутся живыми и невредимыми, не произведя атаки на Гебена. Правда, атака на Гебена не удалась, но оставалась смѣлая развѣдка въ тылу непріятеля, давшая цѣнныя свѣдѣнія объ организаціи и средствахъ защиты Босфора и опытъ на будущее.

Офицеры вернулись на свои корабли, надѣясь черезъ нѣкоторое время, когда поднятая въ Босфорѣ тревога уляжется, пользуясь полученнымъ опытомъ, снова предпринять активныя дѣйствія противъ непріятеля. Но этимъ надеждамъ не суждено было осуществиться...

И. Стеблинъ-Каменскій.

Морская хроника

С. С. С. Р. — Начальникомъ морскихъ силъ, вмѣсто тов. Муклевича, назначенъ тов. Орловъ, начальникъ морскихъ силъ Чернаго моря, съ включеньемъ въ составъ Высшаго Военнаго Совѣта. Начальникъ штаба морскихъ силъ Балтійскаго моря тов. Кожановъ начальникомъ морскихъ силъ Чернаго моря. Первый — старый коммунистъ-партіецъ, второй — бывшій гардемаринъ, нынѣ также принятый въ партію.

Японія. — Въ этомъ году морская береговая авіація будетъ доведена до 14 отрядовъ — всего 180 аппаратовъ: 7 отрядовъ бомбометателей, 3 — истребителей, 1 — большихъ развѣдчиковъ и 3 малыхъ.

Франція. — Заложенъ новый сѣтевой заградитель водоизмѣщеніемъ въ 2330 тоннъ. Скорость хода 20 узловъ. Срокъ готовности 1 января 1934 года.

Италія. — Спущены миноносцы «Лампо», «Фольгоре», «Балено» и «Фульмине». Водоизмѣщеніе 1400 тоннъ, скорость хода 38-40 узловъ. Вооруженіе 4-4,7 дм. орудія, 6 мин. ап. новаго изобрѣтеннаго въ Италіи типа. Это будутъ единственные современные миноносцы въ мірѣ съ одной трубой.

— Учебныя суда «Веспучи» и «Колумбъ», посѣтивъ Францію и Германію, направились въ Швецію и Польшу.

Персія. — Въ Неаполѣ спущена первая изъ трехъ канонерскихъ лодокъ «Шарокъ» въ 330 тоннъ. Вооруженіе 2-3 дм. орудія. Моторы-дизеля въ 900 лош. силъ.

Югославія. — Образовано въ Спалато при участіи французскихъ капиталовъ новое судостроительное общество.

Румынія. — Новая матка подводныхъ лодокъ получила названіе «Констанца». Ея водоизмѣщеніе 2300 тоннъ. Построена она въ Италіи.

Австралія. — Миноносецъ «Анзакъ» (постройки 1917 г. 1310 тоннъ) разоруженъ въ Сиднеѣ. Австралійскій флотъ состоитъ теперь изъ 4 боевыхъ кораблей: крейсеры «Австралія» и «Канберра» (по 10 тысячъ тоннъ), миноносецъ «Тату» (1000 т.) и авіоматка «Альбатросъ» (7.000 тоннъ).

Аргентина. — Въ Италіи спущена подводная лодка «Санта Фе» въ 775-920 тоннъ; 18-9 узловъ; 1-4 дм. и 6 мин. ап. Двѣ однотипныя находятся въ постройкѣ также въ Италіи.

Швеція. — Въ Карлскронѣ спущены миноносцы «Класъ Горно» и «Класъ Уггла». Водоизмѣщеніе 980 тоннъ; скорость хода 35 узловъ; вооруженіе 3-4,7 дм. и 6 мин. ап.

— Парусное учебное судно «Шапманъ» въ 1320 тоннъ (безъ мотора) прибыла въ Гавръ.

С. Ш. С. А. — Морская база на островѣ Гуамъ, которой придается первостепенное стратегическое значеніе въ Тихомъ океанѣ, будетъ уничтожена. Буд то бы Японія только на этомъ условіи согласилась на уменьшеніе своего флота въ пропорціи 3 : 5, по отношенію къ американскому.

Англія. — Все больше выясняется непоправимый вредъ, причиненный рабочимъ правительствомъ морскому могуществу Англіи. «Дейли Телеграфъ» сообщаетъ, что за полнымъ отсутствіемъ средствъ придется остановить постройку всѣхъ новыхъ кораблей, что въ ближайшемъ будущемъ сильно ослабитъ Англію на всѣхъ моряхъ. С. Ш., вѣроятно, согласились бы сократить свои морскія вооруженія до паритета съ англійскими, но при условіи, что и Японія соотвѣтственно сократитъ свои.

НОВЫЕ АНГЛІЙСКІЕ ГИДРОПЛАНЫ.

Англичане готовятся показать на предстоящемъ международномъ призовомъ состязаніи въ сентябрѣ (кубокъ Шнейдера) гидропланъ-чудо. Новый аппаратъ — созданіе Викерса — снабженъ моторами Рольсъ-Ройсъ и представляетъ собою, въ сущности, летающій радіаторъ. Вслѣдствіе желанія достичь скорости 400 миль въ часъ и соотвѣтственнаго огромнаго числа лошадиныхъ силъ — нагрѣваніе становится такимъ большимъ, что нужно примѣнить идею охлажденія не къ одному мѣсту расположенія моторовъ (какъ въ автомобилѣ), а ко всей поверхности монопланa. Аппаратъ какъ-бы въ чехлѣ, между поверхностью котораго и самой машиной дѣйствуетъ система охлажденія водой.

Въ настоящее время производятся испытанія этого «сверхъ-гидроплана».

Б. Г.

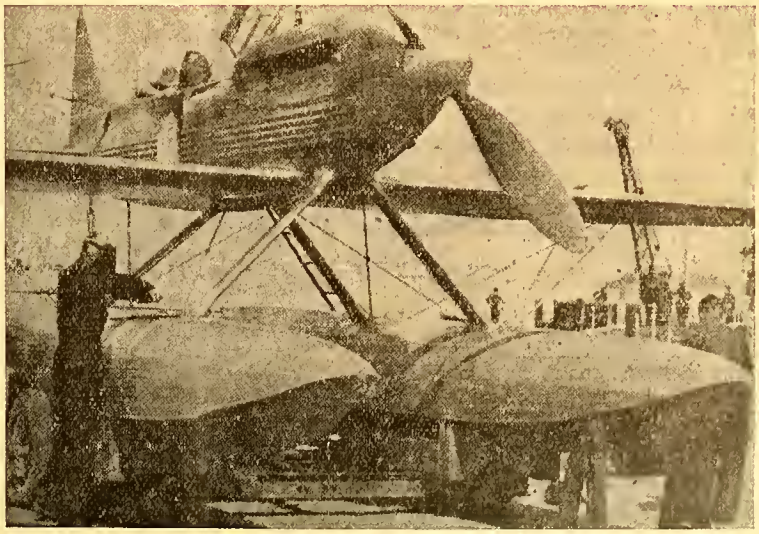

Новый гидропланъ Виккерса

По гарнизонамъ и постамъ...

Смыслъ единенія

(Отъ нашего Шанхайскаго корреспондента).

Послѣ сообщенія, сдѣланнаго ген. Дитерихсомъ 19 апр. для участниковъ Ф. С. Р. имени В. Кн. Николая Николаевича и членовъ Д.-В. Отдѣла Р. О. В. Союза, о которомъ я писалъ въ 3-й своей корреспонденціи, въ Шанхаѣ, въ части русской колоніи вновь появилось оживленіе.

Такъ, 10 мая текущаго года по иниціативѣ «Комитета Общаго Собранія 15-го іюня 1930 года», было созвано третье общее собраніе русскихъ эмигрантовъ, на которомъ былъ сдѣланъ докладъ: 1) Денежный отчетъ комитета о сборѣ средствъ въ Ф. С. Р. имени В. К. Николая Николаевича за истекшій 10-ти мѣсячный періодъ; 2) Борьба съ совѣтскимъ дэмпингомъ и 3) Объединеніе эмиграціи.

Изъ первой части доклада собраніе увидѣло, что за десять мѣсяцевъ собрано Комитетомъ около 5,5 тысячъ мек. долларовъ, а графика поступленій этихъ денегъ по мѣсяцамъ установила, что жертвенность эмиграціи постепенно падаетъ.

Краснорѣчивый языкъ цифръ отчета ошеломилъ собравшихся.

Тогда раздался голосъ предсѣдателя Каз. Союза въ Шанхаѣ Войскового Ст. Бологова, который смѣло и прямо, какъ исконный казакъ, обличалъ своихъ русскихъ согражданъ-шанхайцевъ въ преступной безучастности къ тѣмъ, кто «тамъ» еще бьется и кого еще въ прошломъ году мы обнадежили въ своей матеріальной и моральной помощи... Онъ зачиталъ донесенія тѣхъ, которые, послѣ зимней отсидки въ таежной глуши возобновили свою работу и просятъ отъ насъ обѣщанной помощи... Онъ напомнилъ о томъ предательствѣ, которое готовы совершить русскіе эмигранты, если только они оставятъ безъ вниманія тѣхъ, кто отъ ихъ имени ушелъ на Родину и борется за Ея возрожденіе...

Онъ закончилъ свою рѣчь словами Тургенева: «Господа, Россія безъ каждаго изъ насъ обойтись можетъ, но никто изъ насъ безъ Нея не обойдется»...

Послѣ Бологова говорилъ предсѣдатель Комитета и Рус. Нац. Общины въ Шанхаѣ к. 1 р. Ю. Ю. Ѳоминъ.

Его рѣчь, какъ продуманную и реальную мысль я постараюсь передать полностью, и вы, дорогіе соратники, обратите на нее вниманіе и всѣми силами постарайтесь провести ее въ жизнь всюду, гдѣ бы вы ни находились — это нашъ долгъ, великій долгъ передъ Родиной:

«Господа, 26 октября 1930 г. у насъ состоялось второе общее собраніе, на которомъ мы постановили, что каждый русскій патріотъ обязанъ ежемѣсячно отчислять въ Фондъ Спасенія Родины 1% отъ получаемаго имъ содержанія или отъ заработка. Возьмемъ голый языкъ цифръ. Въ Шанхаѣ насъ 15 тысячъ. 5 тысячъ изъ нихъ отнесемъ къ категоріи людей состоящихъ на иждивеніи остальныхъ 10 тысячъ: это женщины, дѣти, инвалиды и старики. Предположимъ, что средній заработокъ этихъ 10 тысячъ выражается въ 70 мек. долларахъ въ мѣсяцъ на человѣка — это, я считаю, минимальная сумма, а въ дѣйствительности, она, конечно, больше, ибо среди насъ есть много людей отлично устроившихся и зарабатывающихъ нѣсколько сотъ долларовъ, да и отлично работающихъ коммерсантовъ въ нашей средѣ болѣе чѣмъ достаточно, о чемъ краснорѣчиво говоритъ главная улица французской концессіи Авеню Жоффръ, сплошь усѣянная русскими магазинами, ресторанами, кондитерскими, кафе и столовыми,...

Итакъ, 10.000 русскихъ, на каждаго по 70 мек. дол., итого, въ мѣсяцъ 700.000 мек. дол., что составляетъ въ годъ 8.400.000 — эту сумму, и какъ видите, не маленькую — 8,5 милліоновъ долларовъ въ годъ проживаетъ русскій Шанхай. Отъ этой суммы нуженъ только 1%, что составитъ 84 тысячи въ годъ или 7 тысячъ въ мѣсяцъ. А мы дали въ Фондъ Спасенія Родины за 10 мѣсяцевъ только 5,5 тысячъ, т. е. почти въ 16 разъ меньше!

Возьмемъ этотъ же заработокъ на всю русскую эмиграцію, которую исчисляютъ въ 3 милліона человѣкъ, откинемъ опять 3-ю часть на нетрудоспособныхъ, остается 2 милліона человѣкъ, изъ которыхъ каждый зарабатываетъ по 70 мек. долларовъ, что составитъ сто сорокъ милліоновъ въ мѣсяцъ, а въ годъ астрономическую цифру 1.680.000.000. Отъ этой суммы только 1% въ Фондъ Спасенія Родины и получается 16 милліоновъ 800 тысячъ дол. въ годъ.

А вѣдь мы въ эмиграціи уже 10 лѣтъ, т. е. при сплоченности и единомысліи, которое должно заключаться у насъ только въ благополучіи Родины, мы имѣли бы уже капиталъ 168 милліоновъ. А развѣ на эти деньги нельзя начать освободительнаго движенія? Развѣ на одни проценты отъ этихъ денегъ мы не смогли бы содержать своихъ инвалидовъ и стариковъ? Не могли бы имѣть свои школы, университеты, академіи, больницы и пріюты?

Господа, вы только подумайте и подсчитайте, что, если бы мы были едины въ 1929 году и начали бы отчислять 1% въ Фондъ Спасенія Родины, то къ концу большевистской пятилѣтки, мы закончили бы и свою, если бы были также умны, какъ они, и къ 1934 году имѣли бы 90 милліоновъ долларовъ».

Читатель, слѣдуетъ ли пропагандировать 1% отчисленіе? Слѣдуетъ ли вездѣ и всюду ратовать за единеніе эмиграціи не вокругъ всякихъ партій, а около великаго имени Россія? Да, тысячу разъ, да, это нашъ долгъ предъ отчизной, предъ великой идеей націи, Единой Великой Россіей! Что могутъ значить всякія партіи въ сравненіи съ родиной?!

Что могутъ значить наши мнѣнія и предрѣшенство, граничащее съ узурпаторствомъ, мнѣнія 3 милліоновъ человѣкъ, раздѣлившихся на десятки партій

Могила Русскаго „Неизвѣстнаго Солдата“

Великая война создала особый культъ — поклоненія могилѣ «Неизвѣстнаго Солдата». Наибольшія потери въ этой войнѣ понесла Россія, но не имѣетъ она общепризнанной «Могилы Неизвѣстнаго Русскаго Солдата».

Гдѣ только не разбросаны останки русскихъ воиновъ, вся Европа покрыта ими... да и не только одна Европа!..

Но вотъ въ Словеніи, у границы съ Италіей, у подножья горы Вршичъ есть могила Русскаго «Неизвѣстнаго Солдата».

Когда вступила въ войну Италія — Австро-Венгріи понадобилось проложить путь черезъ гору Вршичъ, въ долину Трента. На эту тяжелую работу были поставлены русскіе военноплѣнные. Полуодѣтые и вѣчно голодные, падали они отъ усталости. Однажды произошелъ обвалъ горы, сразу сгубившій сотню русскихъ жизней. Зимой 1915 года, когда на много метровъ были покрыты снѣгомъ дорога и гора, понадобилось спѣшно доставить на вершину ея тяжелыя орудія. По снѣгу — невозможно, приказали рыть въ снѣгу туннель.

И вотъ... снова обвалъ — снѣжный, грандіозный. Не было установлено числа жертвъ, но считаютъ, что не менѣе 600 русскихъ солдатъ погибло въ злосчастный день.

Не забыли русскіе военноплѣнные своей вѣры, а несчастья, какъ извѣстно, особенно обращаютъ людскіе взоры къ Богу. Оставшіеся на работахъ рѣшили увѣковѣчить память своихъ погибшихъ товарищей и построили деревянную часовню. Она не велика, построена изъ толстыхъ бревенъ и покрыта корой дерева. По бокамъ деревянные купола съ православными крестами въ византійскомъ стилѣ.

Въ 1924 году членъ «Люблянскаго Отдѣла Об-

и группировокъ, съ мнѣніемъ 150 милліоновъ человѣкъ, оставшихся тамъ, на родной землѣ?

Но возвращаюсь къ собранію. Заслушавъ денежный отчетъ Комитета и рѣчи ораторовъ собранія постановило:

1) Денежный отчетъ комитета утвердить. 2) Постановленія общихъ собраній 15 іюня и 26 октября 1930 года признать остающимися въ силѣ. 3) Призвать всѣхъ русскихъ эмигрантовъ въ гор. Шанхаѣ къ большей жертвенности, а каждому изъ присутствующихъ на собраніи поручить привлечь къ сбору не менѣе пяти новыхъ участниковъ. 4) Просить всѣ русскія организаціи гор. Шанхая созвать общія собранія своихъ членовъ для выясненія вопроса о сборѣ въ Фондъ Спасенія Родины среди своихъ членовъ. 5) Поручить президіуму настоящаго собранія пригласить на совмѣстное засѣданіе представителей всѣхъ русскихъ національныхъ организацій г. Шанхая, для выработки мѣръ и программы по усиленію сбора въ Фондъ Спасенія Родины. 6) Просить каждую изъ вышеупомянутыхъ организацій выдѣлить изъ своей среды опредѣленное число постоянныхъ сборщиковъ. 7) Признать, что лица, не платящія сбора въ Фондъ Спасенія Родины, не могутъ пользоваться правомъ защиты своихъ интересовъ существующими эмигрантскими организаціями и потому, если впредь какія-либо организаціи будутъ все-же оказывать защиту и содѣйствіе такимъ эмигрантамъ, то дѣлать это они будутъ во вредъ интересамъ родины. 8) Просить комерсантовъ и промышленниковъ вновь организовать въ своей средѣ сборъ на пополненіе Фонда Спасенія Родины. 9) Просить О-во русскихъ врачей въ г. Шанхаѣ пересмотрѣть и измѣнить свой взглядъ въ отношеніи сбора средствъ въ пользу Фонда Спасенія Родины. 10) Поручить президіуму общаго собранія организовать при участіи всей русской національной общественности г. Шанхая большой національный балъ въ пользу того же Фонда. 11) Просить всѣ національныя группы и организаціи устраивающія въ г. Шанхаѣ балы, въ свою ли пользу или съ той или иной благотворительной цѣлью отчислять не менѣе 10% отъ чистаго сбора съ этихъ баловъ въ пользу Фонда Спасенія Родины. (2) Дѣло сбора поручается прежнему «Комитету Общаго собранія 15-го іюня» въ теперешнемъ его составѣ.

По второму вопросу: о борьбѣ съ совѣтскимъ дэмпингомъ и о бойкотѣ совѣтскихъ товаровъ, общее собраніе постановило: присоединить подпись 3-го общаго собранія русскихъ эмигрантовъ г. Шанхая къ подписямъ русскихъ національныхъ организацій г. Парижа, подъ вышеуказаннымъ обращеніемъ «Къ русскимъ людямъ зарубежья», съ призывомъ къ бойкоту совѣтскихъ товаровъ и борьбѣ съ совѣтскимъ дэмпингомъ.

Принять программу борьбы съ совѣтскимъ дэмпингомъ, выработанную парижскимъ совѣщаніемъ и для проведенія ея въ жизнь выдѣлить особую комиссію.

Александръ Васильевъ.
(Сотникъ Сиб. Каз. войска).

Шанхай.

ОТЪ РЕДАКЦІИ: Рѣчь к. 1 р. Ѳомина и приведенныя имъ цифровыя данныя заслуживаютъ особеннаго вниманія не только русскихъ шанхайцевъ, но и всѣхъ русскихъ эмигрантовъ, гдѣ бы они ни находились.

щества Русскихъ Офицеровъ», — полковникъ И. А. Ткачевъ, въ одну изъ своихъ экскурсій въ горы, случайно набрелъ на часовню. Разспросивъ о ней ближайшихъ жителей и узнавъ вышеизложенное, рѣшилъ принять мѣры къ сохраненію часовни, въ которой еще уцѣлѣли: алтарь изъ тонкихъ стволовъ и икона Божіей Матери съ латинской надписью. Навстрѣчу ему пошелъ профессоръ А. Д. Билимовичъ, основатель и первый предсѣдатель «Русской Матицы».

Узнавъ, что нотаріусъ села «Краньска гора» докторъ Грашичъ заботится о часовнѣ и даже собираетъ пожертвованія на нее, профессоръ и полковникъ посѣтили этого большого друга русскихъ и просили его помочь руководствомъ въ работахъ по реставраціи. Онъ согласился.

Появились подписные листы, устроили концерты и вотъ... сгнившій деревянный фундаментъ былъ замѣненъ бетоннымъ, часовня приведена въ отличный видъ, подвѣшенъ небольшой колоколъ, иконостасъ пополненъ иконами; посреднѣ его находится выжженный членомъ Общества Офицеровъ, поручикомъ Д. Б. Кошкаровымъ, Образъ Спасителя въ терновомъ вѣнцѣ; устроена кружка для пожертвованій, на аналоѣ подсвѣчники для свѣчей; внутри и снаружи часовня украшена зеленью и цвѣтами.

Мало этого... «Русской Матицей» пріобрѣтена въ собственность вся площадка, окруженная горами и нынѣ, какъ часовня, такъ и «Могила Неизвѣстнаго Солдата», въ 10-12 шагахъ отъ нея, а равно и другія многочисленныя могилы нашихъ воиновъ, находятся на «Русской Землѣ». Не велика «территорія», но она — Русская; расположена на высотѣ 1200-1250 метровъ.

Въ воскресенье 19 іюля состоялось четвертое паломничество къ «Могилѣ Неизвѣстнаго Русскаго Солдата», организованное «Русской Матицей».

Въ поѣздкѣ, кромѣ русскихъ, принимали участіе: сербскій священникъ, протоіерей о. Георгій Будимиръ, нѣсколько человѣкъ славянъ различныхъ національностей и много словенцевъ. Стояла великолѣпная солнечная погода, путники потянулись въ гору.

Около двухъ часовъ длится подъемъ; на пригоркѣ вправо — показалась часовня. Поднялись туда, взглянули... Вотъ въ византійскомъ стилѣ часовня, украшенная зеленью; вблизи — приведенная въ отличный видъ «Могила Неизвѣстнаго Русскаго Солдата», съ позолоченнымъ крестомъ, въ цвѣтахъ, позади котораго старый деревянный крестъ, съ надписью: «Спи съ міромъ, Непзвѣстный Русскій Солдатъ!». мѣстами лежащіе на землѣ старые деревянные кресты. Указаніе на могилы...

Прибывшихъ встрѣтили: полковникъ Ткачевъ, д-ръ Грашичъ и прибывшіе на автомобилѣ: предсѣдатель «Русской Матицы», б. ректоръ Императорскаго Кіевскаго Университета, профессоръ съ европейскимъ именемъ — Е. В. Спекторскій, священникъ о. Георгій Будимиръ и лучшій неизмѣнный другъ русскихъ, д-ръ Терезина Михайловна Енко.

Среди прибывшихъ представители словенской прессы: г. Борко — сотрудникъ большой газеты «Утро» и редакторъ словенскаго журнала и г. Жупанчичъ, руководящій газетой «Словенски Народъ». Тоже — наши друзья.

Отлично выглядитъ отремонтированная часовня, внутри и снаружи украшенная зеленью и цвѣтами. Заботливо устроенъ кіотъ, въ глаза бросается вышитая на полотенцѣ надпись:

Услышь, услышь, Владычица,
Молитву всей Руси,
Заступница усердная
Помилуй и спаси.

Въ боковой комнаткѣ лежитъ книга для посѣтителей. Болѣе двухъ тысячъ подписей съ прошлаго года.

Зазвонилъ колоколъ, началась панихида.

Въ своемъ словѣ о. Георгій Будимиръ между прочимъ говоритъ: «Россія принесла великія жертвы, она обезкровлена, лежитъ безсильная... Но «не живе, аще не умре», — гласитъ священное писаніе. Вѣрьте! Россія воскреснетъ и всѣ вы еще вернетесь на Родину».

Изъ часовни переходятъ къ могилѣ Неизвѣстнаго Солдата. Здѣсь идетъ вторая служба, съ троекратнымъ проовозглашеніемъ памяти.

Послѣ панихиды были произнесены рѣчи: предсѣдателемъ «Русской Матицы», предсѣдателемъ Отдѣла «Русской Матицы» въ Новомъ Саду г. Скрынченко, начальникомъ «Люблянскаго Отдѣла О. Р. Офицеровъ», генераломъ В. С. Жолтенко, Т. М. Енко, изв. слов. писателемъ д-ромъ І. Ц. Облакъ, д-ромъ Грашичъ, членомъ правленія отдѣла, полк. В. Я. Лосевымъ, возложенъ вѣнокъ съ надписью: «Неизвѣстному Солдату — Союзъ Русскихъ Офицеровъ».

Тоже возлагая вѣнокъ, съ надписью: «Павшимъ за Родину — Русскій Соколъ», староста «Русскаго Сокола» въ Люблянахъ, присяжный повѣренный А. І. Ивановскій, произноситъ краткое слово.

Профессоръ Е. В. Спекторскій еще разъ благодаритъ всѣхъ; оффиціальная часть заканчивается возложеніемъ вѣнковъ отъ «Русской Матицы», съ надписью: «Русскимъ Мученикамъ — Русская Матица» и отъ Т. М. Енко.

Итакъ, пусть помнятъ Русскіе Люди, что, въ маленькой Словеніи есть клочокъ «Русской Земли», и имѣется тамъ-же и своя «Могила Неизвѣстнаго Русскаго Солдата».

В. С. Жолтенко.

БОЛГАРІЯ

По распоряженію Начальника III Отдѣла Р. О. В. Союза, въ Софіи, по случаю 50-ти десятилѣтія пребыванія Генерала Н. Н. Юденича въ офицерскихъ чинахъ, 21-го августа О. Протопресвитеромъ Георгіемъ Шавельскимъ былъ отслуженъ молебенъ съ многолѣтіемъ юбиляру, а затѣмъ Ген. Штаба Генералъ Маіоръ Терменъ, — соратникъ Генерала Юденича по борьбѣ на Кавказскомъ фронтѣ, прочиталъ докладъ, въ коемъ подчеркнулъ полководческій талантъ Генерала Юденича.

П. Я.

ИЗДАНІЯ ОФИЦЕРСКОЙ ШКОЛЫ

УСОВ. ВОЕН. ЗНАН. ПРИ І ОТД. Р. О. В. С.

Проф. Н. С. Тимашевъ: «Политич. и админ. устройство СССР». **Цѣна 10 фр.**

Его-же: «Оффиціальное міровоззрѣніе сов. государства и его пропаганда». **Цѣна 6 фр.**

Полк. Н. В. Пятницкій: Вып. І. Красная армія и коммунистич. партія (политич. устройство). **Цѣна 6 фр.**

Полк. М. В. Карханинъ: Вып. І. Лекціи по военной географіи СССР. **Цѣна 10 фр.**

В. М. Левитскій: «Коммунистическая пропаганда и борьба съ нею». **Цѣна 12 фр.**

На пересылку прибавляется во Франціи 10 проц., заграницей 15 проц. Выписывать черезъ **«Часовой».**

Донской Кадетскій Корпусъ

(Отъ корреспондента «Часового»)

Скитаясь въ этомъ году по Югославіи, я забрался въ самую глубь Босніи. Въ трехъ часахъ ѣзды отъ Сараево находится затерянный среди мрачныхъ горъ небольшой городокъ Горажде; въ немъ всего двѣ тысячи жителей — мусульманъ. Здѣсь расквартированъ Донской Императора Александра III Корпусъ.

1. Донской Атаманъ А. П. Богаевскій. 2. Директоръ корпуса генералъ Е. В. Перретъ.

Сердечно встрѣченный семьей стараго друга — галлиполійца П. С. Савченко (бывшаго директора галлиполійской гимназіи, а теперь преподавателя въ корпусѣ), послѣ отдыха съ дороги дружеской бесѣды, воспоминаній, я занялся знакомствомъ съ городомъ. Турецкій видъ города — только нѣтъ разрушенныхъ домовъ — напоминалъ о Галлиполи. Это первое впечатлѣніе усилилось, когда я ознакомился съ бытомъ и жизнью русскихъ. Живутъ почти по галлиполійски. Большинство ютится въ холодныхъ турецкихъ домахъ, гдѣ полы со щелями, стѣны съ трещинами, гдѣ нѣтъ печей, а въ стужу чадятъ жаровни — «мангалы»... Но живутъ тоже по галлиполійски: бодро, не унывая, не падая духомъ, дѣлая большое русское дѣло.

Корпусъ — общежитія — размѣщенъ въ бывшихъ больничныхъ баракахъ австро - венгерской арміи; классы и канцеляріи — въ большомъ трехъэтажномъ зданіи. Корпусъ широко разбросанъ и и представляетъ собою цѣлый русскій городокъ.

Несмотря на очень трудныя и суровыя условія жизни и оторванность отъ культурныхъ центровъ, въ этомъ глухомъ мѣстѣ, среди лѣсовъ и горъ, уже много лѣтъ существуетъ уголокъ подлинной національной Россіи. Въ корпусѣ около 300 кадетъ, и живетъ онъ своимъ русскимъ укладомъ, свято храня старыя традиціи. Учебная программа корпуса расширена до полнаго курса русскихъ восьми-классныхъ гимназій и кромѣ того дополнена сербскими предметами языкомъ, географіей, исторіей. Аттестатъ корпуса даетъ право на поступленіе въ любое высшее учебное заведеніе въ Югославіи.

Почетнымъ Попечителемъ корпуса состоитъ Донской Атаманъ генералъ А. П. Богаевскій, поддерживающій съ корпусомъ самую тѣсную связь.

Не забытъ корпусъ и неизмѣннымъ вниманіемъ къ русскимъ короля Александра, о посѣщеніи которымъ корпуса 28 августа 1928 г. свидѣтельствуетъ мраморная доска.

Я бесѣдовалъ съ директоромъ корпуса генераломъ Е. В. Перретъ. Конечно, условія жизни оставляютъ желать много лучшаго, но не надо забывать, что развлекаться просто некогда: все время уходитъ на ученье, вѣдь программа очень обширна. Суровость климата только кажущаяся: почти всѣ кадеты зимой ходятъ безъ шинелей, двери изъ бараковъ выходятъ прямо во дворъ и совершенно отсутствуютъ инфекціонныя заболѣванія.

Бодро настроенъ директоръ, бодро — ибо не служба здѣсь, а служеніе Россіи — настроенъ персоналъ корпуса и молодцевато смотрятъ кадеты. Сейчасъ каникулы, и въ корпусѣ остались только сироты, которымъ некуда и не къ кому ѣхать. Они всѣ дни полощатся въ студенной Дринѣ...

Вблизи корпуса находится могильный холмъ, увѣнчанный крестомъ и обнесенный изгородью. На крестѣ надпись:

> Унтеръ-офицеръ и трое рядовыхъ Россійской Арміи, разстрѣлянные врагами за любовь къ Родинѣ и вѣрность долгу.
>
> Взятые въ плѣнъ австрійцами въ міровую войну, и принужденные грузить снаряды на станціи Меджиджа, они отказались исполнить работу на пользу непріятелю и предпочли смерть.
>
> Имена же ихъ Ты, Господи, вѣси...

Останки погребенныхъ случайно найденныя кадетами во дворѣ одного мусульманина, были перевезены въ Горажде. Въ самомъ скоромъ времени на могилѣ безвѣстныхъ русскихъ героевъ будетъ сооруженъ памятникъ. Онъ — вѣрнѣе часть его, — изображающая изваянную изъ мрамора композицію щита, меча и русскаго шлема давно готовъ.

Это деталь того памятника, который по идеѣ генерала А. П. Кутепова предполагалось поставить на горѣ Авалѣ подъ Бѣлградомъ «Русскому Неизвѣстному Солдату». Были собраны по подпискѣ средства и по проэкту архитектора И. А. Рыка была изготовлена изъ мрамора вершина памятника, но по ряду обстоятельствъ постановка памятника не была осуществлена. И обществомъ Галлиполійцевъ эта часть памятника и средства переданы на постановку памятника въ Горажде.

Героическая смерть безвѣстныхъ русскихъ солдатъ — яркій памятникъ силы духа русскаго народа.

Столѣтіе штурма Варшавы
25 и 26 августа 1831 года

ЛЕЙБЪ-ГВАРДІИ КОННО-ГРЕНАДЕРСКОМУ ПОЛКУ

26 августа 1831 года

Нашъ славный полкъ за битву подъ Варшавой
Былъ Конно-Гренадерскимъ нарѣченъ
Столѣтъ прошло... Высокой грежу славой
Суровый путь средь подвиговъ свершенъ.
Въ атаку бросились какъ смерть драгуны.
Отпрянулъ врагъ. Смѣшалось все въ пыли.
И словно моря пѣнные буруны
Гусары наши на подмогу шли.
Рубя сгрудились буйно эскадроны,
Рѣдѣли быстро грозные ряды.
Повстанцы смяты. Крикъ, проклятье, стоны
И тяжкій гулъ отъ скачущей орды.
Завѣты старой гвардіи Россіи
Пріяли мы отъ дѣдовъ и отцовъ.
Сегодня вспомнились дѣла лихія
И нашъ родимый Старый Петергофъ.

В. Дитерихсъ фонъ Дитрихштейнъ.

Лиль.

Ген.-майоръ Св. Его Величества К. К. Зассъ въ формѣ Л.-Гв. Конно-Піонернаго эскадрона. Командиромъ Л.-Гв. Драгунскаго полка назначенъ 14 апрѣля 1829 года.

Ген.-Лейт. А. М. Саранчовъ

(Къ 50-лѣтію службы въ офицерскихъ чинахъ).

Въ этомъ году исполнилось 50 лѣтъ со дня производства въ офицеры бывшаго Директора Сумского Кадетскаго Корпуса Генералъ-Лейтенанта Андрея Михайловича Саранчова.

Окончивъ Владимірскій Кадетскій Корпусъ, юбиляръ взялъ вакансію въ Михайловское Артиллерійское Училище, но по дорогѣ туда, будучи проѣздомъ въ Москвѣ, подъ вліяніемъ впечатлѣнія отъ пребыванія въ древней русской столицѣ, остается въ Александровскомъ училищѣ, которое и кончаетъ въ 1881 году фельдфебелемъ, взявъ вакансію въ Л.-Гв. Павловскій полкъ. Черезъ три года подпоручикъ Саранчовъ уже въ Академіи генеральнаго штаба. Окончивъ таковую, онъ несетъ службу преимущественно по генеральному штабу, главнымъ образомъ, на Кавказѣ; откомандовавъ тамъ же 81 пѣхотнымъ Апшеронскимъ полкомъ. По личному предложенію Августѣйшаго Генералъ-Инспектора военно-учебныхъ заведеній, Великаго Князя Константина Константиновича, генералъ Саранчовъ въ 1903 г. принимаетъ отъ генерала Кублицкаго Піотуха (получившаго Владимірскій кадетскій корпусъ) нашъ, Сумской, корпусъ. Съ этого момента до конца существованія корпуса, нашъ директоръ безпрерывно руководитъ учебно-воспитательнымъ дѣломъ, поставивъ корпусъ на одно изъ первыхъ мѣстъ. Глубокій патріотъ, блестящій, образованный офицеръ, выдающійся воспитатель и педагогъ, генералъ вкладываетъ всѣ свои силы на наше воспитаніе и обученіе, достигнувъ всѣхъ возможныхъ результатовъ. Наряду съ необходимой требовательностью, генералъ давалъ намъ возможность и получать разумныя развлеченія, въ большинствѣ случаевъ нами же устраиваемыя. Кто изъ сумцовъ не помнитъ наши лекціи, концерты, спектакли, гимнастическіе праздники, балы, доклады генерала въ строевой ротѣ по военной исторіи. Прекрасное зданіе, паркъ, отличный столъ и обмундированіе, а также блестяще поставленная хозяйственная часть — дополняли энергичную дѣятельность нашего дорогого директора и создавали такую обстановку въ корпусѣ, что всѣ чувствовали его именно роднымъ и нисколько не тяготились пребываніемъ въ немъ. Радостные и свѣтлые дни....

Безъ всякаго риска я могу взять на себя смѣлость сказать, что нашъ директоръ пользовался не только колоссальнымъ авторитетомъ, но и глубокимъ уваженіемъ и любовью Сумцовъ.

Эти чувства мы сохранили къ глубокоуважаемому Андрею Михайловичу навсегда вмѣстѣ съ глубокой благодарностью къ нему и руководимому имъ персоналу за все то, что онъ сдѣлалъ для насъ, воспитавъ насъ достойными принять высокое званіе русскаго офицера.

Мы исполнили всегдашній при выпускахъ завѣтъ нашего директора, «не запятнать нашего бѣлаго знамени», которое генералъ Саранчовъ, въ дни смуты, съ нѣсколькими лицами изъ корпусного персонала, спасъ отъ рукъ теперешнихъ поработителей Родины и которое теперь находится въ Югославіи въ надежныхъ кадетскихъ рукахъ.

Генералъ Саранчовъ выполнилъ свой долгъ передъ Россіей не только какъ директоръ корпуса, но какъ и отецъ — его старшіе три сына доблестно пали на полѣ чести.

Мнѣ, какъ одному изъ многихъ сумцовъ, хотѣлось-бы, чтобы на страницахъ нашего военнаго журнала «Часовой» въ этихъ немногихъ строкахъ, сумцы, разсѣянные по всему міру, вспомнили-бы своего дорогого директора, какъ высокій образецъ офицера долга, а нашъ директоръ въ его тяжелой теперешней жизни, согрѣлся бы нашимъ сознаніемъ благодарности и любви къ нему — всѣхъ, безъ исключенія.

Да сохранитъ Господь дорогого генерала на долгіе годы на нашу общую радость.

Сумецъ.

Отблески славы

ИЗВЛЕЧЕНІЕ

Изъ Всеподданнѣйшаго рапорта Главнокомандующаго Дѣйствующей Арміей Ген.-Фельдмаршала Князя Варшавскаго, Графа Паскевича-Эриванскаго отъ 15-го сентября, содержащаго подробности двухдневнаго штурма г. Варшавы 25 и 26 августа 1831 г. и покоренія онаго побѣдоносными нашими войсками.

«Безпримѣрная отважность Лейбъ-Гвардіи полковъ Драгунскаго (нынѣ Лб.-Гв. Конно-Гренадерскаго) и Гусарскаго даетъ право на особую похвалу предводительствовавшимъ ими: Генералъ - Лейтенанту гр. Ностицу (Ком-щему Легко Гвар. Кавал. Дивизіей) Генералу-Маіору Зассу (Командиру Лейбъ драгунъ) и Полковнику Мусину-Пушкину (Командиру Лейбъ-Гусаръ).

Подвигъ этихъ двухъ славныхъ полковъ заключался въ слѣдующемъ:

«Несвижскій Карабинерный полкъ и одинъ баталіонъ Прагскаго пѣхотнаго полка, подъ начальствомъ полкового командира перваго Полковника Рота, быстро атаковали редутъ лежащій вправо отъ шоссе; но были остановлены многочисленною кавалеріей мятежниковъ, взявшею ихъ вправо во флангъ, доколѣ не подоспѣлъ Ген.-Маіоръ Зассъ съ Лейбъ-Гвардіи Драгунскимъ полкомъ, который мужественною и стремительною атакою опрокинулъ совершенно польскую конницу, облегчивъ такимъ образомъ полковнику Роту, овладѣніе редута, вмѣстѣ съ пришедшимъ на подкрѣпленіе 4-мъ Егерскимъ полкомъ. Драгуны, не довольствуясь первымъ блистательнымъ успѣхомъ, бросились за бѣгущими мятежниками и, стремительно преслѣдуя ихъ подъ сильнѣйшимъ огнемъ сквозь двойной рядъ укрѣпленій отбили тамъ два легкихъ орудія, вывезенныхъ въ поле, но взять съ собой ихъ не могли, по неимѣнію передковъ. На возвратномъ пути совершенномъ въ полномъ устройствѣ, подъ сильнѣйшимъ огнемъ, кавалерія мятежниковъ два раза покушалась схватить флангъ означеннаго полка, но была постоянно отражаема съ уономъ доколѣ не подоспѣлъ, подъ командою полковника Мусина-Пушкина, Лейбъ-Гвардіи Гусарскій полкъ. Сей послѣдній обскакавъ въ передъ, ударилъ съ стремительной быстротой на Польскихъ уланъ, опрокинулъ ихъ совершенно, и погналъ съ рѣдкою неустрашимостью сквозь всѣ линіи укрѣпленій до самаго городского вала. Нѣсколько гусаръ нашихъ, въ пылу боя, ворвались даже въ самый городъ вмѣстѣ съ бѣгущими мятежниками, остальные же, выскакавъ вдоль тыла укрѣпленій къ Мокотовской дорогѣ присоединились тамъ къ Лейбъ-Гвардіи Конно - Егерскому полку (нынѣ Лб.-Гв. Драгунскому полку). Такимъ образомъ отважная атака Л.-Гв. Драгунскаго и Гусарскаго, подкрѣпленные 2-ой бригадой 3-ей Кирасирской Дивизіи, заблаговременно туда гр. Толемъ передвинутою, совершенно опрокинула и вогнала въ самый городъ 4 полка Польской кавалеріи, которая потомъ не смѣла болѣе показаться. При сихъ атакахъ Генералъ-отъ-Кавалеріи гр. Виттъ (К-ръ Кавалерійскаго Корпуса) Ген.-Лейт. графъ Ностицъ и Ген.-Маіоръ Зассъ получили контузіи».

6-го декабря 1831 г. въ ознаменованіе личной храбрости, оказанной въ продолженіи войны съ польскими мятежниками Лейбъ-Гвардіи Драгунскому полку повелѣно именоваться Лейбъ-Гвардіи Конно-Гренадерскимъ полкомъ.

При взятіи Варшавы наша Армія состояла изъ 116½ бат. 151 эск. и сотенъ и 390 орудій. Изъ строя выбыло 10.500 ч. въ томъ числѣ 508 офицеровъ; 2 ген. были убиты, 8 ранены и контужены; полк. ком-ровъ убито — 9, ранено 12.

Дивизія состояла изъ слѣдующихъ полковъ: Лб.-Гв. Драгунскій (4 эск.), Л.-Гв. Уланскій (4 эск.), Л.-Гв. Гусарскій (4 эск.) и Л.-Г. Конно-Егерскій (нынѣ Л.-Гв. Драгунскій) 4 эск.

Это извлеченіе изъ описанія боя подъ г. Варшавой — взято изъ семейнаго архива гр. Г. И. Ностицъ, бывшаго Кавалергарда, Нач-ка Штаба Гв. Корпуса и Военнаго Агента въ Парижѣ.

ЧИТАЙТЕ въ слѣдующемъ (65омъ) номерѣ „ЧАСОВОГО“ УСЛОВІЯ

КОНКУРСА

объявленнаго «Обществомъ Друзей» «ЧАСОВОГО» для всѣхъ подписчиковъ и читателей нашего журнала

ПЕРВАЯ ПРЕМІЯ : 1000 фр.

ВТОРАЯ ПРЕМІЯ : 500 фр.

Генералъ-отъ-Кавалеріи П. Н. КРАСНОВЪ.

Сто лѣтъ тому назадъ

Атаманскій полкъ при штурмѣ Варшавы

26-го августа (7-го сентября) 1831 года.

1931-й годъ — годъ столѣтнихъ юбилеевъ многихъ славныхъ битвъ и Высочайшихъ пожалованій полкамъ за отличіе «въ войнѣ съ поляками» въ 1831 году.

Въ числѣ такихъ отмѣченныхъ за храбрость и вѣрность полковъ находится и Атаманскій Наслѣдника Цесаревича полкъ, получившій только начавшую тогда входить въ обращеніе и потому рѣдкую награду — отличіе на шапки, въ просторѣчіи называемое «змѣйками».

Это была одна изъ самыхъ нелѣпыхъ и трудныхъ войнъ. Война не война, мятежъ не мятежъ. Война, потому, что нашимъ войскамъ пришлось имѣть дѣло съ прекрасными, регулярными, да еще нашими же офицерами и по нашимъ уставамъ обученными войсками. Мятежъ, потому, что кромѣ этихъ войскъ почти все населеніе возстало противъ насъ. Повсюду образовались мятежныя банды, руководимыя польскими помѣщиками, вооруженныя чѣмъ попало, часто просто косами, насаженными на пики. Мятежъ, тѣмъ болѣе неожиданный и внезапный, что, казалось, Польша ни на что не могла быть въ претензіи на Русское Правительство. Она была почти самостоятельна и управлялась черезъ особаго Намѣстника, назначаемаго Россійскимъ Государемъ. Намѣстникомъ этимъ былъ польскій генералъ князь Зайончекъ, а Главнокомандующимъ родной братъ Государя Николая Павловича, Великій Князь Константинъ Павловичъ. Онъ очень любилъ поляковъ и любовь его къ нимъ усугубилась еще и тѣмъ обстоятельствомъ, что онъ былъ женатъ на полькѣ. Польша имѣла свои войска.

17-го ноября 1930 года войска эти и часть жителей города Варшавы взбунтовались и съ оружіемъ въ рукахъ бросились на казармы Русскихъ полковъ, квартировавшихъ въ Варшавѣ. Многіе офицеры были зарѣзаны бунтовщиками на своихъ квартирахъ и началась война, гдѣ не было ни фланговъ, ни тыла, но вездѣ былъ фронтъ. Гдѣ не было ни отдыха, ни покоя, ибо врагъ былъ повсюду. Пришлось спѣшно выводить войска изъ Польши, чтобы потомъ систематичнымъ наступленіемъ завоевывать потерянное и брать снова, послѣ кровопролитнаго боя Варшаву, сильно укрѣпленную поляками.

Атаманскій полкъ былъ вызванъ на эту войну съ Дона и 9-го февраля 1831 года прибылъ въ г. Пултускъ, гдѣ вошелъ въ корпусъ генерала Гурко.

Началась утомительная полупартизанская война, очищеніе лѣсовъ и дебрей польскихъ отъ шаекъ польскихъ мятежниковъ. Въ то время, какъ Атаманскій полкъ дѣйствовалъ на лѣвомъ флангѣ нашей арміи, очищая пути къ Варшавѣ съ юга, главная наша армія подъ начальствомъ гр. Паскевича Эриванскаго шла къ самой Варшавѣ.

16-го августа Атаманскій полкъ подошелъ къ Варшавѣ и вошелъ въ авангардъ генерала гр. Витта. Полкомъ командовалъ полковникъ Кузнецовъ. На разсвѣтѣ 16-го августа поляки силою 4-хъ батальоновъ, 10-ти эскадроновъ при 4-хъ ордуіяхъ дѣлали усиленную рекогносцировку, пытаясь узнать расположеніе нашихъ частей. Атаманскій и Донской казачій Грекова полки ударили на коняхъ во флангъ польскаго отряда. Одновременно генералъ Гр. Виттъ при содѣйствіи нашей конной артиллеріи бросилъ въ атаку 5-й Черноморскій казачій полкъ и эскадроны Л.-Гв. Казачьяго, Л.-Гв. Конно-Егерскаго и Л.-Гв. Гусарскаго полковъ съ фронта и прогналъ поляковъ обратно за Польскія укрѣпленія Варшавы.

Бой продолжался до полудня. Полякамъ ихъ рекогносцировка не удалась. Гр. Виттъ въ своемъ донесеніи отмѣтилъ, что онъ «отдаетъ полную справедливость рѣшительному дѣйствію казачьихъ полковъ и въ особенности Атаманскому Е. И. В. Наслѣдника Цесаревича и Грекова полкамъ, а равномѣрно эскадрону Л.-Гв. Конно-Егерскаго полка».

Такъ начались для Атаманскаго полка его бои подъ Варшавой.

Черезъ недѣлю гр. Паскевичъ Эриванскій назначилъ штурмъ города Варшавы.

Варшава къ этому времени была окружена рядомъ высокихъ земляныхъ валовъ, съ глубокими рвами впереди. Передъ рвами были накопаны волчьи ямы. Внутри города были устроены жителями баррикады. Многіе дома были укрѣплены. Лежащая

1831 г.

впереди Варшавы деревня Воля съ каменнымъ костеломъ и высокою колокольней была тоже сильно укрѣплена. Вокругъ нея были возведены высокіе палисады изъ заостренныхъ бревенъ. Все это при тогдашнемъ маломъ разрушительномъ дѣйствіи артиллерійскихъ снарядовъ представляло сильное препятствіе нашимъ войскимъ.

24-го августа части, назначенныя для штурма были сосредоточены подлѣ Варшавы. На 25-е назначенъ былъ и самый штурмъ. Какъ полагалось тогда въ дни генеральныхъ сраженій было приказано войскамъ надѣть парадную форму. Мѣра въ данномъ случаѣ особо необходимая, потому что форма польскихъ войскъ походила на нашу и было надо въ рукопашномъ бою какъ нибудь отличаться отъ непріятеля.

Въ 4 часа утра съ обѣихъ сторонъ загремѣла канонада и вся окрестность стала затягиваться пороховымъ дымомъ. Войска пошли на штурмъ. Атаманцы, исполняя возложенную на нихъ диспозиціей задачу, потѣснили польскую кавалерію, овладѣли дер. Виллановой, продвинулись до Черникова и стали вдоль самаго берега Вислы.

Пѣхота упорно дралась на валахъ, медленно подаваясь впередъ, всюду встрѣчая сильное огневое сопротивленіе и только къ закату солнца овладѣла передовыми укрѣпленіями Воли.

На разсвѣтѣ 25-го августа въ нашъ лагерь явились переговорщики. Они обѣщали сдать городъ безъ лишняго кровопролитія и просили только до часа дня прекратить военныя дѣйствія. До часа дня въ обѣихъ сторонахъ была тишина, не нарушаемая ни однимъ выстрѣломъ. Часъ дня прошелъ, бѣлый флагъ не взивался надъ Варшавой. Въ половина второго пушечный выстрѣлъ съ нашей стороны возвѣстилъ возобновленіе штурма. Все покрылось дымомъ. Пушечная и ружейная пальба слились въ непрестанный грохотъ. Команды не были слышны. Деревня Циста и вѣтряныя мельницы кругомъ Варшавы пылали. Черный дымъ и пламя пожаровъ усиливали мрачную картину боя. Съ барабаннымъ боемъ и съ музыкой полковыхъ маршей, съ распущенными знаменами, наши пѣхотные полки, предшествуемые штурмовыми колоннами съ лѣстницами и фашинами бросились на штурмъ. Къ вечеру изъ всѣхъ передовыхъ окоповъ поляки были прогнаны штыками. Ночь прекратила бойню, но перестрѣлка съ обѣихъ сторонъ не прекращалась. Ночь войска провели подъ ружьемъ, не ложась, не разводя костровъ. Кавалерія не разсѣдлывала лошадей и держала ихъ въ поводу. Атаманскій полкъ былъ отозванъ въ резервъ и поставленъ за центромъ вмѣстѣ съ Л.-Гв. Казачьимъ полкомъ и 1-й кирасирской и 3-й уланской дивизіями.

Отъ зарева пожаровъ было свѣтло. Кругомъ на затихшихъ веркахъ раздавались стоны и вопли раненыхъ. Священники обходили умирающихъ, напутствовали ихъ и давали имъ Святое Причастіе.

Еще ночь была въ полной силѣ, какъ надъ Варшавой взвился большой бѣлый флагъ. Явившіеся переговорщики просили о пощадѣ города и сказали, что польскія войска отводятся въ Плоцкъ.

Командиръ полка ген.-м. Кузнецовъ.

Въ 6 часовъ утра Атаманскому полку было приказано «осмотрѣть» Варшаву. Полкъ постепенно тронулся къ обвалившимся укрѣпленіямъ Воли. За Атаманцами пошли Лейбъ-Казаки, за ними остальная кавалерія. Въ улицахъ, на баррикадахъ постреливали. Отдѣльные фанатики и не хотѣли помириться со сдачей Варшавы. Стрѣляли и изъ домовъ. Казачьи раздѣзды спѣшивались, разметывали баррикады, кидались въ дома и забирали мятежниковъ.

Проѣхали Волю, вошли въ Прагу, а затѣмъ и въ самую Варшаву. Мертвая тишина была въ улицахъ. Дома со спущенными ставнями казались насторожившимися. Пахло пожарною гарью и пороховымъ дымомъ. И далеко сзади были слышны торжественные Русскіе марши: — наша пѣхота густыми колоннами входила въ Варшаву.

Въ тѣ славныя и счастливыя времена твердо было: — **за Богомъ молитва, за Царемъ служба не пропадаютъ».** За блистательную храбрость и мужество 25 и 26 августа при штурмѣ передовыхъ Варшавскихъ укрѣпленій, городового вала и города Варшавы» полковникъ Кузнецовъ, командиръ Атаманскаго полка былъ произведенъ въ Генералъ-Маіоры. Много казаковъ были награждены знаками отличія военнаго ордена, а 6-го декабря 1831-го года Высочайшимъ приказомъ на шапки офицерамъ и казакамъ Атаманскаго полка были пожалованы знаки отличія съ надписью:

— «За Варшаву 25 и 26 августа 1831 г.».

«Все проходитъ и возвращается вѣтеръ на круги своя». Вернулся бѣлый Польскій орелъ въ покоренную нѣкогда Варшаву, вернется и Атаманскій полкъ къ своимъ роднымъ куренямъ и будетъ и впредь носить свои почетныя «змѣйки» **«За Варшаву»,** какъ память прошлыхъ недоразумѣній, крови и славныхъ побѣдъ.

П. Красновъ.

Русскіе Развѣдчики и Бой-Скауты

ВО ФРАНЦІИ

ИЗЪ ПРИКАЗОВЪ ПО СОСТОЯЩЕЙ ПОДЪ ПОКРОВИТЕЛЬСТВОМЪ ВЕЛИКАГО КНЯЗЯ АЛЕКСАНДРА МИХАЙЛОВИЧА НАЦІОНАЛЬНОЙ ОРГАНИЗАЦІИ РУССКИХЪ РАЗВѢДЧИКОВЪ

Л.-Гв. Коннаго полка Полковникъ **Рустановичъ** зачисляется въ списки Организаціи по Штабу ея.

Старшій скаутмастеръ Яковъ Николаевичъ **Репнинскій** зачисляется въ списки Организаціи по штабу ея.

Почетный старшій инструкторъ **Репнинскій** назначается представителемъ русскихъ развѣдчиковъ въ Болгаріи.

Мичманъ **Васильевъ,** убывшій въ С. Африку, исключается изъ списковъ Парижскаго района и зачисляется по Штабу Организаціи.

Л.-Гв. Сапернаго полка Капитанъ Владиміръ Ивановичъ **Балбашевскій** зачисляется въ списки Организаціи по Штабу ея.

Л.-Гв. Стрѣлковаго Императорской фамиліи полка Капитанъ Георгій Евгеньевичъ **Боткинъ** зачисляется въ списки Организаціи по Штабу ея.

Начальникъ Организаціи
Полковникъ **Богдановичъ.**

ЛАГЕРЬ РУССКИХЪ РАЗВѢДЧИКОВЪ ВЪ КАПБРЕТОНѢ

На дняхъ свертывается лагерь русскихъ развѣдчиковъ у Капбретона, на Атлантическомъ океанѣ. Продолжительность его была 2 мѣсяца (20 іюля — 20 сентября).

Наблюдающій за лагеремъ Полк. П. Н. Богдановичъ. **Нач-къ** хозяйств. части Гв. Капитанъ Г. Е. Боткинъ. **Идеологія** и отчествовѣдѣніе Поручикъ Л. А. Гринченко (оконч. Парижскій Богословскій институтъ и слушатель Восточнаго Института въ Ватиканѣ). **Строй,** спортъ и гимнастика — Полк. Л. И. Сулинъ (главной фехтовально - гимнастической школы въ С.-Петербургѣ) и инстр. О. П. Дементру (германской спортивно - гимнастической школы).

Инструктора по развѣдчеству — И. А. Олиферъ, И. В. Павловъ и А. В. Утѣшевъ. Наблюдающій за орлятами — Поручикъ Л. Г. Фурсовъ. Врачебно-Санитарная часть — врачи П. А. Гаранинъ и В. Н. Епанчинъ (дежурство по 24 часа). Поваръ Ф. К. Тимофеевъ. На довольствіи состоитъ 80 человѣкъ.

Всѣ участники лагеря застрахованы отъ несчастныхъ случаевъ съ 20 іюля по 20 сентября.

Лагерь расположенъ въ сосновомъ бору, на берегу рѣчки, впадающей въ океанъ. Почва песчаная. Спятъ въ двойныхъ палаткахъ Американской арміи, на нарахъ, поднятыхъ не менѣе полуметра надъ уровнемъ земли. Въ каждой палаткѣ помѣщается отъ 4 до 6 человѣкъ, въ зависимости отъ возраста. Обѣденные столы расчитаны на 10-12 приборовъ.

ЖУРНАЛЫ РУССКИХЪ РАЗВѢДЧИКОВЪ

«ПОМНИ РОССІЮ» — № 2. Парижъ.

Большого формата, чисто исполненный на гектографѣ въ красивой синей обложкѣ — журналъ производитъ прекрасное впечатлѣніе. Въ журналѣ приказы Начальника Организаціи полк. П. Богдановича, «Бесѣды у костра», Евгенія Тарусскаго, стихи Я. Репнинскаго, очень полезная статья «Саперъ» его же; «Партизаны» Т. Амирова, «Боже спаси Россію» И. Олифера; Медицинскій отдѣлъ; Отдѣлъ гимнастики полк. Л. И. Сулина, «Спортъ» — И. Базарова; Филателія — В. В. Медвѣдева. Хроника развѣдчиковъ.

«РАЗВѢДЧИКЪ» — № 10, Изданіе Штаба Бригады Развѣдчиковъ въ Манчжуріи, на правахъ рукописи. Издающійся въ непосредственномъ сосѣдствѣ съ заклятыми врагами Россіи — большевиками — журналъ юныхъ русскихъ развѣдчиковъ проникнутъ боевымъ и непримиримымъ духомъ. Всѣ статьи хороши и проникнуты патріотическимъ порывомъ. Очень интересна статья Ю. Н. Лукина «Наша военщина». Далѣе въ номерѣ стих. Д. Сиворакши, «Россія и проливы» Д. Я. Морозова, «На Уралѣ» Принцессы жемчуга и др.

Въ Англіи

ЗАНЯТІЯ СЪ МОЛОДЕЖЬЮ

И въ Англіи удалось осуществить идею ознакомленія Русской молодежи съ тѣмъ Славнымъ, что представляла изъ себя Императорская Русская Армія.

Поручикъ Влад. Вас. Бараческій, Руководитель формируемаго Отряда Русскихъ Скаутовъ въ Лондонѣ, устроилъ въ среду 22 іюля первую встрѣчу молодежи въ помѣщеніи О-ва Взаимопомощи б. Русск. Военнослуж. въ Англіи, которое дало и преподователя въ лицѣ Полковника Влад. Серг. Потѣхина и широко проявленные интересъ и участіе, явятся несомнѣнно залогомъ успѣха благого начинанія.

К. Ш.

БОЙ СКАУТЫ

Руководитель формируемаго Отряда Русскихъ Скаутовъ въ Лондонѣ извѣщаетъ, что имъ приглашены два скаутъ-мастера: г.г. Орловъ и Леонидовъ и роверъ Вадимъ Ананьинъ.

Запись въ этотъ отрядъ молодыхъ людей отъ 11 до 18 лѣтъ, какъ русскихъ, такъ и иностраннаго подданства, но говорящихъ по-русски, принимается у руководителя, 5, Brechin Place, S. W. 7. Лично по понедѣльникамъ и пятницамъ отъ 1 до 2 час. дня.

Руководитель **В. Барачевскій.**

ЭРИХЪ МАРІЯ РЕМАРКЪ

«Der Weg zurück» («Домой»)

«Der Weg zurück» — «Обратный путь» — новое, недавно вышедшее въ свѣтъ произведеніе Эриха-Маріи Ремарка, разсказываетъ намъ о приключеніяхъ остатковъ той самой роты, которая описана въ «На западномъ фронтѣ безъ перемѣнъ». Какъ и тамъ, повѣствованіе ведется въ первомъ лицѣ — отъ имени солдата Эрнста Биркхольца.

Повѣсть начинается описаніемъ послѣднихъ дней войны. Тѣсная группа боевыхъ товарищей, сжившаяся за годы войны, траншейнаго сидѣнія, вылазокъ и постоянной взаимной выручки, съ нѣкоторымъ недоумѣніемъ, даже разочарованіемъ прислушивается къ «тишинѣ» на фронтѣ. Нигдѣ не стрѣляютъ. Молчитъ артиллерія. Не строчатъ пулеметы. Что это такое? Неужели миръ? Они такъ долго ждали его, что, когда онъ пришелъ, они не повѣрили, не поняли, какъ будто даже испугались. И только потомъ обрадовались.

Миръ!... миръ!... можно безопасно выйти изъ траншей, можно дѣлать все, что угодно... Никто не стрѣляетъ, никто сегодня не раненъ, не изуродованъ, не убитъ! Счастье захлестываетъ ихъ сердца. Но они такъ устали, они такъ отвыкли отъ счастья, что ихъ радость тихая, ничѣмъ не выявляемая.

Ихъ роту снимаютъ съ позиціи. Приказано идти въ тылъ. Куда? Въ обратный путь!... Домой-... Они — послѣдніе. уходящіе съ поля смерти. На привалѣ, въ деревнѣ, ихъ догоняетъ авангардъ Американцевъ. Они такъ привыкли стрѣлять по непріятелю, что странно оставаться въ бездѣйствіи подлѣ сарая, окруженнаго американцами. Тѣ кричатъ имъ: — «товарищи!» Нѣмецкая рота, въ рваныхъ мундирахъ, въ стоптанныхъ сапогахъ, съ изодранной, изветшавшей аммуниціей, со ржавыми ружьями, съ голодными, измученными лицами солдатъ стоитъ среди щеголеватыхъ, во всемъ новомъ, «съ иголочки» американцевъ. И нѣмцы чувствуютъ, что непріятельскимъ солдатамъ ихъ жаль... Американцы угощаютъ нѣмцевъ. Тѣ сначала отказываются принимать — народная гордость говоритъ въ нихъ, — потомъ смягчаются, берутъ папиросы, консервы, мелочи. Начинается мѣна кокардъ; пуговицъ, патронташей — американцамъ на память — на съѣстные припасы...

Это описаніе переживаній нѣмцевъ, ихъ уязвленной народной гордости — великолѣпно.

Рота идетъ дальше. Желѣзная дорога — хаосъ и безпорядокъ революціи. Солдаты, путешествующіе на крышахъ вагоновъ, на буферахъ, новыя смерти и, наконецъ, родной городъ... Толпа безчинствующей матросни, требующей, чтобы они сняли погоны. Драка... Такъ .приняла ихъ Родина... Такой пришелъ къ нимъ такъ долго жданный миръ...

Отцовскій домъ.. .Комната, гдѣ въ годы гимназіи учился Эрнстъ, съ книгами его библіотеки, съ его коллекціями бабочекъ — все, какъ было, точно и не было войны...

Казалось бы радоваться наступившему покою, миру, отдаться счастью, что живъ и дома, съ отцомъ и матерью! Война отравила Эрнста. Онъ не можетъ ни понять, ни примириться съ тѣмъ, что они воевали — и сколько ихъ убито и исковеркано, а тутъ шла все таже спокойная, размѣренная, можетъ быть, голодная, слишкомъ даже голодная, но мирная жизнь. Миръ ему непонятенъ. На войнѣ... да... тамъ было... лучше!

Въ домѣ тихо. Только что поужинали. Вся семья собралась въ столовой, пьютъ кофе. Лампа зажжена. Канарейка поетъ. Печка горяча. Собака Вольфъ растянулась подъ столомъ. Все это, можетъ быть, прекрасно.

— Раскажи, Эрнстъ, — говоритъ отецъ, — ну какъ тамъ было.

— Что тамъ было? Да по существу ничего не было. Война все время... Что тамъ интереснаго.

Эрнстъ ломаетъ голову — и ничего не находитъ чтобы разсказать. Стоитъ ли говорить о боевыхъ дѣлахъ со штатскими!

— Вы, вѣроятно, видѣли больше моего, — говоритъ онъ, какъ бы извиняясь.

И точно: его сестры разсказываютъ, какъ много имъ пришлось перенести, чтобы создать сегодняшній ужинъ. Два раза жандармы отбирали у нихъ все на вокзалѣ. Третій разъ имъ пришлось вшить яйца подъ подкладку пальто, запрятать сосиски въ блузы и скрыть картофель въ карманахъ, нарочно нашитыхъ въ юбки.

Эрнстъ ихъ слушаетъ и чувствуетъ, что онъ здѣсь чужой? Ему — скучно дома...

Онъ идетъ навѣстить своихъ боевыхъ товарищей. Онъ ходитъ съ ними по кабакамъ и по танцулькамъ, присутствуетъ на митингѣ, устроенномъ чинами ихъ полка — и съ ужасомъ видитъ, что и они измѣнились. Они не тѣ, что были на фронтѣ. Они пришли, одни въ военномъ, другіе въ штатскомъ. Тамъ, на фронтѣ, въ одинаковыхъ мундирахъ, передъ лицомъ никого не щадящей смерти — они всѣ были равны. Тамъ никто не зналъ, кто богатъ и кто бѣденъ, у кого какой отецъ — они всѣ были — товарищи. И это товарищество было имъ дороже всего. Миръ уничтожилъ это товарищество. Революція разбросала ихъ по разнымъ партіямъ и вчерашніе боевые товарищи стали врагами.

Шагъ за шагомъ, день за днемъ описываетъ авторъ несчастія демобилизованныхъ, ихъ отчаяніе, скуку и рознь между ними.

Эта книга не романъ. Ни любви, ни житейской драмы съ ея борьбой въ ней нѣтъ. Она описываетъ ужасные, сѣрые будни, наступившіе сразу послѣ подъема войны...

Стоитъ отмѣтить разговоръ между ихъ офицеромъ и солдатомъ — евреемъ Максомъ Вейлемъ при прощаніи. Лейтенантъ Хэль подходитъ къ Максу Вейлю и говоритъ ему, сжимая губы:

— Наступаетъ ваше время, Вейль.

— Оно будетъ менѣе кровавымъ, — гордо отвѣчаетъ Максъ.

— Но и менѣе героическимъ.

— Развѣ въ жизни только и есть что героизмъ?

— Но героизмъ — это лучшее въ жизни. Что же еще можетъ быть другое?

Вейль раздумываетъ минуту, потомъ говоритъ:

— Есть нѣчто, что скверно звучитъ сегодня, господинъ лейтенантъ: — милосердіе и любовь. Тамъ тоже — героизмъ.

— Нѣтъ, — быстро отвѣчаетъ лейтенантъ Хель. Онъ какъ будто давно обдумалъ этотъ вопросъ. Его голосъ дрожитъ. — Тамъ только мученичество, а это совсѣмъ другое дѣло. Героизмъ — презираетъ смерть... Героизмъ не думаетъ о пользѣ. Достигнуть цѣли — вотъ и все. Почему? ради какой выгоды, по какому мотиву?... тотъ, кто ставитъ такіе вопросы не понимаетъ героизма...

— Платить за героизмъ однихъ несчастіемъ милліоновъ другихъ... Слишкомъ дорого!

— Дорого! Достигнуть цѣли... какой! Вотъ ваши слова. Куда то они васъ приведутъ?

— А куда привели ваши?

— Къ воспоминаніямъ, — сурово, покраснѣвъ, говоритъ Хэль. — По меньшей мѣрѣ — къ памяти. Къ вещамъ, которыя за деньги не купишь.

— Къ воспоминаніямъ... да.. .и къ ужасной отвѣтственности.

Они, вчерашніе боевые товарищи, стали на разныхъ точкахъ зрѣнія. Пропасть ихъ раздѣлила.

Ремаркъ описываетъ и ихъ послѣднюю встрѣчу. Въ городѣ безпорядки. Лейтенантъ Хэль съ войсками ихъ подавляетъ. Вейль убитъ по его распоряженію. Война на фронтѣ обратилась въ гражданскую войну. Товарищи убиваютъ товарищей.

Нельзя сказать, чтобы вся эта исторія вышла у Ремарка убѣдительной. Въ сущности — изъ за чего дрались они? Какъ будто, по привычкѣ. Ихъ маленькую партію — всего пять человѣкъ, сохранившихъ товарищество, — называютъ большевиками. Они берутъ и рѣжутъ чужихъ пѣтуховъ: — они привыкли такъ дѣлать на фронтѣ, въ минуту ревности и гнѣва они стрѣляютъ въ женщину: — столько лѣтъ ихъ учили этому на войнѣ, они шатаются безъ дѣла, одинъ, заразившись дурной болѣзнью, кончаетъ жизнь самоубійствомъ, другого преслѣдуютъ страшные призраки войны и онъ тяжело заболѣваетъ — они всѣ несчастливы — и въ ихъ несчастіи виновата война!

Да, что говорить! Война ужасная вещь, но есть вещь — ужаснѣе войны. — Революція. Ремаркъ молчитъ объ этомъ. Онъ только антимилитаристъ. Онъ проповѣдуетъ миръ и не видитъ, что правъ не Вейль, поднявшій знамя бунта, а убившій его лейтенантъ Хэль...

Не все ясно, не все убѣдительно и мѣстами скучно постоянное нытье Эрнста въ повѣсти Ремарка. И тѣмъ не менѣе книга имѣетъ громадный успѣхъ. Нѣмецкія изданія, несмотря на кризисъ, идутъ одно за другимъ, по-французски идетъ уже двадцать-шестое изданіе! («Après». Librairie Gallimard).

Въ чемъ же причина успѣха автора? Несомнѣнно въ его большомъ талантѣ. Въ умѣньи сочетать необычайную, чрезмѣрную животную, порнографическую грубость, съ глубокою, нѣжною сентиментальностью. Въ прекрасныхъ описаніяхъ природы и ея отзвукахъ въ душѣ героя. Въ изображеніи пятерыхъ пѣхотинцевъ, спаявшихся въ одно цѣлое на фронтѣ и въ ихъ геройской поддержкѣ другъ-друга. Старые фронтовики! Изъ Фландріи! У нихъ и ихъ собака Вольфъ — тоже солдатъ-герой.

И за это читатель прощаетъ, или за этимъ читатель не видитъ много неискренняго и непонятнаго... Почему, напримѣръ, отецъ, мать, сестры, наконецъ, просто знакомые не могли увлечь Эрнста на мирную жизнь... Почему, какъ по какому то наитію тѣ, кому нужно встрѣтиться, непремѣнно такъ вотъ и сойдутся.

Ремаркъ антимилитаристъ, Ремаркъ врагъ «военщины», но въ «Der Weg zurück» — Ремаркъ такими яркими, и чистыми, сильными, я скажу — «милыми» чертами рисуетъ военное товарищество нѣмецкой роты, что стоитъ призадуматься и признать, что за этой то военщиной, гдѣ знамя, мундиръ, строй и дисциплина — есть нѣчто такое положительное, передъ чѣмъ и антимилитаристу пришлось снять свою алую шапочку.

П. Красновъ.

«LE REVOLTE» par Maurice Larrouy. Paris, 1931 Editions de France. Цѣна 6 франковъ.

Лѣтъ 6 или 7 тому назадъ вышла книга «Мятежникъ» извѣстнаго французскаго писателя Ларуи, бывшаго морского офицера, уже передъ тѣмъ прославившаго свое перо замѣчательной книгой «Одиссея потопленнаго транспорта», получившей призъ «Фемина», а также цѣлымъ рядомъ морскихъ романовъ.

Нынѣ «Мятежникъ» появился въ дешевомъ изданіи. Намъ трудно оставить его не отмѣченнымъ, т. к. книга представляетъ для насъ особый интересъ. Въ ней описанъ молодой матросъ коммунистъ, исключенный уже со многихъ кораблей и рѣшившій при переводѣ на миноносецъ, какъ и прежде, заняться революціонной пропагандой, помѣхой несенію службы и высмѣиваньемъ передъ командой своего командира. Не имѣя въ демократической дисциплинѣ достаточной опоры для обузданія мятежника, прекрасно знающаго какой предѣлъ нужно блюсти, чтобы не попасть на каторгу, молодой, энергичный, твердый, всѣми любимый командиръ рѣшаетъ постепенно прибрать его къ рукамъ, пользуясь силой своего личнаго авторитета, находчивостью и высмѣиваньемъ коммунистическихъ доктринъ. Съ перваго дня мятежникъ показываетъ командиру и своимъ товарищамъ татуированную на груди надпись: «долой родину», приводитъ въ смущеніе команду, дерзитъ начальнику флотиліи и во время призовой минной стрѣльбы, нарочно выпустивъ слишкомъ поздно мину, позоритъ миноносецъ и всю флотилію. Дальше еще хуже. Командиру ежедневно влетаетъ за непорядки на кораблѣ и его хотятъ смѣстить, разъ онъ не способенъ командовать. Но на второй ночной стрѣль-

бѣ подъ угрозой товарищей, считающихъ, что въ порту одно, а въ морѣ другое, выбросить его за бортъ, если мина не попадетъ въ цѣль и подъ все возрастающимъ вліяніемъ командира, мятежникъ дѣйствуетъ, какъ самый испытанный матросъ, миноносецъ получаетъ призъ за стрѣльбу. Но за прежнія его продѣлки, надъ командиромъ все виситъ угроза ухода со службы, онъ уже находится подъ домашнимъ арестомъ. Положеніе спасаетъ морской префектъ, старый морской волкъ, который не боится за свой авторитетъ и призываетъ къ себѣ наглаго коммуниста. Изъ его словъ онъ убѣждается въ несправедливости обвиненій, направленныхъ противъ к-ра. Команда его обожаетъ, онъ покрываетъ всѣ выходки мятежника, чтобы не выдать даже скверная матроса своей команды. Самъ мятежникъ уже проситъ, чтобы его не переводили на другой корабль и обѣщаетъ адмиралу, если и не отказаться отъ своихъ коммунистическихъ идеаловъ, то во всемъ безпрекословно слушаться своего командира.

Послѣ цѣлаго ряда новыхъ событій книга, посвященная тѣмъ, кого флотъ вернетъ къ любви къ родинѣ, заканчивается возгласомъ коммуниста мятежника:

— Если было бы много такихъ командировъ, какъ вы, было бы мало матросовъ, какъ я.

Къ этимъ результатамъ привели не строгости дисциплины, которая въ лучшемъ случаѣ можетъ временно задавить революціонное горѣніе, а человѣческое вліяніе личности командира, который несмотря на свои молодые годы, сразу понялъ, что только такимъ труднымъ путемъ онъ можетъ справиться не только съ мятежникомъ, но и съ его идеями и вліяніемъ.

Хотя всѣ событія, описанныя въ настоящей книгѣ вымышленныя, но мы очень ее рекомендуемъ нашимъ читателямъ, такъ какъ въ чрезвычайно занимательной формѣ, гдѣ великолѣпно описана жизнь на миноносцѣ, и разные типы офицеровъ и матросовъ, авторъ старается дать разрѣшеніе столь важному вопросу взаимоотношеній между ними въ наше время все возрастающаго соціальнаго разлада.

С. Т.

«Брызги моря» — кап. 2 р. Апрѣлева. — «Русская морская зарубежная библіотека». Изд. «Морского Журнала», Прага, 1931, цѣна 10 фр.

«Господу Богу было угодно послать мнѣ тяжелую болѣзнь, лишившую меня возможности самостоятельн даже писать. Я оказался въ маленькомъ русскомъ монастырѣ, гдѣ среди братіи много больныхъ и увѣчныхъ. Именно, въ это время, можетъ быть, подъ вліяніемъ обстановки, столь напоминающей бѣдную Россію, въ памяти моей съ необыкновенной яркостью промелькнули видѣнія нѣкоторыхъ эпизодовъ изъ моего плаванія на лин. кор. «Имп. Павелъ I», въ 1912 г. Эти картины краснаго прошлаго какъ то невольно связались у меня съ впечатлѣніемъ о брызгахъ моря. Близкій мнѣ человѣкъ, подъ мою диктовку записалъ эти очерки». Такъ кап. 2 р. Кончаетъ онъ ее словами Великаго Петра: «Флагъ Апрѣлевъ начинаетъ предисловіе къ своей книгѣ. въ образѣ Креста Св. Андрея можетъ носить только достойный флотъ». Эти два отрывка какъ нельзя лучше характеризуютъ не только самого автора, но и его книгу. Дать прежде всего правдивое изображеніе духа, царившаго на русскомъ флотѣ и той внѣшней чарующей даже не для моряка обстановки, въ которой онъ проявлялся.

Въ книгѣ кап. 2 р. Апрѣлева мы узнаемъ о бытѣ флота въ мирное время и подготовку его подъ руководствомъ адм. Эссена къ войнѣ. Особенно интересны главы, посвященныя описанію корабля и жизни на немъ, угольная погрузка съ состязаніемъ въ скорости всѣхъ кораблей эскадры, походъ эскадры заграницу и эпилогъ. Книга представляетъ особый интересъ для нашей молодежи, знакомя ее въ интересной формѣ съ каждодневной жизнью флота, съ традиціями, церемоніями, ученіями, командами, различными эпизодами, самими кораблями и ихъ командами, безъ знанія и пониманія которыхъ трудно правильно оцѣнить и боевую дѣятельность флота, къ которой годами, иногда десятилѣтіями, онъ готовится въ мирное время.

«Впереди неизвѣстность. Русская эскадра съ благоговѣніемъ донесла до далекихъ африканскихъ береговъ нашу святыню — Андреевскій флагъ».

Русскіе юноши! Проникнитесь исторіей русскаго флота, его жизнью, его традиціями, его подвигами и его славой, чтобы быть способными съ такимъ же благоговѣніемъ вернуть Андреевскіе флаги на родину. — Вотъ къ чему призываетъ каждая строчка «Брызгъ моря».

С. Т.

Намъ сообщаютъ, что въ ближайшемъ будущемъ выйдетъ изъ печати весьма интересный **трудъ французскаго военнаго врача С. Я. Зильберштейна,** посвященный **исторіи пребыванія на французскомъ фронтѣ Русскаго Экспедиціоннаго Корпуса во время войны,** и печальной памяти русскаго мятежа солдатъ въ лагерѣ Ля-Куртинъ, а впослѣдствіи дѣйствій Русскаго Легіона Чести. Книга будетъ снабжена предисловіемъ нашего сотрудника б. Военнаго Прокурора на Французскомъ фронтѣ полковника Лисовскаго (Е. Вадимова), а затѣмъ выйдетъ и въ русскомъ переводѣ сдѣланномъ имъ же.

КНИГИ ПОЛУЧЕННЫЕ ДЛЯ ОТЗЫВА:

Е. М. Журавская. «ЗВЕНЬЯ», стихи. Бѣлградъ 1931 г. изд. Н. З. Рыбинскаго.

В. Корсакъ. «У БѢЛЫХЪ», Парижъ кн. маг. «Москва».

Н. Городецкая «МАРА» романъ, Парижъ, изд-во «Москва» 1931 г.

«УЧАСТІЕ БѢЛГОРОДСКИХЪ УЛАНЪ ВЪ ГРАЖДАНСКОЙ ВОЙНѢ». 1917-1920. По запискамъ полк. А. А. Байдакъ изд. шт.-ротм. 12-го Ул. Бѣлгородскаго полка И. Л. Сарнавскаго. Бѣлградъ 1931 г.

«ШИРВИНТЪ» «Лейбъ-Драгуны дома и на войнѣ т. IV. Парижъ, 1931.

ХРОНИКА

Чествованіе Ген. А. М. Кауфмана-Туркестанскаго

Ген.-отъ-кав. А. М. Кауфманъ-Туркестанскій

50-й юбилей служенія въ офицерскихъ чинахъ генерала А. М. Кауфмана-Туркестанскаго былъ отмѣченъ чествованіемъ въ собраніи Л.-Гв. Казачьяго полка. Послѣ молебствія были прочитаны адреса и произнесены рѣчи. Кромѣ ген. Е. К. Миллера, ген. Н. Н. Юденича привѣтствовали юбиляра ген. Леховичъ, ген. Шатиловъ, сен. П. П. Стремоуховъ, кн. Эристовъ, бар. Дервизъ, полк. Коліевъ, ген. И. Е. Эрдели, ген. И. И. Чекотовскій, ген. Акулининъ, редакторъ «Часового» В. В. Орѣховъ и мн. др. Юбиляромъ получено множество поздравленій и телеграммъ по почтѣ.

ЧЕСТВОВАНІЕ ГЕНЕРАЛА Ф. Ф. АБРАМОВА.

На дняхъ въ музеѣ Л.-Гв. Казачьяго полка состоялось чествованіе командира донского корпуса ген. Ф. Ф. Абрамова. Присутствовало около 200 чиновъ донского корпуса, представители парижскихъ казачьихъ организацій, генералы, офицеры и казаки. На привѣтствіе генерала Абрамова, сказанномъ отъ лица всѣхъ казаковъ и чиновъ Р. О. В. Союза, проживающихъ въ Болгаріи отвѣтное слово произнесъ Донской Атаманъ ген. Богаевскій, отмѣтившій согласіе и взаимное доброжелательство во взаимоотношеніяхъ казаковъ и Р. О. В. С. Далѣе, рѣчи были произнесены ген. Михайловымъ (Л.-Гв. Атаманскій п.), ген. Оприцемъ (лейбъ-казаки), начальникомъ куб. воен. уч. ген. Лебедевымъ, представителемъ терцевъ ген. Татоновымъ, представителями парижской студ. и калмыцкой станицъ. Среди присутствовавшихъ генералы Шатиловъ, Репьевъ, Барановъ, Герасимовъ, Кучеровъ, Секретевъ и Упорниковъ.

ВЪ СОЮЗѢ ПРЕОБРАЖЕНЦЕВЪ.

6-19 августа, разсѣянные по всему міру Пр-цы праздновали день своего полкового праздника, совпавшаго съ 10 л. основанія Союза Преображенцевъ, хранителя за рубежомъ 250 л. славы старѣйшаго полка Русской Гвардіи. Этотъ день былъ отмѣченъ полковыми богослуженіями и товарищескими встрѣчами въ Парижѣ, Ниццѣ, «Русскомъ Домѣ» Ст. Женевьевъ дэ Буа, Бѣлградѣ, Берлинѣ, Афинахъ и далекомъ Тянь-зинѣ. Общее собраніе преображенцевъ въ Парижѣ и обѣдъ, объединившіе 39 однополчанъ, состоялись въ помѣщеніи музея-собранія Л. Гв. Казачьяго Его Величества полка. Почтивъ память убіенныхъ и усопшихъ Преображенцевъ, собравшіеся подписали художественные адреса своимъ юбилярамъ ген.-м. П. П. Палибину (пр. 1881 г.) и боевому комнадиру полка ген. гр. Н. Н. Игнатьеву (пр. 1891 г.) и чествовали присутствовавшаго А. Ѳ. Гирса съ 40 л. вступленія въ ряды полка. Отъ имени всѣхъ Пр-въ старѣйшій изъ присутствующихъ сен. Д. Б. Нейдгартъ съ низкимъ поклономъ принесъ дань горячей благодарности и высокаго почитанія предсѣдателю совѣта союза генералу А. А. Гулевичу, 10 л. дѣятельно руководящаго союзомъ родного полка.

Во время обѣда были оглашены свыше 100 привѣтствій, среди нихъ отъ Покровительницы Союза Е. И. В. Вел. Кн. Ксеніи Александровны, почетнаго предсѣдателя и старѣйшаго однополчанина Е. И. В. Принца А. П. Ольденбургскаго, Августѣйшаго Преображенца Е. И. В. Вел. Кн. Кирилла Владиміровича и другихъ Высочайшихъ Особъ, отъ представителей воинскихъ и патріотическихъ организацій и союзовъ, отъ всѣхъ гвардейскихъ частей, отъ Преображенцевъ, разсѣянныхъ въ 26 странахъ Европы, Африки и Америки, отъ семей убитыхъ и умершихъ однополчанъ и т. д. Сильное впечатлѣніе произвели привѣтствія 2-хъ б. солдатъ полка въ войну 1877-1878, нынѣ престарѣлыхъ схи-игумена и іеро-схимника. Отмѣтимъ, что мѣсто за столомъ ген. Кутепова, по правую руку предсѣдателя оставалось не занятымъ и что при оглашеніи привѣтствія Л. Д. Кутеповой всѣ стоя посвятили минуту молчанія злодѣйски похищенному большевиками своему любимому герою-командиру, вѣнчавшему въ 1917 г. послѣдними лаврами Л. Гв. Преображенскій полкъ.

СПОРТИВНО - АВІАЦІОННАЯ СЕКЦІЯ РОВС ПРИ СОЮЗѢ РУССКИХЪ ЛЕТЧИКОВЪ ВО ФРАНЦІИ

При Союзѣ русскихъ летчиковъ во Франціи открылась спортивно - авіаціонная секція РОВС, съ цѣлью обученія своихъ членовъ авіаціонной техникѣ и летному дѣлу.

Справки объ условіяхъ записи и сама запись производится по понедѣльникамъ, средамъ и пятницамъ въ Союзѣ галлиполійцевъ (81, рю Мадмуа - зелль) отъ 20 до 22 ч., у летчика-наблюдателя Г. М. Фокъ.

Члены РОВС и Союза летчиковъ во Франціи и молодые люди отъ 17 до 30 лѣтъ, могутъ записываться черезъ свои организаціи. Списки записавшихся съ адресами представить въ тотъ же адресъ.

Росписаніе лекцій.

1) 10-го сентября, в. л. ген.-м. Барановъ: «Исторія авіаціи», 2) 17 сентября в. л. инж. Бордовскій: «Основные законы полета и конструкціи аэроплановъ», 3) 24 октября инж. Рафаиловъ: «Понятіе объ авіаціонныхъ моторахъ», 4) 1 октября летч.-наблюд. полк. Колянковскій: «Метеорологія. Аэродромы», 5) Инж. Гамзюковъ: «Безмоторное летаніе. Конструкція планеровъ». Начало лекцій въ 9 часовъ вечера. Всѣ лекціи сопровождаются демонстрированіемъ снимковъ на экранѣ.

Первые унтеръ-офицеры

Воеино-училищные курсы въ Ривѣ.
Справа: полковники Фроловъ и Гонорскій.

Генералъ П. Н. Шатиловъ на экзаменѣ воен.-училищныхъ курсовъ въ Ривѣ.

Замокъ л-Оржеръ въ Ривѣ. Въ немъ живутъ русскія семьи, работающія въ Ривѣ на бумажной фабрикѣ. Внизу замка устроено лагерное помѣщеніе юнкеровъ. Оборудовано оно, какъ казарма. Надъ койками дощечки съ фамиліями юнкеровъ, на стѣнахъ военные плакаты. По стѣнамъ стойки съ эспадронами и учебными винтовками. Есть и одна русская винтовка.

Замокъ — въ центрѣ большого парка. Кругомъ много мѣста для занятій на вольномъ воздухѣ. Передъ входомъ въ помѣщеніи турникъ, параллельные брусья, кобыла. Съ другой стороны — учебное орудіе. На первый взглядъ оно почти не отличается отъ 3 дм. пушки. На немъ имѣется и угломѣръ и прицѣльныя приспособленія.

***

Весь годъ работали юнкера подъ руководствомъ начальника курсовъ (и преподавателя) **полк. Гоиорскаго, полковника Фролова,** нач-ка группы Р. О. В. С. въ Ривѣ (тактика кавалеріи) **подполк. Гаврилова, поручика Сѣнцова** (пришедшаго на смѣну уѣхавшихъ **кап. Жукова и хорунжаго Молдованова).**

16 августа были назначены экзамены младшаго класса курсовъ. На экзамены изъ Парижа прибылъ генералъ П. Н. Шатиловъ. Встрѣченный строемъ юнкеровъ, послѣ рапорта полк. Гонорскаго, генералъ Шатиловъ произвелъ устныя испытанія юнкеровъ. Прекрасные, точные отвѣты всѣхъ юнкеровъ сразу обнаружили, какая большая работа была выполнена и учащимися и учащими. Работа эта была начата еще до выпуска необходимыхъ пособій — нынѣ уже выпущенныхъ руководствъ для ун.-офицеровъ.

Положенная программа полностью усвоена юнкерами.

Послѣ завтрака состоялись испытанія по строевой подготовкѣ, занятія при орудіи, рѣшеніе задачъ по артиллерійской стрѣльбѣ и испытанія по гимнастикѣ.

Строевыя испытанія прошли такъ-же хорошо, какъ и классныя. Юнкера показали великолѣпную выправку, а нѣкоторые и классные пріемы на гимнастическихъ аппаратахъ.

По окончаніи испытаній нижеслѣдующіе юнкера были переведены на старшій курсъ и произведены генераломъ Шатиловымъ въ званіе унтеръ-офицеровъ: **Жуковъ** Романъ, **Трубиниковъ** Александръ, **графъ Мусинъ-Пушкинъ** Андрей, **Платоновъ** Павелъ, **Поляковъ** Юрій и **Киселевъ** Георгій.

Генералъ Шатиловъ горячо благодарилъ нач-ка курсовъ полковника **Гоиорскаго** за прекрасно выполненную, взятую имъ на себя задачу, полк. **Фролова,** нач. группы Р. О. В. С. (при каковой группѣ курсы состоятъ) и подпор. **Мельника,** только при содѣйствіи котораго и была возможна вся организація курсовъ.

***

Отрадно сознавать, сколько стараній и души было вложено въ дѣло военной подготовки нашей молодежи въ маленькомъ гарнизонѣ Рива. Отрадно видѣть, что почти вся русская молодежь подходящаго возраста состоитъ на курсахъ. Какой примѣръ для парижской молодежи, дающей столь малый процентъ слушателей военно-училищныхъ курсовъ.

«Часовой» шлетъ свое сердечное поздравленіе новымъ унтеръ-офицерамъ, горячо привѣтствуя въ ихъ лицѣ нашу молодую смѣну. Да примутъ и усвоятъ они лучшія традиціи Русской Арміи, да помнятъ они, что въ будущемъ передъ ними громадныя задачи и необозримое поле дѣятельности.

Исполать!..

Е. Т.

ПИСЬМО ГЕНЕРАЛА Н. Н. ЮДЕНИЧА

Господинъ Редакторъ,

Прошу Васъ не отказать въ любезности разрѣшить передать черезъ посредство Вашего уважаемаго журнала мою искреннюю признательность всѣмъ организаціямъ, обществамъ, союзамъ и отдѣльнымъ лицамъ за ихъ привѣтъ и поздравленіе, присланные мнѣ ко дню 50-лѣтія со дня производства моего въ первый офицерскій чинъ.

Примите увѣреніе въ совершенномъ моемъ уваженіи.

Н. Юденичъ.

Незабытыя могилы

† **ПОЛК. В. М. КАНЬШИНЪ.** Въ семьѣ бронепоѣздныхъ артиллеристовъ новая тяжелая утрата: 26-го іюля въ Парижѣ въ госпиталѣ Неккеръ скоропостижно скончался кач-къ группы 6-го Бронеп. Арм. Див. во Франціи полковникъ Викторъ Модестовичъ Каньшинъ. Покойному было 45 лѣтъ. Ничто не предвѣщало столь скорой и грустной развязки. Его неустанная энергія въ дѣлѣ служенія зарубежной Арміи вдохновлялась стойкимъ и идейнымъ патріотизмомъ. Со смертью В. М. Каньшина не только Бронепоѣздные Артиллеристы, но и весь Р. О. В. Союзъ потерялъ одного изъ своихъ выдающихся офицеровъ, отдавшаго всѣ свои силы на подготовку и самого себя, и своихъ подчиненныхъ къ дѣйствительной борьбѣ за освобожденіе Родины.

Полковникъ В. М. Каньшинъ, по окончанію 2-го Оренбургскаго кад. корпуса и Павловскаго воен. училища, былъ произведенъ въ подпоручики въ 1-й В. Сибирскій Горный Арт. Див-нъ и показалъ себя образцовымъ офицеромъ въ мирное время. Вой на застала его въ чинѣ штабсъ-капитана. Продѣлавъ всю кампанію въ должности командира батареи, В. М. Каньшинъ былъ изгражденъ всѣми боевыми орденами до Св. Владиміра 4-й ст. Послѣ революціи 17-го года онъ назначается на Салоникскій фронтъ, гдѣ командуетъ батареей 2-ой Особой Артил. бригады. По расформированіи Русскихъ частей на французскомъ фронтѣ, полк. Каньшинъ немедленно отправляется въ ряды Добровольческой Арміи и здѣсь командуя разновременно нѣсколькими бронепоѣздами, онъ заслуженно снискалъ себѣ славу лихого командира. .

Здѣсь за рубежомъ, полк. Каньшинъ продолжаетъ свое служеніе Арміи: — въ Галлиполи и Болгаріи въ должности ком-ра батареи, въ Парижѣ — возглавляя Бронепоѣздную группу и отдавая весь свой скудный досугъ прохожденію Выс. Военно-Научныхъ Курсовъ.

Вся его жизнь, внезапно оборвавшаяся въ эмиграціи, есть достойный примѣръ неуклоннаго выполненія своего долга и безкорыстнаго служенія Родинѣ. Миръ его праху!

Подполковникъ **Удотъ.**

† **ШТ.-КАП. И. Н. КОНЦЕДАЛОВЪ.** Мнѣ пришлось познакомиться съ шт. кап. Концедаловымъ лишь въ послѣдніе годы, въ бѣженствѣ, поэтому его соратники по Императорской и Добровольческой арміямъ и по Галлиполи лучше меня смогутъ напомнить о его боевой службѣ.

Но послѣднее время мнѣ приходилось видѣть Ивана Николаевича каждый день и убѣдиться, какимъ выдающимся, примѣрнымъ офицеромъ онъ былъ до самой своей кончины. Не проходило дня, что бы онъ не говорилъ о томъ, что отбросивъ всѣ осталь ныя заботы, мы должны настойчиво готовиться къ новой рѣшительной борьбѣ съ большевиками, что для этого надо держать тѣсную связь со своими боевыми частями, объединенными въ Р. О. В. С., которыя единственныя способны изъ всей эмиграціи на активную борьбу, учиться военному дѣлу и постояннымъ его усовершенствованіямъ. Онъ глубоко былъ убѣжденъ, что русскому воинству, также и зарубежному придется сыграть главную роль въ спасеніи родины и къ этой роли онъ самъ готовился упорно съ неослабѣвающимъ увлеченіемъ. И ему, отдавшему, несмотря на пошатнувшееся здоровье, всѣ силы и все свободное время Алексѣевскому полку, которому завѣщалъ свою небольшую, съ такимъ трудомъ собранную военную библіотеку, Галлиполійскому Союзу и Высшимъ Военно-Научнымъ курсамъ, которые передъ самой смертью онъ блестяще кончилъ. Ему казалось, что этого еще мало. Какихъ трудовъ, какого упорства, какой усталости и какой любви къ Русской арміи все это стоило. Вставаніе въ 7 ч. утра, тяжелыя работы на заводѣ до вечера, обѣдъ, небольшой отдыхъ, и новая работа на курсахъ, возвращеніе домой въ 12 ч. ночи, сонъ въ 1 часъ утра, а въ 7 ч. снова на заводъ. Но духъ былъ сильнѣе тѣла. Организмъ не выдержалъ. Туберкулезъ и госпиталь, затѣмъ новая работы. Ученіе ни на одинъ день не было прекращено. И снова незамѣтно подкрадывается новая болѣзнь почекъ. Экзамены сданы отлично. Но силъ больше нѣтъ и быстрая смерть.

Для характеристики шт. кап. Концедалова я не могу найти лучшихъ словъ, чѣмъ сказанныя въ Галлиполи ген. Кутеповымъ: «Офицеръ не долженъ стыдиться никакой работы; онъ долженъ только всегда помнить, что работаетъ офицеръ». Такіе офицеры создали Русскую Армію, такіе офицеры давали ей побѣды и ее довели до Галлиполи, такими офицерами гордится Россія. **Сергѣй Терещенко.**

ПРИКАЗЪ КУБАНСКОЙ КАЗАЧЬЕЙ ДИВИЗІИ

Пожаревацъ. № 12. 31 іюля 1931 г.

§ 1. 28 сего іюля въ городѣ Нишѣ скончался исполнявшій обязанности моего Помощника, Командиръ 1 бригады Кубанской казачьей дивизіи генералъ-маіоръ Василій Кузьмичъ **Вѣнковъ.**

Это тяжелая незамѣнимая потеря для дивизіи, для нашего дѣла.

Ушелъ въ трудную минуту доблестный офицеръ, старый, опытнѣйшій казакъ, вѣрнѣйшій другъ въ испытаніяхъ.

Свѣтлая память о немъ, какъ примѣрѣ твердаго и неизмѣннаго выполненія долга, должна сохраниться въ нашихъ сердцахъ.

§ 2. Исключаются: изъ списковъ Управленія дивизіи исполнявшій обязанности Помощника Начальника дивизіи, Командиръ 1 бригады генералъ-маіоръ Василій Кузьмичъ **Вѣнковъ,** казакъ станицы Чамлыкской, родившійся въ 1872 году и умершій 28 іюля 1931 года въ городѣ Нишѣ.

П. п. Генералъ-маіоръ **Зборовскій.**

---

† **ПОЛКОВНИКЪ ВРУЦЕВИЧЪ.** Друзья и сослуживцы съ душевнымъ прискорбіемъ извѣщаютъ о кончинѣ полковника 6-го уланскаго Волынскаго полка **Геннадія Ивановича Вруцевича,** послѣдовавшей 7-го іюля с. г. въ Панчевскомъ госпиталѣ (Юго-Славія). Тѣло его предано землѣ на Панчевскомъ кладбищѣ.

Блестящій кавалерійскій офицеръ, искренній, честный, обходительный, полковникъ Вруцевичъ былъ рыцаремъ до мозга костей. Спи спокойно, вѣрный Другъ!

Положеніе въ Совѣтской Россіи

ОРГАНИЗАЦІОННАЯ РАБОТА КОМИНТЕРНА ПО ПОДГОТОВКѢ МІРОВОЙ РЕВОЛЮЦІИ

Большинство людей представляютъ себѣ революцію, какъ анархическое выступленіе массъ, однако, въ настоящее время взглядъ этотъ — не вѣренъ. «Не народы подготавливаютъ революцію, а надо **подготавливать народы къ революціямъ»,** — говорилъ Ленинъ, изучавшій внимательно вопросы революціонной стратегіи и тактики и проспиживавшій дни и ночи надъ изученіемъ спеціальной военной литературы, въ частности Клаузевица.

Прежде революціонные вожди были почти исключительно демамогами, теперь же революціонный вождь долженъ быть прежде всего организаторомъ и имѣть качества главнокомандующаго. Онъ долженъ прежде всего создать хорошо организованный и подготовленный партійный аппаратъ, а также революціонный центръ, скорѣе напоминающій штабъ арміи, чѣмъ прежніе революціонныя организаціи.

Первые годы жизни Коминтерна организація его «генеральнаго штаба» въ Москвѣ шла гораздо успѣшнѣе, чѣмъ организація самихъ «революціонныхъ войскъ» — отдѣльныхъ коммунистическихъ партій. V-й Всемірный конгрессъ Коминтерна (1924 годъ) намѣтилъ, рядомъ директивъ и инструкцій, какъ самого Конгресса, такъ и Исполнительнаго Комитета Коммунистическаго Интернаціонала (ИККИ), широкій планъ переорганизаціи всѣхъ коммунистическихъ партій міра на новыхъ основаніяхъ. Впрочемъ эта реорганизація нигдѣ, кромѣ СССР, къ сроку (1925 г.) выполнена не была.

Въ настоящее время наступленіе «революціонной ситуаціи» заставляетъ Коминтернъ спѣшить съ указанной выше реорганизаціей на намѣченныхъ еще въ 1924 г. основаніяхъ.

Въ прежнее время «низовыя» партійныя организаціи строились по **мѣсту жительства** членовъ партіи, однако, коммунисты очень скоро отказались отъ этого и эти организаціи, всюду, гдѣ это представилось возможнымъ, были перестроены **по мѣсту работы** членовъ партіи.

Основными партійными организаціями коммунистическихъ партій — являются фабрично-заводскія ячейки и вопросъ о «фабзавячейкахъ» Коминтернъ признаетъ **кореннымъ.** Поэтому, не только коммунистамъ надо внимательно слѣдить за всѣмъ, что происходитъ въ этомъ направленіи, но и ихъ противникамъ.

Изъ приводимыхъ ниже данныхъ изъ инструкцій «Организаціоннаго Отдѣла» ИККИ (Испол. Комитетъ Коммунист. Интернаціонала») и статей оффиціальнаго органа ИККИ — «Коммуниссти́ческій Интернаціоналъ» за 1931 годъ, — ясно вырисовывается картина «низовой» организаціонной работы Коминтерна. Въ номерѣ 1-2 за 1931 г. этого журнала помѣщена вводная фраза о томъ, что фабрично-заводскія ячейки «имѣютъ **первостепенной** важности значеніе для успѣховъ дальнѣйшаго развитія международнаго коммунистическаго движенія».

По мнѣнію руководителей Коминтерна «обострение классовой борьбы... и наростаніе опасности новыхъ.. войнъ... ставитъ сейчасъ вопросъ о фабрично-заводскихъ ячейкахъ **съ чрезвычайной остротой».** По ихъ мнѣнію **«подготовка и развертываніе массовыхъ политическихъ забастовокъ..., а также подготовка рѣшающихъ боевъ для установленія диктатуры пролетаріата возможны только на основѣ фабрично - заводскихъ организацій пролетаріата крупнѣйшихъ предпріятій»...** Коммунисты полагаютъ, что эта форма — является наилучшей формой революціонной организаціи пролетаріата и что «опытъ послѣднихъ классовыхъ боевъ наглядно демонстрировалъ также, что при уходѣ **въ подполье...** лучше всего опираться на заводскую партійную организацію, ибо въ ней легче провѣрить каждаго члена... и легче найти и закрѣпить контактъ съ широкими массами на почвѣ ихъ ближайшихъ требованій, чтобы въ дальнѣйшемъ сдѣлать ихъ отправнымъ пунктомъ **болѣе высокихъ формъ революціонной борьбы»,** (т. е. — возстаній, гражданской войны).

Согласно инструкціямъ ИККИ — «первымъ шагомъ въ дѣлѣ созданія заводской ячейки на предпріятіи... является выясненіе черезъ фракціи массовыхъ организацій (комсомолъ, профсоюзъ и т. д.) нѣтъ ли въ нихъ рабочихъ — членовъ партіи или сочувствующихъ? «Если не удастся найти такимъ путемъ членовъ партіи, то надлежитъ найти черезъ фракціи массовыхъ организацій сочувствующихъ рабочихъ и черезъ послѣднихъ попытаться положить начало заводской ячейкѣ.

Согласно предписанію ИККИ для созданія новыхъ заводскихъ ячеекъ необходимо также использовать «уличныя ячейки въ районахъ, прилегающихъ къ данному предпріятію. Съ помощью ихъ нужно завязывать связи съ рабочими даннаго предпріятія, встрѣчая ихъ при выходѣ съ работы... въ ресторанахъ и т. д., а также непосредственно на ихъ квартирахъ...» ИККИ рекомендуетъ въ нѣкоторыхъ случаяхъ организовывать «ударныя группы» изъ членовъ нѣсколькихъ заводскихъ и уличныхъ ячеекъ которымъ давать спеціальныя заданія завязывать связи съ рабочими даннаго предпріятія. Выдѣленные въ эти группы товарищи должны знать хорошо характеръ даннаго предпріятія и тѣ специфическія нужды и вопросы, которые волнуютъ рабочихъ. Какъ только удастся связаться съ 3-5 рабочими на предпріятіяхъ — указывается ИККИ — ихъ надо сейчасъ же организовать въ заводскую ячейку. Эта ячейка должна немедленно самымъ энергичнымъ образомъ взяться за вовлеченіе новыхъ членовъ въ ряды коммунистической партіи. Основнымъ звеномъ — «фабзаячейки» — является цеховая ячейка. По инструкціямъ ИККИ — «партійная работа на предпріятіи всегда начинается съ цеха...

именно тутъ должна зарождаться первичная партійная ячейка».

ИККИ предписываетъ членамъ партіи «...вести самую настойчивую повседневную индивидуальную работу по политическому воспитанію рабочихъ своего цеха, используя для этого самую малѣйшую возможность — перерывъ во время работы, совмѣстное возвращеніе съ работы» и т. д.

«Продолжая вербовочную работу съ помощью массовыхъ кампаній, — коммунистическія партіи должны — говоритъ ИККИ — на ближайшее время добиться того, чтобы была развернута самая настойчивая индивидуальная повседневная работа по вербовкѣ новыхъ членовъ непосредственно на предпріятіяхъ. Укрѣпленіе заводскихъ ячеекъ и созданіе новыхъ заводскихъ ячеекъ, несомнѣнно, будетъ возможно прежде всего, главнымъ образомъ, въ результатѣ настойчивой вербовочной работы на предпріятіи» — добавляетъ ИККИ.

Такимъ образомъ, по мнѣнію ИККИ партія только и «сможетъ организаціонно закрѣпить свое вліяніе на тѣхъ участкахъ фронта, гдѣ она болѣе слаба» и смо́жетъ пополниться «не случайными элементами», «которые подаютъ заявленія о желаніи вступить въ партію послѣ горячей рѣчи коммунистическаго оратора съ тѣмъ, чтобы на другой день отказаться отъ этихъ заявленій, а крѣпкими революціонными элементами, хорошо продумавшими — зачѣмъ они вступаютъ въ коммунистическую партію и что они тамъ будутъ дѣлать по утвержденію ихъ членами.

И. О.

(Продолженіе слѣдуетъ).

«КОММУНИСТИЧЕСКАЯ ПРОПАГАНДА И БОРЬБА СЪ НЕЮ»

В. М. Левитскій. Коммунистическая пропаганда и борьба съ нею. Парижъ. Изд. Офиц. Школы при I отд. Р. О. В. С. Цѣна 12 франковъ (50 амер. центовъ).

Это названіе книги В. М. Левитскаго, выпущенной Офицерской Школой Усовершенствованія Военныхъ Знаній при I Отдѣлѣ Р. О. В. С.», само говоритъ за себя.

«Часовой» уже нѣсколько разъ писалъ о томъ, что русскіе офицеры за рубежомъ, особенно члены Обще-Воинскаго Союзаа, не могутъ остаться **только** членами своихъ организацій въ смыслѣ сохраненія воинскихъ традицій и взаимопомощи. Этого мало. **Мы на фронтѣ** и этотъ фронтъ насъ окружаетъ всюду. Большевики ежедневно, ежечасно атакуютъ насъ. Ихъ натискъ не ослабѣвается, но на оборотъ, усиливается.

Послѣ похищенія Генерала Кутепова особенно замѣтно ихъ стремленіе ликвидировать Обще-Воинскій Союзъ. Для этого они пользуются **всѣми** средствами: проникаютъ въ организаціи, несогласныя съ нами, толкая ихъ на безумные шаги и на безплодную борьбу съ Обще - Воинскимъ Союзомъ, требуютъ вмѣшательства иностранныхъ правительствъ въ нашу полную труда и порядка жизнь, наконецъ, стараются разложить насъ тонкой пропагандой апатіи, критики и невѣрія.

Для того, чтобы бороться, нужно знать врага, нужно изучить всѣ его подлые, пусть и противные нашему духу пріемы. Въ этомъ отношеніи Офицерская Школа дѣлаетъ большое дѣло.

В. М. Левитскій въ сжатомъ и увлекательномъ видѣ нарисовалъ намъ картину разрушительной работы большевиковъ. Каждый, кто внимательно прочтетъ эту книгу, перечтетъ ее еще разъ и пойметъ всю ея необходимость для нашей контръ - работы противъ цивилизаціи и порядка.

Въ этой книгѣ читатель найдетъ описаніе методовъ и цѣлей коммунистической пропаганды, организаціи пропаганды и агитаціи, международныхъ организацій большевистской агитаціи и результатовъ ихъ работы, наконецъ, въ ней говорится о борьбѣ съ коммунистической агитаціей въ Россіи и за рубежомъ.

— «Антикоммунистическая борьба, въ первую очередь правильно организованная пропаганда и агитація — дѣло, требующее напряженія всѣхъ силъ эмиграціи и, въ извѣстной степени, доступное всѣмъ и каждому», говоритъ авторъ и далѣе продолжаетъ ...«антикоммунистическая борьба одинаково необходима въ каждой странѣ, антикоммунистическая пропаганда и агитація, даже въ мелкихъ странахъ, приноситъ, въ случаѣ своего успѣха, совершенно реальный ущербъ коммунистическому центру».

Въ концѣ своей книги В. М. Левитскій совершенно правильно говоритъ и о тѣхъ новыхъ путяхъ, по которымъ должны пойти активныя силы эмиграціи и о тѣхъ новыхъ словахъ, которыя должна сказать эмиграція.

— «Только въ совмѣстной работѣ можетъ быть достигнутъ максимумъ результата». Къ этимъ словамъ Предсѣдателя Р. О. В. Союза приведеннымъ въ книгѣ В. М. Левитскаго, должна наконецъ прислушаться эмиграція и прекратить надоѣвшіе всѣмъ раздоры, интриги и сектанство. В. М. Левитскій своей книгой внесъ цѣнный вкладъ въ русскую противобольшевистскую реальную литературу. Къ разсмотрѣнію отдѣльныхъ положеній этой книги мы еще вернемся.

В. О.

ИЗДАНІЕ В.-М. СОЮЗА

А. ЗЕРНИНЪ «БАЛТІЙЦЫ»

Цѣна 18 фр.

В. ф. БЕРГЪ «ПОСЛѢДНІЕ ГАРДЕМАРИНЫ».

Цѣна 25 фр.

ВЫПИСЫВАЙТЕ

«ШИРВИНТЪ»: «Лейбъ-Драгуны дома и на войнѣ».

т.т. 1, 2, 3 и только что вышедшій 4-й

Цѣна 20 фр.

ЗДОРОВЬЕ

и трудоспособность сохраняются

пока жизнетворныя железы нормально функціонируютъ и насыщаютъ организмъ энергіетворными и **цѣлебными гормонами и витаминами.**

Больныя, слабыя или переутомленныя железы не могутъ насыщать въ нужной степени клѣтокъ организма этими **гормонами и витаминами,** отчего жизненная энергія понижается, и въ организмѣ скопляются яды нарушеннаго обмѣна веществъ (какъ мочевая кислота, ураты и пр.), которые отравляютъ и разрушаютъ всѣ ткани, вызываютъ выпаденіе волосъ и разрушеніе зубовъ, причин. слабость, простудныя, артритическія, и др. заболѣванія, опасныя восп. органовъ дыханія, пищеваренія, кровообращенія и пр.; въ результатѣ: преждеврем. увяданіе, старость и даже ранняя смерть.

Къ счастью, многіе знам. ученые доказали, что послѣ насыщенія слабаго и больного организма **омолаживающими и очищающими кровь вытяжками** изъ жизнетворныхъ железъ молодыхъ животныхъ (какъ **КАЛЕФЛЮИДЪ**) — возстанавливаются силы и здоровье больного и бывшій больной пользуется всѣми радостями молодого и здороваго человѣка (Профессора: Броунъ-Секартъ, П. Карно, Жильбертъ и др.).

Вотъ почему **КАЛЕФЛЮИДЪ** примѣняется Медицинскимъ Корпусомъ, какъ могущественное средство, укрѣпляющее и возстанавливающее **СИЛЫ** и **НЕРВЫ,** какъ очищающее кровь отъ ядовъ нарушеннаго обмѣна (мочевая кислота и пр.) и возстанавливающе здоровье и нормальное фукціонированіе всѣхъ органовъ, нарушенное переутомленіемъ, плохимъ питаніемъ или болѣзнями,

МНѢНІЕ БОЛЬНЫХЪ О «КАЛЕФЛЮИДѢ»

(Изъ нѣсколькихъ тысячъ отзывовъ).

П. Сытниковъ, фабрика Діоръ Гранвиль (Маншъ). «Послѣ употребленія двухъ флаконовъ **КАЛЕФЛЮИДА** ревматизмъ исчезъ. Я не могъ ходить, а теперь чувствую себя здоровымъ и работаю».

Г-жа Шапошникова, 7, рю Піеръ Верусе, Ліонъ: «Я всегда страдала головными болями. Послѣ лѣченія **КАЛЕФЛЮИДОМЪ** моя мигрень исчезла, какъ по волшебству».

Іосифъ Рейдлихъ, 7, рю дю Женераль Кюръ, Нелэ Минъ (П. дэ К.): «Я страдалъ 18 лѣтъ коликами въ груди и болями въ желудкѣ. и ничто не помогало мнѣ. Теперь все прекратилось, стало лучше, и я очень доволенъ **КАЛЕФЛЮИДОМЪ** Д. Калениченко.

Безплатно — франко высылается подробная литература, какъ сохранить здоровье и возстановить трудоспособность.

КАЛЕФЛЮИДЪ находится въ аптекахъ, а гдѣ его нѣтъ, туда высыл. налож. платежомъ.

Пишите: S-té « KALEFLUID ».

49, rue Balagny, Bureau — 9, Paris 17e

ВЪ ЮГОСЛАВІИ: М. Марковичъ, Бѣлградъ улица Краля Милана ном. 10. ВЪ АМЕРИКѢ: A. Tchernoff. 50 E. 127 St. New - York - City. ВЪ ГЕРМАНІИ: W. Andrejeff. Niebuhrstr. 75. Berlin Charlottenbourg 4. РУМЫНІЯ : Tatarsky Sir Isvor, 43, Bucarest VI. Roumanie. ВЪ ПОЛЬШѢ: «Ergos» Marszalkowska, 62, Warsovie.

Китай: Харбинъ: J. J. Muller, 10, Grouzisnkaia.
Чехія: Tchinchikoff, Legerova 72, Prague.
Бельгія: Pharmacie Gouckman, 16, Avenue Oscar Goidsenhoren, Uccle — Bruxelles.

BANQUE INDUSTRIELLE DU CENTRE

85, rue de Richelieu, 85, Paris (2). Tél.: Louvre 09 - 11' Centr. 35 - 67.

Текущіе счета и вклады, биржевыя операціи, комиссіонныя порученія и ссуды.

Переводъ денегъ въ Россію и др. страны, а также продовольственныхъ посылокъ

съ предст. обратн. росписокъ. — ПОКУПКА РУССКИХЪ БУМАГЪ. ДѢЛАЙТЕ СБЕРЕЖЕНІЯ, покупая гарантированные Франц. Правительствомъ ВЫИГРЫШНЫЯ (съ процентами) облигаціи.

«CRÉDIT NATIONAL», «CRÉDIT FONCIER», «VILLE DE PARIS» «EXPOS. COLONIAL»

ВЫИГРЫШИ 1.000.000, 500.000, 100.000, 50.000 фр. и др. ЕЖЕМѢСЯЧНО

БЛИЖАЙШІЙ РОЗЫГРЫШЪ 1 ОКТЯБРЯ и 1 НОЯБРЯ. Облиг. отъ 60 фр. Ссуды до 80 пр. ст. Проспекты съ таблицами выпущен. билетовъ и свѣдѣнія объ операціяхъ на Парижской Биржѣ высылаются по первому требованію; корресп. по-русски.

РУССКІЙ ВРАЧЕБНЫЙ КОНСИЛІУМЪ

подъ рук. докт. Arion, бывш. externe госп. St.-Luis и суд. врача Laroulandi, экст. проф. Ecole de Médecine Regnier, б. зав. госп. La Charité, д-ра Парижск. Унив. Iasen и Русина.

ЛЕЧИТЪ ПУТЕМЪ ПЕРЕПИСКИ въ сов. секр. порядкѣ, способами, примѣняемыми самимъ больнымъ (безъ уколовъ). **СИФИЛИСЪ, ТРИППЕРЪ** и все его осложненія (воспаленіе мочевого пузыря, предстательной железы, матки, канала, яйцевода и пр.). **ПОЛОВОЕ БЕЗСИЛІЕ. Женск. бол.** Послѣдніе научные методы лѣченія, основанные на примѣненіи лѣченія **НОВОЙ СЫВОРОТКОЙ.** Быстрые результаты. **Отправка лѣкарствъ въ СЕКРЕТНОМЪ ПОРЯДКѢ безъ указанія на обложкѣ посылки.**

Пріемъ ежедневно 10-12 и 3-7 ч. воскр. и праздн. 10-12 ч. Корреспонд. адресовать:

Docteur ARION, 71, Rue de Provence, Paris (9e).

VORIDI & GROUCHKO

6, RUE DE PROVENCE. — PARIS (9e). Métro: Le Peletier et Richelieu-Drouot.
Téléphon: Provence 36-39.

Отправляемъ ПОСЫЛКИ ВЪ РОССІЮ

съ оплаченной пошлиной по наивыгоднѣйшимъ цѣнамъ. Получателю выдается посылка безъ доплаты. И впредь гарантируемъ высокое качество продуктовъ и быструю доставку.

Въ ближайшіе дни начнемъ принимать вещевыя посылки, состоящія также изъ бѣлья (простыни, наволочки, полотенца).

РУССКАЯ СРЕДНЯЯ ШКОЛА ВЪ ПАРИЖѢ

имени леди Лидіи Павловны Детердингъ.
(ГИМНАЗІЯ И РЕАЛЬНОЕ УЧИЛИЩЕ) переведена въ новое помѣщеніе въ Parc des Princes.
6, BOUL. D'AUTEUIL, BOULOGNE s/SEINE. (Métro: Porte d'Auteuil ou Molitor).
XIII УЧЕБНЫЙ ГОДЪ. Пріемъ во всѣ классы (два приготовительныхъ, I-VШ) продолжается.
Директоръ В. П. Недачинъ, б. дир. Медвѣдниковской гимназіи въ Москвѣ.

INSTITUT DU GENIE CIVIL

108-dis, rue Championnet, Paris (18).

Заочное преподаваніе на русскомъ и французскомъ яз. I. G. C. готовитъ учащихся къ полученію диплома Техника, Помощника Инженера и Инженера. **ECOLE DU GENIE CIVIL** наход. подъ Покровит. Французскаго Правительства:
Отдѣлы: Механич., Электротехнич., Строительн. (на русск. и франц. яз.), **Топограф., Коммерч., Иностр.** яз. (на франц. яз.). **Программа 1931 года высылается безплатно.**

ВСЕРОССІЙСКІЙ ЗЕМСКІЙ СОЮЗЪ

UNION DES ZEMSTVOS RUSSES
12, r. Blanche, Paris 9, Tél. Trinité 45-77.

Ден. пер. и пос. въ Россію, юридич. консульт., защита интересовъ бѣженц. въ судебн. и адм. учр. Пріемъ ежед. (кромѣ праздн.) отъ 10-5 ч. въ суб. до 3 ч. Пріемъ денеж. перев. произв. также по воскр. отъ 11-1 ч. въ домѣ Русской Церкви, рю Дарю 12.

АЛЖИРЪ
Представитель «Часового»:
M. Demidoff Villa Serra Golf La Redoute
Alger.

Ф. А. АГѢЕВЪ

портной

БОЛЬШОЙ ВЫБОРЪ англійскихъ и французскихъ матерій 8, rue Tiphaine, Paris (15e).
Métro: La Motte-Picquet

ОБЩЕСТВО ВЗАИМНАГО КРЕДИТА „СОЮЗЪ"

CREDIT MUTUEL «UNION». 12, rue Blanche, Paris (9). Tél.: Trinité 45-77.

Пріемъ вкладовъ. Тек. счета. Ссуды и учетъ векселей. Всѣ банковскія операціи. Покупка и продажа въ наиболѣе выгодныхъ условіяхъ выигрыш. билетовъ — Credit National, Ville de Paris и т. д. Открыто ежедневно (кр. праздн.) отъ 10 до 4 часовъ безъ перерыва.

ИЗВѢЩЕНІЕ
РУССКІЙ МУЖСКОЙ ПОРТНОЙ

Г. ГОТАРЪ

Сообщаетъ уважаемой своей клієнтурѣ, что перевелъ свою мастерскую и магазинъ исключительно въ старое свое помѣщеніе 1, Av. Emile Zola. Tél.: Vaugirard 33-57. Métro Javel
Пріемъ заказовъ, передѣлокъ, перелицевокъ, стопажъ, глажка и чистка всякаго рода платья и шляпъ. Открыто по воскресеньямъ и праздникамъ. Военнымъ 10% скидки при каждомъ заказѣ.

IMPRIMERIE «PASCAL». 13, RUE PASCAL. PARIS.

LE GÉRANT : J. BERRODIER.

ЧАСОВОЙ

3-й годъ
№ 65

ОРГАНЪ СВЯЗИ РУССКАГО ВОИНСТВА ЗА РУБЕЖОМЪ ПОДЪ РЕДАКЦІЕЙ В. В. ОРѢХОВА и ЕВГЕНІЯ ТАРУССКАГО

«LA SENTINELLE» Boîte Postale N° 21
Asnières (Seine) ■ Bi-mensuelle

1 Октября 1931 г.

Подписная цѣна: Во Франціи 60 фр.; Заграницей 80 фр. — Номеръ во Франціи 3 фр.; Загран. 4 фр.

Галлиполи 1920 годъ

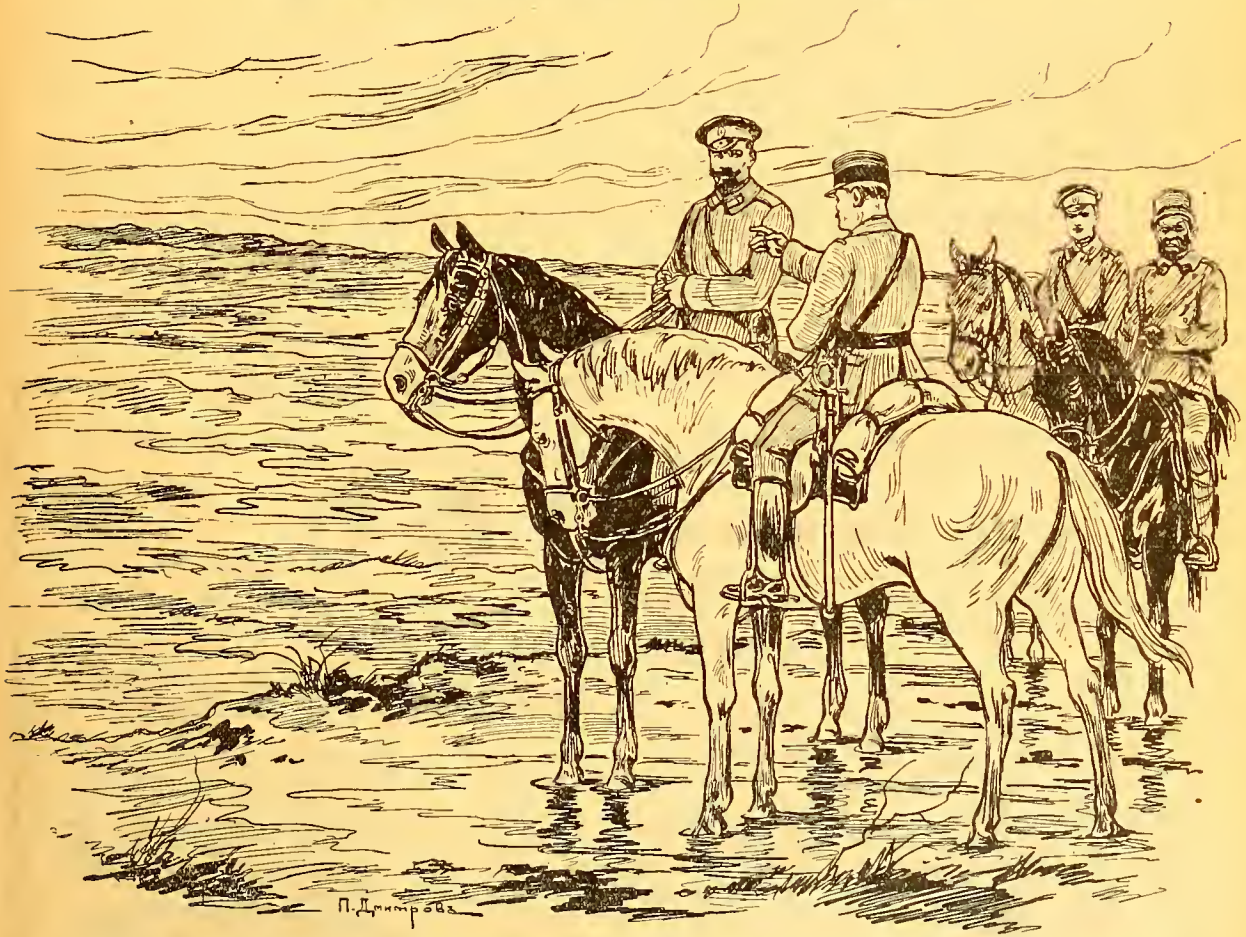

...На мѣстѣ, отведенномъ для лагеря Генералъ Кутеповъ нашелъ голое поле, покрытое жидкой грязью. Картина была настолько мрачна и пустынна, что онъ спросилъ: «И это все?»...

(Ориг. рис. худ. П. П. Дмитрова). (Изъ кн. «Русскіе въ Галлиполи»).

ЧАСОВОЙ

Органъ связи русскаго воинства за рубежомъ подъ редакціей **В. В. Орѣхова** и **Евгенія Тарусскаго.**

Военно-морской отдѣлъ: **С. К. Терещенко.**

РЕДАКЦІЯ. 29, rue du Colisée Paris (8).
Tél.: Elysées 07-55.

Пріемъ отъ 11 до 1 часу дня.

Во Франціи 3 франка. Заграницей 4 франка.

DIRECTEURS : B. OREKHOFF et E. RYCHKOFF

Всю корреспонденцію и денежные переводы на имя редакціи и конторы направлять исключительно по адресу :

„LA SENTINELLE" BOITE POSTALE N° 21
ASNIÈRES PRÉS PARIS (SEINE) FRANCE.

Русскій Обще-Воинскій Союзъ

Предсѣдателемъ Русскаго Обще-Воинскаго Союза отданы нижеслѣдующія распоряженія:

Г. Парижъ. № 45. 31 августа 1931 года.

Вслѣдствіе ходатайства Начальника I Отдѣла Р. О. В. Союза, разрѣшаю членамъ Союза чиновъ Сѣверо-Западной Арміи генерала Юденича ношеніе особаго нагруднаго знака, согласно утвержденнаго мною рисунка, представленнаго Предсѣдателемъ названнаго Союза.

Да послужитъ этотъ знакъ къ еще большему единенію чиновъ Сѣверо-Западной Арміи генерала Юденича.

г. Парижъ. № 49. Сентября 1391 г.

Назначается: числящійся по инженернымъ войскамъ Капитанъ **Кологривовъ,** Митрофанъ — Предсѣдателемъ Союза Русскихъ Офицеровъ въ Королевствѣ Венгерскомъ.

„Общество Друзей ЧАСОВОГО"

объявляетъ слѣдующій конкурсъ, въ которомъ могутъ принять участіе всѣ подписчики и читатели «Часового»

Первую премію 1000 фр.

получитъ лицо собравшее и прислапшее до 31 января 1932 г. (дата почтоваго штемпеля) наибольшее число НОВЫХЪ подписокъ на журналъ «ЧАСОВОЙ»

Вторую премію 500 фр.

получитъ лицо, собравшее наибольшее количество подписокъ послѣ получившаго первую премію

УСЛОВІЯ КОНКУРСА

1) Участіе въ конкурсѣ открыто для всѣхъ подписчиковъ, читателей и друзей «ЧАСОВОГО».
2) Конкурсъ открывается со дня выхода въ свѣтъ настоящаго (65) номера «ЧАСОВОГО» и заканчивается 31 января 1932 г.
3) Каждый участвующій въ конкурсѣ можетъ пересылать въ адресъ конторы «ЧАСОВОГО» собранныя имъ подписки постепенно по мѣрѣ полученія или всѣ сразу, въ теченіи указаннаго срока.
4) При подсчетѣ сдѣланныхъ участвующими въ конкурсѣ подписокъ годовая считается за 1, полугодовая за 1/2, трехмѣсячная за 1/4. Такъ подписчикъ N, сдѣлавшій 6 годов., 3 полугод. и 2 трехмѣсячныхъ подписки будетъ конкуррировать съ общей цифрой — 8. Подписчикъ Х. имѣющій 7 годовыхъ, 1 полугодовую и 1 трехмѣсячную, съ цифрой — 7 3/4.
5) Подписки, присланные безъ приложенія подписной платы, на конкурсъ приниматься не будутъ.
6) Подписка на оставшіеся 3 мѣсяца 1931 г., а равно и за прошлое время принимаются на равныхъ основаніяхъ.
7) Конкурсъ состоится при наличіи не менѣе 50 участниковъ.
8) Преміи будутъ выданы между 1 и 10 февраля 1932 г.

ГАЛЛИПОЛИ

ПАМЯТНИКЪ РУССКОЙ ЧЕСТИ

ПРИКАЗЪ I-МУ АРМЕЙСКОМУ КОРПУСУ.

§ 1.

№ 234. Гор. Галлиполи. 20 апрѣля 1921 г.

Русскіе воины, офицеры и солдаты!

Скоро исполнится полъ-года нашего пребыванія въ Галлиполи. За это время многіе наши братья, не выдержавъ тяжелыхъ условій эвакуаціи и жизни на чужбинѣ, нашли здѣсь свою безвременную кончину. Для достойнаго увѣковѣченія ихъ памяти, «воздвигнемъ памятникъ на нашемъ кладбищѣ»... Воскресимъ обычай сѣдой старины, когда каждый изъ оставшихся въ живыхъ воиновъ, приносилъ въ своемъ шлемѣ земли на братскую могилу, гдѣ выросталъ величественный курганъ. Пусть каждый изъ насъ внесетъ посильный трудъ въ это дорогое намъ святое дѣло. И пусть курганъ, созданный нами у береговъ Дарданеллъ на долгіе года сохранитъ передъ лицомъ всего міра память о русскихъ герояхъ...».

Генералъ Кутеповъ.

Рѣчь протоіерея Ф. Миляновскаго

При освященіи памятника 16-го іюля 1921 г.

Желаніе сердца нашего исполнилось. Снесенные на это братское русское военное кладбище нашими руками, отъ чистаго русскаго сердца, камни, превратились въ крестъ-памятникъ.

Крестъ-памятникъ! — какъ мало словъ, а горя, горя рѣченька...

Крестъ-памятникъ! Какое сочетаніе звуковъ величественныхъ, торжественныхъ, но вмѣстѣ съ тѣмъ скорбныхъ, ноющихъ, за душу хватающихъ...

Крестъ-памятникъ! — Какая широта и многогранность мыслей, чувствъ, настроеній, переживаній...

Но изъ всего этого разнообразія какъ-то сами собой, точно родникъ изъ подъ земли, вырываются слова:

Путникъ, кто бы ты ни былъ, свой или чужой, единовѣрецъ или иновѣрецъ, благоговѣйно остановись на этомъ мѣстѣ, — оно свято: ибо здѣсь лежатъ русскіе воины, любившіе родину, до конца стоявшіе за честь ея!

Братья воины и весь народъ боголюбивый! Станемъ же здѣсь добрѣ, станемъ со страхомъ и съ усердіемъ сотворимъ нашу молитву:

Да призритъ Господь на созданіе наше и пошлетъ свою благодать на этотъ крестъ-памятникъ! Да стоитъ онъ вѣковѣчно, твердо и нерушимо, да славится передъ нимъ всегда пречестное и великолѣпное имя Божіе! Пусть никогда не заростетъ къ нему народная тропа и пусть не оскудѣваетъ здѣсь рука, творящая крестное знаменіе въ память умершихъ.

Господи, стань на мѣсто покоя Твоего! И да будутъ очи Твои открыты день и ночь на мѣсто сіе! Благослови, Боже, всякаго, кто придетъ сюда ради молитвы или ради воздаянія чести нашимъ воинамъ-подвижникамъ. Дай ему миръ и все, что потребно для него!.. (Кн. Царствъ III, 8; Паралип. II, 6 II).

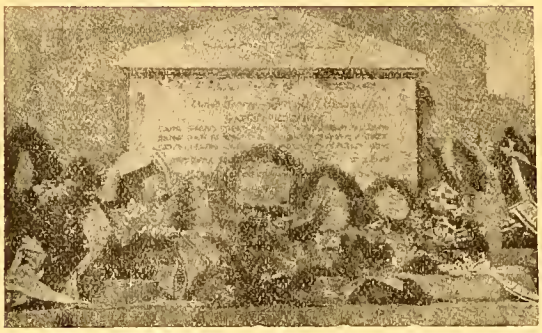

Доска на памятникѣ.

ГАЛЛИПОЛІЙЦЫ

Десять лѣтъ минуло съ того времени, когда Вы оставили Галлиполи. Вы разсѣялись по всему свѣту въ поискахъ честнаго труда, Вы сдѣлались служащими, шоферами, рабочими, но не угасла въ Васъ любовь къ Родинѣ и преданность Арміи, не забыты Вами тѣ дни, когда подъ твердымъ руководствомъ Генерала Кутепова ковалась наша спайка.

Слово «галлиполіецъ» перестало быть понятіемъ географическимъ и сдѣлалось синонимомъ бѣлаго воина, любящаго свою Родину и готоваго на всѣ жертвы для Ея блага, величія и освобожденія отъ тѣхъ рабскихъ цѣпей, которыя на Нее надѣты.

Но если здѣсь, за рубежомъ, мы создали новое духовное Галлиполи, то тамъ, въ Галлиполи, географическомъ осталось то, чего мы не должны, не смѣемъ забыть.

Тамъ — наши дорогія могилы. Тамъ — Памятникъ, построенный нами, всѣми нами безъ исключенія.

ЭТОМУ ПАМЯТНИКУ, НАШЕЙ СВЯТЫНѢ, ГРОЗИТЪ ОПАСНОСТЬ.

Командированный въ Галлиполи по просьбѣ Главнаго Правленія Предсѣдатель Британской Имперской Кладбищенской миссіи въ Чанакѣ маіоръ Миллингтонъ сообщилъ о томъ, что Памятникъ, кладбищенская ограда, многія могилы и кресты цѣлы, но требуютъ немедленнаго и серьезнаго ремонта.

Главное Правленіе совершенно не располагаетъ денежными средствами, оно, и то благодаря поддержкѣ Главнаго Командованія, могло обезпечивать сторожа при кладбищѣ. Въ теченіе уже многихъ лѣтъ Главное Правленіе, учитывая мѣстныя нужды отдѣловъ Общества, не требуетъ съ нихъ отчисленія отъ обязательныхъ взносовъ.

Нынѣ насталъ часъ, когда Главное Правленіе считаетъ своимъ долгомъ передъ избравшимъ его Обществомъ обратиться ко всѣмъ безъ исключенія Галлиполійцамъ, кому дороги могилы ихъ соратниковъ, кому дорогъ оставленный нами Памятникъ Русской Чести, съ призывомъ помочь своей посильной лептой, **ОБРАЗОВАТЬ ФОНДЪ ДЛЯ РЕМОНТА И ОХРАНЫ ПАМЯТНИКА.**

До сихъ поръ по собственной иниціативѣ прислали свои взносы на эту дорогую для насъ цѣль: Союзъ Галлиполійцевъ во Франціи (отчисленія отъ Галлиполійскихъ баловъ), Галлиполійская группа въ Люксембургѣ (полк. Кермановъ), корпусная группа въ Ріуперу (г.-м. Илляшевичъ), Галлиполійское Землячество въ Брно и Отдѣленіе Общества въ Венгріи.

Пусть эти достойные примѣры получатъ подражаніе среди всѣхъ Галлиполійцевъ.

Сборъ долженъ быть произведенъ съ 1 октября по 1 ноября.

Средства будутъ собираться:

1) Подписными листами, разсылаемыми Главнымъ Правленіемъ во всѣ Отдѣлы и Отдѣленія Общества;

2) Черезъ Командировъ частей, начальниковъ группъ и партій;

3) Черезъ посредство военнаго журнала «Часовой» и газеты «Возрожденіе» и пр. дружественныхъ намъ органовъ.

Деньги можно присылать зак. письмами, почт. переводами, чеками, или французскими почтовыми марками. Обо всѣхъ собранныхъ суммахъ за указаніемъ фамилій жертвователей будетъ объявляться въ «Часовомъ».

Отчеты объ израсходованіи суммъ будутъ помѣщаться въ томъ же журналѣ.

Всѣ подписные листы должны быть возвращены къ 1 декабря.

Главное Правленіе твердо вѣритъ, что Галлиполійцы и всѣ русскіе люди, кому дорогъ символъ нашей борьбы за Родину — Галлиполійскій Памятникъ и память его создателя генерала Кутепова, не останутся равнодушными къ этому призыву и помогутъ Главному Правленію въ его большой заботѣ.

Предсѣдатель Главнаго Правленія
Генералъ-Лейтенантъ **РЕПЬЕВЪ.**

Члены Главнаго Правленія:
Ген.-маіоръ ФОКЪ, Ген.-маіоръ ПЕШНЯ, Полковникъ МАЦЫЛЕВЪ, полковникъ ГОРБАЧЪ.

Секретарь Общества
Капитанъ ОРѢХОВЪ.

Адресъ для корреспонденціи и переводовъ: «La Sentinelle» Boite Postale № 21 Asnières près Paris (Seine).

Мы помнимъ что тамъ, у Галлиполи, нашъ памятникъ гордый стоитъ

Абашидзе, Юрій Дмитріевичъ, князь рот - мистръ, 17 драг. Нижег. п... Александровъ Георгій, младенецъ... Аркашеевъ, Иванъ Ефимовичъ, подпрапорщикъ Корн. удар. п... Боусовъ, Герасимъ, санитаръ... Бѣляевскій, Павелъ Васильевичъ, врачъ... Воейкова Вѣра Васпльевна, жена капитана... Горбовичъ, Эрнестъ Іоспфовичъ, полковникъ Марковъ п... Дебу, Викторъ, подпор. 7-й конн. арт. бат... Ефремовъ, Петръ Григор., кол. ассес. 3 бат. Алекс. арт. д... Иванова Полина Васильевна, сестра милосердія... Ивановъ Пантелѣймонъ, рядовой... Манштейнъ, Нина, младенецъ... Орловъ Петръ, юнкеръ Ник. Инж. уч... Платоновъ, Игорь Степановичъ, ст. лейт... Фарскій, Борисъ Германовичъ, вольноопред. Дроздовскаго п. Шпфнеръ-Маркевичъ. Ант. Михайл. ген. шт. ген.-маіоръ... Яценко, Кузьма рядовой 2 кон. Дрозд. полка...

Длинный, печальный списокъ... 342 номера... Отъ № 195 до № 211 — неизвѣстныя могилы*)...

Вольноопредѣляющіеся, ротмистры, сестры милосердія, подпоручики, жены офицеровъ, военные чиновники, полковники, юнкера, младенцы... Всѣ наши близкіе, кровные... *Галлиполійцы, которые навѣки остались въ Галлиполи.* Какъ часть нашей души, какъ рана нашего галлиполійскаго сердца.

Все больше молодые, юные, когда то полные силъ. Израненные, измученные, убитые туберкулезомъ и тифомъ, соратники, братья, жены, дѣти галлиполійцевъ...

Забудемъ ли мы ихъ?

Они были съ нами до конца... На Голомъ Полѣ нашли они свой конецъ. Заснули вѣчнымъ сномъ, побѣжденные побѣдители.. Мы ушли отъ нихъ, мы разсѣялись по всѣму міру. Но и насъ и ихъ навѣки соединяетъ нашъ *черный крестъ*, галлиполійскій крестъ съ такой страшной и въ то же время такой яркой датой въ исторіи Русской Арміи.

1920 - 1921.

Для нихъ — это дата смерти. Дата вѣчнаго покоя. Для насъ — начало новой жизни, начало новой борьбы за жизнь свою, за благо Россіи. Но ни оторвать ихъ отъ себя, ни позабыть ихъ мы не можемъ. Ибо мы — одно съ ними, ибо душа у насъ съ ними едина, *ибо погребая ихъ — погребли мы часть насъ самихъ*, какъ символъ великихъ печалей, нечеловѣческихъ жертвъ, принесенныхъ всѣми нами сообща.

Десять лѣтъ тому назадъ на ихъ могилахъ стояли новые крѣпкіе кресты. Было чисто на кладбищѣ, лежали на холмикахъ вѣнки живыхъ цвѣтовъ.

Десять лѣтъ тому назадъ мы воздвигли, принося камень за камнемъ по призыву перваго Галлиполійца Кутепова, — памятникъ ихъ жертвѣ — памятникъ славы Русской Арміи.

И, уходя, мы сказали, *прощаясь съ ними:*
...Мы будемъ тверды, какъ гранитъ,
Мы помнимъ, что тамъ у Галлиполи
Нашъ памятникъ гордый стоитъ!...

Такъ пусть же ни время, ни бури, ни непогода, ничто и никогда не разрушитъ этого памятника, не сравняетъ съ землей этого нашего галлиполійскаго царства мертвыхъ, нашихъ мертвыхъ.

Разсѣянные по всему міру — обратимъ наши духовные взоры туда... На Голое Поле, гдѣ было столько страданія, но и столько подвига, столько высшаго проявленія духа. Нужны не большія матеріальныя жертвы, но что стоятъ эти жертвы въ сравненіи съ прежде принесенными? Что стоятъ эти жертвы съ сравненіи съ жертвой самаго цѣннаго, единственнаго — *съ жертвой жизнью?...*

342 креста надъ могилами галлиполійцевъ. Гранитный памятникъ, сложенный изъ тысячи отдѣльныхъ камней. *Они должны быть вѣчны. Спасти ихъ отъ разрушенія, не дать имъ исчезнуть съ лица земли — нашъ долгъ.*

Да, — мы будемъ тверды, какъ гранитъ... И мы, «куда бы насъ не бросила судьбина и счастіе, куда бъ пе занесло», будемъ помнить, будемъ всегда помнить, что тамъ у Галлиполи, —
...Нашъ памятникъ гордый стоитъ...

Евгеній Тарусскій.

Генералъ Врангель въ Галлиполи.

*) Изъ книги «Русскіе въ Галлиполи».

ПОДДЕРЖИТЕ ПАМЯТНИКЪ РУССКОЙ ЧЕСТИ!

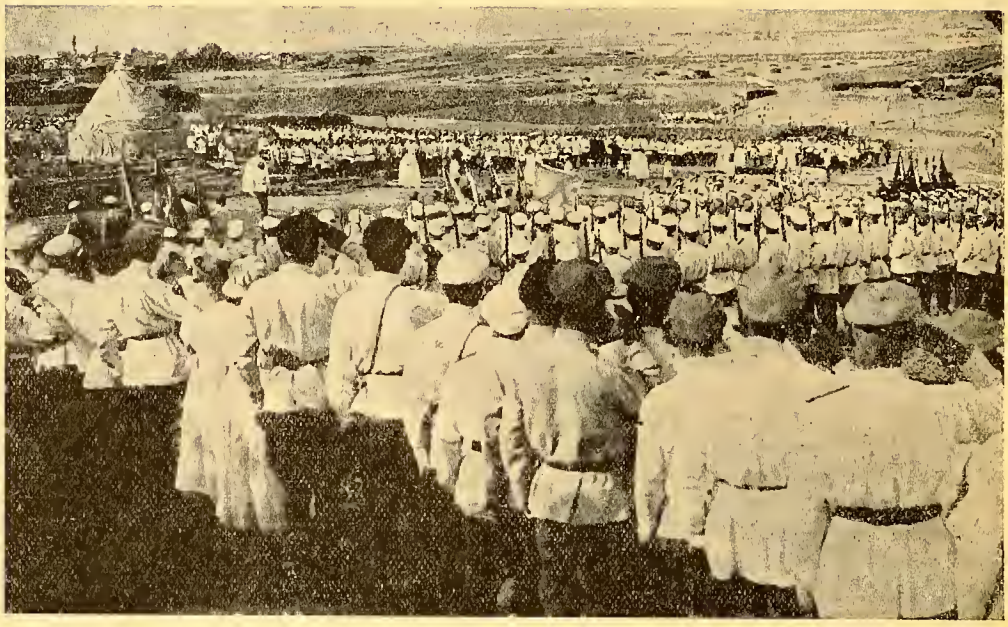

Молебенъ на открытіи Памятника въ Галлиполи.

ДОКЛАДЪ О РУССКОМЪ КЛАДБИЩѢ И ПАМЯТНИКѢ ВЪ ГАЛЛИПОЛИ, ПРЕДСТАВЛЕННЫЙ МАЙОРОМЪ МИЛЛИНГТОНОМЪ*).

1. Кладбищенскій Памятникъ. Памятникъ хорошо сохранился, за исключеніемъ окружающаго его цементнаго основанія, которое нуждается въ немедленной починкѣ. Вся поверхность, покрытая цементомъ, — весьма сильно потрескалась и нуждается въ полной передѣлкѣ. Буквы, выкрашенныя на панели — должны быть сызнова выкрашены, равно какъ и цѣпи, окружающія основаніе памятника.

2. Столбы кладбищенской ограды. Всѣ они нуждаются въ цементированіи, дабы предотвратить дальнѣйшія поврежденія. Въ трехъ мѣстахъ столбы совершенно развалились и представляютъ собою лишь старый камень и кирпичъ. Рекомендуется удалить всѣ столбы ограды и построить ихъ заново изъ «конкрета» (цементная смѣсь). Колючая проволока между столбами, въ скоромъ времени, будетъ нуждаться въ возобновленіи.

3. Могилы и Кресты. Всѣ желѣзные кресты, отмѣчающіе могилы, — цѣлы и на мѣстѣ и слѣдовъ профанаціи — не имѣется. Таблицы съ обозначеніемъ именъ на крестахъ — стерлись (не могутъ быть прочитаны) и отдѣльныя могилы не могутъ быть опредѣлены безъ плана кладбища. Всѣ кресты должны быть вновь покрашены.

4. Домъ сторожа. Домъ — не занятъ, крыша его нуждается въ ремонтѣ (цементъ). Оконныя рамы должны быть также пригнаны, такъ какъ онѣ были сняты и замѣнены желѣзными листами.

5. Ворота кладбища. Они нуждаются въ покраскѣ и части небольшихъ желѣзныхъ листовъ, къ нимъ прикрѣпленныхъ, нуждаются въ возобновленіи.

6. Общее состояніе кладбища. Состояніе кладбища — совершенно не удовлетворительно. Всѣ кладбище заросло сорной травой и, какъ представляется, было заброшено уже значительное время. Нужно было бы сдѣлать проходы, засыпанные гравіемъ меж ду рядами могилъ.

7. Предположительная стоимость починокъ. Можно считать, что матеріалы и работа, нужные для возстановленія въ должномъ видѣ кладбища, потребовали бы затраты въ 100 фунтовъ. Мелкій ремонтъ опредѣляется въ 30 фунтовъ, но — рекомендуется большая затрата на болѣе основательный ремонтъ.

8. Мѣстная оплата труда. Въ этой мѣстности трудъ дешевъ, каменьщики получаютъ отъ 300 до 600 піастровъ въ день, въ зависимости отъ работъ. Рабочіе получаютъ около 100 піастровъ въ день.

9. Фотографіи съ Кладбища. При настоящихъ условіяхъ было сочтено нежелательнымъ снимать фотографіи съ кладбища.

10. Содержаніе сторожа. Сторожъ заявилъ претензію на оплату за его трудъ. Сторожъ былъ нынѣ вынужденъ взять другую работу внѣ черты города Галлиполи, но онъ передалъ исполненіе своихъ обязанностей по охранѣ кладбища своему сыну, въ ожиданіи окончательнаго выясненія вопроса.

*) Переводъ съ англійскаго.

Если каждый галли поліецъ внесетъ свою лепту, памятникъ будетъ спасенъ!!

Военный отдѣлъ

Красная армія—орудіе интернаціональнаго коммунизма

О КОМАНДНОМЪ СОСТАВѢ КРАСНОЙ АРМІИ

Вопросъ о командномъ составѣ Красной арміи —составляющемъ, какъ это и во всякой другой арміи — ея основу, является однимъ изъ самыхъ интересныхъ вопросовъ настоящаго дня. Это вполнѣ понятно — ибо правильная оцѣнка командnаго состава, дастъ вѣрный путь и къ пониманію всей структуры, назначенія и возможностей Красной Арміи. Но не только правильную оцѣнку командnаго состава, но и простое представленіе о томъ, чѣмъ онъ въ дѣйствительности является, получить далеко не просто. Величайшимъ препятствіемъ къ этому является помимо неизбѣжной вообще для коммунистовъ лжи (которая естественно «затемняетъ» вопросъ), и то, что сама коммунистическая партія никогда не имѣла твердо установившагося мнѣнія о томъ, какими путями должно идти созданіе командnаго состава арміи, хотя и знала всегда какой составъ былъ бы для достиженія ея цѣлей наилучшимъ.

Здѣсь, по существу, какъ въ миніатюрѣ, повторилась исторія всего «совѣтскаго» государства крупными зигзагами шедшаго въ своей внутренней и внѣшней политикѣ. Партія руководитъ внутри СССР всѣмъ и каждый поворотъ ея «курса», да даже и не поворотъ, а только зачастую и «приготовленія къ повороту» сейчасъ же отражались на всѣхъ сторонахъ жизни всей страны и, въ томъ числѣ и на командномъ составѣ арміи. А сколь велики были эти «зигзаги» и «повороты» всякому извѣстно: если зимой 1920 года у матросовъ дѣйствительной службы отнимали выданное ранѣе обмундированіе, исходя изъ курса на «уравненіе» всего — до бѣлья включительно — у жителей страны, то уже черезъ полъ года, при НЭП-ѣ имѣла мѣсто картина самой свободной торговли и спекуляціи въ которой горячее участіе принимали и члены партіи, торопящіеся «обогатиться».

Не нужно думать, что всѣ эти «зигзаги» проходили безслѣдно; каждый изъ нихъ оставлялъ въ средѣ командnаго состава — въ его положеніи, на его соціальномъ составѣ, и даже на его мысляхъ и настроеніяхъ — тѣмъ болѣе глубокій отпечатокъ чѣмъ дольше данный «зигзагъ» продолжался, или чѣмъ круче былъ «поворотъ». И всегда «возвращеніе» на прежній курсъ заставало уже командный составъ «инымъ» чѣмъ онъ былъ до предыдущаго «зигзага», и тѣмъ оказывалъ зачастую не то дѣйствіе, которое раньше бы несомнѣнно имѣлъ.

Въ краткой статьѣ нѣтъ, конечно, возможности подробно прослѣдить имѣвшіе мѣсто внутри арміи послѣдовательные процессы, но на важнѣйшихъ изъ нихъ остановиться совершенно необходимо, такъ какъ безъ этого невозможно получить представленіе о современномъ командномъ составѣ Красной арміи.

ГРАЖДАНСКАЯ ВОЙНА, ПАРТІЯ И БЫВШІЕ ОФИЦЕРЫ

Исторія первыхъ лѣтъ Красной арміи — это изложеніе того, какъ постепенно въ рядахъ командnаго состава б. офицеры, — десятками тысячъ мобилизованные въ ряды арміи въ дни гражданской войны, замѣнялись новыми «красными командирами».

Второй періодъ гражданской войны былъ временемъ, когда на командныхъ постахъ преимущественно концентрировались б. офицеры. Слѣдуетъ отмѣтить, что многочисленные «революціонные командиры» изъ числа матросовъ, рабочихъ и т. п. въ 1918 году въ огромномъ числѣ заполнявшіе посты старшихъ начальниковъ, по мѣрѣ развертыванія военныхъ дѣйствій, съ одной стороны, и полученія — путемъ мобилизаціи — все большаго и большаго числа б. офицеровъ — съ другой, были замѣняемы этими послѣдними. Представительствомъ «партіи», или даже — вѣрнѣе — «революціи» (такъ какъ многіе изъ нихъ и не были коммунистами) въ войсковыхъ частяхъ являлись «комиссары. **Различія между офицерами «кадровыми» и «военнаго времени», никакого не дѣлалось,** хотя, по возможности, «генштабисты» и офицеры крупныхъ чиновъ (быв. подполковники и выше) концентрировались въ штабахъ и на крупныхъ должностяхъ. Политической линіи того времени, считавшей прежде всего врагомъ «совѣтской власти» того, кто выступалъ противъ нее «съ оружіемъ въ рукахъ», соотвѣтствовало положеніе относительной легкости вступленія б. офицеровъ (да и вообще всѣхъ «командировъ» арміи) въ партію. Фактъ самого нахожденія въ рядахъ дѣйствующей арміи считался уже достаточнымъ «стажемъ» и даже «поводомъ» для такого вступленія. Но, съ другой стороны, не было никакой «причины» вызывавшей такое вступленіе: въ дѣйствующихъ частяхъ отношеніе къ б. офицерамъ (хотя и находившимся подъ контролемъ «комиссаровъ») было достаточно тер-

пимымъ, и даже продвиженіе «по службѣ» въ тѣ времена зависило больше отъ успѣховъ и неудачъ части, чѣмъ отъ наличія у ея начальниковъ партійныхъ билетовъ. Наконецъ, и «партія» была совсѣмъ иной, чѣмъ она сдѣлалась впослѣдствіи. Въ результатѣ **лишь ничтожное число б. офицеровъ вошло въ партію,** причемъ число это для флота (объ особенныхъ условіяхъ какового, мнѣ уже приходилось говорить уже на страницахъ «Часового»), измѣрялось буквально единицами. Слѣдуетъ отмѣтить, что эти немногіе б. офицеры вошедшіе въ первые дни гражданской войны въ партію и составили къ настоящему времени «верхушку», которая теперь, черезъ 13 лѣтъ, арміей управляетъ. Партіецъ-спеціалистъ въ тѣ времена былъ рѣдкостью и ему всегда былъ обезпеченъ крупный отвѣтственный постъ. Но въ своей массѣ **б. офицеры оставались внѣ партіи,** и поэтому и число партійныхъ командировъ во всей Красной арміи того времени не превышало 20 проц., а въ дѣйствующихъ частяхъ было и много ниже, такъ какъ многіе выдвинувшіеся изъ низовъ «революціонные командиры» пользовались первымъ случаемъ, чтобы занять крупные «хозяйственные» и административные посты вродѣ «командировъ портовъ», «начпродармовъ», «начвосо», всевозможныхъ «чрезвычайныхъ уполномоченныхъ» и т. п., не говоря уже о постахъ «политическихъ» — членовъ Реввоенсовѣтовъ, предсѣдателей трибуналовъ, особыхъ отдѣловъ, политотдѣловъ и т. п.

СОКРАЩЕНІЕ КР. АРМІИ И ЕГО СЛѢДСТВІЯ

Послѣдовавшее послѣ окончанія гражданской войны, и выяснившейся непригодности въ жизни «трудовыхъ армій» (въ кои были обращены частично прежніе боевые части), сильное сокращеніе Красной арміи, привело и къ увольненію изъ ея рядовъ части б. офицеровъ. Очень трудно въ общихъ чертахъ опредѣлить характеръ послѣдовавшаго въ этотъ моментъ увольненія. Можно считать, что для различныхъ частей (и родовъ войскъ) оно было различнымъ.

Во флотѣ, главное сокращеніе коего было произведено въ результатѣ «аттестованія» проведеннаго лѣтомъ 1922 года, были уволены главнымъ образомъ гардемарины, б. гидрографы, и т. п., такъ какъ комиссіи обыкновенно преслѣдовали заданіе «оставить настоящихъ офицеровъ и настоящихъ коммунистовъ»; въ нѣкоторыхъ флотахъ процентъ б. офицеровъ даже повысился въ результатѣ этого «аттестованія» хотя значительное число б. офицеровъ (въ особенности же не строевыхъ) было и уволено.

Въ арміи сокращеніе прежде всего коснулось мобилизованныхъ офицеровъ — не бывшихъ на фронтахъ, и командировъ — «революціонеровъ» — не имѣвшихъ ни партійнаго билета, ни военныхъ теоретическихъ познаній. Надо учесть, что изъ рядовъ «дѣйствующей арміи» вышло въ это время и множество командировъ окончившихъ въ годы гражданской войны «командные курсы», и либо уволенныхъ отъ службы, либо отправленныхъ «доучиваться» на разнаго рода кратскосрочные курсы. Изъ числа таковыхъ прежде всего надо отмѣтить ВАК («Высшіе Академическіе Курсы»), на которые были направлены самые отвѣтственные военноначальники изъ числа неимѣвшихъ ранѣе военнаго образованія или имѣвшихъ таковое очень малымъ; черезъ ВАК — постепенно были пропущены тѣ командиры и комиссары партійцы, которые оставались въ дальнѣйшемъ на крупныхъ постахъ въ Красной арміи.

«Откомандированія» подобнаго рода продолжались и впослѣдствіи (вплоть до настоящаго дня), но они приняли уже болѣе систематическій характеръ и перестали быть массовыми, какъ въ эти первые годы; крупные командиры стали откомандировываться въ Академіи, гдѣ были открыты дополнительные общеобразовательные классы, а «средній начсоставъ» въ различнаго рода военно-учебные заведенія какъ «ВЫСТРѢЛЪ» (Высшіе Стрѣлковые Курсы), спеціальные школы и т. д. Масштабъ, въ которомъ таковые «откомандированія» первые годы производились, былъ столь великъ, что та часть командnаго состава, которая въ этихъ откомандированіяхъ «для пополненія знаній» не нуждалась (т. е. практически б. офицеры), оставалась на своихъ прежнихъ мѣстахъ, въ общемъ примѣрно на тѣхъ, на которыхъ ихъ засталъ конецъ гражданской войны; смѣна ихъ новыми командирами пропущенными черезъ такіе «курсы» и черезъ Академіи происходила лишь въ одиночномъ порядкѣ, и массовыя замѣны начались лишь къ 1927 году, до котораго произошли многіе другія событія партійной жизни чрезвычайно отразившіеся на Красной арміи.

Весь этотъ періодъ положеніе б. офицеровъ въ арміи оставалось относительно хорошимъ. Постепенно установилось вполнѣ нормальное отношеніе къ тѣмъ безпартійнымъ командирамъ, которые продѣлали съ арміей походы въ гражданской войнѣ и оставались послѣ сокращенія въ ея рядахъ. Наконецъ, сами условія существованія въ періодъ НЭП-а, — открывшаго дорогу болѣе работоспособнымъ и талантливымъ — обезпечивали возможность не только существовать, но и работать, и именно поэтому, въ этотъ періодъ Красная армія стала быстро развиваться, какъ въ своей организаціи, такъ и въ техникѣ, и достигла столь ощутительныхъ результатовъ. Надо отмѣтить, что тѣ командиры арміи (въ томъ числѣ и б. офицеры), которые должны были при сокращеніи покинуть ряды арміи — какъ «участники гражданской войны» — получили мѣста въ гражданскихъ управленіяхъ; періодъ гоненія на нихъ, какъ на «бывшихъ» послѣдовалъ значительно позже — вслѣдъ за XV съѣздомъ партіи.

ПАРТІЯ СТАНОВИТСЯ НА ПУТЬ «САМООЧИЩЕНІЯ»

Еще много раньше того времени когда первые «красные академики» появились въ рядахъ арміи партіи пришлось заняться арміей. Еще когда Троцкій былъ наркомвоенморомъ, въ ЦК партіи

поднятъ былъ вопросъ о томъ, кто собственно долженъ разсматриваться какъ «желательный» партіецъ. Въ военныхъ кругахъ (вспомнимъ, что командный составъ арміи былъ на 3/4 изъ безпартійныхъ и вопросъ былъ для него «небезынтересенъ») говорили, что Троцкій якобы отстаивалъ точку зрѣнія, что сколь скоро партія захватила государственную власть, люди стоящіе въ построенномъ государствѣ на отвѣтственныхъ постахъ должны считаться тѣмъ самымъ опорой партіи и для нее «пригодными»; выходило, что «предсѣдатели сельсовѣтовъ» и «командиры» въ арміи при «новомъ» положеніи равноцѣнны «пролетаріямъ».

Острили, что Троцкій, защищалъ эту точку зрѣнія потому, что подъ его «руководствомъ» находился комиссаріатъ (военный) какъ разъ насыщенный безпартійными. Трудно сказать насколько все это вѣрно, но несомнѣнно, уже тогда можно было легко видѣть, что рѣшеніе этого вопроса отрицательно должно было привести къ увольненію почти всего командного состава Красной арміи, иначе говоря разрушить ея основу, и возможно, что нѣкоторые изъ партійцевъ стоявшіе во главѣ арміи это понимали. Рѣшеніе вопроса было, конечно, предрѣшенно, такъ какъ стоящая на «классовой» платформѣ партія должна была непремѣнно съ выдвинутымъ предположеніемъ не согласиться.

Такъ или иначе въ этотъ періодъ были вынесены важнѣйшія рѣшенія, которыя собственно и обусловили все происшедшее позже. Къ таковымъ слѣдуетъ отнести рѣшеніе «пролетаризаціи» партіи: было рѣшено имѣть въ ней не менѣе ½ «рабочихъ отъ станка», и для этого установить препятствія для вступленія въ партію «прочихъ». Это все имѣло слѣдствіемъ постепенное «очищеніе» партіи отъ «непролетаріевъ» и даже отъ нѣкоторыхъ коммунистовъ — командировъ арміи «непролетарскаго происхожденія». Борясь за «пролетаризацію» партія «внутри» себя вела «борьбу» (административными мѣрами) противъ «непролетаріевъ» «проникшихъ» въ ея ряды.

Поэтому когда впослѣдствіи (1927) партія выдвинула лозунги «увеличенія партпрослойки» въ арміи, «единоначалія» и т. п., достиженіе этихъ цѣлей **не могло уже быть получено путемъ вступленія въ партію наличнаго командного состава Красной арміи, а непремѣнно — путемъ его смѣны.** По существу создалось изумительное положеніе, доводившее почти до юмористическихъ картинъ. Такъ, напримѣръ, коммунистическая «ячейка» «1-го Дома Реввоенсовѣта» — практически включавшая въ себя Реввоенсовѣтъ СССР и штабъ Р.К.К.А. «борясь» за увеличеніе процента «пролетаріевъ» въ партіи могла принимать въ составъ партіи (пріемъ происходитъ по «ячейкамъ» и «статистика» — тоже)**т олько шоффероvъ, истопниковъ, разсыльныхъ, но отнюдь не какого либо изъ командировъ работавшихъ въ оперативномъ управленіи штаба РККА,** такъ какъ послѣдній естественно «понизилъ» бы «процентъ пролетаріевъ отъ станка».

Эти мѣропріятія должны были сразу понизить и «русскость» Красной арміи, которая, не только въ глазахъ безпартійнаго командного состава, но и на самомъ дѣлѣ, въ дни НЭП-а была довольно значительной. Эта «русскость» обуславливалась въ то время цѣлымъ рядомъ причинъ, изъ которыхъ наиболѣе значительными были: выступленіе Красной арміи въ борьбѣ противъ Польши какъ бы защитницей «Россіи»; наличіе значительнаго количества старыхъ офицеровъ, пополненіе некомаднаго состава крестьянствомъ, представлявшимъ внутри арміи подлинное лицо страны, и отсутствіе на территоріи Россіи какой либо иной вооруженной силы, могущей претендовать на роль «русской арміи».

А. Соболевъ.

(Окончаніе слѣдуетъ).

Военная хроника

ГЕРМАНІЯ

Изъ имѣвшихъ мѣсто въ Германіи за послѣдній годъ нѣсколькихъ судебныхъ процессовъ можно заключить, что тамъ есть офицеры, которые, если и не прямо вмѣшиваются въ политику, то склонны осуждать политическую позицію, занятую высшимъ командованіемъ, оцѣнивая ее недостаточно національной, они полагаютъ, что полное повиновеніе можетъ быть потребовано отъ нихъ не всецѣло, но лишь **при держаніи командованіемъ извѣстной политической линіи.**

Подобное положеніе вызвало соотвѣтственные приказы генерала Гренера, министра рейхсвера, разъясняющаго сущность дисциплины и необходимость для всякаго военнослужащаго подчиняться.

Въ одномъ изъ этихъ приказовъ проникновеніе въ арміи ложныхъ понятій и идей ставится въ вину командирамъ частей, не сумѣвшимъ взять въ твердыя руки воспитаніе своихъ подчиненныхъ. Слишкомъ слабые, лишенные нравственной стойкости и увѣренности въ правильности своихъ взглядовъ, они обвиняются конкретно въ томъ, что избѣгали общенія съ подчиненными внѣ чисто профессіональныхъ вопросовъ и проявляли интелектуальное бездѣйствіе.

Характерно, какъ въ одномъ изъ своихъ циркуляровъ генералъ Гренеръ оттѣняетъ, что большихъ трудовъ стоило созданіе рейсхверу нынѣшняго его положенія въ государствѣ, гдѣ онъ является **важнымъ факторомъ,** съ мощью котораго должны считаться прежде, чѣмъ принять то или другое рѣшеніе политическаго характера.

Въ заключеніе генералъ Гренеръ указываетъ на необходимость назначить командирами частей только лицъ съ достаточнымъ индивидуальнымъ превосходствомъ, чтобы быть въ состояніи воспитывать молодыхъ людей и соединять проницательность съ глубиной ума, порывомъ и сильно развитымъ чувствомъ чести.

ВЕЛИКОБРИТАНІЯ

Въ Великобританіи непрерывно продолжается разработка новыхъ методовъ обученія войскъ, примѣнительно къ создавшимися за послѣднее время

общимъ условіямъ развитія военнаго дѣла. Цѣль преслѣдуемая этими новыми способами обученія заключается въ постановкѣ человѣка въ теченіи послѣдняго въ тѣ условія, въ которыхъ ему придется находиться въ бою.

Такъ, напримѣръ, для пріученія людей къ работѣ при газовой опасности они должны играть въ футболъ и выходить на нѣкоторыя ученія съ надѣтыми противогазами. Кромѣ того, около 600 добровольцевъ охотно подвергли себя недавно различнымъ опытамъ для облегченія изученія и леченія послѣдствій отравленія газами.

За послѣднее время въ стрѣлковой школѣ въ Лульворти создана для танковыхъ командъ обстановка, крайне схожая съ боемъ.

Людей запираютъ въ особыя камеры, воспроизведеніемъ боя (шумъ мотора и разрывовъ, волна слезоточивыхъ газовъ, сильная качка, толчки, трескъ пулеметовъ) пріучаютъ ихъ сопротивляться реагированію на всѣ эти внѣшніе факторы. Кромѣ того, люди привыкаютъ умѣть схватывать въ этомъ шумѣ и грохотѣ приказанія и сигналы и владѣть своимъ оружіемъ (производится стрѣльба дробинками въ различныя подвижныя цѣли).

Англійская попытка крайне поучительна, какъ по идеѣ, такъ и по осуществленію ея, такъ какъ она построена на научныхъ основахъ, а именно: вся совокупность ощущеній, которыя приходится испытывать въ бою разложена на составныя свои части, съ которыми идетъ постепенное осваиваніе.

Такимъ путемъ достигается извѣстное «втягиваніе» бойца и, разумно примѣняя его, можно значительно повысить индивидуальныя способности человѣка къ преодолѣнію страха опасности.

Втянуться совершенно въ «страхъ смерти» очевидно нельзя, аннулировать чувство самосохраненія немыслимо, но можно пріучиться справляться со всѣми психическими и физіологическими реакціями на тотъ комплексъ ощущеній, которыя вызываютъ опасность и которыя назойливѣе, чѣмъ сама мысль о смерти.

Стоитъ только вспомнить, что лица, блѣднѣющіе въ первомъ бою отъ шума разрыва легкой гранаты, съ теченіемъ времени пріучаются спокойно переносить жестокія бомбардировки тяжелыми снарядами.

Съ точки зрѣнія военной психологіи попытка англичанъ крайне интересна: она, понятно, не разрѣшаетъ цѣликомъ вопроса о воспитаніи бойца, такъ какъ на мирныхъ занятіяхъ опасность быть убитымъ или раненымъ — исключена, но укрѣпляя нервы человѣка и пріучая ихъ переносить внѣшніе раздраженія, — она облегчаетъ приложеніе главнаго фактора — воли и стремится устранить физическія къ нему препятствія.

А. Н. В.

„Безоружная“ Германія

Въ одномъ изъ послѣднихъ номеровъ извѣстнаго германскаго журнала «Милитеръ Вохенблаттъ» (25 августа) его главный редакторъ и прославившійся военный писатель ген.-лейт. Альтрокъ помѣстилъ статью съ картами и діаграммами съ цѣлью показать своимъ соотечественникамъ и, вѣроятно, еще больше иностранцамъ, какъ безоружна несчастная Германія съ своей стотысячной арміей противъ чающихъ ея уничтоженія сосѣдей, окружившихъ ее тѣснымъ кольцомъ 13-ти милліонныхъ армій! Мы приводимъ здѣсь карту ген. Альтрока съ его «пропагандными» расчетами. Конечно, онъ забываетъ на ней указать, какъ спортивныя, такъ и полицейскія германскія части, которыя явятся прекрасными кадрами для разворачиванія второочередныхъ частей по мобилизаціи, кадры которыхъ уже теперь значительно превосходятъ стотысячный рейхсверъ, онъ не указываетъ также на многомилліонную красную армію, которая, по всѣмъ имѣемымъ даннымъ, въ случаѣ новаго мірового конфликта, будетъ сражаться бокъ о бокъ съ германской, онъ считаетъ и Италію въ станѣ противниковъ Германіи, когда всѣ шансы за то, что она будетъ ея союзницей и оттянетъ на себя значительныя силы Франціи. Если не разбираться въ настоящемъ политическомъ положеніи, то вѣдь рѣшительно каждую страну можно окружить такимъ же кольцомъ вооруженныхъ силъ всѣхъ сосѣдей, столицы всѣхъ странъ будутъ находится подъ угрозой воздушныхъ нападеній и большинство пограничныхъ городовъ будутъ лежать въ сферѣ огня дальнобойной артиллеріи. Положеніе Германіи въ этомъ отношеніи ничуть не отличается отъ положенія другихъ странъ и не требуетъ какихъ то особыхъ мѣръ предосторожности и защиты.

Въ настоящее время, несмотря на ссылки ген. Альтрока на исторію, дающую нѣсколько примѣровъ вторженія иностранцевъ въ Германію (въ какой странѣ такихъ вторженій не было?), дѣло заключается главнымъ образомъ не въ географіи, а въ духѣ народовъ, послѣ войны. Большинство народовъ стремятся нынѣ къ мирному строительству жизни и уменьшенію рисковъ войны. Германія, не могущая примириться съ своимъ небывалымъ политическимъ и военнымъ пораженіемъ, явившимся слѣдствіемъ, главнымъ образомъ, агрессивныхъ дѣйствій противъ другихъ народовъ и вызвавшимъ ополченіе противъ нея почти всего міра, продолжаетъ въ мѣрѣ доступныхъ ей возможностей эту агрессивную политику и удивляется, что другіе народы, наученные горькимъ опытомъ безобразнаго нападенія на Сербію, нарушенія обезпеченнаго ею нейтралитета Бельгіи и Люксембурга, объявленія войны безъ должныхъ основаній Россіи и Франціи, принимаютъ мѣры защиты отъ повторенія подобныхъ событій, главнымъ образомъ, силой кулака, а не договорами, которые Германія такъ легкомысленно нарушила.

Всѣ признаютъ за Германіей право существованія и мирнаго развитія, но, вѣроятно, еще долго, пока не изгладятся въ памяти народовъ германскіе методы кулачной расправы, вопреки подписанныхъ ею же «клочковъ бумаги», другіе народы будутъ настороже и будутъ примѣнять всѣ доступные имъ спо-

(Клише «Милитэръ Вохенблаттъ»).

собы, добытые цѣной тяжело доставшейся имъ побѣды, чтобы въ будущемъ обезопасить себя отъ новаго нашествія и новаго пролитія крови. Никакимъ «пропагандным'ъ» статьямъ германскихъ генераловъ не измѣнить этого положенія вещей. Его можетъ измѣнить только совершенно новая мирная внѣшняя политика Германіи, что, нѣтъ сомнѣнія, принесетъ гораздо больше пользы ей самой и будетъ способствовать всему міру снова прійти въ равновѣсіе.

С. Т.

Добровольческій принципъ

Втеченіе послѣднихъ лѣтъ въ Великобританской арміи наблюдался значительный недоборъ молодыхъ солдатъ; желающихъ посвятить себя военному дѣлу оказывается все меньше; досадный фактъ этотъ признанъ оффиціально и обсуждался въ парламентѣ. Какъ извѣстно, въ Англіи, введшей у себя всеобщую воинскую повинность лишь на время послѣдней войны, молодежь не призывается, а приглашается. Расклеенныя у казармы и у рекрутскихъ депо афиши изображаютъ — рисункомъ и словомъ — заманчивую жизнь «томми» (ласкательная кличка британскаго солдата). Какъ видно, однако, ни эта пропаганда, ни даже царствующая въ Англіи безработица не могутъ поставить достаточнаго числа солдатъ.

Не лучше, видимо, обстоитъ дѣло съ вопросомъ пополненія офицерскаго корпуса. Недавно въ «Таймсѣ» появилась обширная статья, посвященная мѣрамъ, принимаемымъ для привлеченія молодежи въ командную профессію арміи. Объясняя отливъ желающимъ стать офицерами тѣмъ, что армія, предлагая черезчуръ спеціальное образованіе, лишаетъ людей возможности перемѣнить карьеру впослѣдствіи на болѣе прибыльную, правительство рѣшило въ корнѣ переработать учебныя программы военныхъ училищъ — особенно Сандхерстъ, не имѣющаго технико-математическаго уклона. Послѣдній (какъ въ другомъ училищѣ — Вульвичъ) все же давалъ надежду на измѣненіе карьеры. Новая мысль заключается въ томъ, чтобы перенести центръ тяжести образованія съ чисто военныхъ предметовъ на общіе; предполагается, что выпущенный офицеромъ молодой человѣкъ легко можетъ быть натасканъ въ своей военной спеціальности въ рядахъ арміи. Получивъ же болѣе солидное общее образованіе въ училищѣ, онъ будетъ, какъ кажется реформаторомъ, способенъ не на одну военную работу. Въ общемъ, хотятъ военныя училища сдѣлать конкуррирующими съ университетами. Матеріальная недоступность послѣднихъ въ Англіи и современная жажда высшаго образованія (нужно сказать, у англичанъ не природная, а вынужденная растущими трудностями по лучить мѣсто) могутъ направлять волну желающихъ въ реформированныя военныя училища. Въ конечномъ же результатѣ думаютъ убить двухъ зайцевъ: не имѣть не достатка въ пополненіи офицерска го состава на младшихъ ступеняхъ и съэкономить на обезпеченіи увольняемыхъ изъ арміи на границѣ полученія болѣе отвѣтственныхъ должностей — въ этомъ узкомъ горлышкѣ любой военной лѣстницы, гдѣ совершается отборъ однихъ и гдѣ неизбѣжно усѣкновеніе другихъ. Военные «университеты» найдутъ де примѣненіе себя внѣ арміи естественнымъ порядкомъ и будутъ сняты съ совѣсти и съ шеи военнаго министерства.

Всѣ эти англійскія размышленія — пока чистая теорія — интересны для всѣхъ, занимающихся во-

Ижевцы и Воткинцы

Еще не настало время для историка, спокойнаго, безпристрастнаго, который написалъ бы полную картину страданій русскаго народа съ момента паденія исторической Государственной власти въ 1917 году. Однако, записки современниковъ, хотя бы и не личныя, лишь бы онѣ были правдивы и точны, дадутъ въ будущемъ лучшій матеріалъ для составленія исторіи.

Наша задача въ данное время сберечь и собрать этотъ матеріалъ и передать его «нашей смѣнѣ».

Эпизоды героической борьбы рабочихъ Ижевскаго и Воткинскаго заводовъ мало кому извѣстны и о нихъ необходимо напоминать.

Это необходимо и потому еще, что на русскаго рабочаго наклеена вывѣска какъ на предателя своей Родины, какъ на главнаго губителя и мучителя русской культуры.

Напомнимъ, что рабочій классъ въ прежней Россіи былъ ничтожнымъ. Почти каждый рабочій былъ одновременно и крестьяниномъ. Только очень немногіе, такъ называемые «цеховые» рабочіе, то есть вѣрнѣе мастеровые, были подлинными настоящими рабочими, не имѣвшими иного заработка какъ только свой трудъ на заводѣ. Таковыми были и Ижевскіе рабочіе и рабочіе Воткинскаго завода.

Естественно, что палачи нашей Родины — видѣли въ нихъ свой оплотъ и считали себя выразителями ихъ воли и мнѣній.

Въ мирное время Ижевскій оружейный и сталедѣлательный заводъ былъ гордостью Россіи. До 50.000 рабочихъ, разбитыхъ на многочисленные цехи. Перечислю лишь часть ихъ — два механическихъ (оружейный и сталедѣлательный), Ствольный, Ложечный, Приборный, Литейный чугунный и Литейный стальной, Молотовой, Прокатный, Кирпичный и другіе.

Основанный при Екатеринѣ Великой, на рѣкѣ Ужѣ, заводъ былъ организованъ генераломъ Дерябинымъ. Къ нашему времени онъ разросся чрезвычайно. Заводъ лежалъ примѣрно въ 400 верстахъ отъ Уфы, въ столькихъ же отъ Перми и приблизительно въ 350 верстахъ отъ Казани.

Воткинскій механическій и судостроительный заводъ находился въ 4 верстахъ отъ Ижевскаго завода на рѣкѣ Камѣ.

Характерной особенностью ижевскихъ рабочихъ было то, что они были такъ сказать потомственные рабочіе. Ремесло отца передавалось къ сыну. Заводъ былъ для нихъ не случайнымъ, не чуждымъ имъ, а былъ для нихъ родной стихіей. Рѣдкіе по качеству ружейники, замочники, стволовики были среди нихъ, и они гордились качествомъ своей работы. Въ награду за хорошую работу они получали особые, обшитые позументомъ, почетные кафтаны, денежныя награды, медали и наконецъ пожизненную пенсію.

Всѣ эти особенности чисто русскаго быта и организаціи завода были конечно бѣльмомъ на глазу интернаціональной шайки, питающейся кровью Россіи.

Въ концѣ лѣта 1918 года Ижевскій и Воткинскій заводы возстали противъ совѣтской власти. Печать замолчала, какъ могла, это событіе. Подумать только; рабочіе возстали противъ рабоче-крестьянской власти! Противъ ихъ власти! Противъ власти, давшей имъ все, сдѣлавшей ихъ хозяевами и диктаторами!

Однако, это понятное для насъ и непонятное для иностранцевъ событіе произошло. Ижевцы и Воткинцы возстали, какъ возставали въ свое время Запорожцы. Возстали за оскорбляемую Вѣру свою, возстали за поруганную Родину, за свои обычаи и привычки, за родные имъ заводы.

«Брошены молоты, штыкъ и гранаты
Пущены въ ходъ молодецкой рукой,
Чѣмъ не герои и чѣмъ не солдаты
Люди, идущіе съ пѣснями въ бой...»

запѣли ихъ роты и баталіоны. Наскоро сколоченные. Съ офицерами изъ своей же рабочей среды. Безъ обмундированія. Одѣтые въ рабочіе блузы и чуйки — Ижевцы и Воткинцы, не разсуждая, бросились въ борьбу.

Страшные бои на Ижѣ... подъ Уфой... Звѣрства большевиковъ, особенно безпощадныхъ къ Ижевцамъ и Воткинцамъ... Суровый походъ черезъ ледяную Сибирь... Тысячи убитыхъ и искалѣченныхъ... Байкалъ. Съ грохотомъ ломающійся ледъ... Люди и лошади, исчезающіе въ холодной пучинѣ... Нѣтъ возможности въ краткихъ строкахъ описать всѣ ужасы испытанные этими героями - рабочими, возставшими на защиту своей Родины!

Въ то время какъ бывшіе военноплѣнные «братья чехословаки», катили въ безчисленныхъ вагонахъ на Востокъ, Ижевцы и Воткинцы съ другими частями Русской Арміи совершали свой крестный путь отъ Волги къ Тихому океану.

просомъ профессіональныхъ армій. Заминки въ примѣненіи добровольчества являются несомнѣнно знаменіемъ времени. Не менѣе характерно и стремленіе встрѣтить это значеніе отказомъ отъ уединенія арміи въ настоѣ узкихъ военныхъ знаній. Наоборотъ, между штатскимъ и военнымъ міромъ перекидывается мостъ, по которому предполагается встрѣчный трафикъ: штатскихъ, идущихъ въ армію и военныхъ, возвращающихся въ гражданскій міръ еще работоспособными.

Врагамъ всеобщей воинской повинности слѣдуетъ помнить, что ничего нѣтъ легче ее отмѣнить, но также и то, что не будетъ ничего труднѣе, какъ ее возстановить — въ нынѣшнихъ соціальныхъ условіяхъ.

Для насажденія профессіональности, кромѣ учрежденія крошечной, говоря процентно, арміи ландскнехтовъ, есть и другой путь — распространенія военныхъ понятій и знаній во всей толщѣ мужского населенія страны. Вообразить себѣ послѣднюю безучастно, въ 20-мъ вѣкѣ, взпрающей на рѣшеніе ея кровныхъ задачъ оружіемъ арміи, стоящей особнякомъ отъ народа, просто невозможно.

Б. Геруа.

Жуткая вѣсть о разстрѣлѣ въ Иркусткѣ соціалистами - революціонерами и большевиками, преданнаго, Верховнаго Правителя Адмирала Колчака, жестокіе холода, смерть отъ сыпного тифа, косящаго ряды — ничто не сломило этихъ рабочихъ. Ихъ роты и полки, упорно, стиснувъ винтовки въ рукахъ, пробивали себѣ путь на Востокъ... нынѣ они, обломки когда то сплоченной, многотысячной массы, выброшены на чужбину какъ и мы всѣ. О нихъ какъ то забыли. Соціалисты молчатъ по понятнымъ причинамъ, имъ, духовнымъ союзникамъ палачей Россіи, эти единственно настоящіе русскіе рабочіе, являются навсегда живымъ укоромъ. Остальные русскіе молчатъ о нихъ, ибо или забыли или не знаютъ. Но молчать о нихъ нельзя. Ижевцы и Воткинцы — больше чѣмъ обыкновенные добровольцы. **Это люди не только умиравшіе за Родину нашу, но люди, благодаря которымъ смытъ позоръ съ честнаго имени русскаго рабочаго.**

Оказалось, что для нихъ Вѣра Православная, Россія, наши обычаи также дороги, какъ дороги они и казаку и крестьянину-добровольцу.

Вотъ почему можно вѣрить, что страданія Ижевцевъ и Воткинцевъ не пройдутъ безслѣдно. Тысячи и тысячи ихъ погибло за Русское дѣло.

17-го августа они праздновали годовщину возстанія ихъ заводовъ.

Мнѣ вѣрится, что по всему пространству разсѣянія Русской Рати мы услышимъ безмолвную команду — «Смирно! На молитву! Шапки долой!» Въ нашихъ Церквахъ мы услышимъ моленія — «во блаженномъ успеніи вѣчный покой подаждь Господи убіеннымъ, умученнымъ и погибшимъ рабомъ Твоимъ воинамъ Ижевскимъ и Воткинскимъ имена же ихъ Ты господи вси... и сотвори имъ вѣчную память»...

Не безнадежныя рыданія услышатъ эти погибшіе герои, а тихую грусть и радость, что они не забыты, что среди милліоновъ погибшихъ дѣтей Россіи, они занимаютъ одно изъ самыхъ почетныхъ мѣстъ.

Пусть въ этотъ день оставшіеся въ живыхъ немногочисленные, но могучіе духомъ Ижевцы и Воткинцы, споютъ свою боевую пѣсню.

Б. Апрѣлевъ.

P. S. Напомню нашимъ читателямъ, что Союзъ Ижевцевъ и Воткинцевъ находится въ Шанхаѣ. Адресъ: Николаю Петровичу Харькову.

c/o M. Naumicheff, 4. Massenet Shanghai. China.

Боевая пѣсня Ижевцевъ

Сброшены цѣли кроваваго гнета,
Дружно врага уничтожилъ народъ,
И закипѣла лихая работа
Ожилъ рабочій и ожилъ заводъ (2 раза).
Молоты брошены, штыкъ и гранаты
Пущены въ ходъ молодецкой рукой,
Чѣмъ не герои и чѣмъ не солдаты
Люди идущіе съ пѣснями въ бой. (2 раза).
Люди влюбленные въ свѣтлыя дали
Люди упорства, отваги, труда,
Люди изъ слитковъ желѣза и стали,
Люди названье которымъ руда. (2 раза).
Вспомнимъ же братцы какъ полкъ нашъ сражался,
Ижевскій полкъ подъ кровавой Уфой,
Какъ съ гармонистомъ въ атаку бросался
Ижевецъ русскій рабочій простой. (2 раза).
Годы пройдутъ на чужбинѣ далекой
Сложится много красивыхъ балладъ,
Но не забудется въ пѣснѣ народной
Ижевецъ русскій рабочій солдатъ. (2 раза).

ИЖЕВЦАМЪ И ВОТКИНЦАМЪ

16-го августа, Ижевцы и Воткинцы въ Шанхаѣ празднуютъ годовщину своего возстанія противъ власти коммунистовъ въ 1918 году.

Больше 13-ти лѣтъ прошло съ того момента, когда вы, рабочіе Ижевскаго и Воткинскаго заводовъ, какъ одинъ возстали за поруганную Родину, за Православную вѣру, за свободу человѣка.

Въ кровавыхъ бояхъ съ безпощаднымъ врагомъ — интернаціональной сворѣ палачей и преступниковъ, не щадя жизни и не останавливаясь ни передъ какими жертвами, вы, лучше всякихъ словъ, на дѣлѣ доказали свою вѣрность Россіи и тѣмъ принципамъ, на которыхъ, вѣками, строились культура и благополучіе человѣка.

Въ жестокой борьбѣ съ краснымъ звѣремъ-антихристомъ вы оказались непобѣдимыми.

Да, вамъ пришлось оставить родные заводы, пришлось принести неимовѣрныя жертвы, совершить тернистый путь отъ Камы до Великаго океана и напоить собственною кровью снѣга Сибири... Ваши полки и баталіоны, героевъ-рабочихъ, о которыхъ писатели и поэты сказали, что это «люди со стиснутыми зубами» и «люди изъ слитковъ желѣза и стали» были разбиты... Тысячи и тысячи вашихъ братьевъ пали смертью храбрыхъ...

Но, все же врагъ васъ не сломилъ... Врагъ васъ не побѣдилъ... Духъ вашъ и нынѣ все тотъ же...

Все такъ же, какъ и въ тотъ великій и грозный часъ въ вашихъ глазахъ воля, упорство и холодный блесткъ ненависти къ мучителямъ Россіи...

Вы не отдали врагу своихъ винтовокъ, какъ не отдали ему своеей воли, своего сердца, своей чести... Слава вамъ и вѣчная память героямъ павшимъ въ вашихъ рядахъ..

Сегодня Ижевцы и Воткинцы въ Шанхаѣ, празднуя годовщину своего возстанія противъ власти большевиковъ - коммунистовъ, собравшись тѣсной и дружной семьей, обращаются ко всѣмъ своимъ соратникамъ, Ижевцамъ и Воткинцамъ, разбросаннымъ по всѣму Дальнему Востоку и по всему міру, съ призывомъ — вспомнить тотъ великій часъ нашей жертвы и нашей славы и присоединиться къ нашей горячей молитвѣ за освобожденіе нашей Родины Россіи и за освобожденіе родного намъ народа... **Ижевско-Воткинскій Союзъ города Шанхая.**

ПОНТОНЕРЫ

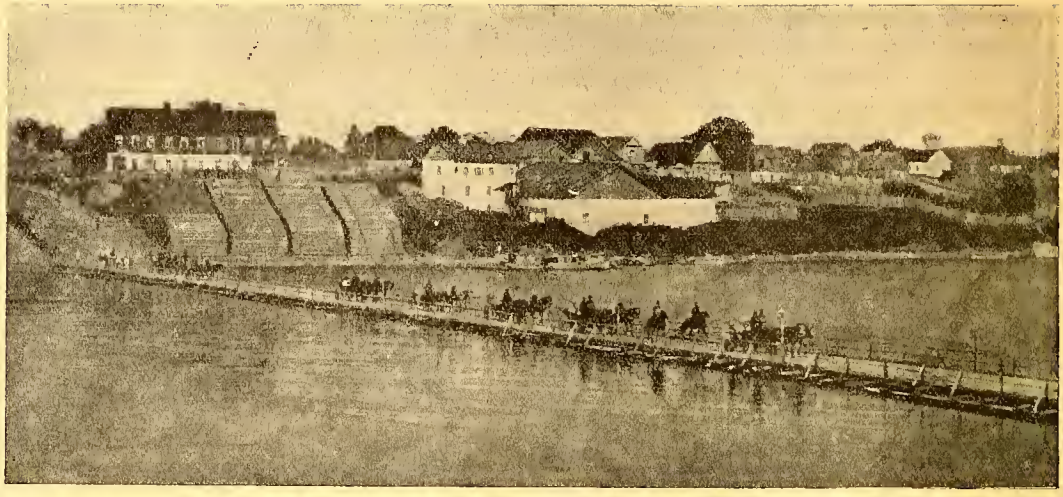

Ихъ Императорскіе Величества слѣдуютъ по мосту рѣки Великой.

Красносельскій и Усть - Ижорскій лагерные сборы въ 1903 г. близятся къ концу. Назначены большіе маневры Петербургскаго Военнаго Округа. Участіе въ этихъ маневрахъ принимаетъ и 1-й Понтонный баталіонъ. На его долю выпала отвѣтственная работа по постройкѣ 82,5 саженнаго, 3-саженной ширины, плотового моста, для переправы войскъ черезъ р. Великую, въ г. Псковѣ, моста, который впослѣдствіи остался постояннымъ городскимъ.

Въ ночь на 19 іюля баталіонъ, въ составѣ двухъ штабъ-офицеровъ и 8 оберъ-офицеровъ и 170 понтонеровъ отправился на поѣздѣ со станціи Колпино и того же числа вечеромъ прибылъ въ г. Псковъ, гдѣ размѣстился въ казармахъ 96 пѣх. Омскаго полка.

Передъ выступленіемъ получено было категорическое приказаніе окончить постройку моста къ 1 августа. На слѣдующій день по прибытіи работа закипѣла. Постройка производилась подъ общимъ наблюденіемъ командира 6-на полк. Фортунатова, производство же работъ и составленіе проекта было возложено на помощника его, подполковника Киселева. Мѣсто для наводки моста выбрано въ самомъ городѣ Псковѣ, у Покровской башни, противъ слободы Симеонщины. Все нижнее строеніе моста состояло изъ 22-хъ двуярусныхъ плотовъ, по 48 бревенъ каждый, изъ нихъ 10 съ каждой стороны составляли береговые участки, а 2 среднихъ выводную часть, общей длиной въ 6,70 саж., для пропуска судовъ. Кромѣ работъ собственно моста, произведены еще работы дорожныя и подрывныя по устройству подъѣздовъ и спусковъ къ мосту.

28 іюля мостъ былъ готовъ, и считая, что 22 и 27 были праздники и люди пользовались полнымъ отдыхомъ, а 26, въ субботу полъ дня ушло на уборку помѣщеній и баню, постройка производилась въ теченіи 5 дней или 45 рабочихъ часовъ, что возможно было выполнить только при полномъ напряженіи силъ.

Съ 28 іюля по 11 августа по мосту открыто было движеніе. Августѣйшій Главнокомандующій прослѣдовалъ по мосту вскорѣ, по слѣ окончанія постройки, подробно осматривалъ все сооруженіе и изволилъ въ милостивыхъ словахъ благодарить понтонеровъ за быстрое и удачное выполненіе возложенной на нихъ задачи.

9 августа, въ 6 ч. пополудни, проѣхали въ коляскѣ черезъ мостъ Ихъ Императорскіе Величества Государь Императоръ и Государыня Императрица, прослѣдовавшіе въ этотъ день, вмѣстѣ съ Государемъ Наслѣдникомъ, Великими Княгинями Маріей Павловной и Ольгой Александровной и Великими Князьями Владиміромъ Александровичемъ и Борисъ Владимировичемъ, въ расположенный на лѣвомъ берегу р. Великой Мирожскій монастырь.

10 августа, въ 10 ч. утра состоялся Высочайшій смотръ войскамъ, принимавшимъ участіе въ большихъ маневрахъ.

На состоявшемся вслѣдъ за смотромъ въ Высочайшемъ Присутствіи полевомъ завтракѣ, Военный Министръ лично передалъ подполковнику Киселеву для доклада по командѣ, что Государь Императоръ Всемилостивѣйше соизволилъ подарить построенный баталіономъ мостъ псковскому гарнизону; при этомъ военный министръ выразилъ также свое одобреніе по поводу исполненной работы. Раннимъ утромъ 12-го августа понтонеры распрощались съ своими гостепріимными хозяевами-омцами и черезъ сутки были уже у себя дома, въ Усть-Ижорскомъ лагерѣ*). Прошло уже почти 28 л. съ тѣхъ поръ. Счастливые годы, веселые дни, какъ вешнія воды промчались они, писалъ когда-то Тургеневъ. Лагери подъ Петербургомъ, Красное Село, Усть - Ижора, маневры, производство въ офицеры, послѣ смотра въ Высочайшемъ Присутствіи... все это и до сихъ поръ осталось дорогими воспоминаніями для сердца офицера Императорской Арміи, уцѣлевшіе остатки которой, послѣ войны и всероссійскаго погрома разсѣяны по всему міру.

Остался ли кто либо въ живыхъ изъ участниковъ постройки этого моста 1-мъ понтоннымъ баталіономъ, да и самъ мостъ служитъ ли по прежнему переправой черезъ р. Великую въ г. Псковѣ?

Сохранился ли Мирожскій Монастырь? Но будущее поколѣніе пусть внесетъ эту работу, связанную съ Высочайшимъ Именемъ, въ исторію понтонеровъ Россійской Арміи, носившей на своихъ знаменахъ присягу за «Вѣру, Царя и Отечество».

К. Добровольскій.

---

*) Стоимость этого Царскаго подарка, если считать только употребленный въ дѣло матеріалъ, около 7200 руб.

Исторія Россійскихъ полковъ

53 ПѢХ. ВОЛЫНСКІЙ, Е. И. В. ГЕНЕРАЛЪ - ФЕЛЬДМАРШАЛА, ВЕЛИКАГО КНЯЗЯ НИКОЛАЯ НИКОЛАЕВИЧА СТАРШАГО ПОЛКЪ.

Государь Императоръ Александръ I повелѣлъ 16 мая 1803 года, въ г. Лидѣ Виленской губерніи, сформировать Волынскій Мушкетерскій полкъ. На сформированіе полка были назначены по одной ротѣ отъ полковъ: Малороссійскаго Гренадерскаго, Фанагорійскаго гренадерскаго, Ростовскаго гренадерскаго, Муромскаго, Архангелогородскаго, Тираспольскаго, Низовскаго, Курскаго, Плоцкаго, Воронежскаго и Углицкаго. Тогда-же полкъ названъ «Волынскимъ мушкетерскимъ полкомъ» и состоялъ изъ одного гренадерскаго и двухъ мушкетерскихъ баталіоновъ, по 4 роты въ каждомъ. Командиромъ полка былъ назначенъ маіоръ Бароль, шефомъ полка — генералъ-маіоръ, князь Гурьяновъ.

Въ 1811 г., февраля 22 — полкъ названъ «Волынскимъ пѣхотнымъ».

Въ 1831 г., февраля 14 — 3-й баталіонъ отчисленъ на сформированіе Люблинскаго полка, а взамѣнъ его поступилъ 3 бат. Московскаго пѣх. полка.

Въ 1833 г., января 20 — къ полку присоединены 1 и 2 баталіоны 49 Егерскаго полка и полкъ приведенъ въ составъ 6 баталіоновъ.

Въ 1845 г., февраля 25 — 4 б-на въ полномъ составѣ отчислены въ составъ отд. кавказскаго корпуса; февраля 23 — въ полкъ поступилъ баталіонъ Московскаго пѣх. полка. Декабря 16 — два б-на въ полномъ составѣ отчислены на сформированіе Дагестанскаго пѣх. полка.

Въ 1856 году, августа 23 — 4 дѣйствующій баталіонъ переименованъ въ 4 резервный и отдѣленъ въ резервныя войска; 5, 6, 7 и 8 баталіоны расформированы.

Въ 1864 г. марта 25 — названъ «53 пѣх. Волынскимъ». Въ 1877 г., апрѣля 17, по случаю назначенія Великаго Князя Николая Николаевича Старшаго Шефомъ полка, полкъ названъ «53 пѣх. Волынскимъ, Е. И. В. Великаго Князя Николая Николаевича Старшаго полкомъ». Въ 1891 г. апрѣля 26, со смертью Великаго Князя, полкъ сталъ именоваться «53 пѣх. Волынскимъ полкомъ».

За боевыя заслуги полкъ имѣетъ награды: 1) Полковое Георгіевское Знамя, съ надписью «За Севастополь въ 1854 и 1855 г. г.», 2) Знаки на шапкахъ, съ надписью: «За Севастополь въ 1854 и 1855 г.». Пожалованы 3 августа 1856 г. всѣмъ 4 баталіонамъ. 3) Георгіевскія серебряныя трубы, въ числѣ 10, съ надписью: «За переправы черезъ Дунай у Зимницы 15 іюня и за Шипку 1877 г» и «За Мукденъ въ 1905 г.».

Полкъ участвовалъ въ слѣдующихъ кампаніяхъ: съ 1806-1807 г. г. противъ французовъ. Съ 1812-1816 г. г. противъ французовъ. Въ 1831 г. въ усмиреніи польскаго мятежа. Въ 1833 г. въ походѣ на усмиреніе Измаилъ-Паши. Съ 1841-1846 г. г. въ покореніи Кавказа. Въ 1848 г. въ усмиреніи Венгріи. Съ 1854-1855 г. г. въ Севастопольской кампаніи. Съ 1877-1878 г. г. въ Русско - Турецкой кампаніи. Съ 1904-1905 г. г. въ Русско-Японской компаніи; въ 1914-1917 г. г. въ Міровой Войнѣ. Съ августа 1919 г. и по февраль 1920 г. въ Гражданской.

Первое боевое крещеніе полкъ получилъ въ 1806 году, у г. Пултуска, въ составѣ 6 дивизіи ген. Седмирацкаго. Въ ужасную погоду, въ снѣгъ и вьюгу, въ теченіи цѣлаго дня приходилось полку отбивать яростныя атаки французовъ. Непоколебимая стойкость войскъ заставила къ вечеру непріятеля отступить.

Въ 1812 году, 26 августа, полкъ участвовалъ въ бою подъ селомъ Бородино. Бой длился 12 часовъ. Волынцы дрались въ центрѣ атакъ французовъ на знаменитой батареѣ Раевскаго. Полкъ понесъ огромныя потери, но непріятель не сломилъ стойкости и мужества русскаго солдата. Позиціи были сохранены.

Подъ г. Смоленскомъ Волынцы, въ составѣ 4 дивизіи 2 корпуса принца Евгенія Виртенбергскаго, защищали предмѣстье города Раченку отъ атакъ польской дивизіи Понятовскаго.

5 октября 1813 г., подъ Лейпцигомъ, въ союзѣ съ пруссаками и австрійцами, Волынцы сражались въ составѣ 2 корпуса Принца Евгенія Виртенбергскаго.

18 марта 1814 г. былъ взятъ штурмомъ Парижъ. Въ этомъ сраженіи особенно отличился 2 баталіонъ Волынскаго полка при атакѣ Бельвильскихъ и Роменвильскихъ высотъ, гдѣ зашелъ въ тылъ французамъ и этимъ способствовалъ ихъ окончательному пораженію. 4-я французская дивизія бѣжала и оставила Волынцамъ 17 орудій.

Съ 1840 до 1846 г. г. полкъ участвовалъ въ покореніи Кавказа.

Въ 1848 г. Волынцы, въ составѣ корпуса генерала Лидерса двинулись въ Трансильванію, въ помощь Императору Австрійскому, на усмиреніе взбунтовавшихся венгровъ. Въ двѣ недѣли венгры были усмирены и война окончилась. Австрійскій Императоръ наградилъ с. у. о. Иванова золотой, ряд. Рыжкова серебряной большой и ряд. Васильева и Емельянова малой серебр. медалями.

Въ октябрѣ 1853 г. Волынскій полкъ на корабляхъ, перевозятъ изъ Одесскаго лагеря въ Севастополь. Съ первыхъ и до послѣднихъ дней на долю Волынцевъ выпала честь отстаивать твердыни этого многострадальнаго города.

1 сентября 1854 г. Англія, Франція, Турція и Сардинія, собравши большой военный флотъ, высадили 60 тыс. дессантъ около г. Евпаторіи. 8 сентября происходитъ сраженіе на рѣкѣ Альмѣ. Отступленіе къ Севастополю, подъ натискомъ противника, прикрываютъ Волынцы. Начинается долгая, упорная защита Севастополя съ моря и суши. Съ 19 октября и по 16 января 1855 г. Волынцы защищаютъ 4 бастіонъ, а послѣ — 2-й. Наступаютъ сильные холода, подвозъ припасовъ затрудненъ, питаются сухарями. Однако лишенія не колеблятъ духъ русскаго солдата. Нижніе чины съ охотой вызываются на ночныя вылазки; изъ офицеровъ - руководителей отличаются: кап. Сыробоярскій, подпор. Терлецкій, Наумовъ, Латій, Чекеруль-Кушъ. Особо отличились Волынцы 11 февраля 1855 г. при отбитіи ночного штурма на вновь строившійся Селенинскій редутъ. Три колонны французовъ потерпѣли неудачу и понесли громадныя потери. Въ этомъ дѣлѣ офицеръ-зуавъ бросился съ саблей на командира полка генералъ-маіора Хрущева; но штабъ-горнистъ, у. оф. Павловъ, спасъ жизнь командиру, выбивъ саблю зуава своимъ рожкомъ, а рядовой Бѣлоусовъ тутъ-же закололъ этого офицера. За это дѣло полкъ удостоился благодарности Великихъ Князей Михаила и Николая Николаевичей и именемъ Государя пожалованъ 25 знаками Отличія Военнаго Ордена. По докладу объ этомъ дѣлѣ Императору Николаю I, Государь соизволилъ дать еще по 4 знака отличія на каждую роту и по рублю наградныхъ каждому солдату.

Въ этомъ дѣлѣ полкъ потерялъ 65 н. ч. убитыми и 4 офицера и 346 н. ч. ранеными.

26 марта Волынцевъ переводятъ на 6 бастіонъ, а 28 августа, послѣ паденія Малахова Кургана, — полкъ послѣднимъ покидаетъ городъ, подъ натискомъ врага и переходитъ на Сѣверную сторону. 11 мѣсяцевъ Волынцы защищали Севастополь, три раза мѣнялся

ихъ составъ. Потери въ полку за это время: офицеровъ убито — 25; н. ч. убито и ранено 3896. Полкъ лишился двухъ командировъ полка: полк. Лушкова и подполк. Смѣлкова. За безпримѣрную храбрость подъ г. Севастополемъ полкъ награжденъ 3-мя Георгіевскими Знаменами и отличіемъ на гербахъ головныхъ уборовъ, съ надписью: «За Севастополь 1854-1855 г. г.».

И понынѣ въ Севастополѣ есть памятникъ боевой славы полка — «Волынскій редутъ».

Въ 1877 г. Россія начинаетъ Освободительную войну за освобожденіе Болгаріи отъ турецкаго ига, равно и другихъ славянъ. Въ Кишиневѣ, на Рышкановскомъ полѣ, 12 апрѣля 1877 г., въ присутствіи Государя Императора Александра II, передъ войсками 14 пѣх. дивизіи, былъ прочитанъ манифестъ, въ которомъ объявлялась война съ Турціей. 14 апрѣля, полкъ выступилъ въ походъ къ Румынской границѣ. На первомъ же переходѣ, въ с. Гаурены, было получено извѣстіе о назначеніи Е. И. В. Великаго Князя Николая Николаевича Старшаго, Шефомъ Волынскаго полка.

15 іюня, у г. Зимницы, совершилась знаменитая переправа нашихъ войскъ черезъ рѣку Дунай. Въ то же время 14 пѣх. дивизіей командовалъ Свиты Е. В. генералъ маіоръ М. И. Драгомировъ. На долю 1 и 2 б-новъ полка выпала честь совершить переправу въ первую голову и овладѣть позиціей турокъ. Въ этомъ бою отличились: шт.-к. Остаповъ и кап. Фокъ; здѣсь-же, натолкнувшись на непріятельскую заставу, былъ поднятъ турками на штыки командиръ 12 роты шт.-кап. Брянновъ.

Полкъ получилъ по 5 знаковъ Отличія Военнаго Ордена на роту, а всѣ нижніе чины по 2 руб. наградныхъ. Потери: офицеровъ убито — 4, ранено — 7; нижн. чиновъ убито — 64, ранено 176.

Съ 12 августа, на вершинахъ Балканскихъ горъ, полкъ ведетъ тяжелые и упорные бои за удержаніе Шипкинскаго перевала. На Шипкинскихъ позиціяхъ, какъ и въ Севастополѣ, въ память доблести Волынцевъ, — существуетъ «Волынская Горка».

28 декабря турецкая армія Весель - паши въ 40 тысячъ сдалась русскимъ. Только послѣ этого Волынцамъ было приказано покинуть Шипкинскую позицію.

Переправа черезъ Дунай и оборона Шипки прославили Волынскій полкъ. Государь Императоръ Александръ II наградилъ полкъ 2 серебр. Георгіевскими трубами, съ надписью: «За переправу черезъ Дунай у Зимницы и за Шипку 1877 г.» и, въ отличіе отъ прочихъ войскъ, получившихъ въ память войны свѣтло-бронзовыя медали, полкъ удостоенъ серебряными медалями.

16 мая 1903 г. полкъ праздновалъ 100-лѣтнюю годовщину своего основанія и Государь Императоръ Николай II пожаловалъ его Георгіевскимъ Знаменемъ съ Александровскими лентами.

Въ 1904 г. началась война съ Японіей.

1 сентября 1904 г. полку объявлена мобилизація, а 18 сентября, подъ г. Тирасполемъ, состоялся Высочайшій смотръ и Государь Императоръ Николай II благословилъ полкъ образомъ Спасителя. 20 сентября полкъ отправляется изъ г. Кишинева въ далекій путь и ко 2 ноября собирается въ 8 верстахъ къ сѣверу отъ г. Мукдена въ д. Яншундаяза.

13 января 1905 г. Волынцы, въ составѣ 14 пѣх. дивизіи, участвуютъ въ бою у дер. Сандепу.

Въ февралѣ, во время упорныхъ и кровопролитныхъ боевъ у г. Мукдена, Волынскій полкъ безсмѣнно, въ продолженіи 2 недѣль, сражается на различныхъ участкахъ боевого фронта нашей огромной позиціи. То цѣликомъ, то частями. Потери только убитыми: ком. 11 ротой шт. кап. Горталовъ. 4 фельдфебеля, 7 унт. оф. 5 ефр. и 78 рядовыхъ.

За доблесть и стойкость полкъ награжденъ Государемъ Императоромъ восемью серебряными трубами, на которыхъ къ старой надписи: «За переправу черезъ Дунай» и пр., добавлено: «За Мукденъ въ 1905 г.».

26 іюля 1914 г. Волынскій полкъ выступилъ изъ Кишинева въ походъ противъ Австро-Венгріи и Германіи. 7 августа, послѣ неболь шого боя у с. Юрьевки и Сатанова, полкъ перешелъ черезъ пограничную р. Збручъ и вошелъ въ предѣлы непріятеля. Непріятель отступаетъ, полкъ непрерывно движется впередъ. 10 августа, стоянка у д. Ладычинъ, подлѣ Тарнополя. 12 августа бой съ австрійской пѣхотой и кавалеріей у г. Подгайцы. 16 августа бой у д. Асташино, 17 августа большой бой у д. Бабуховъ. Противникъ отступаетъ, Волынцы идутъ впередъ. 23 бой у г. Миколаева, австрійцы уходятъ черезъ р. Днѣстръ. Съ 25 августа начинается Великая Галиційская битва. Полкъ сражается: 25 — у д. Солонка, 26 — у д. Варія, 27 у д. Мшаны, 29 — у д. Ставучаны, 1 сентября проходитъ г. Гродекъ.

28 сентября бой у д. Букова. 1 октября полкъ принимаетъ участіе въ атакѣ у д. д. Конева и Товарна. Потери въ полку; изъ офицеровъ ранены: к-ръ 10 роты кап. Горышевскій и 12 роты — кап. Карамановъ. 3 октября упорный бой продолжается. Убиты: кап. Сушицкій, шт.-кап. Мертенгренъ, подп. Вельтищевъ. Ранены: кап. Павликовскій и Иванцовъ, прап. Рождественскій. 4 октября бой въ лѣсу Бржезина и у д. Товарна. 5-10 октября бои у д. Товарна и Блажевъ Горня. Пропали безъ вѣсти: подполк. Яковлевъ, кап. Вышинскій и Беренштейнъ, подпор. Чекердековичъ и Креховецкій. 23 октября бой у посада Ново-Мисто, 24-го — съ боемъ занята д. Лясько. 4 ноября атака дд. Довщица и Яворовъ-Чистогодъ. 24 января 1915 г. бой у д. Волковыя (за Карпатами), 25-26 атака 3-мъ баталіономъ д. Буковецъ и выс. 618. Взято 2 пуле мета, 1 ракетница; 2 офицера и 101 н. ч. захвачены въ плѣнъ. Съ 24 апрѣля 1915 г. отступленіе изъ предѣловъ Венгріи, черезъ Карпаты, вслѣдствіе отсутствія снарядовъ и патроновъ. Съ 5 сентября и до 22 мая 1916 г. сидѣніе въ окопахъ въ Волынской губ.

23 мая 1916 г. участіе въ рядѣ боевъ и прорывъ австрійскихъ позицій; движеніе въ Луцкомъ направленіи и дальше. Огромныя потери и большіе трофеи. Рядъ боевъ въ іюнѣ, іюлѣ, августѣ и сентябрѣ 1916 г.

Въ ноябрѣ 1916 г. полкъ въ составѣ 14 пѣх. дивизіи и 8 армейскаго корпуса переброшенъ на Румынскій фронтъ. Принималъ участіе въ бояхъ до января 1918 г..

Въ Великую Войну полкъ много разъ перемѣнилъ свой составъ, понесъ огромныя потери и имѣлъ не мало трофеевъ.

Командовали Волынскимъ полкомъ въ эту войну: ген. шт. полк. Байковъ, полк. Эзерина, ген. шт. полк. Андріановъ и полк. Дурасовъ. Временно — полковники: Хаджи-Коли и Журьяри.

Полковой праздникъ празднуется 17 сентября, въ день Св. Софіи, Вѣры, Надежды и Любви.

В. Жолтенко.

1000

и

500...

Читайте на 2-ой страницѣ условія нашего коркурса.

Читайте въ № 66 условія подписки на 1932 г.

ВОЕННО-МОРСКОЙ ОТДѢЛЪ

РАСПОРЯЖЕНІЯ ПРЕДСѢДАТЕЛЯ ВОЕННО - МОРСКОГО СОЮЗА ЗА ПЕРІОДЪ СЪ 1-ГО СЕНТЯБРЯ ПО 1-Е ОКТЯБРЯ 1931 ГОДА.

ЗАЧИСЛЕНІЯ:

За № 51. Зачисляется членомъ Военно-Морского Союза въ II-ую группу (Парижъ) корабельный гардемаринъ Исаевъ.

За № 52. Зачисляются членами Военно-Морского Союза въ 7-ю группу (Парижъ) охотникъ флота М. Янишевскій и охотникъ флота А. Янишевскій.

Подписалъ: Вице-Адмиралъ **Кедровъ.**
Съ подлиннымъ вѣрно: Лейтенатъ **Галанинъ.**

НА МОГИЛУ АДМИРАЛА ГЕРАСИМОВА.

Казначеемъ Комитета получено черезъ стар. лейт. Кругликъ-Ощевскаго (Суданъ и Сенегалъ) 150 фр.

Въ Студеномъ морѣ

Капитанъ 2-го ранга Б. АПРѢЛЕВЪ.

Года за два до Европейской войны линейный корабль «Императоръ Павелъ I» съ остальными кораблями бригады ходилъ въ море на эволюціи. Трудная попалась вахта. Сигналъ за сигналомъ сыпался съ «Цесаревича».

Помощникъ вахтеннаго начальника юный мичманъ, стоявшій вахтеннымъ офицеромъ и младшій штурманскій офицеръ такъ и «дергали» эволюціонную и сигнальную книги, быстро отыскивая то тотъ, то другой сигналъ.

Старшій штурманскій офицеръ съ покраснѣвшимъ, обвѣтреннымъ лицомъ, стоитъ на верхней доскѣ у пеленгатора, главнаго компаса и командуетъ рулевому. Вахтенный начальникъ рядомъ съ командиромъ на ходовомъ переднемъ мостикѣ смотритъ «во всю», чтобы эволюціи выходили гладко, чтобы сигнальщики во время репетировали бы сигналы и т. д.

Во время одного изъ поворотовъ онъ невольно обратилъ вниманіе на замѣчательно отчетливый, спокойный отвѣтъ рулевого: «Есть! Такъ держать!». Лей тенантъ заглянулъ въ рулевую рубку. На маленькомъ электрическомъ штурвалѣ стоялъ молодой рулевой Гутштрассеръ. Онъ былъ съ гимназическимъ образованіемъ, а потому служилъ «на правахъ». Тонкое, очень симпатичное лицо, свѣтлые чистые глаза, крѣпко сжатые твердые губы. Всѣ очень любили этого молодого матроса. Удивительно спокойно было стоять съ нимъ на вахтѣ.

Правилъ онъ изумительно. Отвѣтивъ, послѣ какого-нибудь поворота, установленное — «Есть, на румбѣ! Есть, такъ держать»! Или «Есть, право не ходи!». Онъ дѣйствительно такъ держалъ, такъ одерживалъ корабль, если тотъ бросался на вѣтеръ, что, когда бы вахтенный начальникъ ни взглянулъ на компасъ, онъ могъ быть увѣреннымъ, что корабль лежитъ точно на курсѣ.

Подводная лодка № 2 въ Бѣломъ морѣ.

Особенно оживлялся рулевой Гутштрассеръ, когда бригада дѣлала эволюціи или же маневрировала во время стрѣльбъ. Было видно, что морская служба захватывала его, что ему нравилось все, что касается плаванья и стрѣльбы корабля.

Этотъ рѣдкій по тому времени и въ нашемъ флотѣ матросъ, былъ, конечно, не только цѣнимъ, но и любимъ всѣми на кораблѣ. Его умѣніе себя держать, его скромность, а, главное, воспитанность, давали возможность внѣ службы чувствовать въ немъ совершенно культурнаго человѣка, какимъ и долженъ былъ бы быть матросъ на современномъ кораблѣ, съ его сложной техникой.

Кончилось плаванье, рулевой Гутштрассеръ уходилъ въ запасъ. Какъ и всѣхъ, его проводили съ «Императора Павла I» хорошо. Онъ получилъ подарки. отъ корабля, отъ штурманскихъ офицеровъ и фотографическую группу отъ каютъкампаніи.

Скоро пришлось услышать, что море потянуло вновь Гутштрассера и что онъ пошелъ служить въ коммерческомъ флотѣ. Затѣмъ, дошли слухи, что онъ сдалъ экзаменъ на штурманскаго помощника, послѣ и на штурмана малаго плаванія.

Наступила Европейская война. Далеко позади осталось плаваніе на «Императорѣ Павлѣ I». Хлопоты и заботы военнаго времени заняли всѣхъ. Знакомый намъ вахтенный начальникъ оказался въ Бѣломъ морѣ, въ нашей сѣверной жемчужинѣ — Архангельскѣ. Впервые увидѣвъ это Студеное море древнихъ новгородцевъ, онъ понялъ, какое громадное значеніе для нашей родины имѣетъ это море, какъ много еще надо работать и въ немъ и въ прилегающихъ къ нашему Мурманскому побережью водному району Сѣвернаго Ледовитаго океана. А потомъ, когда кончится война... Тамъ, на Востокъ... Сѣверный путь вокругъ Канина Носа, мимо Кильдина, Новой Земли, къ Югорскому Шару, въ Карское море... А дальше — устье Енисея, и вывозъ этимъ путемъ несмѣтныхъ богатствъ Сибири.

Многое, очень многое обѣщало, въ самомъ ближайшемъ будущемъ, Россіи наше чудное Студеное море, гдѣ живетъ такое рѣдкое для русскаго народа населеніе, какъ наши поморы. Впервые увидѣлъ не плававшій еще здѣсь лейтенантъ, какой прекрасный матеріалъ для морского дѣла представляютъ собою эти поморы. Какъ лихо они управляются своими карбасами и шняками. Какой у нихъ удивительный морской языкъ.

«Правь на кучерявый», услышалъ онъ какъ-то приказаніе рулевому, оказалось это по поморски «правь на Нордъ». Тамъ, гдѣ надо было имѣть 10-15 человѣкъ матросовъ обычнаго типа, тамъ бывало довольно 2-3 матросовъ-поморовъ.

Любо было смотрѣть на ихъ лихость, на ихъ смѣтливость, на ихъ глубокое уваженіе къ желѣзной дисциплинѣ въ морѣ.

Эти русскіе люди выковались долгими годами борьбы съ буйнымъ, жестокимъ холоднымъ моремъ, которое въ то же время является ихъ кормильцемъ и источникомъ ихъ благосостоянія.

Перенеситесь, мои читатели, вмѣстѣ съ этимъ лейтенантомъ въ оперативное отдѣленіе штаба главноначальствующаго Архангельска и воднаго раіона Бѣлаго моря. Только что вернулся съ моря нашъ лей тенантъ и на своемъ столѣ увидѣлъ уже горы «поступившихъ» бумагъ, надъ которыми сидѣли оставленные имъ у адмирала въ роли «младшихъ флагъ-офицеровъ» два краснощекихъ гардемарина Морского корпуса.

Вошелъ дежурный ординарецъ и бодро доложилъ — «Ваше высокоблагородіе, къ вамъ является прапорщикъ Гут... Гут... Не могу выговорить, ваше высокоблагородіе», — виновато окончилъ онъ.

— Проси. — Вошелъ знакомый уже намъ рулевой Гутштрассеръ. Теперь онъ былъ въ элегантной формѣ прапорщика по морской части съ серебрянными погонами и съ чернымъ просвѣтомъ.

— Здравствуйте, дорогой мой. Какими судьбами? — Крѣпко обнялись старые соплаватели. — Ну, что? Какъ дѣла? — распрашивалъ лейтенантъ. — Да вотъ просился на войну. Произвели меня въ прапорщики и прислали къ вамъ. Только... только, — застѣнчиво прибавилъ онъ, — могу ли я расчитывать получить боевое крещеніе? Вѣдь, вы меня знаете. Неужели вы меня оставите на берегу?

Прапорщилъ Гутштрассеръ былъ назначенъ на дивизію траленія.

Получивши всѣ нужные документы и горячо простившись съ лейтенантомъ, онъ въ тотъ же день вышелъ въ море «съ оказіей», на базу дивизіи траленія на Іокангскомъ рейдѣ близъ Святого Носа.

Приходилось ли вамъ слышать какую службу несутъ тральщики во время войны? Эти маленькія рыболовныя суда въ минувшую войну стали величайшими героями, спасшими тысячи человѣческихъ жизней и милліоны тоннъ драгоцѣннаго груза. Задачей ихъ являлось тралить мѣста, гдѣ противникъ поставилъ или могъ поставить мины, или же конвоировать и проводить сквозь минныя заграженія отдѣльныя суда, или же цѣлые караваны судовъ. Понятно, что для самихъ тральщиковъ никто проходовъ въ мииномъ полѣ не тралилъ и если кто нибудь изъ нихъ взрывался и погибалъ, то это, такъ сказать, входило въ кругъ его обязанностей. Немудрено, что въ шутку отряды этихъ тральщиковъ назывались «клубами самоубійцъ».

Такъ какъ лучшая команда и офицеры нужны бы ли на боевыхъ судахъ, то на тральщики обычно давалась команда похуже (въ Бѣломъ морѣ просто мат росы, отбывавшіе наказаніе въ дисциплинарномъ порядкѣ), а офицеровъ назначали туда съ большой неохотой и, конечно, въ очень маломъ количествѣ.

Вскорѣ въ Архангельскъ пришло очередное донесеніе начальника дивизіи траленія и среди прочаго, его ходатайство, немедленно утвержденное, о назначеніи прапорщика Гутштрассера командиромъ тральщика «Сѣверъ».

Большую работу несла дивизія траленія Бѣлаго моря осенью 1915 года. Слабосильные, маленькіе тральщики въ количествѣ едва достаточномъ, чтобы составить два отряда, должны были непрерывно проводить караваны иностранныхъ судовъ, груженныхъ цѣннѣйшимъ военнымъ грузомъ, отъ Святого Носа къ Архангельску.

Этотъ одинъ переходъ занималъ иногда 5 дней, особенно, если въ Горлѣ Бѣлаго моря на фарватерѣ оказывлись вновь поставленныя непріятельскія минныя банки или же когда въ морѣ было свѣжо.

Честно и доблестно работали русскіе тральщики въ Бѣломъ морѣ, но среди многихъ забытыхъ бойцовъ и героевъ минувшей войны, забыты совершенно и они. Даже малой части, даваемыхъ имъ задачъ они бы не смогли выполнить, не будь у нихъ такихъ лихихъ командировъ, какими были многіе наши прапорщики по морской части и такой изумительной команды, какъ мобилизованные поморы и «отчаянныя головы» изъ дисциплинарнаго полуэкипажа.

Подошла тяжелая, ранняя зима. Съ болью въ сердцѣ, видя, что много судовъ съ грузами находятся еще въ пути изъ Америки и Англіи, адмиралъ приказалъ убирать второй отрядъ маленькихъ тральщиковъ. Этотъ отрядъ благополучно вернулся въ Ар-

хангельскъ. Съ радостью смотрѣли всѣ, что эти «Эммы», «Опыты», «Святой Николай», «Фискъ Первый» и «Фискъ Второй» живы и цѣлы.

Въ морѣ остался еще у Святого Носа первый отрядъ тральщиковъ болѣе крупнаго тоннажа. Уже Канинъ Носъ и Святой Носъ донесли по радіо-телеграфу, что въ морѣ появились льды. Уже нѣсколько разъ адмиралъ, подъ вліяніемъ докладовъ его штаба, рѣшалъ вернуть тральщики, но каждый разъ просьба то того, то другого иностраннаго консула, то одного, то другого вѣдомства заставляла его отложить «еще на одинъ день» возвращеніе перваго отряда. Наконецъ, получивъ ночью метеорологическую сводку угрожающаго характера, адмиралъ приказалъ вызвать всѣ тральщики и вообще всѣ наши суда съ моря въ Архангельскъ. Черезъ минуту уже по телефону изъ «оперативнаго отдѣленія» штаба передавалась срочная телефонограмма на Святой Носъ. Сверхъ того, срочное радіо — «всѣмъ, всѣмъ» передало это распоряженіе по всему пространству Студенаго моря.

Къ вечеру было получено извѣстіе, что всѣ суда благополучно идутъ въ Архангельскъ. Ночью задулъ въ морѣ свѣжій нордъ-вестъ, называемый здѣсь «морянка». Адмиралъ и штабъ его не спали всю ночь, запрашивая то тотъ, то другой маякъ, о событіяхъ въ грозно ревущемъ морѣ. Отовсюду приходили утѣшительныя вѣсти. Всѣ наши суда выбрались изъ льдовъ, уже закупорившихъ Горло Бѣлаго моря... Не было вѣстей только отъ «Сѣвера».

Около часу ночи Орловскій маякъ сообщилъ, что въ морѣ слышны пушечные выстрѣлы и что было видно нѣсколько ракетъ. Повидимому, около Орловскаго маяка гибнетъ какое то судно. По донесенію маяка въ морѣ штормъ, и ледъ жметъ къ берегу. Спустить карбасы не было никакой возможности. До утра ждали какихъ-нибудь вѣстей, безсильные оказать помощь гибнущему судну.

Въ 7 часовъ утра начальникъ дивизіи траленія сообщилъ, что идетъ съ тральщиками «Вѣра» и «Соловецкій», но что о «Сѣверѣ» извѣстій не имѣетъ. Одновременно съ Орловскаго маяка передали по телефону, что видѣли за торосами, недалеко отъ маяка, клотики мачтъ «Сѣвера», на немъ былъ поднятъ сигналъ «терплю бѣдствіе» и что пушечные выстрѣлы и ракеты прекратились.

Въ Архангельскѣ выждали нѣсколько дней со слабой надеждой, что люди съ «Сѣвера» смогутъ добраться до берега. Наконецъ, съ тяжелымъ сердцемъ донесли, что «при свертываніи на зимнее время дивизіи траленія Бѣлаго моря, появившемся въ Горлѣ Бѣлаго моря тяжелымъ льдомъ, раздавленъ и погибъ со всѣмъ экипажемъ тральщикъ «Сѣверъ», командиръ прапорщикъ Гутштрассеръ».

Прошло два мѣсяца. Архангельскъ и Бѣлое море были отрѣзаны отъ океана тяжелымъ панцыремъ полярныхъ льдовъ.

Въ одно прекрасно утро пришла срочная телеграмма, изъ Кольскаго залива на Мурманѣ, отъ командира англійскаго линейнаго корабля «Альбемарль», на имя адмирала: — «По приказанію Британскаго Адмиралтейства прибылъ въ ваше распоряженіе для охраны Кольскаго залива, куда направляются всѣ грузы изъ Англіи. На борту у меня, взятые въ Ньюкастлѣ командиръ тральщика «Сѣверъ» и 30 русскихъ матросовъ».

Это чудо казалось неправдоподобнымъ. Безконечная радость охватила адмирала и чиновъ его штаба. Срочно была отправлена Гутштрассеру телеграмма съ поздравленіемъ его и доблестной команды со спасеніемъ и запросъ о деталяхъ этого событія.

Со свойственной истинной доблести скромностью, этотъ герой и дѣйствительная «краса и гордость» Россійскаго Импер. Флота, отвѣтилъ слѣдующимъ донесеніемъ, которое привожу по памяти.

— Доношу Вашему Превосходительству. Ввѣренный мнѣ тральщикъ, находясь на траверзѣ маяка Орловскаго, былъ затертъ въ такомъ то часу, такого то числа, тяжелыми льдами. Кругомъ подымались торосы, доходившіе почти до срѣза трубы. Сознавая, что тральщикъ будетъ раздавленъ, я приказалъ выносить на ледъ все, что можетъ быть намъ нужнымъ, какъ-то: винтовки, патроны, орудія, снаряды, провизію, анкерки, цистерны, теплую одежду, брезентъ, рангоутъ, шлюпки и т. п. Одновременно давалъ непрерывно сигналы о бѣдствіи и поднялъ на гротъ-брамъ-стенгѣ флажный сигналъ о томъ же. Къ полудню слѣдующаго дня, двумя огромными торосами, тральщикъ былъ раздавленъ и пошелъ ко дну. Черезъ нѣкоторое время перемѣнившійся вѣтеръ началъ выгонять ледъ изъ Горла, и мы оказались на льдинѣ, которая вышла въ открытый океанъ, гонимая теченіемъ въ нордъ-вестовомъ направленіи. Чувствуя, что я не въ силахъ измѣнить направленіе движенія льдины, я установилъ на ея вершинѣ мачту, поднялъ съ должной церемоніей Андреевскій флагъ, и, устроивъ людей какъ можно лучше, сдѣлалъ имъ помѣщеніе изъ брезентовъ, веселъ и шлюпокъ. Скоро къ ужасу моему убѣдился, что размѣры льдины уменьшаются. По имѣвшемуся компасу опредѣлилъ, что ее по прежнему несетъ къ Нордъ-Весту.

Ободряя насколько возможно ввѣренную мнѣ команду, я лично началъ терять надежду. Неожиданно, на горизонтѣ, мы увидѣли дымъ парохода, идущаго въ западномъ направленіи. Пробовали ему семафорить. Стрѣлять изъ орудія изъ за малаго размѣра льдины уже было нельзя. Но пароходъ насъ видимо не замѣчалъ. Послѣдняя надежда на спасеніе уходила... Вдругъ онъ рѣзко повернулъ въ нашу сторону и, подойдя къ намъ, снялъ насъ всѣхъ со льдины. Этотъ пароходъ доставилъ насъ въ Ньюкастль.

Къ этому безхитростному разсказу я долженъ добавить, что пароходъ «Бэтси», нашедшій этихъ героевъ, самъ долго не могъ повѣрить, что на одинокой плавающей льдинѣ, среди океана могутъ быть люди. Вниманіе его привлекло то, что на льдинѣ онъ замѣтилъ мачту, а на ней русскій военный флагъ. Это заставило капитана повернуть въ ея сторону. Подойдя ближе, онъ увидѣлъ у подножья мачты выстроенный для ихъ встрѣчи экипажъ этого самаго маленькаго и небывалой конструкціи корабля Россійскаго Императорскаго Флота.

Б. Апрѣлевъ.

Морская хроника

Грецiя. — Линейные корабли «Килькисъ» и «Лемносъ» постройки 1905 года, водоизмѣщеніемъ въ 13000 тоннъ, будутъ исключены изъ состава флота и замѣнены 8 миноносцами и 2 миннымi заградителями.

Англiя. — Всѣ газеты, кромѣ соціалистическихъ, продолжаютъ рѣзко критиковать рабочее правительство, приведшее флотъ къ упадку. «Дейли Телеграфъ» осуждаетъ пріостановку постройки крайне важныхъ для защиты стратегическихъ и торговыхъ путей крейсеровъ и не менѣе необходимыхъ въ боль шомъ количествѣ миноносцевъ, къ тому же уступающихъ въ силѣ судамъ другихъ странъ и замѣну ихъ «кукольными» посыльными судами, которыхъ, за 4 года выстроено 16 штукъ, но непригодныхъ ни для какихъ цѣлей. Ихъ водоизмѣщеніе въ 1000 тоннъ, скорость хода 16-17 узловъ и вооруженіе 2 — 4 дм. дѣлаютъ ихъ значительно слабѣе предназначенныхъ также для службы въ колоніяхъ франц. посыльныхъ судовъ въ 2000 тоннъ и вооруженныхъ 3-5,5 дм. орудіями и гидропланомъ. Напомнимъ, что англійскія колоніальныя посыльныя суда строились первоначально, какъ тральщики.

— 13 сентября въ Портсмутѣ состоялись ежегодныя гонки гидроплановъ на кубокъ Шнейдера. Записавшіеся итальянскіе и французскіе военные гидропланы отказались въ послѣднюю минуту отъ участія. Состязались лишь 3 англійскихъ аппарата. Выигралъ лейт. Бутманнъ, со скоростью 548 километровъ въ часъ, поставивъ міровой рекордъ скорости, бывшій до того 529 кил.

— 14 сентября лейт. Стэнфортъ поставилъ новый міровой рекордъ скорости: 625,5 кил. въ часъ Въ обоихъ случаяхъ рекорды поставлены гидропланами типа Виккерсъ морской съ моторами Рольсъ-Ройсъ.

— 15 сентября въ видѣ протеста противъ сокращенія содержанія по плану общей экономіи, команды 16. кораблей Атлантической эскадры отказались выполнить приказъ, сняться съ якоря. Остальное несеніе службы продолжается нормально и на нѣкоторыхъ корабляхъ команды прокричали ура королю. Однако, хотя положеніе не считается серьезнымъ, такое нарушеніе дисциплины впервые наблюдается за всю исторію британскаго флота и, повидимому, въ значительной части является слѣдствіемъ систематическаго расшатыванія ея рабочимъ правительствомъ и усилившейся за послѣднее время коммунистической пропаганды. Правительство, видимо, рѣшило уступить командамъ.

С. Ш. С. А. — Сообщаютъ объ удачномъ продолженіи опытовъ съ электрическими торпедами. Хотя ихъ скорость меньше Уайтхедовскихъ и дальность стрѣльбы не превышаетъ 10.000 метровъ, ходъ совершенно равномѣрный и онѣ за собой не оставляютъ слѣда и, слѣдовательно, невидимы.

— Новыя, находящіеся еще въ постройкѣ крейсера въ 10.000 тоннъ водоизмѣщенія получили названія: «Индіанаполисъ», «Миннеаполисъ», «Санъ-Франциско» и «Тускалуза». Всего ихъ будетъ 15 въ соотвѣтствіи съ постановленьями Лондонской конференціи.

— Всѣмъ подводнымъ лодкамъ типа «В» даны названія, вопреки прежней практикѣ, обозначать ихъ номерами. 1 — «Барракуда», 2 — «Бассъ», 3 — «Бонита» (1900-2500 тоннъ; 19-11 узловъ; 1-5 дм.; 6 мин. ап.; районъ плаванія 12.000 миль); 4 — «Аргонавтъ» (2660-4080 тоннъ; 14, 5/8 узловъ; 2-6 дм.; 4 мин. ап.; 60 минъ; 20.000 миль); 5 — «Фархоль», 6 — «Наутилусъ» (2730/4000); 7 — «Дельфинъ», 8 — «Кашалотъ», 9 — «Кэттльфишъ» (1500/2100 тоннъ).

Японiя. — Въ Іокогамѣ на крейсерѣ «Натори» (5170 тоннъ) произошелъ взрывъ газоваго генератора, убившій 6 и ранившій 30 человѣкъ. Крейсеру было немедленно приказано выйти въ море, во избѣжаніе опасности новыхъ взрывовъ. Съ нимъ вмѣстѣ вышли крейсеры «Наши» и «Ашигара» для тушенія пожара, оказанія помощи и спасенія команды.

— На японскомъ флотѣ приняты усовершенствованныя мины типа Уайтхэда. Длина 6 метровъ 70; давленіе 127 килограммъ на кв. сантиметръ; вѣсъ заряда 270 килограммъ, дальность 18290 метровъ, при 22 узлахъ, 5024 при 41. Калибръ 53,3 сант.; максимальное погруженіе 6 метровъ, 70. Авіоны вооружены спеціальной миной, идущей на 4000 метровъ, при 29 узлахъ и на 2500 при 41.

Франція. — Вмѣсто крейсера «Кольберъ», «Дюкена» будетъ сопровождать на американскіе юбилейныя торжества крейсеръ «Сюффренъ». Всѣ три новѣйшіе крейсера Вашингтонскаго типа по 10.000 т.т.

— Морское министерство оффиціально сообщаетъ, что имъ было куплено нефти въ совѣтской Россіи: въ 1928 году на 38 мил. франковъ, въ 1929 г. на 20 мил. и въ 1930 на 30 мил.

— 5 сентября министръ колоній на крейсерѣ «Діогенъ Труэнъ» (7250 тоннъ; 33 узла; 8-6,2 дм.) отправился въ Индо-Китай, откуда онъ вернется 22 декабря, одновременно посѣтивъ Портъ-Сандъ, Аденъ, Коломбо, Батавію, Бангкокъ и Джибути.

Латвія. — Намъ сообщаютъ изъ Ревеля, что на торжествахъ 10-лѣтія латвійскаго флота, кромѣ французскихъ и германскихъ судовъ, участвовали англійскіе крейсеры «Норфолькъ» и «Дорсетшайръ», шведскій броненосецъ «Свериджъ» и миноносцы «Эренскольдъ» и «Норденскольдъ», польскій миноносецъ «Вихрь», эстонскій «Леннукъ» (бывш. русскій «Автроилъ»). 2 польскія подводныя лодки и 2 финскихъ сторожевыхъ судна.

Латвія. — Адмиралъ графъ Кайзерлингъ, бывшій офицеръ русскаго флота (командиръ подв. лодки «Графъ Шереметевъ», эск. миноносцевъ «Исполнительный», «Сторожевой» и «Десна»), создатель латвійскаго флота, подъ давленіемъ своего правительства принужденъ былъ подать въ отставку. Причина, будто бы недосмотръ высшаго командованія за контрабандой спирта. На его мѣсто назначенъ кап. 1 р. Спаде, бывшій ст. лейт. русскаго флота, особенно отличившійся во время эвакуаціи Одессы и боевъ на Перекопѣ, гдѣ онъ командовалъ морскими дессантными отрядами. Затѣмъ кап. 1 р. Спаде проходилъ стажъ во французскомъ флотѣ и кончилъ въ Парижѣ морскую академію.

БУДЕМЪ НАДѢЯТЬСЯ

Ввиду поступающихъ въ редакцію изъ разныхъ странъ отъ нашихъ читателей запросовъ по поводу напечатаннаго въ № 43-44 (августъ) «Морского Журнала» обращенія адмирала Русина къ предсѣдателямъ морскихъ организацій, входящихъ въ Всезарубежное объединеніе морскихъ организацій, мы обратились за разъясненіемъ къ нѣсколькимъ морскимъ офицерамъ, хорошо знакомымъ съ обстановкой въ морской средѣ. Напомнимъ сначала суть обращенія, въ которомъ адм. Русинъ, недовольный рѣшеніемъ правленія Всезарубежнаго морского объединенія, (2 іюля сего года), которое громаднымъ большинствомъ голосовъ отклонило проведеніе въ жизнь новаго устава, вводящаго выборное начало въ морскомъ зарубежьѣ, — рѣшился въ нарушеніи существующаго устава лично собрать новое правленіе, руководствуясь новымъ непроведеннымъ уставомъ лишь на томъ основаніи, какъ онъ самъ пишетъ, что къ нему по этому поводу поступили отзывы **9 организацій.** Этотъ мотивъ можетъ дѣйствительно показаться страннымъ, если имѣть ввиду, что въ Всезарубежное Объединеніе Морскихъ Организацій входитъ, по словамъ М. Ж. до **50 организацій,** что въ составѣ нѣкоторыхъ изъ перечисленныхъ адм. Русинымъ 9 организацій насчитывается не болѣе 5-8 членовъ, что въ составъ Военно-морского историческаго кружка входятъ и лица отношенія къ личному составу флота, не имѣющія, и, наконецъ, что изъ находящихся за рубежомъ 100 морскихъ офицеровъ, въ 9 организаціяхъ, побудившихъ адм. Русина дѣйствовать вопреки оффиціально утвержденному уставу, состоитъ никакъ не больше 100-150 офицеровъ; а изъ всѣхъ 1000 офицеровъ около 400 проживаетъ въ Парижѣ и черезъ своихъ представителей 2 іюля законнымъ путемъ высказались противъ перемѣны устава.

Причина этого новаго разлада въ морской средѣ лежитъ въ томъ, что во главѣ угодныхъ адм. Русину организацій стоятъ въ большинствѣ случаевъ люди одного политическаго направленія съ нимъ, коему большинство офицеровъ совершенно не сочувствуетъ. Поэтому чтобы все же провести свои взгляды, и пришлось прибѣгнуть не къ указаннымъ въ уставѣ путямъ, а къ личному обращенію, вопреки законному правленію, къ предсѣдателямъ организацій, побуждая ихъ дѣйствовать по не существующему уставу. Этотъ больной вопросъ тянется уже давно, но до выступленія адм. Русина казалось, что онъ уже общими усиліями улаженъ и разладъ конченъ. Остается надѣяться, что ожидающійся по слухамъ въ ближайшее время пріѣздъ въ Парижъ адмирала, старшаго, чѣмъ адмиралъ Русинъ, будетъ содѣйствовать общимъ стремленіямъ моряковъ навсегда утвердить полный миръ и согласіе въ своей средѣ.

Морская библіографія

«OESTERREICH-UNGARNS SEEKRIEG 1914-1918».

выпускъ Ш, изданіе австрійскаго военнаго архива. Вѣна. Цѣна 26 марокъ, 4 выпуска.

Это оффиціальное изданіе ведется кап.-лейт. Брауномъ и лейт. Соколъ довольно безпристрастно и серьезно. Ш выпускъ заключаетъ въ себѣ періодъ съ марта 1916 г. по май 1917 года. Его интересъ заключается въ томъ, что, во-первыхъ онъ подробно излагетъ общее политическое положеніе центральныхъ державъ и какія задачи оно ставило морской стратегіи вообще и въ частности въ Адріатическомъ морѣ, и, во-вторыхъ въ подробномъ изложеніи операцій австро-венгерскаго флота противъ подавляющихъ, соединенныхъ морскихъ силъ Франціи и Италіи, операцій, которыми сначала адмиралъ Гаузъ, а затѣмъ адмиралъ Хорти, нынѣшній правитель Венгріи, пытались придать возможно активный характеръ. Трудъ этотъ особенно цѣненъ, т. к. существующія до сихъ поръ работы французскихъ и особенно итальянскихъ офицеровъ, очень пристрастны и не даютъ возможности составить себѣ правильное представленіе о дѣятельности австро-венгерскаго флота въ Великую войну.

С. Т.

«Морской Журналъ» № 45. Сентябрь, 1931. Изданіе Каютъ-Кампаніи въ Прагѣ, подъ ред. лейт. Стахевича.

Вышелъ очередной номеръ, въ которомъ особое вниманіе на себя обращаютъ статьи **«Петровскій Морской Уставъ»** — кап. 1 ранга Городыскаго, **«О будущей постановкѣ морского дѣла въ Россіи»** — Подвахтеннаго и рецензія М. К. на книгу Мельгунова **«Трагедія адмирала Колчака».**

«Die Uberwasserstreikâfte und ihre Technik» von P. Kôppen, Berlin, 1930. Verlag Mittler und Sohn.

Издательство Миттлеръ и Сынъ, какъ извѣстно, является какъ бы издательствомъ германскаго морского министерства. Среди безчисленнаго множества морскихъ книгъ выпущенныхъ имъ о войнѣ на морѣ особенно обращаетъ на себя вниманіе многотомное, очень тщательное изданіе Морского Архива о Великой войн. Въ немъ описаны всѣ морскія операціи, какъ онѣ возникли, стратегическія планы, примѣненная тактика и т. д. Новое вышеуказанное изданіе является своего рода дополненіемъ къ нему. Оно подробно возстанавливаетъ усиліе германской промышленности, науки и техники, чтобы во-первыхъ, создать флотъ открытаго моря, а затѣмъ во время войны примѣнить его къ непредвидѣннымъ условіямъ титанической борьбы съ владычицей морей на всѣхъ моряхъ и океанахъ земного шара. Особенное вниманіе моряковъ заслуживаетъ тѣсно переплетающіяся вліянія флота, который ставитъ задачи техникѣ, и вліянія техники, которая въ концѣ концовъ въ зависимости отъ своихъ силъ и возможностей создаетъ флотъ не совсѣмъ такой, какъ этого хотѣли моряки, что въ свою очередь имѣетъ существенное вліяніе и на тактику, и на стратегію, и даже на внѣшнюю политику Германіи. Эту книгу надо особенно привѣтствовать, такъ какъ это первая въ своемъ родѣ.

С. Т.

ВЪ ВОЕННО-МОРСКОМЪ СОЮЗѢ.

— 22 сентября состоялось очередное собраніе 13-й группы корабельныхъ гардемаринъ выпуска 6 ноября 1922 года.

Рѣчь Генерала Миллера Корниловцамъ

(6-го сентября 1931 г.).

Уже одиннадцатый годъ Корниловскія части отмѣчаютъ свой праздникъ на чужой землѣ и въ этотъ день молятся за упокой своего Шефа, своихъ погибшихъ отъ вражеской пули командировъ, офицеровъ и солдатъ. Я умышленно говорю «отмѣчаютъ», а не празднуютъ, ибо праздновать мы будемъ этотъ день тогда, когда у насъ на душѣ будетъ празднично, а сегодня мы этотъ день отмѣчаемъ, какъ еще одинъ пройденный этапъ, приближающій насъ къ исполненію нашего завѣтнаго желанія, къ конечному выполненію нашего долга. Тяжело; но не вамъ, Корниловцамъ, привыкать къ тяжелымъ днямъ, всегда связаннымъ въ вашей борьбѣ съ воспоминаніемъ о слав ныхъ подвигахъ.

Претерпѣвый до конца, спасется. Гдѣ же конецъ? Когда конецъ? Конецъ будетъ, и чѣмъ крѣпче будетъ наша вѣра въ неизбѣжность конца страданій и униженій нашей Родины, тѣмъ скорѣе настанетъ этотъ конецъ.

Но вѣра безъ дѣлъ — мертва, и вѣрить надо — дѣйственно. Но какъ дѣйствовать? — Въ чемъ проявить свою дѣятельность? По опредѣленному шаблону или расписанію дѣйствуетъ добросовѣстный чиновникъ, и въ нормальныхъ условіяхъ онъ можетъ по праву считать себя исполнившимъ свой долгъ, отсидѣвъ въ канцеляріи опредѣленное число часовъ и посвятивъ все остальное время своей личной жизни.

Не то мы: какъ на фронтѣ въ военное время нѣтъ дня и часа, когда офицеръ и солдатъ могли бы забыть о томъ, что передъ ними стоитъ врагъ, такъ и задача спасенія Родины должна стоять передъ нами непрестанно.

Что бы мы ни дѣлали и въ нашей частной, домашней жизни и во время работы и общенія съ мѣстными дѣятелями и въ часы отдыха, мы должны передъ собой всегда видѣть Россію, несчастную, униженную, разоренную, развращаемую, видѣть тѣ 150 милліоновъ русскихъ людей, угнетенныхъ, закабаленныхъ, лишенныхъ не только права, но и возможности просто жить, обреченныхъ на мучительное вымираніе, и среди которыхъ у каждаго изъ насъ есть братья, сестры, родители, дѣти.

Когда мы дѣтей своихъ учимъ быть русскими, любить Россію, стараемся, чтобы они хотя бы съ нашихъ словъ узнали Россію, нашу великую Родину, — мы боремся съ большевиками; когда мы иностранцамъ говоримъ про прежнюю Россію и про нынѣшнюю Совдепію — мы боремся противъ большевиковъ; когда мы иностранцевъ убѣждаемъ въ громадной опасности для нихъ самихъ отъ большевиковъ, когда мы имъ объясняемъ, что ихъ самихъ и ихъ страну ведутъ къ самоубійству тѣ, которые имъ говорятъ, что торговать можно и съ людоѣдами — мы боремся противъ большевиковъ, когда вы своимъ образомъ жизни вызываете уваженіе у вашихъ сослуживцевъ-иностранцевъ — вы боретесь съ большевиками, ибо уважающіе васъ, эмигрантовъ — борцовъ противъ большевиковъ, не могутъ иначе, какъ отрицательно, относиться къ совѣтской власти.

Когда вы вносите вашу трудовую лепту въ Фондъ Спасенія Родины — вы боретесь противъ большевиковъ... но на этомъ я вынужденъ остановиться, ибо все сказанное мною — доступно каждому изъ васъ.

Да развѣ то, что, послѣ 10-ти лѣтъ изгнанія и жизни въ самыхъ тяжкихъ условіяхъ ежедневной борьбы за существованіе въ странѣ, гдѣ нужно добывать себѣ право на работу, вы здѣсь собрались дружной семьей, что на свой праздникъ Корниловцы слетѣлись къ своимъ знаменамъ со всѣхъ сторонъ Франціи — не есть признакъ силы духа, вѣры въ побѣду надъ зломъ.

Въ послѣднее время поползли зловѣщіе слухи о переговорахъ французскихъ властей съ совѣтскими дипломатами и что за передачу промышленникамъ заказовъ большевики требуютъ плату — разгромъ русскихъ активныхъ организацій, подъ которыми подразумѣваются всѣ организаціи Русскаго Обще-Воинскаго Союза.

Я не вѣрю, чтобы французы, въ 1931 году, могли послѣдовать примѣру Стамболійскаго въ 1922 году и поэтому меня это извѣстіе, имѣющее, несомнѣнно, основаніе, не только не огорчаетъ, но искренно радуетъ, ибо не можетъ быть лучшаго свидѣтельства, что Русскій Обще-Воинскій Союзъ однимъ своимъ существованіемъ сознается совѣтской властью, какъ наибольшая угроза и опасность.

Мы этого достигли десятилѣтней вѣрностью завѣтамъ основателей и вдохновителей борьбы за Россію и создателя Русскаго Обще-Воинскаго Союза. Похищеніе генерала Кутепова — безграничное горе и громадная потеря для борцовъ за Родину, но это и безконечная наша гордость, что именно на немъ — Предсѣдателѣ Русскаго Обще-Воинскаго Союза сосредоточилась вся злоба, весь страхъ большевиковъ.

И сейчасъ, убѣдившись, что Русскій Обще-Воинскій Союзъ не разсыпался, когда изъ подъ него вынули краеугольный камень, какъ не разсыпались наши части въ Болгаріи, когда одинъ составъ начальниковъ, высланныхъ за предѣлы страны, немедленно замѣнялся новымъ составомъ, — большевики хотятъ добиться уничтоженія ненавистнаго имъ Русскаго Обще-Воинскаго Союза. Такимъ привиллегированнымъ вниманіемъ съ ихъ стороны мы можемъ только гордиться.

Будемъ же и впредь мужественно нести тяготы повседневной жизни и въ сердцѣ своемъ, въ словахъ и дѣйствіяхъ нести борьбу за спасеніе горячо-любимой столь несчастной, но въ будущемъ снова великой, Родины, которая послѣ темной ночи безвременья, возсіяетъ новымъ свѣтомъ и величіемъ.

Г.г. подписчики настоящимъ извѣщаются, что безплатныя приложенія на 1931 годъ по новымъ подпискамъ прекращаются. Всѣмъ подписавшимся до 20 сентября и указавшимъ приложенія, таковыя уже высланы. Неполучившіе приложеній до 10 октября благоволятъ обратиться съ ихъ претензіями въ Контору журнала.

Мысли бѣлогвардейца

XII.

Я никакъ не ожидалъ, что мои простыя слова, помѣщенныя въ прошлыхъ «Мысляхъ» вызовутъ столько откликовъ. Очевидно, сильно пріѣлась офицерству политическая шумиха, поднятая вокругъ Арміи юркими и назойливыми людьми. Но повто - римъ за Вл. Лазаревскимъ прекрасную фразу **«Армію не обманутъ болотные огни».** Армія, вынесшая страшныя испытанія и кровавыя бури съ презрѣніемъ отмахнется отъ новыхъ попытокъ заманить ее въ трясину политическаго болота.

⁂

Совершенно правъ Генералъ А. М. Драгомировъ, говоря, что Армія представляетъ изъ себя реальную силу, вокругъ которой должно объединиться національно-мыслящее зарубежье*). Подъ словомъ «національно-мыслящее» я понимаю всѣхъ русскихъ патріотовъ, независимо отъ ихъ политическихъ убѣжденій. Подъ этимъ словомъ я понимаю всѣхъ тѣхъ, кто предпочитаетъ идею Родины и борьбу за ея освобожденіе — безплоднымъ спорамъ и партійной интригѣ.

⁂

Не трогайте Армію, г.г. политиканы... Армія съ мужествомъ перенесла кровавыя испытанія, ея солдаты съ такимъ же мужествомъ переносятъ на чужбинѣ тяжелые дни. Съ такимъ же мужествомъ Армія встанетъ на защиту своего Отечества. И какая бы власть не была въ Россіи, власть національная, мужественная и борющаяся за ея величіе, Армія исполнитъ свой долгъ.

И не разрушатъ жалкія листовки и анонимныя прокламаціи той силы духа, которая скрѣпила солдатъ Арміи въ дни сраженій, не въ типографіяхъ Парижа и Бѣлграда, а на полѣ брани въ борьбѣ за Честь Родины, за честь Русскаго Имени, въ борьбѣ, благодаря которой Вы имѣете право называться русскими людьми.

⁂

Когда эти короткія замѣтки были закончены, распространились слухи о томъ натискѣ, который производятъ большевики на Русскій Обще - Воинскій Союзъ. Къ счастью, никто изъ насъ не поддался паникѣ. Каждому здравомыслящему человѣку ясно, что никогда ни одно правительство, дорожащее своимъ престижемъ въ странѣ, не удовлетворитъ нелѣпыхъ требованій коммунистическихъ преступниковъ, ежедневно посягающихъ на свободу и культуру человѣчества.

Но не характерно ли то, что большевики находятъ себѣ неожиданныхъ союзниковъ въ противоположномъ имъ политическомъ лагерѣ?...

Одно время духовные союзники большевиковъ провозгласили формулу: «Ни Ленинъ, ни Колчакъ», склоняясь, конечно, всѣмъ своимъ существомъ къ Ленину.

Такъ и новая формула «предрѣшенцевъ», жонглирующихъ - ь жалкой и будничной эмигрантской обстановкѣ дорогими для насъ понятіями изъ прошлаго и увлекшихъ за собой на путь партійнаго сектанства немногихъ изъ насъ, говоритъ сама за себя: она, поистинѣ, скандализируетъ и топитъ въ трясинѣ эмигрантскаго болота и свою идею и ея возглавителей.

Но, повторимъ еще разъ: «Армія пройдетъ мимо этихъ, на мгновеніе вспыхнувшихъ, болотныхъ огней».

⁂

Есть и другое болѣе важное, что я хотѣлъ бы отмѣтить въ своихъ «Мысляхъ». Это — Немезида, наказывающая слѣпыхъ людей за ихъ ошибки.

Совѣтскій демпингъ... Кровавыя событія въ Китаѣ... Взрывы мостовъ и желѣзныхъ дорогъ... Перманентная неурядица въ Германіи... Экономическій крахъ Англіи... Наконецъ, бунтъ въ англійскомъ флотѣ, гдѣ правительство гордаго Альбіона склонилось передъ требованіями далеко не значительнаго количества матросскихъ командъ.

Спеціальный корреспондентъ «Матэнъ» сообщаетъ:

«Изъ всего населенія Великобританіи, лишь нѣсколько сотъ человѣкъ, которые находились въ эту знаменательную ночь на набережной въ Энвергарденѣ и несмотря на темноту видѣли происходившее на военныхъ судахъ, — понимали, что совершается трагедія. Почти на борту каждаго судна происходили митинги. Ораторы стояли на орудіяхъ, раздавались громкіе крики. Матросы махали беретами, озаренныя огнями мелькали возбужденныя лица. Въ отдаленіи отъ митингующихъ стояли молчаливыя группы людей. **То были офицеры, безсильные воспротивиться происходящему.** Они покорно ждали окончанія бури. Нѣкоторые офицеры пожелали отправиться на берегъ: матросы отказались ихъ отпустить».

Русскій офицеръ! Вспомни тѣ дни, когда тебя, истекающаго кровью, безъ тыла, хлѣба и сапогъ, бросали на произволъ судьбы тѣ, вѣрность которымъ ты хранилъ до конца.

Но нѣтъ мести въ нашихъ сердцахъ и только чувствуется жалость и презрѣніе къ тѣмъ слѣпымъ людямъ, которые ведутъ въ бездну свою страну и всю Европу.

Если королевскія рукопожатія съ убійцами вызывали въ насъ въ 1923 году чувство гнѣва, то теперь переговоры съ кучкой международныхъ авантюристовъ граничатъ съ безумiемъ.

Но есть одно утѣшеніе: это говоримъ не только мы, это говоритъ сейчасъ и разумная, свободная печать цѣлаго ряда государствъ.

Объ этомъ — въ слѣдующій разъ.

В. Орѣховъ.

*) См. «Часовой» № 36.

Шипкинскій перевалъ въ 1931 году

26-го іюля с. г., ровно за двѣ недѣли до столѣтней годовщины со дня рожденія Великаго Князя Николая Николаевича Старшаго, Главнокомандующаго Русской Арміей на Балканахъ въ 1877-1878 г. г., группа чиновъ Русскаго Обще-Воинскаго Союза съ ген. Морозовымъ во-главѣ, движимая любовью къ великому прошлому родины, посѣтила историческій Шипкинскій перевалъ на Балканахъ, поклонилась тамъ священнымъ могиламъ и осмотрѣла позиціи.

Сравнивая мѣстность съ картой 1878 г., видно, что за 53 года мало что измѣнилось. Все та же дикая горная природа, тѣ же поляны, тѣ же лѣса, тѣ же вершины и глубокія ущелья.

Только одни памятники то тамъ, то здѣсь, поставленные въ 1903 году Россійскимъ Императорскимъ Правительствомъ, да заботами воинскихъ частей къ 25-лѣтней годовщинѣ боевъ, свидѣтельствуютъ о величіи минувшихъ событій.

На лѣвомъ флангѣ «Передовой Позиціи» на мѣстѣ бывшей «Стальной батарен», отбитой русскими у турокъ, стоитъ главный Русскій Памятникъ (см. фот.). Сооруженный изъ твердаго гранита и мрамора стойко сопротивляется онъ времени и непогодамъ, храня вѣчную память о погибшихъ герояхъ, на весь міръ прославившихъ русское оружіе. Двуглавый Россійскій орелъ, выбитый изъ мрамора на южномъ фасѣ памятника, гордо и смѣло смотритъ кругомъ, ревниво охраняя, какъ вѣчный часовой, всю мѣстность, орошенную драгоцѣнной русской кровью и покрытую дорогими могилами.

Въ прошломъ, 1930 году, Болгарское Правительство на самой вершинѣ горы «Св. Николая» (центръ передовой Русской позиціи) поставило большую гранитную башню-памятникъ высотою въ 32 метра (см. фот.). Внутренность башни далеко еще не закончена, но имѣется уже лѣстница до самой верхней площадки въ 155 ступеней. Надъ входомъ въ башню поставлена большая бронзовая статуя льва (государст. гербъ), устремившаго свой взоръ на востокъ, въ сторону братской Россіи.

Видъ съ башни-памятника на всю окружающую мѣстность замѣчательный, не только всѣ русскія и турецкія позиціи видны, какъ на ладони, а видно далеко за Габрово на сѣверъ и на югъ, за Казанлыкъ.

Бывшій въ группѣ генералъ Дынниковъ съ вершины башни показалъ присутствующимъ расположеніе сторонъ въ 1877 г. и далъ краткій обзоръ выдающихся боевыхъ моментовъ,

Погода въ день посѣщенія была на рѣдкость хороша, тучи не заволакивали вершинъ горъ и видимость была прекрасной. Кругомъ полная тишина и спокойствіе. На мѣстахъ когда-то кровопролитныхъ сраженій теперь мирно паслись небольшія стада барановъ. Теперь черезъ перевалъ проложенъ новый шоссейный путь, весьма удобный для автомоб. движенія и на мѣстѣ Главныхъ Русскихъ позицій имѣется 2 небольшихъ ресторанчика для туристовъ.

Уходя съ перевала, хотѣлось мысленно сказать: «Спите, орлы боевые, спокойный Вамъ сонъ! Нѣтъ теперь Вашей Великой Россіи, за честь и славу которой Вы отдали жизни свои. Но часъ приближается... Снова воскреснетъ она, снова станетъ великой и сильной и снова прославитъ сверхчеловѣческіе подвиги своихъ Балканскихъ чудо-богатырей, павшихъ смертью храбрыхъ въ неравныхъ бояхъ!».

В. Морозовъ.

ХРОНИКА

ГАЛЛИПОЛІЙЦЫ ВЪ ПРАГѢ

№ 21 «Информаціоннаго Листка Галлиполійцевъ въ Чехословакіи» всесторонне освѣщаетъ галлиполійскую жизнь въ Прагѣ и Братиславѣ. **Сборы** въ Ф. С. Р. идутъ очень успѣшно и предсѣдателемъ Правленія Галлипл. Землячества, поруч. М. В. Васнецовымъ, получено благодарственное письмо отъ ген. Е. К. Миллера. **При проѣздѣ ген. Туркула** былъ устроенъ ужинъ въ честь послѣдняго. **Сокращеніе такъ наз. «русской акціи»** по распоряженію М. И. Д. Ч. С. Республики коснулось и галлиполійцевъ, которые насчитываютъ въ своей средѣ около 20 челов. студентовъ. Передъ Правленіемъ срочно стала задача изыскать средства, дабы дать возможность своимъ соратникамъ закончить высшее образованіе. 1 августа состоялся **интересный докладъ Ю. А. Карпова,** пріѣхавшаго изъ Судана. **Личный составъ Землячества въ Братиславѣ** увеличился. Въ исполненіи обязанностей секретаря Землячества вмѣсто Б. А. Анкудовича вступилъ Н. В. Санруновъ.

Многіе галлиполійцы въ Ч. С. получили высшее образованіе. Въ «Листкѣ» зачастую приходится читать: межевой инженеръ корнетъ такой то, докторъ шт.-капитанъ такой то, инженеръ-архитекторъ поручикъ такой то...

Это — люди высокой квалификаціи. Оставаясь русскими бѣлыми офицерами, они стали еще и спеціалистами, которые такъ нужны будутъ Россіи. Какъ глупо - нелѣпы планы большевиковъ посредствомъ «амнистіи» привлечь этихъ спеціалистовъ для «соціалистическаго строительства». **Сдѣлавшись спеціалистами наши офицеры остались и навсегда останутся заклятыми врагами большевиковъ.**

ПРОФЕССІОНАЛЬНОЕ ДВИЖЕНІЕ ВЪ СРЕДѢ РУССКОЙ ЭМИГРАЦІИ

Правленія: Всеобщаго Союза Русскихъ Шоферовъ — 65, rue Letellier Paris (15), Союза Русскихъ Ресторанныхъ Служащихъ — 163-bis, rue St-Jacques, Paris (5), Кассы Взаимопомощи Русскихъ Рабочихъ — 65, rue Letellier, Paris (15), и Союза Русскихъ Электротехниковъ — 12, rue Rieux, Boulogne — Billancourt s. S. признавъ необходимымъ организовать трудовую русскую эмиграцію постановили: въ цѣляхъ координированія дѣйствій русскихъ профессіональныхъ организацій — организовать Комитетъ, который занялся бы регистраціей русскихъ рабочихъ, организовалъ бы юридическую и медицинскую помощь, а также справочное бюро по вопросамъ труда.

Комитетъ этотъ, стоящій внѣ всякой эмигрантской политики, памятуя, что только въ организованности сила русской эмиграціи, принужденной тяжелымъ физическимъ трудомъ зарабатывать насущный хлѣбъ и, что сила и удача только въ единеніи, зоветъ русскихъ соорганизоваться въ профессіональные Союзы.

Секретаріатъ Комитета временно помѣщается въ Канцеляріи Всеобщаго Союза Русскихъ Шоферовъ 65, rue Letellier, Paris (15), Métro: Cambronne, открытъ для справокъ и регистраціи ежедневно отъ 5 — 7 ч. веч. кромѣ субботъ и воскресеній.

ВОИНСКІЯ ОРГАНИЗАЦІИ ВЪ МАРСЕЛѢ

На празднованіе **100-лѣтія со дня рожденія Великаго Князя Николая Николаевича Старшаго** откликнулась и русская колонія Марселя.

9-го августа въ мѣстной русской церкви воинскими организаціями, входящими въ Р.О.В.С. была отслужена торжественная панихида по Великомъ Князѣ, а 23-го августа въ залѣ при барѣ «Имперіаль» состоялось собраніе, посвященное Его жизни и дѣятельности на благо нашей Родины и Арміи.

Въ тотъ же день, 23 августа, воинскія организаціи устроили торжественное засѣданіе **въ честь 50-лѣтняго пребыванія въ офицерскихъ чинахъ генерала Н. Н. Юденича.** На этомъ засѣданіи Гв. Полковникъ Неводовскій сдѣлалъ докладъ о роли генерала, какъ Командующаго Кавказской Арміей и Главнокомандующаго Сѣверо - Западнымъ фронтомъ гражданской войны.

Главный Русскій памятникъ на Шипкѣ.

Болгарскій памятникъ на горѣ Св. Николая. Стоятъ: 1. Ген. Морозовъ. 2. Ген. Дынниковъ.

СЕНЪ-СИРЦЫ — АЛЕКСАНДРОВЦАМЪ.

На № 42*) «Александровца», посланный при письмѣ во Францію Сенъ-Сирцамъ, былъ полученъ отвѣтъ, текстъ котораго, переведенный на русскій языкъ, помѣщается ниже.

Генералъ Гершеръ, Командующій Спеціальной военной Сенъ-Сирской Школой, Его Превосходительству генералу Курбатову.

Господинъ Генералъ! Я получилъ и прочелъ съ волненіемъ письмо, которое Вы соблаговолили прислать по случаю столѣтія славнаго Александровскаго Военнаго училища, находившагося въ Москвѣ. Прежніе и теперешніе Сенъ-Сирцы вѣрно хранятъ воспоминаніе, которое соединяетъ наши оба училища и наши обѣ Арміи, которыя научились познавать другъ друга во время этихъ незабываемыхъ празднествъ союза, развернувшагося вотъ уже болѣе тридцати лѣтъ тому назадъ въ каждой изъ нашихъ дорогихъ странъ и которыя вы заставили пережить снова во всей ихъ интимности со стороны Александровцевъ въ описаніи отъ 12 іюня 1931 года. Эти чувства откровенной сердечности всегда выходили наружу при всякой нашей встрѣчѣ и совсѣмъ особенно — со времени послѣдней войны, въ которую кровь обоихъ союзниковъ была такъ широко пролита. Я имѣю честь просить Васъ вѣрить, Ваше Превосходительство, въ наши чувства высокой любви и глубокой дружбы, которыхъ я дѣлаюсь передатчикомъ съ огромнымъ удовольствіемъ.

*) Въ № 42 «Александровца» было помѣщено описаніе посѣщенія сенъ-сирцами Алек. Воен. Училища въ 1898 году.

ВЕНЗЕЛЯ РУССКИХЪ ГОСУДАРЕЙ ВЪ РУМЫНСКОЙ АРМІИ

При посѣщеніи Императоромъ Николаемъ II Констанцы въ Румыніи, при королѣ Карлѣ I, — въ почетномъ экскортѣ при немъ находились гусары 9-го гусарскаго полка. Государь выразилъ свое восхищеніе прекрасной выправкой гусаръ и Карлъ I просилъ Императора быть шефомъ полка. Шефство Русскаго Царя было оставлено полку Фердинандомъ I и Каролемъ II. Въ настоящее время 9-ый румынскій гусарскій полкъ является единственнымъ полкомъ носящимъ на своихъ погонахъ русскіе вензеля **Н. П.** Полкъ стоитъ на совѣтской границѣ и большевикамъ приходиться часто видѣть вензель нашего покойнаго Государя. Въ Румыніи имѣется еще одинъ (пѣхотный) полкъ, носящій вензеля Императора Александра II.

«Астраханскій драгунъ проситъ однополчанъ откликнуться: N. Lambrinoudi, 5252 Neckel str., Dearborn, Mich., U. S. A.»

«ГОЛОСЪ РОССІИ» — органъ дальне-восточ-отдѣла Р.О.В.С. № 1. Шанхай. (P. P. Petrov, 118, Route Frelupt, Shanhgai, China).

«Часовой» шлетъ горячій привѣтъ своему дальневосточному собрату, вышедшему первымъ печатнымъ номеромъ. Журналъ въ 20 стр. большого формата, очень чисто изданный съ интересными иллюстраціями и схемами, содержитъ слѣдующій весьма цѣнный информаціонный матеріалъ:

Золотыя слова стараго воина (изъ рѣчи ген. Деникина). 2 августа 1914 года — 2 августа 1931 года. Красная армія — П. П. Петрова. Красныя вооруженныя силы на Дальнемъ Востокѣ. Послѣднія свѣдѣнія по Китаю и Дальнему Востоку. Охрана границъ. Фразы и дѣйствительность. Авіація СССР. Отдѣльныя информаціи: гражданская организація ДВК, Дальне - Восточная каторга. Церкви въ Благовѣщенскѣ, изъ сов. Россіи. Сводка Б.Р.П. Изъ «Борьбы за Россію». Книги.

«Голосъ Россіи», — голосъ русскаго воина, громкій и свободный звучитъ въ непосредственной близости съ заклятымъ врагомъ Россіи. Пожелаемъ же журналу расширяться и крѣпнуть и отвѣтимъ ему громкимъ откликомъ черезъ безконечные просторы Россіи — Слуш-аа-ю!...

Н. Н. Кузнецовъ проситъ лицъ, имѣющихъ книгу: **«Что нужно знать офицеру въ боевой и мирной обстановкѣ»,** прислать ее ему — за вознагражденіе — по адресу: 49, rue Balagny, Paris (17).

⁂

«Послѣдніе дни вновь травятъ Армію» — такъ начиналъ свой приказъ ген. Врангель, когда армія, будучи за рубежомъ, переживала тяжелые дни 1922 года. Сейчасъ, спустя 8-9 лѣтъ, приходится съ горечью въ сердцѣ повторить тѣ-же слова: ... «вновь травятъ Армію»!

Еще понятно, если на армію посягаетъ красная рука Москвы — это исконные наши враги, но тяжело видѣть поднятый на нее мечъ въ рукѣ своего же брата армейца, въ рукѣ того, кто вышелъ изъ рядовъ той-же арміи, кто обязанъ ей и ея Вождямъ всѣмъ своимъ существованіемъ! — Вотъ имъ-то Корниловцы Ст.-Загорской груп., собравшись тѣсной полковой семьей въ день праздника своего шефа Л. Г. Корнилова — и хотятъ сказать словами того же приказа ген. Врангеля: «сомкнувъ свои ряды, мы отвѣтимъ презрѣніемъ. Родныхъ знаменъ, пока мы живы, не вырвать изъ нашихъ рукъ. Да помнятъ это тѣ, кто дерзаетъ на нихъ посягать».

— Боже, спаси Армію!

Вал. С-овъ.

11 сент. 31 г.
Ст. Загора (Болгарія).

Корниловцы въ Ст.-Загорѣ

Полковой праздникъ.

Лѣвая сторона (въ центрѣ): нач. гр. подполк. Шеншинъ, пом. его — кап. Сосѣдовъ, справа (въ центрѣ); прот. о. Ѳедоровъ, ген.-маіоръ Звягинъ (нач. арм. гр.) и кап. Щербининъ (предс. колоніи).

ПРІѢЗДЪ В. Х. ДАВАТЦА И Н. З. РЫБИНСКАГО.

15 сентября, въ Парижъ прибыли изъ Бѣлграда Поч. Членъ Общества Галлиполійцевъ подп. проф. В. Х. Даватцъ и представитель журнала «Часовой» въ Югославіи Н. З. Рыбинскій.

19-го сентября въ Союзѣ Галлиполійцевъ В. Х. Даватцъ прочелъ докладъ на тему: «Галлиполи и его живой символъ».

ПЕРВЫЙ КАДЕТСКІЙ КОРПУСЪ

12-го сенятря въ день Тезоименитства Августѣйшаго Старѣйшаго кадета Почетнаго Предсѣдателю Общества Е. И. В. Принца Александра Петровича **Ольденбургскаго** и праздника роты Е. И. В. Перваго Кад. Кор. въ русской церкви на рю Дарю былъ отслуженъ молебенъ о здравіи Его Императорскаго Высочества, всѣхъ членовъ Царственнаго Дома и всѣхъ бывшихъ кадетъ Корпуса съ провозглашеніемъ вѣчной памяти въ Бозѣ почивающимъ: Шефу Корпуса Императору Николаю II, Августѣйшимъ кадетамъ и всѣхъ бывшимъ кадетамъ на полѣ брани за Вѣру, Царя и Отечество животъ свой положившимъ. въ смутѣ убіеннымъ и въ мирѣ скончавшимся.

ОПЕЧАТКА: на стр. 21-ой третью строку во 2-ой колоннѣ читать: ...«100 морскихъ организацій» (а не офицеровъ).

Вышла изъ печати новая книга:
ВЛ. А. МАЕВСКІЙ
СЕРБСКІЙ ПАТРІАРХЪ **ВАРНАВА**
и его время

318 страницъ, 23 фотографіи и 2 репродукціи въ краскахъ. Цѣна 40 дин., съ пересылкой 45 дин.; за границу съ пересылкой 1 амер. долл. Въ переплетѣ на 15 дин. — 30 ам. цент. дор. По вопросамъ изданія, перевода и перепечатки — обращаться по адресу:
Б. М. Козиренко, почт. ящ. 598. **Бѣлградъ,** Югославія.
Выписка книги изъ книжн. склада И. Стефановичъ, Поенкареова ул. Бѣлградъ. Голосъ Свят. Патріарха Варнавы громко, мужественно, благородно и многократно звучалъ въ защиту русскихъ и порабощенной Россіи, а потому книга эта должна заинтересовать каждаго русскаго зарубежомъ.

Вы имѣете возможность

изучить интерес. васъ спеціальность при помощи метода заочнаго преподаванія. Напишите открытое письмо и вамъ будетъ безплатно высланъ подробный каталогъ

ПОЛИТЕХНИЧЕСКОЙ ШКОЛЫ
Сѣв. Америк. Союза У. М. С. А.
10, Bd. Montparnasse, Paris (XV°).

Положеніе въ Совѣтской Россіи

ОРГАНИЗАЦІОННАЯ РАБОТА КОМИНТЕРНА ПО ПОДГОТОВКѢ МІРОВОЙ РЕВОЛЮЦІИ.

(Продолженіе).

Въ прошломъ номерѣ отмѣчалось, какое важное значеніе придаютъ коммунисты фабричнымъ ячейкамъ.

Правильная работа завячейки требуетъ хорошей и правильной организаціи, — говоритъ ИККИ:

«Въ нынѣшнихъ условіяхъ жестокаго предпринимательскаго и полицейскаго террора на предпріятіи это очень трудно сдѣлать. Въ нѣкоторыхъ партіяхъ для того, чтобы ослабить по возможности репрессіи, имѣется практика разбивки партійной организаціи на пятерки и десятки. Эта практика въ рядѣ случаевъ можетъ быть использована, но ни въ коемъ случаѣ ее не нужно примѣнять чисто механически. Тамъ, гдѣ заводская ячейка численно велика или, если, по политическимъ условіямъ, нельзя устраивать собраній всѣхъ членовъ заводской партійной ячейки, то, — говоритъ ИККИ, — надо устраивать частичныя групповыя собранія и вообще разбивать заводскую партійную ячейку на нѣсколько частей. Группа должна быть одной частью производственной организаціи предпріятія, — одна мастерская, одинъ цехъ, одно отдѣленіе и т. д. Нельзя создавать группы, хотя бы и малочисленныя, но которые работаютъ въ различныхъ цехахъ и въ различныхъ смѣнахъ, такъ какъ члены ихъ были бы не въ состояніи имѣть между собою тѣсный постоянный контактъ. Основнымъ признакомъ каждой такой группы, — указываетъ ИККИ, — должна быть возможность для членовъ группы имѣть между собой возможно быструю и надежную связь. Основнымъ дѣленіемъ заводской ячейки, естественно, долженъ быть прежде всего — цехъ, цеховая ячейка. Цеховая ячейка, въ свою очередь, можетъ быть разбита на нѣсколько группъ. Внутри каждой группы, — говоритъ ИККИ, — въ свою очередь, долженъ быть установленъ твердый внутренній распорядокъ и раздѣленіе партработы, прежде всего долженъ быть выдѣленъ организаторъ, связывающій такую группу съ цеховой (заводской) партійной ячейкой. Внутри группы, между отдѣльными членами ея также должны быть распредѣлены обязанности. Каждый членъ заводской ячейки долженъ знать, что ему надо дѣлать для выполненія директивъ вышестоящихъ партійныхъ органовъ и для укрѣпленія вліянія внутри той части предпріятія, гдѣ работаетъ его партійная группа.

Цеховая ячейка, въ зависимости отъ количества членовъ, имѣетъ своего организатора или бюро, выбираемое на общемъ собраніи членовъ цеховой ячейки или на собраніи представителей группы.

Цеховыя ячейки, — говоритъ ИККИ, объединяются въ обще-заводскую ячейку. Во главѣ каждой заводской ячейки находится бюро, выбираемое на общемъ собраніи членовъ заводской ячейки, или на собраніи представителей цеховыхъ ячеекъ, въ случаѣ невозможности, по полицейскимъ условіямъ имѣть общія собранія членовъ заводской ячейки.

Бюро заводской ячейки должно выбираться изъ лучшихъ партійцевъ заводской ячейки и въ своемъ составѣ имѣть 3-5 членовъ и двухъ кандидатовъ. Въ такомъ составѣ оно должно съ помощью цеховыхъ организаторовъ руководить повседневной работой заводской ячейки, опираясь на непосредственную поддержку соотвѣтствующаго низового партійнаго комитета.

Бюро обще-заводской ячейки, — указываетъ ИККИ, — должно регулярно устраивать засѣданія, совмѣстно съ представителями цеховыхъ ячеекъ для обсужденія вопросовъ обще-заводской партійной работы, для подытоживанія работы отдѣльныхъ цеховыхъ ячеекъ и намѣченія ближайшихъ задачъ для общезаводской организаціи и для каждой цеховой ячейки въ отдѣльности. При раздѣленіи работы между членами заводской ячейки — по инструкціи ИККИ — обязательно должны быть предусмотрѣны и задачи работы среди молодежи и среди работницъ.

«Основное требованіе, которое предъявляетъ уставъ Коммунистическаго Интернаціонала» къ заводской ячейкѣ, заключается въ томъ, что заводская ячейка должна быть въ первую очередь органомъ связи партіи съ массами рабочаго класса. Соотвѣтственно, провѣрка работы заводской ячейки, прежде всего, должна проходить подъ этимъ угломъ.

«Надо обязательно добиваться, чтобы ячейка собиралась аккуратно, чтобы засѣданія заводской ячейки регулярно посѣщались всѣми членами партіи, но совершенно необходимо, чтобы заводская ячейка собиралась всякій разъ, независимо отъ принятыхъ плановъ и расписаній, если на предпріятіи возникаетъ движеніе, если подготовляется выступленіе рабочихъ, забастовка и т. п.».

ИККИ требуетъ, чтобы «партійные комитеты и руководство заводской ячейки» принимали «всѣ зависящія мѣры къ тому, чтобы на всѣхъ собраніяхъ рабочихъ, гдѣ обсуждаются вопросы борьбы за ихъ ближашія требованія, вопросы подготовки выступленія, забастовки и проч. обязательно присутствовали члены партіи и сочувствующіе, имѣя опредѣленныя заданія отъ ячейки и парт. комитета, что дѣлать на этихъ собраніяхъ, какую линію проводить и т. д.».

По инструкціямъ ИККИ, — «заводская ячейка въ своей повседневной работѣ должна самымъ широкимъ образомъ опираться на различнаго рода легальные и полулегальные организаціи — профсоюзы, культурно-просвѣтительныя, спортивныя и т. д. Заводская ячейка, внутри заводской профсоюзной группы должна играть роль организаціоннаго стержня. Опираясь на заводскую профсоюзную группу, заводская ячейка можетъ распространить свое вліяніе на болѣе отсталые слои рабочихъ, вовлекая ихъ въ борьбу за ближайшія требованія и въ процессѣ этой борьбы разъясняя общую линію и задачи революціоннаго проф. движенія и коммунистической партіи.

Въ случаѣ наростанія среди рабочихъ недовольства правилами внутренняго распорядка, наступленіемъ предпринимателей на заработную плату, дѣйствіями буржуазнаго правительства и т. п. — заводская ячейка, — предписываетъ ИККИ, — должна брать на себя инициативу созданія соотвѣтствующихъ органовъ борьбы — по подготовкѣ забастовки, по борьбѣ противъ локаутовъ, по подготовкѣ демонстрацій и т. д. и т. п.».

«Спеціальное вниманіе заводской ячейки должна обращать на вопросы организаціи на предпріятіи пролетарской самообороны — во время забастовокъ, стачечныхъ пикетовъ, при подготовкѣ демонстрацій, отрядовъ по охранѣ ораторовъ, по охранѣ помѣщеній революціонныхъ профорганизацій и коммунистической партіи, по охранѣ демонстрантовъ отъ нападенія полиціи и фашистскихъ бандитовъ».

По указанію ИККИ, — «самымъ могучимъ средствомъ въ рукахъ заводской ячейки для распространенія среди массъ рабочихъ на предпріятіи лозунговъ партіи и мобилизаціи массъ рабочихъ вокругъ этихъ лозунговъ является заводская газета.

Крупнѣйшей вспомогательной организаціей въ массовой работѣ заводскихъ ячеекъ, — предписываетъ ИККИ, — должны быть красные фабзавкомы и революціонные уполномоченные. Вопросы завоеванія фабрично-заводскихъ комитетовъ и укрѣпленія своего вліянія, опираясь на завоеванные фабрично-заводскіе комитеты, должны быть поставлены въ центрѣ вниманія заводскихъ партійныхъ ячеекъ.

«Спеціальное вниманіе заводскія ячейки — предписываетъ ИККИ, — должны удѣлять вопросамъ работы среди соціалъ-демократическихъ рабочихъ и среди членовъ реформистскихъ профсоюзовъ».

«Центральная задача заводской ячейки по отношенію къ такимъ рабочимъ, — указываетъ ИККИ, — заключается не въ томъ, чтобы критиковать ихъ за то, что они еще не совсѣмъ рвутъ со своими вождями, а въ томъ, чтобы найти съ ними общій языкъ по вопросамъ, по которымъ эти рабочіе уже согласны рвать со своими вождями».

Центральнымъ комитетамъ коммунистическихъ партій Коминтернъ предписываетъ, что они «должны принять всѣ мѣры къ тому, чтобы вся система партійнаго руководства на дѣлѣ продвинулась лицомъ къ предпріятію. Прежде всего, — указываетъ ИККИ, — надо повернуть въ этомъ направленіи всю партійную печать. Центральные и всѣ мѣстные органы партій должны связаться непосредственно съ предпріятіями тысячами нитей. По своему содержанію, партійная печать должна прежде всего отражать вопросы повседневной борьбы рабочихъ на предпріятіи. Вмѣстѣ съ этимъ, статьи должны обязательно писаться такимъ простымъ языкомъ, чтобы онѣ были понятны рабочему середняку.

Согласно предписаніямъ ИККИ, — «для того, чтобы въ дальнѣйшемъ руководить всѣми большими политическими кампаніями, дѣйствительно, на базѣ заводскихъ ячеекъ, необходимо планъ проведенія такихъ кампаній предварительно подготовлять и обсуждать на собраніяхъ низового заводскаго партійнаго актива».

Таковы общія предписанія ИККИ относительно работы фабзавячеекъ. Въ настоящее время, по мнѣнію видныхъ коммунистовъ, необходимо особенно усилить нелегальную — «подпольную организацію Коминтерна. Съ одной стороны это достигается тѣмъ, что многія отрасли секретной партійной работы передаются изъ вѣдѣнія мѣстныхъ партійныхъ организацій въ руки непосредственныхъ секретныхъ агентовъ Коминтерна, съ другой же стороны, съ точки зрѣнія организаціи «революціоннаго подполья», должны быть пересмотрѣны всѣ вопросы мѣстной коммунистической партійной организаціи.

Этотъ вопросъ остро ставился не только въ странахъ, гдѣ вообще невозможна «легальная» работа Коминтерна, но также и въ тѣхъ, гдѣ эта работа до сихъ поръ возможна, т. е. тамъ, гдѣ существованіе коммунистической партіи разрѣшается закономъ.

На страницахъ органа ИККИ въ статьѣ «Организаціонныя проблемы революціоннаго подполья» («Коммунистическій Интернаціоналъ» № 17, за 1931 годъ) Б. Васильевъ указываетъ, что, «прежде всего надо немедленно приступить къ созданію наряду съ продолжающимъ функціонировать легальнымъ партійнымъ аппаратомъ, нелегальнаго аппарата, перенимающаго функціи легальнаго аппарата, по мѣрѣ ликвидціи послѣдняго полицейскими репрессіями, а также выполняющаго специфическія функціи, вытекающія изъ факта обостренія классовой борьбы, какъ напримѣръ, организація защиты ораторовъ, партійныхъ, зданій, въ дальнѣйшемъ подготовка партіи къ высшимъ формамъ борьбы.

«Первые шаги по созданію нелегальнаго партаппарата идутъ въ слѣдующихъ основныхъ направленіяхъ: а) надо найти помѣщеніе для храненія партійнаго архива; б) организовать нелегальныя типографіи, въ которыхъ можно было печатать парторганы въ случаѣ запрещенія и закрытія легальныхъ партійныхъ газетъ и журналовъ; созданіе аппарата распространенія нелегальной партійной литературы; подготовка къ переходу на нелегальное положеніе опредѣленной группы руководящаго партійнаго актива; подготовка адресовъ и квартиръ для нелегальной переписки, для секретныхъ засѣданій руководящихъ партійныхъ органовъ, а также для помѣщенія нелегальныхъ партійныхъ активистовъ и для свиданія съ ними работниковъ, остающихся на легальномъ положеніи; подготовка минимальнаго количества работниковъ, владѣющихъ элементарными правилами техники подполья (обслуживаніе нелегальной типографіи, шифровальная работа и т. п.

Соотвѣтственно должны быть приняты мѣры къ тому, чтобы въ легальныхъ помѣщеніяхъ партіи: а) ни въ коемъ случаѣ не было документовъ, могущихъ дать полиціи поводъ къ репрессіямъ противъ партіи на основаніи имѣющихся законовъ и полицейскихъ правилъ; б) всѣ партійцы должны быть предупреждены въ отношеніи храненія секретныхъ партійныхъ документовъ (каждый партіецъ долженъ знать, какіе документы являются секретными, какіе нѣтъ и какія свѣдѣнія можно и какія нельзя давать полиціи); опредѣленная часть партактива должна воздержаться

отъ посѣщенія легально-функціонирующихъ партійныхъ учрежденій».

Въ связи съ возможностью ухода компартіи въ подполье, какъ указываютъ видные коммунисты, — «особенно важное значеніе пріобрѣтаетъ работа внутри различнаго рода массовыхъ легальныхъ организацій, въ первую очередь въ профсоюзахъ, а также въ такихъ организаціяхъ, какъ спортивныя, организаціи свободомыслящихъ, союзъ квартиронанимателей, МОПР и т. д. Располагая внутри этихъ организацій своими крѣпкими фракціями, дѣйствующими по директивамъ нелегальнаго (или, полунелегальнаго) парт руководства, партія будетъ черезъ фракціи сохранять (и расширять) возможность вести массовую идеологическую и организаціонную работу. При этомъ не надо думать, что рѣчь идетъ только о массовыхъ организаціяхъ, находящихся подъ руководствомъ компартіи. Партія можетъ и должна **(это одна изъ ея постоянныхъ важнѣйшихъ «оргзадачъ» (организаціонныхъ задачъ) создавать свои фракціи и въ массовыхъ организаціяхъ, руководимыхъ соціалъ-фашистскими и открыто реакціонными вождями».**

Однако, готовясь къ возможности всюду уйти въ подполье, Коминтернъ прекрасно понимаетъ, — какіе козыри въ его игрѣ даетъ ему легальная возможность существованія коммунистическихъ организацій и прессы. Въ цитированной выше статьѣ объ организаціи революціоннаго подполья, авторъ подчеркиваетъ, что « особенно важно отстаивать право на изданіе ежедневной легальной партійтійной газеты. Исторія русской большевистской партіи даетъ рядъ блестящихъ примѣровъ, какъ это нужно дѣлать: имѣть заранѣе намѣченныхъ редакторовъ, которые должны замѣнять арестованныхъ редакторовъ, новыя названія для газетъ, въ случаѣ ихъ закрытія, другія легальныя типографіи и т. п.

Но ИККИ неуклонно подчеркиваетъ, что эта и другія задачи не должны отвлекать главнаго вниманія компартіи отъ важнѣйшей работы по развитію и укрѣпленію основныхъ партійныхъ организацій — фабзавячеекъ: «успѣхи партійнаго строительства прежде всего будутъ зависить отъ успѣховъ въ области укрѣпленія заводскихъ ячеекъ: здѣсь корень успѣшной борьбы противъ полицейскихъ репрессій и предпринимательскаго террора, здѣсь основа успѣшной подготовки революціоннаго выхода изъ кризиса, большинства рабочаго класса подъ лозунгами борьбы за диктатуру пролетаріата». («Коммунистическій Интернаціоналъ», № 17, 1931 г.). Таково, въ сущности основное предписаніе Коминтерна всѣмъ коммунистическимъ партіямъ.

Необходимо съ пристальнымъ вниманіемъ слѣдить за развивающимся процессомъ работы Коминтерна и сдѣлать изъ него логическіе выводы....

И. О.

ПРОТЕСТЪ РУССКАГО НАЦІОНАЛЬНАГО КОМИТЕТА.

За подписями М. М. Ѳедорова, А. В. Карташова и членовъ Р. Н. К. опубликовано обращеніе къ русскому народу по поводу разрушенія большевиками Храма Христа Спасителя въ Москвѣ. Какъ извѣстно, храмъ этотъ является историческимъ памятникомъ войны 1812 года.

РУССКІЙ ВЫСШІЙ ТЕХНИЧЕСКІЙ ИНСТИТУТЪ ВО ФРАНЦІИ.

Осенью сего года Русскій Отдѣлъ Сѣв. Амер. Союза У. М. С. А. (Парижъ, 10, Бульв. Монпарнассъ), открываетъ Русскій Высшій Техническій Институтъ во Франціи, въ составѣ двухъ Отдѣленій: Инженерно-Строительнаго и Электро-Механическаго. Чтеніе лекцій по программѣ высшихъ техническихъ школъ начнется съ 1-го октября, послѣ провѣрочныхъ испытаній по математикѣ, которыя будутъ продолжаться съ 10-го по 30-го сентября. Для лицъ, не выдержавшихъ повѣрочныя испытанія, будетъ устроенъ подготовительный курсъ и они будутъ считаться вольнослушателями института.

Въ составъ академическаго персонала вошли 12 лицъ, состоявшихъ профессорами въ старыхъ русскихъ высшихъ техническихъ школахъ, и рядъ инженеровъ съ большимъ педагогическимъ и практическимъ стажемъ.

«ПОСЛѢДНІЕ ГАРДЕМАРИНЫ».

По тщательному пересмотру книги моей **«Послѣдніе Гардемарины»**, нашелъ досадную ошибку, во исправленіе которой, прошу читать на страницахъ 166 и 167: **вмѣсто старшій лейтенантъ Брискорнъ — старшій лейтенантъ Солодковъ,** ибо этотъ офицеръ раньше командовалъ 4 ротой, а затѣмъ уже она перешла къ ст. лейт. Брискорнъ.

Авторъ.

Розыски

Д. М. Верещагинъ розыскиваетъ **Михаила Дмитріевича Верещагина,** 28 лѣтъ. Писать:
58, av. Montaigne, Paris (8).

Розыскивается **Капитанъ** 4-го Сѣвернаго (Арміи генерала Миллера) полка **Арсеній Петровичъ Черныхъ,** который въ 1925 г. находился въ Чехословакіи. Разыскиваетъ поручикъ Тонкопій, проживающій въ Берлинѣ.

Знающихъ о судьбѣ Николая Рудольфовича **Фиргуфъ,** бывшаго въ 20-мъ году подпор. 13-ой легкой позиц. батареи на Юшунѣ въ арміи ген. Врангеля мать проситъ сообщить по адресу: M-me E. Firgouff, Chateau de Quincy sous Sénart par Combs-la-Ville s/M (France).

КНЯЗЬ В. И. ШАХОВСКОЙ, 87, rue Fondary, Paris (15), обращается ко всѣмъ полковымъ, училищнымъ и пр. военнымъ объединеніямъ, и къ частнымъ лицамъ, съ просьбой высылать ему, имѣющіеся въ лишнихъ экземплярахъ переснимки съ фотографій, гравюръ, рисунки знаковъ, выписки изъ Исторіи и т. п.

Цѣль — созданіе Иллюстрированной Энциклопедіи Россійской Имп. Гвардіи, Арміи, Флота, Военныхъ уч. заведеній и Кад. Корпусовъ.

Въ свою очередь предлагаетъ свои услуги, чтобъ давать справки объ Исторіяхъ полковъ, точныхъ формахъ и т. п.

ЗДОРОВЬЕ

и трудоспособность сохраняются

пока жизнетворныя железы нормально функціонируютъ и насыщаютъ организмъ энергіетворными и цѣлебными гормонами и витаминами.

Больныя, слабыя или переутомленныя железы не могутъ насыщать въ нужной степени клѣтокъ организма этими гормонами и витаминами, отчего жизненная энергія понижается, и въ организмѣ скопляются яды нарушеннаго обмѣна веществъ (какъ мочевая кислота, ураты и пр.), которые отравляютъ и разрушаютъ всѣ ткани, вызываютъ выпаденіе волосъ и разрушеніе зубовъ, причин. слабость, простудныя, артритическія, и др. заболѣванія, опасныя восп. органовъ дыханія, пищеварения, кровообращенія и пр.; въ результатѣ: преждеврем. увяданіе, старость и даже ранняя смерть.

Къ счастью, многіе знам. ученые доказали, что послѣ насыщенія слабаго и больного организма омолаживающими и очищающими кровь вытяжками изъ жизнетворныхъ железъ молодыхъ животныхъ (какъ КАЛЕФЛЮИДЪ) — возстанавливаются силы и здоровье больного и бывшій больной пользуется всѣми радостями молодого и здороваго человѣка (Профессора: Броунъ-Секартъ, П. Карно, Жильбертъ и др.).

Вотъ почему КАЛЕФЛЮИДЪ примѣняется Медицинскимъ Корпусомъ, какъ могущественное средство, укрѣпляющее и возстанавливающее СИЛЫ и НЕРВЫ, какъ очищающее кровь отъ ядовъ нарушеннаго обмѣна (мочевая кислота и пр.) и возстанавливающе здоровье и нормальное фукціонированіе всѣхъ органовъ, нарушенное переутомленіемъ, плохимъ питаніемъ или болѣзнями,

МНѢНІЕ БОЛЬНЫХЪ О «КАЛЕФЛЮИДѢ»

(Изъ нѣсколькихъ тысячъ отзывовъ).

П. Сытниковъ, фабрика Діоръ Гранвиль (Маншъ). «Послѣ употребленія двухъ флаконовъ КАЛЕФЛЮИДА ревматизмъ исчезъ. Я не могъ ходить, а теперь чувствую себя здоровымъ и работаю».

Г-жа Шапошникова, 7, рю Піеръ Верусе, Ліонъ: «Я всегда страдала головными болями. Послѣ лѣченія КАЛЕФЛЮИДОМЪ моя мигрень исчезла, какъ по волшебству».

Іосифъ Рейдлихъ, 7, рю дю Женераль Кюръ, Не лэ Минъ (П. дэ-К.): «Я страдалъ 18 лѣтъ коликами въ груди и болями въ желудкѣ. и ничто не помогало мнѣ. Теперь все прекратилось, стало лучше, и я очень доволенъ КАЛЕФЛЮИДОМЪ Д. Калениченко.

Безплатно — франко высылается подробная литература, какъ сохранить здоровье и возстановить трудоспособность.

КАЛЕФЛЮИДЪ находится въ аптекахъ, а гдѣ его нѣтъ, туда высыл. налож. платежомъ.

Пишите: S-té « KALEFLUID ».

49, rue Balagny, Bureau — 9, Paris 17e

ВЪ ЮГОСЛАВІИ: М. Марковичъ, Бѣлградъ улица Краля Милана ном. 10. ВЪ АМЕРИКѢ: A. Tchernoff. 50 E. 127 St. New - York - City. ВЪ ГЕРМАНІИ: W. Andrejeff. Niebuhrstr. 75. Berlin Charlottenbourg 4. РУМЫНІЯ : Tatarsky Sir Isvor, 43, Bucarest VI. Roumanie. ВЪ ПОЛЬШѢ: «Ergos» Marszalkowska, 62, Warsovie.

Китай: Харбинъ: J. J. Muller, 10, Grouzisnkaia.
Чехія: Tchinchikoff, Legerova 72, Prague.
Бельгія: Pharmacie Gouckman, 16, Avenue Oscar Goidsenhoren, Uccle — Bruxelles.

BANQUE INDUSTRIELLE DU CENTRE

85, rue de Richelieu, 85, Paris (2). Tél.: Louvre 09 - 11' Centr. 35 - 67.
Текущіе счета и вклады, биржевыя операціи, комиссіонныя порученія и ссуды.

Переводъ денегъ въ Россію и др. страны, а также продовольственныхъ посылокъ

съ предст. обратн. росписокъ. — ПОКУПКА РУССКИХЪ БУМАГЪ. ДѢЛАЙТЕ СБЕРЕЖЕНІЯ, покупая гарантированные Франц. Правительствомъ ВЫИГРЫШНЫЯ (съ процентами) облигаціи.

«CRÉDIT NATIONAL», «CRÉDIT FONCIER», «VILLE DE PARIS» «EXPOS. COLONIAL»

ВЫИГРЫШИ 1.000.000, 500.000, 100.000, 50.000 фр. и др. ЕЖЕМѢСЯЧНО

БЛИЖАЙШІЙ РОЗЫГРЫШЪ 1 НОЯБРЯ и 1 ДЕКАБРЯ. Облиг. отъ 60 фр. Ссуды до 8 пр. ст. Проспекты съ таблицами выпущен. билетовъ и свѣдѣнія объ операціяхъ на Парижской Биржѣ высылаются по первому требованію; корресп. по-русски.

РУССКІЙ ВРАЧЕБНЫЙ КОНСИЛІУМЪ

подъ рук. докт. Arion, бывш. externe госп. St.-Luis и суд. врача Laroulandi, экст. проф. Ecole de Médecine Regnier, б. зав. госп. La Charité, д-ра Парижск. Унив. Iasen и Русина.

ЛЕЧИТЪ ПУТЕМЪ ПЕРЕПИСКИ въ сов. секр. порядкѣ, способами, примѣняемыми самимъ больнымъ (безъ уколовъ). СИФИЛИСЪ, ТРИППЕРЪ и все его осложненія (воспаленіе мочевого пузыря, предстательной железы, матки, канала, яйцевода и пр.). ПОЛОВОЕ БЕЗСИЛІЕ. Женск. бол. Послѣдніе научные методы лѣченія, основанные на примѣненіи лѣченія НОВОЙ СЫВОРОТКОЙ. Быстрые результаты. Отправка лѣкарствъ въ СЕКРЕТНОМЪ ПОРЯДКѢ безъ указанія на обложкѣ посылки.

Пріемъ ежедневно 10-12 и 3-7 ч. воскр. и праздн. 10-12 ч. Корреспонд. адресовать:
Docteur ARION, 71, Rue de Provence, Paris (9e).

VORIDI & GROUCHKO

6, RUE DE PROVENCE. — PARIS (9e). Métro: Le Peletier et Richelieu-Drouot.
Téléphon: Provence 36-39.

Отправляемъ ПОСЫЛКИ ВЪ РОССІЮ

съ оплаченной пошлиной по наивыгоднѣйшимъ цѣнамъ. Получателю выдается посылка безъ доплаты. И впредь гарантируемъ высокое качество продуктовъ и быструю доставку.

Въ ближайшіе дни начнемъ принимать вещевыя посылки, состоящія также изъ бѣлья (простыни, наволочки, полотенца).

РУССКАЯ СРЕДНЯЯ ШКОЛА ВЪ ПАРИЖѢ

имени леди Лидіи Павловны Детердингъ.
(ГИМНАЗІЯ И РЕАЛЬНОЕ УЧИЛИЩЕ) переведена въ новое помѣщеніе въ **Parc des Princes.**
6, BOUL. D'AUTEUIL, BOULOGNE s/SEINE. (Métro: Porte d'Auteuil ou Molitor).
XIII УЧЕБНЫЙ ГОДЪ. Пріемъ во всѣ классы (два приготовительныхъ, I-VШ) продолжается.
Директоръ **В. П. Недачинъ,** б. дир. Медвѣдниковской гимназіи въ Москвѣ.

INSTITUT DU GENIE CIVIL

108-dis, rue Championnet, Paris (18).

Заочное преподаваніе на русскомъ и французскомъ яз. I. G. C. готовитъ учащихся къ полученію диплома Техника, Помощника Инженера и Инженера. **ECOLE DU GENIE CIVIL** наход. подъ Покровит. Французскаго Правительства:
Отдѣлы: Механич., Электротехнич., Строительн. (на русск. и франц. яз.), **Топограф., Коммерч., Иностр.** яз. (на франц. яз.). **Программа 1931 года высылается безплатно.**

ВСЕРОССІЙСКІЙ ЗЕМСКІЙ СОЮЗЪ

UNION DES ZEMSTVOS RUSSES
12, r. Blanche, Paris 9, Tél. Trinité 45-77.

Ден. пер. и пос. въ Россію, юридич. консульт., защита интересовъ бѣженц. въ судебн. и адм. учр. Пріемъ ежед. (кромѣ праздн.) отъ 10-5 ч. въ суб. до 3 ч. Пріемъ денеж. перев. пропзв. также по воскр. отъ 11-1 ч. въ домѣ Русской Церкви, рю Дарю 12.

Автомобильная школа МАРБЕФЪ

ПРИ ГАРАЖѢ МАРБЕФЪ

Самый большой гаражъ въ Парижѣ въ районѣ Champs-Elysées въ 10 этажей на 1000 машинъ

32-34, rue Marbeuf.

Tél. Elysées 58-83, 97-61 et la suite...
Mètre: Marbeuf et R. P. Ch.-Elysés

Самая серьезная и добросовѣстная подготовка по автомобильной ѣздѣ и механикѣ на машинахъ и учебныхъ приборахъ нов. конструкціи.

ОБЩЕСТВО ВЗАИМНАГО КРЕДИТА „СОЮЗЪ"

CREDIT MUTUEL «UNION». 12, rue Blanche, Paris (9). Tél.: Trinité 45-77.

Пріемъ вкладовъ. Тек. счета. Ссуды и учетъ векселей. Всѣ банковскія операціи. Покупка и продажа въ наиболѣе выгодныхъ условіяхъ выигрыш. билетовъ — Credit National, Ville de Paris и т. д. Открыто ежедневно (кр. праздн.) отъ 10 до 4 часовъ безъ перерыва.

Марія БЭКЪ

9, rue Cambronne, Paris (15). Tél.: Ségur 32-55.

ПЕРЕПИСКА И ПЕРЕВОДЫ.

Коммерч., техн. и литерат. Спец. военные труды: мемуары, записки, доклады, лекціи и т. п.
Быстрота, точность и аккуратность.

Ф. И. АГѢЕВЪ

портной

БОЛЬШОЙ ВЫБОРЪ англійскихъ и французскихъ матерій 8, rue Tiphaine, Paris (15e).
Métro: La Motte-Picquet

IMPRIMERIE «PASCAL». 13, RUE PASCAL. PARIS.

LE GÉRANT : J. BERRODIER.

ЧАСОВОЙ

3-й годъ
№ 66

ОРГАНЪ СВЯЗИ РУССКАГО ВОИНСТВА ЗА РУБЕЖОМЪ ПОДЪ РЕДАКЦІЕЙ В. В. ОРѢХОВА и ЕВГЕНІЯ ТАРУССКАГО

«LA SENTINELLE» Boîte Postale N° 21
Asnières (Seine) ■ Bi-mensuelle

15 октября 1931 г.

Подписная цѣна: Во Франціи 60 фр.; Заграницей 80 фр. — Номеръ во Франціи 3 фр.; Загран. 4 фр.

ОДИННАДЦАТЬ ЛѢТЪ НАЗАДЪ...

ПОСЛѢДНІЕ ЗАЛПЫ.

(Ориг. рис. худ. П. П. Дмитрова.)

ЧАСОВОЙ

Органъ связи русскаго воинства за рубежомъ подъ редакціей **В. В. Орѣхова и Евгенія Тарусскаго.**

Военно-морской отдѣлъ: **С. К. Терещенко.**

РЕДАКЦІЯ. 29, rue du Colisée Paris (8).
Tél.: Elysées 07-55.

Пріемъ отъ 11 до 1 часу дня.

Во Франціи 3 франка. Заграницей 4 франка.

DIRECTEURS : B. OREKHOFF et E. RYCHKOFF

Русскій Обще-Воинскій Союзъ

Начальникомъ I Отдѣла Русскаго Обще-Воинскаго Союза отдано нижеслѣдующее распоряженіе:

9 сентября 1931 г. № 51. г. Парижъ.

Согласно распоряженія Предсѣдателя полкового объединенія Лейбъ-Гвардіи Гренадерскаго полка, генералъ-маіора Швецова, назначается:

Полковникъ Яковлевъ — командиромъ полкового кадра Лейбъ-Гвардіи Гренадерскаго полка.

Новый адресъ Начальника II отд. Р. О. В. С. ген.-м. А. А. фонъ-Лампе.

Berlin Chlbg. 4, Sybelstr. 26, grth III.

РЕДАКЦІИ ЖУРНАЛА «ЧАСОВОЙ»

Сердечно благодарю Редакцію журнала «Часовой» за привѣтствіе, присланное мнѣ ко дню моего юбилея.

Да наступитъ день возрожденія нашей великой Родины и героической Русской Арміи.

Пока же будите въ душахъ воспоминанія о нихъ и ихъ великомъ прошломъ.

Генералъ-отъ-Инфантеріи Н. Юденичъ.

Открыта подписка на 1932 годъ

на единственный иллюстрированный

двухнедѣльный

военный и военно-морской журналъ

4-й ГОДЪ **„ЧАСОВОЙ"** ИЗДАНІЯ

Органъ связи русскаго воинства за рубежомъ подъ редакціей В. В. ОРѢХОВА и ЕВГЕНІЯ ТАРУССКАГО. Редакторъ Военно-Морского Отдѣла С. К. ТЕРЕЩЕНКО.

Журналъ съ 1-го января 1932 года будетъ выходить каждаго 1 и 15 числа.

ПОДПИСНАЯ ЦѢНА :

ВО ФРАНЦІИ :		ЗА ГРАНИЦЕЙ :	
На 3 мѣс.	15 фр.	На 3 мѣс.	**20. фр.**
„ 6 мѣс.	30 фр.	„ 6 мѣс.	40 фр.
Годовая	60 фр.	Годовая	80 фр.
Цѣна отд. №-ра — 3 фр.		Цѣна отд. №-ра — 4 франка.	

Примѣчаніе: Для Болгаріи — французскій тарифъ.

Годовой подписчикъ получитъ въ 1932 году 24 номера нашего журнала и право на пріобрѣтеніе по льготной цѣнѣ двухъ книгъ «Бѣлаго Дѣла» (по выбору) за приплату 25 франковъ за обѣ книги и 15 фр. на пересылку, а полугодовой подписчикъ — 12 номеровъ журнала и право на полученіе одной книги «Бѣлаго Дѣла» за 15 фр. и 10 фр. на ея пересылку.

Годовые подписчики въ теченіе всего года будутъ пользоваться при нашемъ посредствѣ праправомъ на безплатную пересылку при выпискѣ всѣхъ книгъ, издаваемыхъ за рубежомъ.

Подписка принимается чеками, переводами и заказными письмами.

Адресъ для почтовой корреспонденціи :

« *LA SENTINELLE* » *Boîte Postal* № 21 *Asnières* (*Saine*).

МОЛОДЕЖЬ ПОДЪ ЗНАМЕНА!..

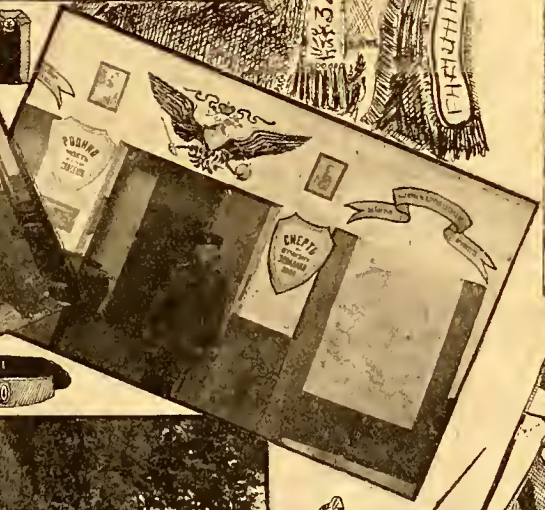

ПОМНИ РОССІЮ!

РУССКІЕ ЮНКЕРА ВЪ 1931 г.

Военный отдѣлъ

Передъ войной 1914 года

СОЮЗНИКИ И ИХЪ ВНѢШНЯЯ ПОЛИТИКА. **П. МАХРОВЪ.**

I

Отторженіе Эльзасъ-Лотарингіи нанесло страшный ударъ національной гордости Франціи. Родилась идея реванша.

Князь Горчаковъ привезъ въ Россію съ Берлинскаго конгресса чувство горечи и обиды: добрыя отношенія къ Германіи смѣнились враждебностью.

Небывалый ростъ промышленности молодой центральной имперіи, колоніальная политика и завоеваніе заморскихъ рынковъ вызвали безпокойство въ Англіи. Усиленіе германскаго флота грозило гегемоніи Британской Имперіи на морѣ.

Франція не могла расчитывать на свои силы. Она готовилась къ войнѣ и искала союзника. Взоры обращались на востокъ, но Россія еще была связана гарантійнымъ договоромъ съ Германіей.

Существенныхъ причинъ для столкновенія съ нѣмцами для Россіи не было. У нея было много своихъ неразрѣшимыхъ задачъ на востокѣ и внутри страны.

На сцену выступаетъ Англія.

Самой сильной фигурой на европейской политической аренѣ былъ Бисмаркъ.

Разрывъ Вильгельма II съ желѣзнымъ канцлеромъ произошелъ не безъ участія англійской дипломатіи. Договоръ Россіи съ Германіей не былъ сохраненъ замѣстителемъ Бисмарка. Россія была свободна отъ своихъ обязательствъ и съ 1891 года стала союзницей Франціи.

Въ 1902 году англичане заключили договоръ съ Японіей въ противовѣсъ политикѣ Германіи. Значеніе крѣпости Кіяучоу было парализовано.

Въ 1904 г. произошло соглашеніе между Англіей и Франціей въ отношеніи Египта и Марокко и съ этого момента два вѣковыхъ врага образовали «Entente Cordiale».

Въ 1907 году Англія установила добрососѣдскія отношенія съ Россіей по вопросу о дѣйствіи обѣихъ державъ въ Азіи.

Въ 1908 году англійскій король Эдуардъ VII прибылъ въ Ревель для обсужденія вопросовъ военной готовности обоихъ государствъ, а въ 1909 году англичане пришли къ соглашенію съ Россіей относительно зонъ вліянія въ Персіи.

Одновременно Англія предприняла шаги для ослабленія Австро-Венгріи, вѣрной Германіи. Въ Дунайской Имперіи было много горючаго матеріала: чехи и южные славяне стремились отдѣлиться. Среди итальянцевъ началось такъ называемое ирредентистическое движеніе. Послѣднее идейно сближало Италію съ панславистской Россіей.

Въ 1909 году Императоръ Николай II встрѣтился въ итальянскихъ водахъ съ королемъ Викторомъ Эммануиломъ II. На этомъ свиданіи обсуждался вопросъ о помощи итальянцамъ и славянамъ Австро-Венгріи въ ихъ стремленіяхъ къ независимости и объединенію со своими братьями.

Это свиданіе имѣло роковое значеніе для Германіи. Италія осталась ея союзницей только номинально, душой была на сторонѣ противниковъ. Между тѣмъ, итальянскіе военные круги въ роли союзниковъ были посвящены въ военные планы Германіи.

Въ 1911 году Англія заключила договоръ и установила съ Сѣверо-Американскими Соединенными штатами самыя дружественныя отношенія.

Итало-Турецкая война въ 1911 году съ согласія Англіи привела къ занятію итальянцами Триполи. Турція была ослаблена. Это было преддверіе Балканской войны 1912-13 года.

Послѣдняя окончательно подорвала силы Оттоманской имперіи. Положеніе Сербіи на Балканскомъ полуостровѣ усилилось. Она стала готовиться къ отторженію юго-славянъ изъ подъ власти Австро-Венгріи и искать выхода къ морю. И то, и другое создало безпокойство для Дунайской Имперіи.

Англичане зорко слѣдили за постройкой нѣмцами Багдадской желѣзной дороги. Назначеніе генерала Лимана фонъ Сандерса въ Константинополь для возстановленія турецкой арміи, послѣ войны 1912-13 года, вызвало немедленное назначеніе англійскаго адмирала для тѣхъ же цѣлей во флотѣ.

Вмѣстѣ съ тѣмъ, Англія и Франція энергично поддерживали протестъ Россіи противъ оффиціальнаго пребыванія нѣмецкаго генерала во главѣ турецкой арміи.

Въ 1912 и 1913 году Англія перемѣстила главныя силы своего флота изъ Средиземнаго моря въ Сѣверное. Средиземное море было передано французамъ. Тамъ осталась только одна англійская эскадра.

Въ 1913 году Франція провела законъ о трехъ-лѣтней службѣ подъ знаменами и въ томъ же году генералъ Жоффръ прибылъ въ Петербургъ для обсужденія различныхъ вопросовъ военнаго характера. Послѣ его визита Франція покрыла новый заемъ для

Красная армія - орудіе коммунистическаго интернаціонала

(Окончаніе).

«КОММУНИЗАЦІЯ» АРМІИ И СТРАНЫ И «ПРОЛЕТАРИЗАЦІЯ» ПАРТІИ

Новая часть «исторіи» Красной арміи начинается съ 1927 года. Рѣшенія XV съѣзда коммунистической партіи является поворотнымъ пунктомъ въ исторіи СССР, ибо съ этого момента партія вступила въ борьбу со всемъ народомъ для созданія «интегральнаго соціализма» и «коммунизма» во всѣхъ сторонахъ жизни страны. По существу эта борьба ничего не имѣла общаго **съ «завоеваніями октябрьской революціи»**, которые давъ, можетъ быть, **очень много въ смыслѣ постройки «коммунистической государственности», жизнь самаго народа практически почти не затронули.** Также, какъ и раньше, звонили церкви, варился обѣдъ въ кухняхъ, крестьянинъ велъ свое индивидуальное хозяйство, а рабочій съ повышеніемъ производительности зарабатывалъ больше и жилъ лучше.

Рѣшенія XV (и затѣмъ XVI) съѣздовъ «вскопали» самую жизнь каждаго индивидуума, какъ человѣка. Уже стало преступнымъ вѣрить въ Бога (не молиться открыто, а даже вѣрить), рабочій долженъ былъ работать «во имя соціализма», а крестьянинъ получилъ право лишь на артельный трудъ, и потерялъ возможность распоряжаться результатами своей работы; семья съ «упраздненіемъ» «частныхъ кухонь», съ отнятіемъ въ «коллективъ» ложекъ, стакановъ и дѣтскаго бѣлья, должна была исчезнуть; «экспортные надобности» доведшіе до «учета» подушекъ, закрытіе частной торговли, и строгое «нормированіе» выдаваемаго (пищи и одежды), съ «дифференціаціей» его по «соціальному признаку», должны привести къ гибели всѣхъ тѣхъ, кто не работаетъ на «строительство коммунизма». Обостреніе внутренняго положенія въ странѣ приведшее къ ожесточенному сопротивленію населеніе, должны были поставить вопросъ и объ арміи. На первый планъ теперь всталъ вопросъ не о боеспособности арміи для внѣшней войны, а о вѣрности ея «соціалистическому строительству», и готовности это «строительство» проводить въ жизнь.

Именно поэтому — съ 1928 года — все болѣе ускоряющимся темпомъ послѣдовало увеличеніе «партпрослойки» въ средѣ командnаго состава, достигшее такой цифры, что не только старые кадры гражданской войны (въ большинствѣ состоящіе изъ б. офицеровъ), но и подготовленные въ періодъ НЭП-а «краскомы» (красные командиры) оказались «препятствіемъ». Достиженіе 78 проц. «партпрослойки» въ командномъ составѣ доказываетъ краснорѣчивѣе всякихъ словъ о «рѣшительности» взятаго «курса» если учесть, что среди «краскомовъ» выпуска 1922-27 годовъ процентъ «партійцевъ» былъ всего около 50.

Но было бы ошибочнымъ считать, что эта «коммунизація» арміи достигнута была «перекраской» ея командnаго состава, такъ какъ параллельно съ этимъ происходилъ и второй — едва ли не болѣе существенный — процессъ — «пролетаризація» самой партіи. Пленумъ ЦК ВКП, послѣдовательно повышавшіе «процентъ» «пролетаріевъ отъ станка», послѣ XV (и особенно XVI) съѣздовъ принялись и за «чистку» партіи отъ — говоря официальнымъ языкомъ — «оппортунистическихъ» элементовъ: стало мало быть «атеистомъ» (т. е. не вѣрующимъ въ Бога), но обязательно «воинствующимъ безбожникомъ»), т. е. человѣкомъ глумящимся надъ религіей и оскорбляющимъ вѣрующихъ; стало мало быть «коммунистомъ», но обязательно «борцомъ за соціализмъ» («учитываю - щимъ» и отнимающимъ ложки, стаканы, подушки — во имя «коллектива» или «экспортнаго плана» — безразлично); лишь «раскулачивающіе» «активисты» стали желательными кандидатами партіи.

Россіи на нужды постройки стратегическихъ дорогъ и снабженія арміи.

Русская армія, послѣ опыта войны 1904-5 года, была реорганизована и численно увеличена. По своей боевой подготовкѣ она не уступала своимъ противникамъ, а по количеству людского матеріала превосходила ихъ.

Въ началѣ 1914 г. произошло соглашеніе между англійскимъ и русскимъ правительствами относительно взаимодѣйствія флотовъ въ Балтійскомъ морѣ.

Къ этому времени уже Германія не имѣла союзниковъ, кромѣ Габсбургской монархіи.

Румынія ее покинула, а Италія не внушала довѣрія: на предложеніе Австро-Венгріи выступить противъ Сербіи, Италія отвѣтила отказомъ.

Одновременно Англія стала путемъ пропаганды обрабатывать общественное мнѣніе Сѣверо-Американскихъ штатовъ, а Франція подогрѣвала національныя чувства Эльзасъ-Лотарингіи. И то, и другое имѣло успѣхъ и достигло цѣли.

Еще оставался серьезный вопросъ: это нейтралитетъ Бельгіи. Изъ документовъ, захваченныхъ нѣмцами въ Брюсселѣ, видно, что и въ этомъ отношеніи англичане приняли всѣ мѣры моральнаго и матеріальнаго характера.

Такимъ образомъ, передъ войной 1914 года руководящую роль во внѣшней политикѣ играла Англія и ей удалось къ началу 1914 года окружить Германію врагами и поставить ее въ изолированное положеніе. Единственный вѣрный союзникъ Германіи Австро-Венгрія была ослаблена насколько возможно разложеніемъ внутри страны и броженіемъ славянъ и итальянцевъ.

П. Махровъ.

Послѣдній конный бой?..

Ярославице, 8 августа 1914 года

Ген.-лейт. графъ Ѳ. А. Келлеръ.

Такъ назвали Австрійцы конный бой 4-ой кавалерійской дивизіи генералъ-маіора Зарембы съ Русской 10-ой кавалерійской дивизіей генералъ-лейтенанта графа Келлера*).

Въ эпоху исключительной мощи дальнобойности скорострѣльнаго оружія, когда система организованныхъ огней является подавляющимъ факторомъ боя, — въ первый и послѣдній разъ за всю Европейскую войну, на всѣхъ ея фронтахъ, бой двухъ крупныхъ кавалерійскихъ массъ былъ рѣшенъ конной атакой въ сомкнутомъ строю.

Этотъ примѣръ, въ его характерной обстановкѣ начала Міровой войны, остался единственнымъ и никогда больше не повторился въ подобномъ масштабѣ (конные бои Добровольческой Арміи съ большевиками — не въ счетъ, ввиду особыхъ условій нашей гражданской войны) — потому что вѣдь никогда и нигдѣ уже не могли повториться условія, создавшія этотъ типичный случай крупнаго встрѣчнаго боя кавалеріи, вылившагося въ форму шока, а именно — условія полной неожиданности, случайности встрѣчи на маршѣ двухъ наступающихъ кавалерійскихъ дивизій, внезапно столкнувшихся въ непосредственной близости другъ отъ друга.

Какія же причины создали обстановку взаимной для противниковъ неожиданности встрѣчи? Сама мѣстность — холмисто — овражистая равнина приграничной части Восточной Галиціи, со значительными лѣсными участками, развитой сѣтью дорогъ — способствовала скрытому передвиженію даже крупныхъ кавалерійскихъ массъ. Тѣмъ больше пріобрѣтаетъ здѣсь значеніе войсковая развѣдка противника и неотступное наблюденіе за обнаруженными уже его частями, не на мигъ не отрываясь отъ противника, сохраняя въ развѣдывательныхъ частяхъ прочное и тѣсное соприкосновеніе съ нимъ.

Однако, ни съ той ни съ другой стороны это не было проведено въ достаточной степени и противники внезапно столкнулись на короткѣ.

Вотъ что, главнымъ образомъ, и заставило обоихъ кавалерійскихъ начальниковъ принять одина-

*) Die letze Reiterschlacht der Weltgeschichte (Jaroslavice 1914) — Oberst Egon baron von Valdchtetten.

Началась борьба за «коммунизмъ» противъ «человѣчества», и въ этой борьбѣ вопросы «Россіи» сразу померкли и тѣмъ самымъ Красная армія потеряла сразу всю «русскость» и то «представительство» за живущій на территоріи б. Россіи народъ, каковое она могла бы имѣть. Понятіе «человѣчества» обнимаетъ въ себѣ и все то, чѣмъ была прежняя «Россія», и тѣмъ самымъ всякій врагъ теперешней «коллективизаціи» и «соціалистическаго строительства», т. е. «коммунизма» становится и союзникомъ Россіи. «Коммунизмъ» въ той своей интегральной формѣ, которую онъ принялъ послѣ XV съѣзда, сталъ врагомъ всего міра, и весь міръ — тѣмъ самымъ союзникомъ «Россіи» въ какой бы комбинаціи этому міру, или его части не пришлось бороться противъ «коммунизма».

Это прекрасно поняла и сама коммунистическая партія и неудивительно, что «боеспособность» Красной арміи, какъ арміи народа живущаго на территоріи быв. Россіи, ей стала больше не нужна. Ее враги могутъ отнынѣ находится буквально вездѣ и «классовые» признаки, когда то положенные въ основу комплектованія арміи, теперь уже становятся непригодными. Не просто «пролетарій», а пролетарій борящійся за «коммунизмъ» долженъ разсматриваться вѣрнымъ солдатомъ Красной арміи сегодняшняго дня. Вмѣстѣ съ тѣмъ, это новое положеніе означаетъ конецъ и для стараго командного состава Красной Арміи. Не только бывшіе офицеры, но и вообще старый командный составъ на новомъ этапѣ борьбы (въ борьбѣ противъ культурнаго міра) уже непригоденъ. **И поэтому такъ стремительно растетъ процентъ коммунистовъ среди командного состава, поэтому партія лихорадочно торопится создать условія, годные для полученія новаго аморальнаго человѣка, по существу единственно пригоднаго ей для той борьбы противъ стараго міра, которую она только теперь въ широкомъ масштабѣ начинаетъ.**

А. Соболевъ.

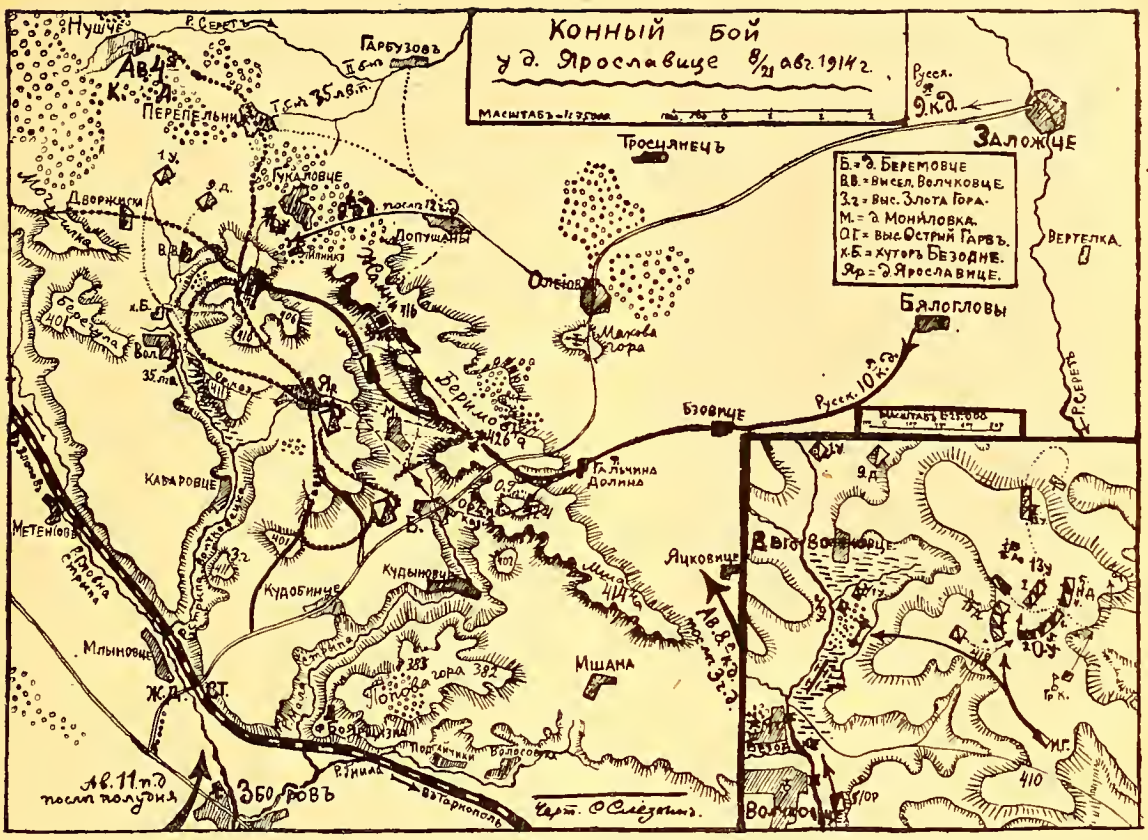

ковое рѣшеніе — немедленно атаковать врага въ конномъ строю.

Австрійская четвертая кавалерійская дивизія девятый и пятнадцатый драгунскіе, первый и тринадцатый уланскіе полки съ восмью пулеметами, одиннадцатый дивизіонъ конной артиллеріи и приданные кавалерійской дивизіи два батальона 35 ландвернаго пѣхотнаго полка, около 4 часовъ утра 8-21 августа выступила изъ деревень Нушче-Перепельники къ городу Зборову, получивъ заданіе — ударить въ тылъ противнику («значительныя силы всѣхъ родовъ оружія, наступающія отъ мѣстечка Заложце на городъ Зборовъ»), дѣйствуя совмѣстно съ 11-ой пѣхотной дивизіей, направляемой на Зборовъ съ юго-запада (отъ Бржезанъ) и 8-й кавалерійской дивизіей — съ юго-востока (отъ Тарнополя).

Однако, послѣднія запаздывали подходомъ и начальникъ 4-ой кавалерійской дивизіи генералъ-маіоръ Заремба — недоходя 5 километровъ до Зборова — получивъ донесеніе о появленіи со стороны Заложце сильной непріятельской кавалерійской колонны, рѣшилъ повернуть дивизію обратно, на сѣверъ, гдѣ — занять выжидательную позицію, непосредственно къ югу отъ дер. Ярославице. Вздымая высокія облака пыли, полки стали перестраиваться для обратнаго движенія для выполненія новой диспозиціи.

Въ это время наступавшіе отдѣльно ландверные батальоны подверглись у высоты Жамни неожиданному обстрѣлу батарей изъ авангардовъ подходящихъ русскихъ 9-й и 10-й кавалерійскихъ дивизій и съ новой позиціи 4-й кавалерійской дивизіи ген. Заремба увидѣлъ лично, какъ ландверъ въ безпорядкѣ отступалъ на западъ и на югъ.

Вдругъ, надъ колонной загремѣли разрывы шрапнелей и бѣглыя очереди одна за другой обрушились на австрійскую кавалерію.

Полки, попавъ подъ неожиданный обстрѣлъ, рванулись, разсыпались и въ безпорядкѣ поскакали назадъ черезъ загроможденное своими же обозами село Ярославице и далѣе на сѣверо – западъ. Конныя батареи дивизіи пытались было отвѣчать, но были быстро приведены къ молчанію. Ген. Заремба приказалъ имъ по батарейно прекратить огонь, сняться съ позиціи и прейти на новую сѣв.-зап. д. Ярославице (высота № 401). Стрѣляли прямо съ востока, съ высоты Беремовки. Повидимому, это и были части непріятельской кавалеріи, какъ думалъ ген. Заремба наступающей отъ Заложце. Въ лощинѣ, что восточнѣе д. Волчковце, удалось, наконецъ, ген. Зарембѣ привести въ порядокъ свою дивизію.

Австрійская конница стала разворачиваться фронтомъ на востокъ, позади гребня выс. 418, готовясь атаковать русскихъ въ ихъ правый флангъ.

Конная артиллерія, выѣхавшая на новую позицію на выс. 410, вела ожесточенный бой съ русскими батареями на Беримовкѣ.

Что же происходило на русской сторонѣ?

Дѣйствительно, сильная русская кавалерія съ утра 8-21 августа наступала съ рубежа рѣки Серета Галиційскаго: сѣвернѣе шла 9-ая кавалерійская ди-

Ген.-лейтенантъ Марковъ.

визія — отъ Заложце на Злочовъ, южнѣе — 10-ая отъ Бялогловы на Зборовъ.

Около 8 часовъ утра силы 10-ой кавалерійской дивизіи (2 эскадрона Новгородскихъ драгунъ, 3 эскадрона Одесскихъ уланъ и 2 эскадрона Ингер . манландскихъ гусаръ, съ 4 пулеметами и батареей 3-го Донского артиллерійскаго дивизіона — остальныя части были въ отдѣлѣ), имѣя въ авангардѣ 4 сотни 1-го Оренбургскаго казачьяго полка съ донской батареей и 4 пулеметами, подошли къ гребню Острый Гарбъ.

Здѣсь получено было донесеніе отъ разъѣзда 10-го гусарскаго Ингерманландскаго полка объ обнаруженіи большой австрійской кавалерійской колонны, двигающейся со стороны Злочова — на перерѣзъ намъ. Въ то же время послышалась орудійная пальба съ сѣвера со стороны движенія 9-ой кавалерійской дивизіи. Начальникъ 10-ой кав. дивизіи, графъ Келлеръ рѣшилъ немедленно свернуть всей дивизіей на выстрѣлы.

Скоро авангардъ, двигаясь въ новомъ направленіи, натолкнулся на продвигавшіяся отъ высоты Жамни части ландвера, бывшаго въ мѣстномъ боковомъ заслонѣ 4-ой кавалерійской дивизіи и только что обстрѣлянаго съ высоты Маковой Горы батареей изъ авангарда 9-ой кав. дивизіи. По приказанію графа Келлера занявшаго Олеговъ, Оренбургцы атаковали непріятельскую пѣхоту при поддержкѣ Донской артиллеріи, выѣхавшей на позицію на высоту Беремовку. Вскорѣ съ этой же высоты была замѣчена южнѣе деревни Ярославице большая пыль, по которой донцы и открыли бѣглый огонь ,удачно разсѣявшій австрійскую конницу.

Было около 11 часовъ Оренбургцы вели горячій бой съ ландверомъ и атаковали деревню Волчковце. Главные же силы 10-й кавалерійской дивизіи, продвигаясь съ Восточной стороны къ командующей высотѣ 418, стали въ балкѣ сѣверо-восточнѣе Ярославице. Графъ Келлеръ выѣхалъ впередъ на высоту 406 и оттуда неожиданно увидѣлъ совсѣмъ близко передъ собой обѣ австрійскія батареи на позиціи и, правѣе ихъ, появившуюся изъ-за гребня высоты 418 голубую ленту австрійской конницы, въ парадныхъ мундирахъ съ ментиками, въ каскахъ и киверахъ — протяженіемъ фронта около 8 эскадроновъ; позади, вѣроятно, были еще; батареи собирались сниматься.

Ни минуты не колеблясь, графъ Келлеръ, вѣря въ свои полки, рѣшилъ атаковать противника своими наличными 7 эскадронами и приказалъ трубить «походъ», затѣмъ «всѣ» и «по переднему уступу», — вызывая находившіеся въ отдѣлѣ эскадроны. Всѣ трубачи повторили сигналы. Раздались команды. Полки галопомъ вынеслись изъ колонны на одну линію, строя фронтъ. Австрійцевъ они передъ собой еще не видѣли. Графъ Келлеръ направилъ 2 эскадрона Новгородскихъ драгунъ и 3 эскадрона Одесскихъ уланъ на австрійскую кавалерію въ лобъ, а 2 эскадрона Ингерманландскихъ гусаръ (1-й и 2-й) — на уступы за лѣвымъ плечомъ уланъ — въ правый флангъ противника.

Съ командиромъ 1-ой бригады ген.-маіоромъ Марковымъ во главѣ, полки 10-ой кавалерійской дивизіи, шашки къ бою, пики на бедро пошли галопомъ въ атаку. Графъ Келлеръ остался на высотѣ чтобы руководить. Атаковать приходилось въ гору.

Увидѣвъ русскихъ, командиръ австрійскаго 13-го уланскаго полка съ головнымъ дивизіономъ поскакалъ куда то на сѣверъ, якобы выигрывая правый флангъ русскихъ. Тогда командиръ другого дивизіона, маіоръ Видаль, по собственной иниціативѣ, ринулся со своими «Грани-уланами» внизъ — на встрѣчу подымающейся по склонну высоты 418 вражеской конницы. Генералъ Заремба со всѣмъ своимъ штабомъ бросился въ атаку во главѣ 15-го драгунскаго полка. Маіоръ Видаль столкнулся первый, черезъ нѣсколько секундъ наскочили «Бѣлые драгуны Франца Іосифа» (15-й драгунскій полкъ): Новгородскіе драгуны и одесскіе уланы грудью встрѣтили атаку обрушившихся на нихъ 7-7½ эскадроновъ.

Закипѣлъ рукопашный бой. Ловко управляя въ схваткѣ своимъ конемъ и вспомнивъ выучку мирнаго времени, новгородны и одессцы бѣшено рубили и кололи направо и налѣво и многихъ сняли пиками, наносившими ужасныя раны. Однако, враговъ было больше и Австрійскій 15-й драг. полкъ охватилъ лѣвый флангъ одесскихъ уланъ и заскочилъ имъ въ тылъ, а одинъ эскадронъ во взводной колоннѣ прорвался въ интервалъ между нашими драгунами и уланами.

Графъ Келлеръ бросаетъ на него единственный резервъ — свой конвой и штабъ: австрійскій эскадронъ атаки не принялъ и повернулъ.

Все же натискъ австрійцевъ становился все сильнѣе и линія фронта схватки стала быстро подаваться въ нашу сторону, грозя полной катастрофой.

Въ этотъ критическій моментъ Ингерманландскіе гусары, съ развѣвающимся штандартомъ, ударили во флангъ и тылъ австрійскимъ драгунамъ и мигомъ смяли ихъ. Пораженіе на правомъ флангѣ быстро передалось по всему фронту противника. Вотъ, австрійцы дрогнули и повернули тылъ. Наши гусары, уланы и драгуны бросились преслѣдовать. Подоспѣла 5-ая сотня Оренбургцевъ отъ Волчковцевъ втятыхъ наконецъ казаками; подошли и другіе эскадроны изъ тыла.

Гусары, подъ командой ротмистра Барбовича были брошены на австрійскую батарею. Картечью въ упоръ 3 гусара были разорваны въ клочья; ротмистръ Барбовичъ спѣшилъ гусаръ и послѣ отчаяннаго сопротивленія овладѣлъ пушками. Подъ командиромъ Ингерм. гус. п. полк. Богородскимъ была убита лошадь. Другая батарея, пытаясь сняться, завязла въ болотѣ и, будучи обстрѣляна нашей артиллеріей, стала добычей другихъ эскадроновъ — новгородскихъ, одесскихъ и оренбургскихъ сотенъ.

Ввиду утомленія лошадей, преслѣдованіе пришлось скоро прекратить. Донской артиллерійскій дивизіонъ галопомъ вынесся на открытую позицію и бѣглымъ огнемъ билъ по безпорядочнымъ группамъ отскочившей австрійской конницы. Австрійскіе 9-й драгунскій и 1-й уланскій полки не приняли участія въ конной атакѣ и раздѣлили участь побѣжденныхъ въ общемъ бѣгствѣ. Все поле схватки было усѣяно тѣлами павшихъ въ жестокомъ и кровавомъ бою.

Мрачныя сумерки наступавшаго въ этотъ моментъ солнечнаго затменія какъ будто подчеркивали катастрофу австрійской 4-й кав. дивизіи. Двѣ батареи съ зарядными ящиками, пулеметы и др. оружіе около 200 плѣнныхъ, изъ коихъ 10 офицеровъ, 350 лошадей, походная канцелярія штаба австрійской кав. дивизіи — были трофеями нашей 10 кав. дивизіи. Кромѣ того австрійцы потеряли убитыми 75 человѣкъ и ранеными 44; наши потери въ коиомъ бою — 9 убитыхъ и 112 раненыхъ. Оренбургцы въ бою съ пѣхотой взяли въ плѣнъ около 300.

За этотъ бой графъ Келлеръ, генералъ-маіоръ Марковъ и командиры Донскихъ батарей, получили Орденъ Святого Георгія 4-ой степени; командиры полковъ, ротмистръ Барбовичъ и многіе другіе офицеры въ полкахъ и батареяхъ дивизіи получили Георгіевское Оружіе. 10-й гусарскій Ингермаиланд - скій полкъ за взятіе съ боя дѣйствующей батареи былъ представленъ къ Георгіевскому Штандарту.

Уронъ отъ артиллерійскаго огня въ людяхъ былъ совершенно ничтожный и дѣйствительнаго моральнаго потрясенія въ ряды кавалеріи къ моменту конной атаки онъ не внесъ: оба — равно доблестные противника ринулись въ конную атаку другъ на друга въ одинаковомъ отважномъ порывѣ и участь этого боя была рѣшена на конѣ и съ саблей въ рукѣ. Побѣда досталась стороиѣ, на которой искусство вождя (Графъ Келлеръ — маневръ фланговаго удара уступными эскадронами Ингерманландцевъ) оказалось выше и гдѣ умѣніе бойцовъ идеально владѣть оружіемъ и конемъ превосходило манежную выѣздку и фехтованіе противника; сказалось и

Генералъ Эдмундъ Риттеръ фонъ-Заремба.

страшное преимущество всадника, вооруженнаго пикой, каковой австрійская конница не имѣла.

Въ заключеніе можно выразить мнѣніе, что при иныхъ условіяхъ, являющихся въ современной войнѣ нормальными, то есть если бы та или иная сторона, используя всѣ органы развѣдки, особенно авіацію, которую въ началѣ войны въ 1914 году можно было почти игнорировать, и легко обнаруживъ наступленіе крупныхъ силъ непріятельской кавалеріи, встрѣтила бы атакующую конницу системой организованныхъ огней, то врядъ ли подобный бой разыгрался бы въ тѣхъ формахъ, въ какихъ онъ прошелъ 8-го августа. Поэтому нельзя не признать, что бой подъ Ярославице въ 1914 году былъ, возможно **послѣднимъ случаемъ въ исторіи.**

С. Слезкинъ.

Для завоеванія

прочныхъ жизненныхъ позицій необходимы спеціальныя знанія. Они всѣмъ доступны. Независимо отъ возраста, семейнаго положенія и мѣстожительства, каждый можетъ обучаться въ Политехнической Школѣ. Методъ заочнаго преподаванія. Запросите каталогъ.

10, boul. Montparnasse. — Paris (15).

RUSSIAN CORRESPONDENCE SCHOOL

ВОЕННО-МОРСКОЙ ОТДѢЛЪ

Военно-морской союзъ

РАСПОРЯЖЕНІЯ ПРЕДСѢДАТЕЛЯ ВОЕННО-МОРСКОГО СОЮЗА ЗА ПЕРІОДЪ СЪ 1-го по 15-ое ОКТЯБРЯ 1931 ГОДА

Зачисленія:

За № 53. Зачисляется членомъ Военно-Морского Союза Поручикъ по Адмиралтейству С. Кириченко (Ю. Индія Куамбаторъ).

За№ 54. Зачисляется членомъ Военно-Морского Союза въ II-ую группу въ Парижѣ Мичманъ Али - товскій.

За № 55. Зачисляется членомъ Военно-Морского Союза, какъ Охотникъ Флота О. Бирилевъ (Бизерта).

Подписалъ: Вице-Адмиралъ **Кедровъ.**
Съ подлиннымъ вѣрно: Лейтенантъ **Галанинъ.**

НА МОГИЛУ АДМИРАЛА А. М. ГЕРАСИМОВА

Изъ Харбина черезъ Кап. 2 ранга Апрѣлева — 50 франковъ.

НА ПОСТРОЙКУ ЧАСОВНИ-ПАМЯТНИКА ВЪ БИЗЕРТѢ Отъ Михаила Васильева — 20 франковъ.

СКОРБНЫЙ ЛИСТОКЪ

Согласно полученнаго извѣщенія отъ Капитана 1-го ранга Лебедева изъ Туниса, 17-го сентября с. г. скончался и 19-го погребенъ Мичманъ Н. В. Доброклонскій.

ХРОНИКА.

Подводники. — 4октября, наканунѣ дня Св. Іоны, праздника подводнаго плаванія въ Парижѣ былъ отслуженъ молебенъ и состоялась встрѣча подводниковъ.

ВЪ ВОЕННО-МОРСКОМЪ СОЮЗѢ

— 6 октября состоялось очередное собраніе 9-й группы.

ИЗДАНІЕ В.-М. СОЮЗА

А. ЗЕРНИНЪ

«Балтійцы»

Цѣна 18 фр.

В. ф. БЕРГЪ

«Послѣдніе Гардемарины»

Цѣна 25 фр.

Главный складъ изданія Е. Сіяльской, Парижъ.

Контръ-Адмиралъ М. И. СМИРНОВЪ

Адмиралъ КОЛЧАКЪ

Цѣна 5 фр.

Изданіе В.-М. Союза

Выписывать черезъ **«Часовой».**

Фот. Ле-Гоффъ.

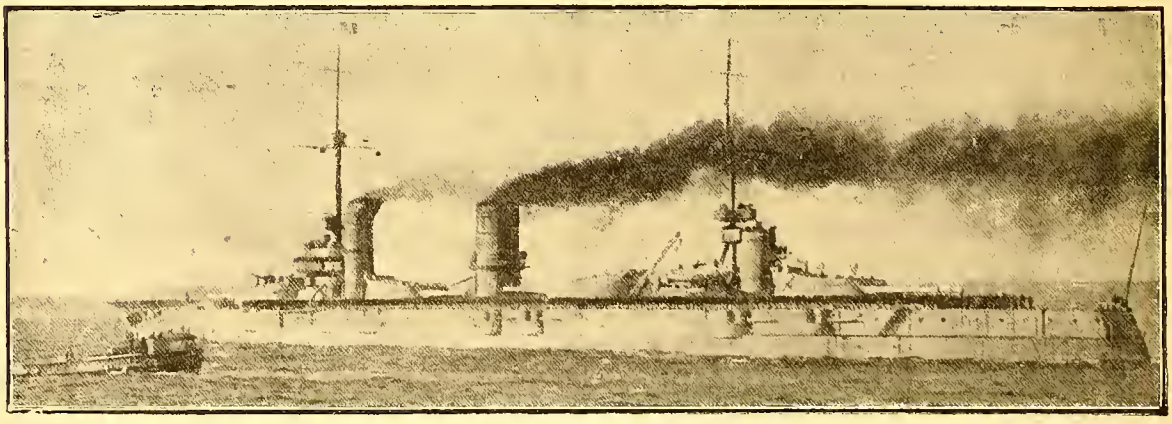

Дредноутъ «Севастополь» (врем енно «Парижская Коммуна»).

Организація морскихъ штабовъ въ Англійскомъ флотѣ во время великой войны

Французской службы кап. 1 р. ЛОРЕНСЪ

Въ англійскомъ флотѣ штабы морскихъ силъ не были ни многочисленнѣе, ни лучше организованы, чѣмъ французскіе. Но такъ какъ руководство операціями въ Англіи велось адмиралтействомъ, значеніе штабовъ на мѣстахъ свелось постепенно къ содержанію и усовершенствованію матеріальной части и къ заботамъ о личномъ составѣ. Развитіе подводной войны, расширеніе театра ея дѣятельности до огромныхъ размѣровъ, разнообразіе средствъ защиты, быстрота, съ которой приходилось предпринимать тѣ или иныя мѣры, заставили децентрализовать веденіе морскихъ операцій. На такомъ важномъ и удаленномъ театрѣ, какъ Средиземное море командующій флотомъ въ силу этихъ обстоятельствъ постепенно въ области тактики, сталъ совершенно самостоятельнымъ отъ адмиралтейства. Его штабъ сталъ настоящимъ небольшимъ департаментомъ и послужилъ въ главныхъ чертахъ образцомъ для переформированія всѣхъ англійскихъ морскихъ штабовъ. На этомъ вопросѣ весьма полезно остановиться.

Власть командующаго британскимъ средиземноморскимъ флотомъ вице-адмирала Кальтхорпа простиралась: на эскадру Эгейскаго моря, на англійскій отрядъ (крейсеры, миноносцы, тральщики и т. д.), входящій въ составъ союзной эскадры, блокирующей входъ въ Адріатическое море, морскую дивизію въ Египтѣ, морскія базы въ Гибралтарѣ и Мальтѣ и наконецъ главное управленіе морскихъ путей.

Его штабъ былъ расположенъ въ Ваварской гостинницѣ на Мальтѣ и былъ составленъ слѣдующимъ образомъ:

1) Личная канцелярія командующаго, во главѣ которой находился капитанъ 1 ранга и которая дѣлилась на саму канцелярію и шифровальное бюро; въ этомъ послѣднемъ было занято 3 офицера и 16 чиновниковъ.

2) Начальникъ штаба въ чинѣ командора, которому подчинены всѣ остальныя службы штаба. Онъ самъ разрѣшаетъ второстепенные вопросы, докладывая командующему лишь о главныхъ. Онъ совѣтникъ адмирала и его замѣститель.

3) Оперативное отдѣленіе, разрабатывающее всѣ существенныя морскія операціи. Оно также заготовляетъ всѣ приказы и инструкціи оперативнаго характера или касающіеся движенія и охраны военныхъ кораблей, авіаціи, и всѣхъ противоподводныхъ средствъ. Оно слѣдитъ за выполненіемъ операціи по полученнымъ донесеніямъ, а также посылкой своихъ офицеровъ на мѣста.

4) Развѣдочное отдѣленіе, руководимое «корабельнымъ майоромъ» и состоящее изъ 10 офицеровъ флота и арміи. Оно собираетъ, разбираетъ и распространяетъ свѣдѣнія о непріятелѣ и находится постоянно въ курсѣ нахожденія своихъ, союзныхъ и вражескихъ кораблей и минныхъ полей. Оно вѣдаетъ радіогоніометріей, опросомъ плѣнныхъ, контршпіонажемъ, цензурой, пропагандой и связью съ прессой.

5) Отдѣленіе сообщеній вѣдаетъ безпроволочнымъ телеграфомъ, подводными кабелями, телефонной и телеграфной сѣтями, ихъ установкой и содержаніемъ, всевозможными морскими и сухопутными передвиженіями чиновъ флота, сигнальными кодами и шифрами.

6) Научное отдѣленіе вѣдаетъ всѣми новыми изобрѣтеніями, введеніемъ ихъ въ жизнь и всевозможными улучшеніями матеріальной части; въ его вѣдѣніи находятся лабораторіи, мастерскія, буксиры и т. д.

7) Отдѣленіе передвиженія коммерческихъ судовъ (11 офицеровъ) слѣдитъ за движеніемъ товарныхъ грузовъ, а также военныхъ грузовъ, перевозимыхъ коммерческими судами, изучаетъ безопасные пути слѣдованія, вѣдаетъ охраной судовъ и системой конвоевъ; въ его распоряженіи находится хорошо оборудованное статистическое бюро.

8) Отдѣленіе сохраненія матеріаловъ состоитъ изъ: а) технической службы, въ свою очередь раздѣленную на подотдѣлы: артиллерія, минное дѣло, траленіе, корабли-ловушки, подводные слуховые аппараты, карты и типографія: б) механической службы (всѣ судовые двигатели) и в) службы спасенія поврежденныхъ кораблей. Здѣсь заняты вопросами буксировки поврежденныхъ кораблей до порта, исправленіемъ ихъ, помѣщеніемъ въ доки, снабженіе необходимымъ послѣ аваріи. Тутъ подписываются контракты съ частными фирмами, распредѣляются заказы, это же отдѣленіе руководитъ спеціальными школами.

9) Помимо штаба въ точномъ смыслѣ слова, командующему еще подчинены: гражданская служба торговаго мореплаванія, во главѣ которой во время войны находился агентъ пароходнаго общества Кюнардъ; служба авіаціи подъ начальствомъ своего генерала; наконецъ служба женскаго персонала: многочисленныя секретарки, дактилографки и стенографистки подчинены своей инспекторшѣ, обладающей капитанскими правами и слѣдящей за ихъ наймомъ, поведеніемъ, службой и собраніемъ.

Этотъ штабъ въ видѣ опыта былъ образованъ въ 1917 году. Послѣ годового испытанія его принципы были распространены на всѣ британскіе штабы закономъ 25 іюня 1918 г. Его сопровождала инструкція адмиралтейства, на нѣкоторыхъ пунктахъ которой стоитъ остановить наше вниманіе.

Начальникъ штаба разрѣшаетъ вопросы подвѣдомственнаго ему штаба, не обращаясь каждый разъ къ командующему, который рѣшаетъ принципіальные вопросы и вопросы особо важные. Командующій

Современные трансатлантики

(свыше 30.000 т.т.).

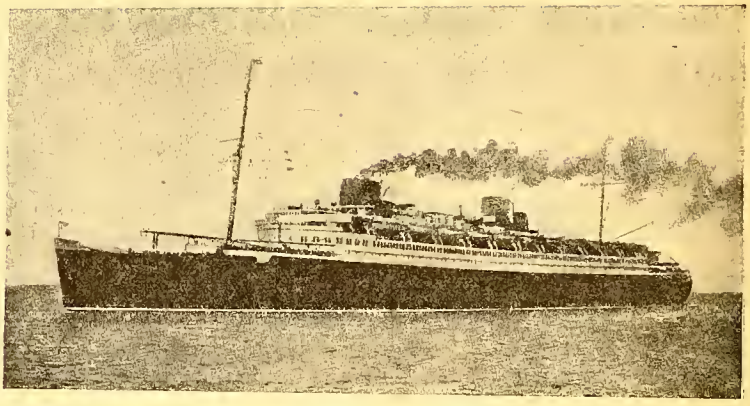

«Бременъ»
(такого же типа и «Европа»).

АНГЛІЯ					
А	1933 г.	73000	тоннъ	30	узловъ
Б	1934 г.	73000	»	30	»
«Океаникъ»	1932 г.	60000	»	20	»
«Мажестикъ»	1914 г.	57000	»	24,5	»
«Беренгарія»*)	1912 г.	52000	»	23,5	»
«Олимпикъ»	1911 г.	47000	»	22,5	»
«Аквитанія»	1914 г.	46000	»	23	»
«Импер. Британія»	1931 г.	45000	»	24,5	»
«Гомерикъ»	1922 г.	34000	»	20	»
«Мавританія»	1907 г.	30000	»	26	»
ФРАНЦІЯ					
Х	1933 г.	60000	»	30	»
«Иль де Франсъ»	1827 г.	44000	»	23,5	»
«Парижъ»	1921 г.	35000	»	22	»
С.Ш.С.А.					
«Левіафанъ»*)	1914 г.	60000	»	24,5	»
А	1933 г.	30000	»	22	»
Б	1934 г.	30000	»	22	»
ИТАЛІЯ					
«Рексъ»	1932 г.	45000	»	29	»
«Графъ Савойскій»	1931 г.	45000	»	28	»
«Августъ»	1927 г.	33000	»	19	»
«Рома»	1926 г.	33000	»	20	»
ГЕРМАНІЯ					
«Европа»	1930 г.	52000	»	27	»
«Бременъ»	1929 г.	51000	»	27	»
«Колумбъ»	1922 г.	33000	»	22	»

*) Бывшіе германскіе пароходы «Императоръ» и «Фатерландъ».

долженъ быть въ состояніи отлучиться безъ того, чтобы служба отъ этого страдала. Впрочемъ это общій принципъ, чтобы во всѣхъ отдѣленіяхъ каждый офицеръ, кто бы онъ ни былъ, начиная съ начальника штаба и кончая младшими офицерами, могъ бы безъ всякаго вреда для дѣла отлучиться.

Начальники отдѣленія должны руководить своими отдѣленіями, какъ они это понимаютъ, они лично отвѣтственны за порученное имъ дѣло передъ начальникомъ штаба. Начальникъ штаба долженъ работать съ своими сотрудниками, не разрѣшая помимо нихъ вопросовъ, которые находятся въ ихъ вѣдѣніи. Его сотрудники должны ему высказывать свои мнѣнія, какъ отвѣтственные совѣтчики;

Начальники отдѣленій имѣютъ задачей работать для пользы общаго дѣла, отнюдь не только для ввѣренной имъ части дѣла. Они должны быть сотрудниками, а не ривалами. Надо остерегаться непроницаемыхъ переборокъ между разными отдѣленіями. Необходимо, чтобы каждое отдѣленіе было бы въ курсѣ дѣлъ остальныхъ. Начальникамъ отдѣленій необходимо собираться по крайней мѣрѣ разъ въ недѣлю, чтобы держать другъ друга въ курсѣ того, что было сдѣлано и того, что будетъ сдѣлано.

Нельзя каждое свое дѣйствіе и намѣреніе облекать въ тайну; считая все тайнымъ, уменьшаешь интересъ къ дѣлу, и разумное сотрудничество становится немыслимымъ, если не знать принятыхъ рѣшеній и почему ни были приняты.

Лучшій штабъ тотъ, въ которомъ лучшимъ образомъ соорганизовано сотрудничество всѣхъ его чиновъ. Лучшая служба тамъ, гдѣ начальникъ умѣетъ заинтересовать общей работой своихъ подчиненныхъ довѣріемъ и ободреніемъ.

Большинство этихъ принциповъ строго примѣнялись въ штабѣ адм. Кальтхорпа, вызывая иногда удивленіе французскихъ адмираловъ. Однажды, во время отсутствія командующаго его замѣститель и начальникъ штаба командоръ Бурместеръ направилъ главнокомандующему союзными эскадрами французскому адмиралу Гоше письмо, которое своимъ авторитетнымъ тономъ, несвойственнымъ обращенію штабъ - офицера къ адмиралу, крайне удивило офицера связи адм. Ратье. Онъ писалъ адм. Гоше: «Обдумавъ этотъ вопросъ, я все же предпочелъ переслать вамъ письмо командора Бурмейстера, по поводу тона котораго, такъ или иначе, я буду имѣть разговоръ съ командующимъ по его возвращеніи. Кстати, чрезмѣрная дѣятельность командора Бурмейстера въ отсутствіи адмирала, мнѣ кажется, не должна быть поощряема. Было бы одновременно полезно болѣе точно установить статутъ союзнической комиссіи на Мальтѣ и сократить въ отсутсвіи англійскаго командующаго права его замѣстителя.

Какъ видно адм. Ратье не зналъ основныхъ принциповъ командованія, которымъ англійское адмиралтейство только что придало видъ закона.

Н. Лоренсъ.

(Изъ его книги: **«Le commandement naval en Méditerrannée»**, Payot, 1931).

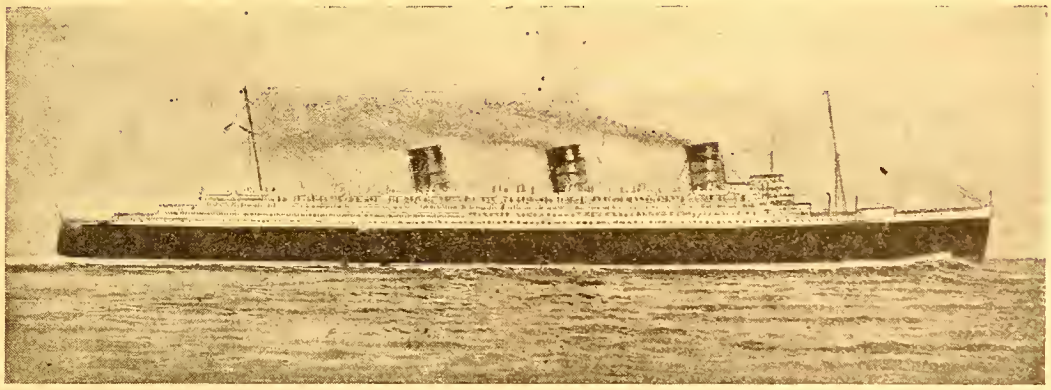

Самый большой пароходъ въ мірѣ, строющійся въ Англіи новый трансатлантикъ.

Корабельный составъ Краснаг флота

БАЛТІЙСКОЕ МОРЕ.

Линейные корабли: «Октябрьская революція» («Гангутъ»), «Маратъ» («Петропавловскъ») и «Михаилъ Фрунзе» («Полтава») (26.000 тоннъ).

Крейсера: «Ворошиловъ» («Адм. Бутаковъ») (7600 тоннъ) и «Аврора» (6800 т. учебное судно морского училища).

Эскадренные миноносцы: «Карлъ Марксъ» («Изяславъ»), «Калининъ» («Прямиславъ») (1600 тоннъ); «Урицкій» («Забіака»), «Володарскій» («Побѣдитель»), «Свердловъ» («Орфей»), «Карлъ Либкнехтъ («Белли»), «Артемьевъ» («Азардъ»), «Фридрихъ Энгельсъ» («Десна»), «Сталинъ» («Самсонъ»), «Ленинъ» («Изыльметевъ»), «Войковъ» («Ильинъ») и «Рыковъ» («Летунъ») (1300 тоннъ). «Сладковъ» («Всадникъ»), «Желѣзняковъ» («Амурецъ»), «Уссуріецъ» (600 т.) и «Мартыновъ» («Внушительный» (370 т.) состоятъ тральщиками.

Подводныя лодки: «Л. 55» (900 тоннъ) погибшая въ 1919 году и большевиками поднятая англійская лодка. «Декабристъ», «Народоволецъ», «Б4» и «Б5» (1000 тоннъ); «Красноармеецъ», («Леопардъ»), «Комиссаръ» («Пантера»), «Большевикъ» («Рысь»), «Краснофлотецъ» («Ягуаръ»), «Рабочій» («Ершъ»), «Пролетарій» («Змѣя»), «Коммунаръ» («Тигръ»), «Батракъ» («Вепрь») и «Бѣднякъ» («Кугуаръ») (700 тоннъ).

Канонерскія лодки: «Красная Звѣзда» («Хивинецъ») (1340 т.) и «Красное Знамя» («Храбрый») (1730 тоннъ).

Минные заградители: «9-ое января» («Волга»), «25 октября» («Нарова») и «Баррикада» («Шексна»).

Учебныя суда: «Комсомолецъ» («Океанъ»), «Ленинградсовѣтъ» («Вѣрный»), «Трефолевъ» («Воинъ»).

Транспорты: «Коммуна» («Волховъ»), «Смольный» («Тосно»), «Серпъ и Молотъ» («Кама»), «Красный Горнъ» («Ангара»), «Красный Ленинградъ» («Сухона»), «Ока», «Борго», «Татьяна», «Тамара».

Сторожевые катера. Въ постройкѣ находятся, а частично уже готовы нѣсколько десятковъ небольшихъ катеровъ, вооруженныхъ пулеметами, торпедами и минами загражденія, съ ходомъ отъ 28 до 45 узловъ.

Кромѣ того, около 50 тральщиковъ, буксировъ, ледоколовъ и т. д.

ЧЕРНОЕ МОРЕ.

Линейный корабль: «Парижская коммуна» («Севастополь») (26000 тоннъ).

Крейсеры: «Профинтернъ» («Свѣтлана»), «Червонная Украина», («Нахимовъ») и «Красный Кавказъ» («Лазаревъ») (7600 тоннъ); «Коминтернъ» («Память Меркурія» (6700 т.).

Эскадренные миноносцы: «Керчь» и «Гаджибей» въ перестройкѣ. «Дзержинскій» («Каліакрія), «Незаможный» («Занте»), «Петровскій» («Корфу») и «Шауміанъ» («Левкосъ») (1450 тоннъ); «Фрунзе» («Быстрый») (1110 тоннъ); «Лейт. Шмидтъ» («Завидный») (420 т.); «Марти» («Свирѣпый») и «Бадина» («Строгій») (320 т.).

Подводныя лодки: «Политрукъ» («Нерпа») (630 тоннъ); «Шахтеръ» (А. Г. 23), «Коммунистъ» (А. Г. 24), «Марксистъ» (А. Г. 25) и «Политработникъ» (А. Г. 26) (360 тоннъ).

Канонерскія лодки: «Знамя Соціализма» («Терецъ») (1300 т.т.); «Красный Аджаристанъ»; (№ 414) «Красная Абхазія» (№ 415) «Красный Крымъ» (№ 146); Красная Грузія» (№ 417) и «Красная Молдавія» (№ 418) (1000 т.т.).

Минные заградители: «1-ое мая» («Дунай»).

Транспорты: «Совѣтская Россія» («Березань»), «Красный Командиръ» («Ген. Брусиловъ»), «Красный Морякъ» («Эрикликъ»), «Красный Кубанецъ» («Кубанецъ») и «Ингулъ».

Сторожевые катера. Какъ на Балтійскомъ морѣ.

КАСПІЙСКОЕ МОРЕ.

Эскадренные миноносцы: «Маркинъ» («Украина»). «Альтфатеръ» («Туркменецъ Ставропольскій») и «Бабинскій Рабочій» («Войсковой») 750 тоннъ).

Канонерскія лодки: «Ленинъ» («Карсъ») и «Красный Азербейджанъ» («Ардаганъ») (630 т.).

Транспорты: «Трудъ» («Геокъ Тепе»), «Азисбековъ» («Астрабадъ») и «Курскъ».

ТИХІЙ ОКЕАНЪ.

Посыльное судно: «Воровскій» («Ярославна») (2000 т.).

Миноносцы: «Бравый» и «Бойкій» (420 т.) (?).

Ледоколъ: «Надежный» (1500 т.).

АМУРЪ.

Канонерскія лодки: «Штормъ», «Шквалъ» «Ленинъ» («Ураганъ»), «Сунъ ятъ Сенъ», «Красное Знамя» («Бурятъ»), «Бѣднота» («Вогулъ»), «Монголъ», «Сибирякъ» и «Калмыкъ».

Кромѣ того 9 рѣчныхъ вооруженныхъ буксировъ.

Изъ приведеннаго списка явствуетъ, что всѣ суда краснаго флота построены еще царскимъ правительствомъ, т. е. почти 15 лѣтъ тому назадъ. Только нѣкоторыя, постройка которыхъ была пріостановлена въ 1917 г. революціей, теперь достроены. Такимъ образомъ, матерьяльная часть краснаго флота очень устарѣла. Можно считать, что крейсеры, миноносцы и подводныя лодки вообще для боя не пригодны. Во всѣхъ большихъ флотахъ суда этого возраста исключены изъ состава дѣйствующихъ эскадръ. Мы не можемъ согласиться съ мнѣніемъ, выраженнымъ А. А. Соболевымъ, что большинство кораблей настолько передѣланы большевиками, что являются по существу новыми кораблями. Во-первыхъ, никакими передѣлками устарѣвшій миноносецъ или подводную лодку не сдѣлаешь современными, во вторыхъ, по свидѣтельству итальянскихъ и французскихъ спеціалистовъ, посѣщавшихъ совѣтскіе корабли, всѣ перестройки незначительны и сдѣланы крайне недобросовѣстно, что было особенно ясно во время перехода судовъ изъ Балтійскаго въ Черное море. Въ частности, управленіе артиллерійскимъ огнемъ, сдѣлавшее громадные успѣхи послѣ войны во всѣхъ флотахъ міра, въ связи съ чѣмъ были перестроены всѣ дреднауты во всѣхъ странахъ, на совѣтскихъ судахъ поставлено совершенно неудовлетворительно. Затѣмъ, большимъ недостаткомъ краснаго флота является тихоходность всѣхъ его кораблей, въ связи, отчасти, съ ихъ устраѣлостью, а также изъ за неумѣлаго обращенія съ ихъ механизмами. Надо считать, что Національная Россія будетъ послѣ сверженія большевиковъ поставлена передъ фактомъ полнаго отсутствія судового состава въ своемъ флотѣ.

Эскадренный миноносецъ «Самсонъ» («Сталинъ).

Морская хроника

Чили. — Въ началѣ сентября, видимо изъ-за коммунистической пропаганды, почти на всѣхъ судахъ флота вспыхнуло возстаніе, о которомъ подробностей заслуживающихъ вниманія, еще не получено. Полученныя краткія телеграммы даютъ лишь отрывочныя свѣдѣнія. Возстаніе началось на единственномъ дредноутѣ «Латорре» (32.000 тоннъ) и на старомъ броненосномъ крейсерѣ «Охиггинсъ» (8.500 т.) и быстро перекинулось на другіе суда. Всѣ офицеры, не принявшіе участія въ возстаніи, были арестованы. Но команда безъ нихъ побоялась выйти въ море, тѣмъ болѣе, что на нѣкоторыхъ судахъ было мало угля, провизіи и снарядовъ. Суда были атакованы сухопутными батареями и аэропланами. Послѣднія бросали въ нихъ бомбы съ высоты 200-300 метровъ. Объятыя паникой, революціонныя команды стрѣляли по городу, но при паденіи первыхъ воздушныхъ бомбъ прекратили сопротивленіе и послѣ краткихъ переговоровъ сдались. Кромѣ «Латорре» и «Охиггинса», сдались бр. бер. об. «Пратъ» (7000 т.) и миноносцы «Риверосъ» (1850 т.), «Альдеа», «Рикельмо», «Орелла», «Видела» и «Хіаттъ» (по 1100 тоннъ) и транспортъ «Акоразабо». «Пратъ» и «Риверосъ» повреждены. На берегу пострадали морской госпиталь и артиллерійская школа (Вальпарейзо). Нѣтъ свѣдѣній о подводной лодкѣ «Симпсонъ» (1500/2000 тоннъ). При сдачѣ, на «Латорре» команда бросила въ море двухъ агитаторовъ-коммунистовъ.

НЕЗАБЫТЫЯ МОГИЛЫ.

По свѣдѣніямъ «Морского Журнала» за послѣднее время скончались слѣдующіе офицеры флота:

— 25 іюня, въ Прагѣ отъ туберкулеза подпоручикъ корпуса корабельныхъ офицеровъ А. И. Твердянскій Голтуховскій.

— 9 іюня, въ Ревелѣ, кап. 2 р. Ю. Ю. Шиллингъ.

— На страстной недѣлѣ, въ Ниццѣ, лейт. С. К. Мокріевичъ.

— 25 іюля, въ Нью-Іоркѣ, отъ крупознаго воспаленія въ легкихъ ст. лейт. А. М. Мезенцевъ.

Вышла новая книга въ издательствѣ «Морского Журнала»

Капитанъ 2 ранга Б. АПРѢЛЕВЪ

«Брызги моря»

Цѣна 10 фр.

Съ Русскимъ Флагомъ вокругъ свѣта

Въ редакціи — интересный гость. Поручикъ 2-го атаманскаго казачьяго атамана Анненкова полка Иванъ Сергѣевичъ Краличекъ-Соболевъ. Почетный членъ Союза Русск. Нац. Молодежи и членъ Дальневосточнаго Отдѣла Р.О.В. Союза. Высокій, плотный, сильнаго сложенія, бѣлокурый человѣкъ съ энергичнымъ лицомъ.

Съ русскимъ національнымъ флагомъ, на мотоциклеткѣ «Святая Русь», совершилъ онъ кругосвѣтное путешествіе, пересѣкъ 21 страну и покрылъ разстояніе въ 43.000 миль.

⁂

7-го ноября 1928 г. выѣхалъ онъ изъ Шанхая на старомъ велосипедѣ, имѣя всего 20 мекс. долл. въ карманѣ. Проѣхалъ весь Китай, пробрался въ Сіамъ Англійскій консулъ въ Банкокѣ визы на Малавію не далъ, такъ какъ считалъ путь по джунглямъ опаснымъ. Но Соболевъ рискнулъ отравиться безъ визы. Ѣхалъ на велосипедѣ 24 дня, встрѣчая только туземцевъ - дикарей, питался кокосовыми орѣхами (воды не пилъ, такъ какъ она опасна въ смыслѣ желтой лихорадки), ночевалъ въ шатрѣ. Ѣхалъ онъ безъ оружія, (съ однимъ только кинжаломъ), видалъ на пути тигровъ, аллигаторовъ, очковыхъ змѣй. Но звѣри не нападали на смѣлаго путешественника. Въ Алор станѣ (англ. владѣнія) губернаторъ не разрѣшилъ ему въѣздъ въ Малавію и выслалъ обратно въ Банкокъ поѣздомъ. Англійскій консулъ въ Банкокѣ такъ поразился смѣлымъ рейдомъ Соболева по джунглямъ, что далъ ему визу и безплатный желѣзнодорожный билетъ въ Алорстаръ. Направившись оттуда на велосипедѣ въ Пенангъ, Соболевъ явился первымъ спортсменомъ, сдѣлавшимъ 124 англ. мили въ день при тропической жарѣ.

Въ Сингапурѣ англичане очень тепло приняли путешественника. Онъ распродалъ сдѣланные имъ фотографіи, продалъ велосипедъ и купилъ старый мотоциклетъ.

Далѣе какъ въ фильмѣ, замелькали Бирма, Калькутта, Бомбей. Три дня гостилъ во дворцѣ Раджи Бурдванъ.

Изъ Бомбея Соболевъ двинулся въ Лахоръ, думая пересѣчь Афганистанъ, но не получилъ разрѣшенія и тогда рѣшилъ сдѣлать первый въ исторіи переходъ на мотоциклеткѣ черезъ великую Пенджабскую пустыню. Передъ отъѣздомъ онъ былъ приглашенъ магараджей Бахавалпура Руканъ-идъ-Даула-Нузратъ - Муклисъ - идъ-Даула Назиръ-улъ-Мулкъ.

Раджа оказалъ высокое и радушное гостепріимство русскому офицеру въ годину лихолѣтія своего Отечества, рѣшившему пронести національный трехцвѣтный флагъ вокругъ свѣта.

Соболевъ провелъ у него во дворцѣ 16 дней. Раджа очень интересовался русскимъ вопросомъ, настоящимъ положеніемъ бѣлыхъ русскихъ. Онъ высказалъ Соболеву свое желаніе имѣть въ своемъ личномъ конвоѣ сотню казаковъ. Къ сожалѣнію, пока на то имѣются независящія отъ раджи препятствія.

⁂

Вотъ и Пенджабская пустыня. 787 кил. сыпучихъ песковъ. По ночамъ вой голодныхъ шакаловъ. Приходилось разводить костры. Вода при себѣ въ банкахъ. Лицо отъ жары такъ потрескалось, что въ Карачи пришлось наложить бинты. Англійскіе власти въ Карачи привѣтливо встрѣтили отважнаго мотоциклиста и въ награду за совершенный пробѣгъ губернаторъ подарилъ ему новый мотоциклетъ. «Святая Русь» подъ трехцвѣтнымъ флагомъ двинулась дальше въ Персію.

Въ Тагеранѣ большевики держали себя вызывающе — видъ національнаго флага приводилъ ихъ въ ярость.

Изъ Тагерана — въ Багдадъ. Соболевъ представлялся королю Мессопотаміи Фейсалу. Король знаетъ два русскихъ слова: «Здравствуйте» и «хоро-

Поручикъ И. С. Краличекъ - Соболевъ.

Магараджа Бахавалпура Руканъ-идъ-Даула-Нузратъ-Муклисъ-идъ-Даула, Назиръ-улъ-Мулкъ.

шо». На службѣ у короля состоитъ русскій докторъ

Покинувъ сказочный Багдадъ (городъ «Тысячи и одной ночи») русскій офицеръ съ 4 банк. бензина и 2 б. воды смѣло двинулся на перерѣзъ Великой Аравійской пустыни. Ѣхалъ ріентируясь по картѣ и по компасу. На половинѣ дороги видѣлъ англійскую авіостанцію Рутбаръ.

Но уже и Аравійская безводная пустыня позади. Впереди — новые этапы Дамаскъ, Бейрутъ, Палестина.

⁂

Въ Дамаскѣ Соболевъ былъ очень радушно встрѣченъ и русскими эмигрантами и мѣстными властями. Оттуда черезъ Бейрутъ онъ прибылъ въ Палестину. Въ Іерусалимѣ путешественникъ остановился въ Русской Духовной Миссіи у архіепископа Анастасія. Послѣ недѣльнаго поста онъ посѣтилъ Гробъ Господенъ, а затѣмъ, былъ принятъ Патріархомъ Іерусалимскимъ Даминіаномъ, который и посвятилъ его въ рыцари Гроба Господня, возложивъ на него крестъ съ частицами Креста Господня и Голгоѳскаго камня. Награда эта дается чрезвычайно рѣдко и престарѣлый Патріархъ какъ бы отмѣтилъ ею значеніе предпринятаго Соболевымъ путешествія. Патріархъ очень хорошо говоритъ по-русски. Онъ былъ другомъ покойнаго Императора и хранитъ семь драгоцѣнныхъ лампадъ, нѣкогда подаренныхъ ему Государемъ.

Въ Грецію путешественнику не дали визы и ему пришлось отправиться пароходомъ въ Марсель Изъ Марселя на мотоциклеткѣ онъ проѣхалъ до Парижа, куда прибылъ въ 1929 г. 22 іюня и отправился дальше въ Италію.

Въ Ватиканѣ по рекомендаціи князя Волконскаго поручикъ Соболевъ былъ принятъ папой. Папа былъ очень заинтересованъ высокой наградой полученной Соболевымъ отъ іерусалимскаго патріарха и благословилъ путешественника на дальнѣйшій путь. Повсюду въ Италіи Соболевъ встрѣчалъ самое лучшее отношеніе и въ газетахъ читалъ о себѣ лестные отзывы.

Изъ Италіи онъ направился въ Югославію.

Проѣхавъ всю Югославію, побывавъ въ Бѣлградѣ, Соболевъ черезъ Венгрію и Чехословакію прибылъ въ Германію. Докторъ Эккенеръ наградивъ его медалью «Графа Цеппелина» «За путешествіе», сказалъ: — Я по собственному опыту знаю, какія трудности приходится преодолѣвать при кругосвѣтномъ путешествіи». Встрѣтивъ и въ Германіи радушное гостепріимство, путешественникъ черезъ Бельгію отправился въ Англію (гдѣ видѣлся съ Е. В. Саблинымъ). Въ Бирменхемѣ фабрика, на мотоциклеткѣ которой было совершено Соболевымъ путешествіе, въ благодарность поднесла ему безплатный билетъ въ Америку, куда онъ и отплылъ на пароходѣ «Берингерія» изъ Саутамтона.

⁂

Въ Нью-Іоркѣ онъ пробылъ 3 дня, былъ хорошо встрѣченъ и съ него даже не взыскали пошлинъ. Въ Страдфордѣ (Канектикутъ) Соболевъ посѣтилъ фабрику знаменитаго русскаго конструктора воздушныхъ аппаратовъ Сикорскаго, гдѣ и прожилъ 2 недѣли, наблюдая работу русскихъ эмигрантовъ, строящихъ аэропланы для Америки. 9-ти мѣстная амфибія Сикорскаго считается лучшей машиной. Каждый день Соболевъ совершалъ полеты. Сикорскій очень много помогаетъ своимъ соотечественникамъ, устраиваетъ на работу, помогъ выстроить церковь.

Изъ Страдфорда Соболевъ пріѣхалъ въ Вашингтонъ. Съ большимъ трудомъ удалось ему добиться свиданія съ президентомъ Хувером. Аудіенція была коротка:

— Какъ поживаете мистеръ Соболевъ? — спросилъ президентъ предварительно уже ознакомленный съ кругосвѣтнымъ рейдомъ русскаго путешественника.

— «Какъ поживаете мистеръ Хуверъ?»

— Я радъ, мистеръ Соболевъ, что вы, русскій совершили такое трудное и интересное путешествіе. Счастливаго вамъ пути!

Зато бесѣда съ вице-президентомъ Чарлзомъ Куртисомъ продолжалась около часу. Вице-президентъ очень подробно распрашивалъ о русскихъ, спрашивалъ, какъ русскіе отзываются о жизни въ Америкѣ, довольны ли они условіями ихъ существованія.

Далѣе снова замелькали новыя города и новыя лица. Съ интересомъ познакомился Соболевъ съ колоніей молоканъ, сохранившихъ русскій бытъ. Въ Чикаго былъ радушно принятъ мэромъ города Томсономъ. Въ С.-Луисѣ встрѣтилъ Пасху въ русской средѣ и въ русской новой церкви, (постройка которой обошлась въ 65.000 ам. долл.). Далѣе черезъ

«Святая Русь» въ Малавіи.

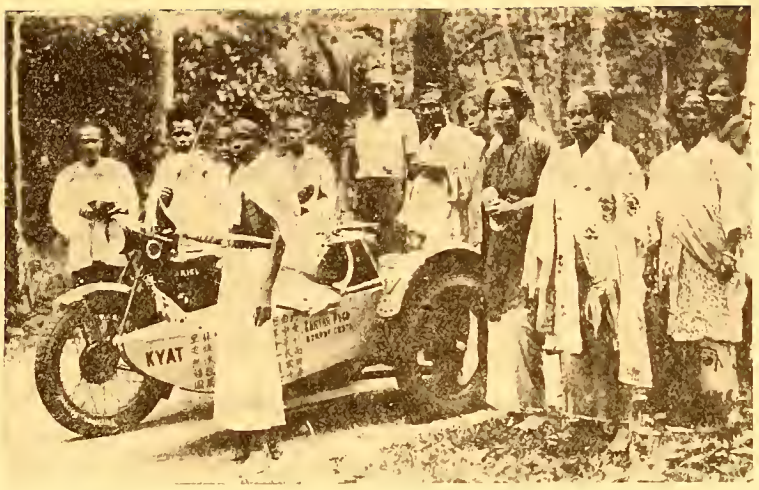

Техасъ проѣхалъ онъ въ Лосъ-Анжелосъ и въ Холливудъ, гдѣ задержался на 3 недѣли, участвуя въ русской фильмѣ «Генералъ», побывавъ на «чашкѣ чая» у холливудскихъ звѣздъ Мэри Пикфордъ, Нормы Толмаджъ и Чарли Чаплина и получивъ ихъ фотографіи и автографы въ свой объемистый дорожный альбомъ.

Покинувъ Холливудъ онъ прибылъ въ Санъ-Франциско, гдѣ особенно торжественно съ русскими и американскими флагами былъ встрѣченъ при большомъ скопленіи народа. Ему поднесъ адресъ г. Выводцевъ, предсѣдатель русс. объед. организацій. Въ Сіятлѣ снова торжественная встрѣча — генералъ Ельшинъ привѣтствовалъ его отъ русскихъ инвалидовъ. Американцы восхищались предпринятымъ имъ рейсомъ. Въ Канадѣ (въ Ванкуверѣ) имѣлъ свиданіе съ С. Д. Меркуловымъ. Въ Викторіи (Британская Колумбія) Соболевъ былъ тепло и радушно встрѣченъ губернаторомъ Бруссомъ. Изъ Викторіи онъ отбылъ на пароходѣ въ Японію. Въ Токіо ему была устроена встрѣча всей русской колоніей у церкви. Присутствовали сотни японцевъ и одинъ изъ нихъ на чисто-русскомъ языкѣ произнесъ привѣтствіе. Колонія тѣсно спаяна имѣя во главѣ епископа японскаго Сергія.

Въ русской столовой былъ данъ въ честь путешественника банкетъ. Проѣхавъ черезъ всю Японію до Нагассакъ — Соболевъ погрузился тамъ на пароходъ и 7 ноября 1930 г., т. е. ровно черезъ два года со дня отбытія возвратился въ Шанхай. Шанхайская колонія во главѣ съ генераломъ Дитерихсомъ чествовала своего отважнаго сочлена банкетомъ.

Чтобы завершись полный кругъ путешествія на мотоциклеткѣ Соболевъ еще разъ проѣхалъ въ Индію — въ Сингапуръ и въ Пенангъ.

⁂

Лѣтомъ этого года Соболевъ пріѣхалъ въ Парижъ. «Святая Русь» подъ русскимъ флажкомъ остановилась на улицѣ Колизей, у дома, гдѣ помѣщается «Русскій Обще-Воинскій Союзъ» и редакція «Часового»...

Теперь, въ Парижѣ, И. С. Кралічекъ-Соболевъ **подготовляетъ новую экспедицію**, на этотъ разъ уже не спортивную,а научную, — въ неизслѣдованныя еще мѣста Африки.

Всѣ интересующіеся предполагаемой экспедиціей могутъ обращаться письменно за справками къ И. С. Кралічеку-Соболеву, 13, рю Франсуа Мутонъ, Парижъ (15).

⁂

Краткая статья эта только блѣдное отображеніе той массы яркихъ незабываемыхъ впечатлѣній, которыя вынесъ изъ своего замѣчательнаго путешествія отважный и энергичный русскій офицеръ.

И невольно думается о томъ, сколько въ нѣдрахъ зарубежной Россіи такихъ смѣлыхъ, энергичныхъ, неутомимыхъ, не боящихся никакихъ преградъ людей. Людей, которые въ своемъ, прошломъ доказали, на какіе подвиги они способны и которые сейчасъ вынуждены къ бездѣйствію и скучному прозябанію на заводахъ и въ шахтахъ. Для нихъ сейчасъ нѣтъ поля дѣятельности, но сколько потенціальныхъ силъ хранятъ они въ своихъ закаленныхъ тѣлахъ и героическихъ сердцахъ. Скромный казачій офицеръ Соболевъ далъ намъ тому примѣръ. Спасибо ему. И будемъ ждать. Будемъ ждать тѣхъ дней, когда всѣмъ найдется дѣло.

Евгеній Тарусскій.

(«Pierrot»).

«ВОИНСКІЙ УСТАВЪ ПЕТРА ВЕЛИКАГО И СУВОРОВЪ»

Подъ такимъ заглавіемъ вышло въ свѣтъ небольшое, но талантливое и строго научное изслѣдованіе Р. К. Дрейлина.

Авторъ поставилъ себѣ задачей: «установить, что въ Суворовскомъ творчествѣ прямо или косвенно связано съ Петровской школой, въ частности съ его «Воинскимъ Уставомъ и заложеннымъ въ немъ идейнымъ содержаніемъ».

Ознакомивъ насъ съ матеріаломъ, послужившимъ для разработки «Воинскаго Устава» и изложивъ кратко исторію созданія и содержаніе этого замѣчательнаго памятника творчества Великаго Императора, авторъ особенно останавливается на тѣхъ мѣстахъ Устава, которыя имѣютъ прямое отношеніе къ поставленной имъ себѣ задачѣ. При этомъ совершенно ясно вырисовывается несомнѣнная идейная связь между Воинскимъ Уставомъ и «Наукой побѣждать» и другими поученіями Суворова: Напримѣръ: Петръ требовалъ, чтобы генералъ-квартирмейстеръ распоряженія «отъ полка до полку пріобщалъ, дабы каждый свой порядокъ и путь знать могъ, какъ и куда маршировать имѣетъ». Суворовъ училъ: каждый воинъ долженъ понимать свой маневръ». Черезъ весь «Воинскій Уставъ» проходитъ требованіе: «невѣдѣніемъ не отговариваться»; съ своей стороны Суворовъ велъ постоянную и систематическую борьбу съ «немогузнайствомъ». Всѣмъ извѣстно изреченіе Петра Великаго: «упущеніе времени смерти невозвратимой подобно» — «время дороже всего» училъ Суворовъ и т. д.

Р. К. Дрейлингъ заканчиваетъ свою интересную работу краткимъ очеркомъ развитія русской вооруженной силы на протяженіи XVIII столѣтія и показываетъ намъ какъ она, несмотря на неоднократныя уклоненія отъ указаннаго ей Петромъ Великимъ правильнаго пути развитія въ національномъ духѣ, неизмѣнно возвращалась на него, пока не достигла вершины блеска и славы, выдвинувъ изъ своей среды нашего величайшаго полководца.

Остается пожалѣть, добавимъ мы отъ себя, что мы такъ и не сумѣли выбраться на правильный путь изъ тѣхъ дебрей, въ которыя мы опять залѣзли вскорѣ послѣ того какъ сошли со сцены Суворовъ и его ученики и сподвижники.

Отнюдь не умаляя значенія нашего великаго полководца, изслѣдованіе Р. К. Дрейлинга даетъ правильный ключъ къ его пониманію и выясняетъ условія, сдѣлавшія возможнымъ его появленіе: безъ этого Суворовъ представляется какимъ то метеоромъ неизвѣстно откуда появившимся на нашемъ горизонтѣ.

Горячо привѣтствуя появленіе этой интересной работы непосредственно послѣ 200-лѣтняго юбилея со дня рожденія Суворова, рекомендуемъ ее вниманію всѣхъ, интересующихся исторіей развитія нашей вооруженной силы.

Б. Казановичъ.

В. Корсакъ. — «У БѢЛЫХЪ», Парижъ, 1931.

Послѣ «Плѣна» и «У Красныхъ» — В. Корсакъ выпустилъ книгу своихъ воспоминаній «У Бѣлыхъ», которая особенно должна насъ интересовать. Авторъ попалъ къ бѣлымъ, послѣ взятія Кіева и особенно подробно останавливается на процедурѣ регистраціи и пріема офицеровъ въ Добровольческую Армію. Надо признать вмѣстѣ съ авторомъ, что дѣло было поставлено изъ рукъ вонъ плохо, комиссіи не могли справиться съ громоздкой работой, озлобляя настоящихъ офицеровъ и зачастую «реабилитируя» скрытыхъ ловкихъ большевиковъ, старавшихся проникнуть въ ряды бѣлыхъ (стр. 28 и 29).

Комиссіи истрепали нервы автору и многимъ сотнямъ другихъ, подобныхъ ему офицеровъ. Неудачная система лишила Добровольческую Армію нѣсколькихъ тысячъ сабель и штыковъ. Вѣдь работы комиссій далеко не были закончены къ моменту новаго захвата Кіева большевиками.

Для будущей практики тѣ, кому вѣдать надлежитъ, должны внимательно перечитать книжку Корсака, что бы понять, какъ болѣзненно отражались на рядовомъ офицерствѣ ошибки системы.

И Шульгинъ, и от. Петровъ поднимали вопросъ объ уничтоженіи или, по крайней мѣрѣ, смягченіи унизительной процедуры реабилитаціи, о вредѣ подобнаго отношенія къ офицерству. Но все оставалось по старому, и офицерская масса, еще недавно такъ одушевленная, стала быстро рѣдѣть. «Куда исчезали люди — трудно было сказать: одни шли въ партизанскіе отряды, гдѣ не спрашивали никакихъ документовъ, другіе уходили къ Петлюрѣ, третьи оставались дома, а кое кто возвращался и къ большевикамъ...»

Дѣло Корсака такъ и не выяснилось до налета большевиковъ на Кіевъ. Тогда его просто «мобилизовалъ какой-то поручикъ — дневальный комендантской роты.

Защищать Кіевъ пришлось такимъ, «недореабилитированнымъ» офицерамъ, какъ Корсакъ. Члены комиссій и контръ-развѣдчики поспѣшили скрыться на другой берегъ Днѣпра. Защищали Кіевъ «храбрые мальчики Коли», гимназисты. Смерть одного изъ нихъ запомнилась Корсаку:

«... мать цѣловала лицо убитаго, цѣловала рану прижималась къ тѣлу.

— Зайчикъ мой, Колечка мой, ласковый мой!..

Хотѣли унести тѣло — не позволила; хотѣли ее увести — не шла... А потомъ сразу вдругъ ослабѣла, притихла, постарѣла... Отошла даже отъ тѣла, сѣла на ступеньку и тихонько запѣла, какъ поютъ дѣтямъ, когда они засыпаютъ:

Жилъ былъ зайчикъ сѣренькій,
Маленькій, хорошенькій...
Мама зайчика...

Трещали пулеметы, разгоралась перестрѣлка, со свистомъ носились пули...»

У самого Корсака, израненнаго и измученнаго нѣмецкимъ плѣномъ, конечно, не было пламеннаго воодушевленія первыхъ добровольцевъ. Но у него было зрѣлое и честное намѣреніе жизнью послужить дѣлу спасенія Россіи. И если при послѣднемъ исходѣ изъ Кіева, онъ ощутилъ «дрожь тоски и печали», если вся книга его проникнута скептицизмомъ — не его вина. На ряду съ героизмомъ, патріотизмомъ и высской жертвенностью, ему пришлось наблюдать величайшую низость, корысть, преступное безразличіе и предательство. И потому эпиграфомъ своей книги онъ выбралъ изрѣченіе Quinton'a —

«Les humbles sont les plus proches parents des héros».

Величія же самого Бѣлаго Дѣла, ради котораго надо было хранить пламень борьбы до конца — Корсакъ по усталости или по свойству своей натуры не осозналъ. Пребываніе у «бѣлыхъ» не оставило у него на сердцѣ тѣхъ гордыхъ и радостныхъ воспоминаній, которыя унесли съ собою сами бѣлые.

Е. Т.

«ИЗЪ ДНЕВНИКА НА ЕДИНЪ МОРСКИ ЮНКЕРЪ» — **С. Черноморски.** Софія, 1931. Приложеніе къ иллюстрированному журналу «Нива».

Намъ особенно пріятно отмѣтить появленіе присланной намъ изъ Болгаріи книги о русскомъ флотѣ, написанной болгарскимъ офицеромъ, пожелавшимъ скрыть свое имя подъ псевдонимомъ, учившемся въ нашемъ Морскомъ корпусѣ и служившемъ на корабляхъ Россійскаго Императорскаго флота. Книга «Изъ дневника гардемарина», какъ объ этомъ сказано въ предисловіи, служитъ тому, чтобы обратить вниманіе болгарскаго народа на значеніе для всякой развивающейся и богатѣющей страны моря. Славяне, увы это понимали и понимаютъ меньше, другихъ народовъ и потому во многихъ отношеніяхъ отъ нихъ отстаютъ. Пожелаемъ же, чтобы книга нашего друга, какъ авторъ себя называетъ, достигла бы своей цѣли и раскрыла на примѣрѣ братскаго народа значеніе, которое морская сила имѣетъ для страны.

Авторъ въ своей книгѣ описываетъ весьма подробно и интересно три практическихъ плаванія въ чинѣ гардемарина и корабельнаго гардемарина въ 1911 году на «Аврорѣ», «Воинѣ», «Казанцѣ» и «вѣтроходной» яхтѣ «Павликъ» и въ 1914 году уже послѣ Балканской войны, въ которой онъ участвовалъ, на «Андреѣ Первозванномъ» и на «Громобоѣ». Въ книгѣ много хорошихъ фотографій кораблей Балтійскаго флота, а также портовъ, которые посѣтилъ авторъ: Ревель, Копенгагенъ, Данцигъ, Либава, Ганге, Мальмо, Петербургъ и т. д. Книга, хотя написана поболгарски, но читается русскими легко, и несомнѣнно доставитъ удовольствіе русскимъ товарищамъ автора и вообще русскимъ морякамъ.

С. Т.

«TSARISME et REVOLUTION» par A. de Goulevitch, Editions Alexis Rédièr. Paris 1931. Цѣна 15 фр.

А. А. Гулевичъ, ставшій, несмотря на свои молодые годы, уже извѣстнымъ многочисленными работами, преимущественно на иностранныхъ языкахъ, въ которыхъ онъ блестяще освѣщаетъ катастрофическое состояніе, къ которому совѣтская власть привела Россію, выпустилъ солидную, очень интересную и полезную книгу по-французски. Въ ней онъ разсѣиваетъ распространенную заграницей старыми эмигрантами-соціалистами легенду о бездарности, темнотѣ и жестокости «стараго режима», т. е. царской власти. Шагъ за шагомъ разбирая ея политику и дѣятельность на всѣхъ поприщахъ государственнаго бытія, особенно подробно останавливаясь на финансахъ, промышленности, торговлѣ и земледѣліи и обосновывая свои выводы на широкомъ статистическомъ матеріалѣ, авторъ даетъ намъ помимо ясныхъ и неопровержимыхъ доказательствъ своихъ тезисовъ, — изъ которыхъ одинъ изъ главныхъ, что революція на долго прервала плодотворную культурную работу Императорскаго правительства, ведшаго Россію къ всестороннему прогрессу, о которомъ даже не могли мечтать наши сосѣди — помимо этого, онъ даетъ намъ и цѣнный справочникъ внутренняго развитія нашей родины въ царствованіе Императора Николая II. Но громадный цыфровой матерьялъ облеченъ въ такую логическую и живую форму, въ книгѣ столько ссылокъ на русскую исторію, на показанія многочисленныхъ русскихъ и иностранныхъ свидѣтелей и на всевозможные научные труды, вплоть до послѣднихъ работъ проф. Ле Бона по соціологіи и философіи, что вся книга читается съ неослабѣвающимъ интересомъ.

Каждая строчка, сравнивая великія достиженія царской Россіи съ разбойничьими большевицкими потугами, какъ бы вопіетъ, не переставая: «долой большевиковъ». Одно ужъ это обстоятельство ставитъ всѣмъ намъ въ свою очередь вполнѣ опредѣленную задачу — какъ можно шире среди иностранцевъ распространять книгу А. А. Гулевича.

Сергѣй Терещенко.

Н. ГОРОДЕЦКАЯ «МАРА» романъ. Парижъ, Из-во «Москва» 1931.

Выпустившая нѣсколько лѣтъ тому назадъ свой первый романъ «Несквозная Нить»—молодая писательница послѣднее время часто печатается въ «Возрожденіи», а на дняхъ выпустила новый романъ «Мара».

Въ «Марѣ» авторъ не касается волнующихъ и жгучихъ для насъ темъ. Дѣйствіе романа течетъ въ довоенной Россіи въ семьѣ проф. Срѣтенскаго — центромъ повѣствованія является медицинскій случай съ зятемъ профессора — Шубинымъ, который послѣ случайнаго порѣза бритвой сталъ страдать галлицюнаціями и вообще превратился въ ненормальнаго и мало-понятнаго для читателя, клиническаго субъекта.

Въ романѣ великолѣпно выписаны три живыя фигуры: профессора Срѣтенскаго, его дочери Лизы

(жены Шубина) и гадалки Мары, именемъ которой и названъ романъ. Приходиться прямо удивляться до какой степени авторъ — молодая женщина, сумѣлъ проникнуть и такъ тонко понять психологію мужчины, стараго профессора. Иногда кажется, что она пользовалась какимъ нибудь дневникомъ дѣйствительнаго лица.

Хотѣлось бы чтобы Н. Городецкая въ будущихъ своихъ работахъ не «выдумывала» бы темы, а брала бы ихъ изъ жизни, фантазія которой въ наше время всегда превзойдетъ фантазію самаго геніальнаго писателя - фантазера.

Е. Т.

«РУССКІЙ ИНВАЛИДЪ», Военно-научная и литературная газета, Глав. Ред. Ген. Н. Н. Баратовъ. Цѣна номера 2 фр. Парижъ.

Перемѣнивъ въ началѣ года свой форматъ на уменьшенный и болѣе удобный, «Русскій Инвалидъ» не уменьшилъ объема своего матеріала. Всѣ послѣдніе номера (№№ 17-25) полны интересныхъ статей, замѣтокъ и разсказовъ и блещутъ именами лучшихъ военныхъ писателей Зарубежья. Какъ всегда особо выдѣляется номеръ «6-го Дня Русскаго Инвалида» составленный съ участіемъ зарубежныхъ русскихъ писателей и журналистовъ.

Проф. Полковникъ Зайцовъ изъ номера въ номеръ ведетъ свои любопытныя и очень разнообразныя «Военныя замѣтки», знакомя читателя со всѣмъ новымъ; что появляется въ военномъ мірѣ. Ст.-лейт. Шильдкнехтъ продолжаетъ свои популярные морскія статьи, увлекательныя и для армейцевъ. Г.-м. Доманевскій («Замѣтки о конницѣ» и др.), засл. проф. ген.-л. Гулевичъ («Итальянская армія»), ген.-м. Акулининъ («Суворовъ и казаки»), ген.-л. А. И. Деникинъ («Желѣзная дивизія въ Луцкомъ прорывѣ»), г.-л. К. М. Адариди («Бой гв. стр. див. за Квадратный лѣсъ 1916 г.) и др.), ген.-м. В. Г. Барановъ (рядъ статей по авіаціи), Генералъ Красновъ, ш.-кап. Поповъ, ген. Баратовъ, полк. Скуратовъ, полк. Абданкъ-Коссовскій — своимъ сотрудничествомъ уже успѣли создать лицо «Русскаго Инвалида» какъ военной газеты, изъ которой многое можно почерпнуть, многому поучиться, о многомъ славномъ прошломъ вспомнить. Въ газетѣ появилось два постоянныхъ отдѣла, обращающихъ на себя вниманіе: «На инвалидномъ фронтѣ» ген.м. С. Д. Позднышева и «Обзоръ русской военной печати ген.-л. Н. Н. Алексѣева.

Первый отдѣлъ — не только сухая хроника и информація жизни инвалидныхъ организацій. Ген. Позднышевъ, приводя факты инвалидной жизни, даетъ живой разсказъ, глубоко проникающій въ душу, трогающій и увлекающій. Бережно собираетъ онъ все, что касается инвалидовъ, особо останавливается на актахъ помощи имъ. Приведенное полностью письмо десятилѣтняго кадета 2 кл. Корпуса Императора Николая II, Юрія Бекета, отдавшаго инвалидамъ полученные имъ ко дню рожденія 15 фр. — стоитъ больше многихъ официальныхъ воззваній. Съ увлеченіемъ читаешь въ изложеніи ген. Позднышева и «Дѣтскій уголокъ въ семьѣ Инвалида» и «Закладку русскаго Инвалиднаго Дома въ Бѣлградѣ» и сообщеніе объ откликахъ русскихъ женщинъ на горе и нужду инвалидовъ.

Въ «Обзорѣ русской военной печати» ген.-л. Алексѣевъ въ увлекательныхъ и легко-написанныхъ очеркахъ, систематически знакомитъ читателей «Р. И.» съ работой русской военной мысли за рубежомъ.

Въ № 23-мъ отведено много мѣста юбиляру — генералу Юденичу, помѣщены рѣдкія фотографіи и схемы кавказскихъ побѣдъ, нашего непобѣдимаго полководца.

Слѣдуетъ отмѣтить, что съ переходомъ на новый форматъ — редакція газеты обратила вниманіе и на клише, теперь весьма ясныя и чистыя, что значительно украшаетъ номера. **Е. Т.**

ОТРЫВНОЙ КАЛЕНДАРЬ РУССКИХЪ ИНВАЛИДОВЪ НА 1932 ГОДЪ

Главное Правленіе сообщаетъ, о выходѣ Отрывного Календаря Зарубежнаго Союза Русскихъ Военныхъ Инвалидовъ.

Отрывной календарь изданъ по программѣ прошлыхъ лѣтъ.

Основной идеей Главнаго Правленія было — дать на листкахъ календаря рядъ систематически подобранныхъ свѣдѣній по исторіи, географіи и культурѣ довоенной Россіи. Поэтому оно внесло въ свой календарь короткія, но яркія и проникнутыя высокимъ патріотическимъ и національнымъ духомъ замѣтки о Россіи на каждый день. Есть также много яркихъ стихотвореній, полныхъ глубокой скорби о нашей несчастной Родинѣ и огнемъ ненависти къ ея поработителямъ.

Каждый день календарь говоритъ русскому брату изгнаннику: помни Россію, не забывай о ея славѣ, величіи, дѣлай все для ея спасенія и возстановленія.

Идея Главнаго Правленія встрѣтила, судя по письмамъ и обращеніямъ читателей, а также и по газетнымъ отзывамъ, полное сочувствіе и горячую признательность русскихъ людей, оторванныхъ отъ родины.

Календарь 1931 года разошелся полностью. Главное Правленіе, какъ и при изданіи календаря на 1930 годъ, получило дѣйствительно множество благодарственныхъ писемъ и пожеланій читателей со всѣхъ концовъ міра.

Всѣ свѣдѣнія въ календарѣ совершенно новыя. Дано множество интересныхъ и подробныхъ свѣдѣній о русскихъ городахъ, ихъ достопримѣчательностяхъ, музеяхъ, монастыряхъ и замѣчательныхъ окраинахъ Россіи. Въ календарь введены многіе героическіе, интересные эпизоды изъ русской исторіи, жизнеописанія великихъ русскихъ людей, яркихъ и назидательныхъ сравненій величія и могущества Императорской Россіи съ нищетой и безславіемъ нынѣшняго С.С.С.Р.

Но не только содержаніе календаря, интересное и поучительное для русскихъ людей за рубежомъ и воспитательное для подростающаго поколѣнія, но

и благотворительная цѣль — помощь русскимъ военнымъ инвалидамъ, отдавшимъ свои силы за Родину — великую и славную, когда то милую и дорогую Россію, налагаютъ на русскихъ людей обязанность поддержать инвалидовъ.

Главное Правленіе надѣется, что календарь Русскихъ военныхъ инвалидовъ уже тѣмъ будетъ полезенъ всѣмъ зарубежнымъ русскимъ людямъ, что ежедневно будетъ напоминать имъ о томъ, какъ велика и обильная была Россія до плѣненія ея агентами III интернаціонала и, что такая великая страна умереть и погибнуть безвозвратно не можетъ и, что день ея освобожденія и возрожденія приближается

Цѣна блока календаря 10 франковъ и художественной стѣнки къ нему 1 фр. 50 с. Книжнымъ предпріятіямъ — скидка по соглашенію.

Главное Правленіе проситъ всѣхъ доброжелателей и лицъ, сочувствующихъ инвалидамъ не отказать въ любезности сообщить, какое количество календарей они могли бы распространить. По полученіи отвѣта — календари будутъ высланы немедленно

Заказы на календари просятъ направлять по адресу Главнаго Правленія:

28, авеню де Шеврэзъ, Кламаръ (Сэнъ) Франція.

«ВѢСТНИКЪ ВОЕННЫХЪ ЗНАНІЙ» №№ 9 и 10 САРАЕВО

Центральной статьей данныхъ номеровъ является изслѣдованіе Н. Батюшина «Радіотелефонная развѣдка», впервые освѣтившая и отрицательныя стороны этого новаго еще дѣла и приводящая совершенно новые для многихъ факты изъ исторіи Великой Войны. На основаніе австрійскихъ серьезныхъ источниковъ авторъ повѣствуетъ, какъ шло постепенно разгадываніе спеціалистами шифровъ противника въ австрійской главной квартирѣ. Посчастливилось имъ болѣе всего съ сербскимъ, который былъ расшифрованъ значительно раньше нашего. Надъ послѣднимъ пришлось не мало помучиться и разгаданъ онъ былъ лишь 19 сентября 1914 г., благодаря чему въ Галиційскую операцію австро-венгерцы дѣйствовали еще въ темную, но за то, расшифрованная послѣ радіограмма нашей 9-ой арміи отъ 25 и 28 сентября открыла имъ наши карты передъ самой Варшавской операціей и позволила одновременно ориентировать и германцевъ.

Въ ноябрѣ, въ разгарѣ боевъ подъ Лодзью, русскіе перемѣнили свой шифръ, чѣмъ поставили австро-германцевъ въ затруднительное положеніе: лишь 22-го ноября имъ вновь удалось разгадать нашъ шифръ. Вообще, въ теченіе войны шифры нѣсколько разъ мѣнялись нами, но каждый разъ, въ концѣ концовъ, разгадывались, что, впрочемъ, вполнѣ, естественно.

Ближайшее по нашему мнѣнію заключеніе изъ перечисленныхъ фактовъ то, что мѣнять надо шифры черезъ такіе промежутки времени, которые дали бы каждому шифру сдѣлать свое дѣло, почему перемѣну эту нужно дѣлать передъ началомъ операцій. При этомъ, необходимо, чтобы всѣ станціи одновременно переходили со стараго на новый шифръ, такъ какъ иначе сопоставленіе противникомъ обоихъ шифровъ — стараго и новаго, какъ дѣлалось австрійцами, въ случаѣ несоблюденія нами этой предосторожности, значительно облегчаетъ разгадываніе.

Кстати сказать и итальянскій шифръ — то-же былъ въ свое время распознанъ. Вообще, статья Н. Батюшина крайне интересна и очерчиваетъ новую отрасль, и безъ того такъ усложнившагося военнаго дѣла: необходимость разработки особыхъ мѣръ и методовъ, какъ для соблюденія оперативныхъ тайнъ, такъ и для проникновенія въ работу службы связи противника.

Изъ другихъ статей отмѣтимъ — «Итоги нашихъ споровъ о конницѣ» И. Патронова, глубоко продуманную, исторически обоснованную и оттѣняющую правильность взгляда тѣхъ лицъ, которые отказались отъ «обязательнаго» шока и атаки въ конномъ строю во что бы то ни стало» и смотрятъ на дѣятельность конницы безъ предвзятыхъ идей и шире, чѣмъ смотрѣли на нее до Великой Войны.

По обыкновенію номера «Вѣстника» полны богатымъ и разнообразнымъ матеріаломъ: изслѣдованія В. Флуга — «Новые французскіе уставы полевой службы», Е. Бурмина — «Камуфляжъ»; Е. Месснера — «о стратегіи гражданской войны», Е. Новицкаго: «Современный видъ полевыхъ укрѣпленныхъ позицій» и другіе — крайне интересны.

А. Н. Виноградскій.

УЧАСТІЕ БѢЛГОРОДСКИХЪ УЛАНЪ ВЪ ГРАЖДАНСКОЙ ВОЙНѢ 1917-1920 г.г. по запискамъ полк. А. А. Байдака. Изданіе шт.-ротм. 12 ул. Бѣлгородскаго полка И. Л. Сарнавскаго. Бѣлградъ, 1931 г

Намъ уже неоднократно приходилось высказывать на страницахъ «Часового» о крайней желательности собранія и опубликованія матеріаловъ по участію полковъ русской арміи въ гражданской войнѣ. За три года существованія «Часового» въ нашемъ журналѣ было помѣщено не мало такихъ матеріаловъ, но полнаго освѣщенія работы частей, въ виду недостатка мѣста, давать не удавалось. Поэтому, «Часовой» всегда съ особымъ интересомъ и радостью встрѣчалъ появленіе отдѣльныхъ сборниковъ и брошюръ, выпускаемыхъ самими полками. Иниціатива такихъ выпусковъ принадлежитъ, какъ извѣстно, лейбъ-драгунамъ (Ширвиндтъ). На дняхъ бѣлгородскіе уланы въ Бѣлградѣ выпустили въ свѣтъ свою брошюру. составленную по запискамъ полк. А. А. Байдака, при чемъ всю матеріальную сторону изданія принялъ на себя шт.-ротм. Сарнавскій.

Прекрасно изданная съ портретомъ полк. Байдака и двумя группами г. г. офицеровъ полка (на мѣловой бумагѣ), книжка эта является цѣннѣйшимъ вкладомъ въ исторію гражданской войны. Въ предисловіи полк. Торяниковъ пишетъ: «Кто будетъ читать эти записки и вникать въ нихъ глубоко, тотъ не увидитъ тамъ растерянности, все говоритъ за то, что, если сегодня неудача, то завтра будетъ удача. Въ этихъ запискахъ нѣтъ нытья»...

Это совершенно вѣрно. И такъ же бодро и призывно звучатъ два стихотворенія, посвященныя полку генераломъ Чекатовскимъ:

Ихъ раны, какъ звѣзды въ туманную ночь,
На цвѣтѣ защитномъ сіяютъ...

Въ другомъ стихотвореніи («Полковая пѣсня Бѣлгородскихъ уланъ») читаемъ:

Такъ спите-жъ, братья дорогіе,
Орлы безъ васъ летятъ впередъ,
Ни вражьи пули, ни шрапнели,
Не остановятъ ихъ полетъ...

Въ запискахъ полковника Байкада прослѣжена день за днемъ вся боевая дѣятельность бѣлгородцевъ съ 9 мая 1918 г., когда въ Ананьевѣ собрались офицеры полка и рѣшили ѣхать на Донъ, и до послѣд-

По гарнизонамъ и постамъ...

НА НАШИХЪ ПЕРЕДОВЫХЪ ПОЗИЦІЯХЪ...

Только недавно миновала годовщина возмутительнаго разстрѣла на улицѣ Харбина чекистами ГПУ бывшаго начальника Контръ Развѣдки Волжскаго Корпуса Гіацинтова, причемъ убійцы остались неразысканными, какъ новое злодѣяніе вновь взволновало и потрясло весь честный, трудящійся элементъ русскаго населенія Харбина.

Въ ночь съ 5 на 6 августа въ Модягоу возвращался на свою квартиру бывшій Нач. Штаба Волжской бригады Подполковникъ Николай Андреевичъ Мартыновъ. Неожиданно изъ-за угла, въ темнотѣ, на него налетѣло человѣкъ 5 чекистовъ, зажали ему ротъ и одинъ изъ нихъ, приставивъ къ затылку Мартынова револьверъ, спустилъ курокъ. Револьверъ далъ осѣчку. Тогда другой чекистъ нанесъ страшный ударъ ножомъ Мартынову въ животъ и, бросивъ истекающаго кровью раненаго, чекисты быстро скрылись въ темнотѣ.

Положеніе Подполк. Мартынова очень тяжелое.

Китайскій полицейскій розыскъ дѣйствуетъ вяло и нерѣшительно и ничто не обѣщаетъ, чтобы злоумышленники были пойманы. Какъ и въ дѣлѣ Гіацинтова и на этотъ разъ всѣ нити преступленія ведутъ къ совѣтскому Консульству. И не даромъ въ этомъ консульствѣ, въ эти дни, проживалъ прибывшій инкогнито видный хабаровскій дѣятель ГПУ соварищъ См., ведшій таинственные переговоры съ консуломъ Орловымъ, членомъ Правленія Магонъ и съ вѣдающимъ работой по линіи коминтерна Василенко, состоящимъ въ прикомандированіи къ Совконсульству на амплуа совѣтника.

На глазахъ мѣстныхъ китайскихъ властей, Харбинскіе большевики, игнорируя всякія договорныя положенія, ведутъ опредѣленную подрывную работу, совѣтизируя желѣзную дорогу, устраивая тайныя совѣщанія съ таинственно прибывающими видными совѣтскими агентами Коминтерна. За послѣднее время, въ Харбинѣ, вновь появилось большое число людей, прекрасно одѣтыхъ, днемъ снующихъ съ дѣловыми портфелями, посѣщая подъ разными предлогами квартиры и учрежденія бѣлыхъ эмигрантовъ, а по вечерамъ, особенно отъ 10 до 1 часу, ходящими группами. Часто такія группы стоятъ или сидятъ — на Китайской у кафе: Коммерческаго, Модернъ, Крыша, Эрмисъ и на берегу Сунгари; въ Новомъ Городѣ: у Чурина, Оріентъ, Весь Міръ, уголъ Таможенной и Большого, у Желсоба; въ Модягоу: уголъ Гоголевской и Церковной.

Активно дѣйствуетъ комсомолъ Госпитальнаго Городка и Яхтъ Клуба, причемъ особенно отличается яхта № 2, экипажъ ея свободно разъѣзжаетъ по Сунгари, громко распѣвая пѣсни, свидѣтельствуя свою готовность умереть за совѣтскую власть и призывая встрѣчныхъ бороться за коммунизмъ

Группа чекистовъ, произведшихъ покушеніе на Мартынова, нѣсколько дней передъ нападеніемъ проводила время въ ресторанѣ Пичхаія откуда она наблюдала за своей намѣченной жертвой.

Подполковникъ Мартыновъ жилъ очень скромно и бѣдно, зарабатывая извозомъ едва достаточныя средства для своего существованія. Поэтому бывшими сослуживцами раненаго организуется комитетъ подъ предсѣдательствомъ Ген. Дитерихса, для сбора средствъ на предметъ лѣченія подполковника Мартынова. Пожертвованія можно направлять въ редакцію журнала «Часовой» для дальнѣйшаго перевода ихъ Генералу Дитерихсу.

нихъ дней эвакуаціи Крыма. Параллельно освѣщается участіе и другихъ полковъ 12 кав. дивизіи, дается длинный рядъ красочныхъ описаній боевъ Добровольческой и Русской армій. Поразительно описаніе атаки хутора Твердомедова своднымъ эскадрономъ Бѣлгородцевъ и Стародубовцевъ,подъ командой подполковника Кузьмина-Караваева, безпримѣрной атаки эскадрона въ конномъ строю дефиле, которую авторъ съ полнымъ правомъ сравниваетъ съ знаменитой атакой подъ Само-Сіеррой.

Въ брошюрѣ навѣки запечатлѣнъ славный синодикъ г. г. офицеровъ и чести уланъ полка, погибшихъ въ гражданской войнѣ отъ вражескихъ пуль и тифа.

Въ заключеніе приведемъ выдержку изъ письма Предсѣдателя Р. О. В. С. ген Миллера на имя Предсѣдателя общества единенія 12 ул. Бѣлгор. полка полк. Н. А. Никитина, какъ нельзя лучше характеризующую значеніе выпущенной брошюры:

«Отдавая дань искренней признательности составителю этого труда — полковнику А. А. Байдаку, штабсъ-ротмистру И. Л. Сарнавскому, принявшему на себя всю матеріальную сторону изданія его и весь приходъ пожертвовавшему Фонду Спасенія Родины съ выдѣленіемъ только части его Обществу Единенія родного ему 12-го уланскаго Бѣлгородскаго полка, я долженъ отмѣтить, что сжатая по формѣ, скромная въ описаніяхъ и бодрая по духу, эта краткая хроника является благоговѣйнымъ памятникомъ всѣмъ Бѣлгородцамъ, во имя Родины, въ годы русскаго лихолѣтья павшимъ; всѣмъ живымъ участникамъ великой, во имя Россіи, страды — утѣшеніемъ и вдохновеніемъ увѣренности въ томъ, что принесенныя жертвы не могутъ не привести къ конечному достиженію святой задачи — освобожденію и возрожденію нашей Отчизны, а молодому поколѣнію, такъ смиренно отмѣченное, высокое пониманіе воинскаго долга и эти не блекнущіе, новые лавры, вплетенные въ, безъ того, славную исторію Бѣлгородскихъ уланъ, да послужитъ примѣромъ, вдохновляющимъ на новые жертвенные подвиги, достойные ихъ предковъ-Бѣлгородцевъ».

Евгеній Тарусскій.

Среди марковцевъ - желѣзнодорожниковъ

4 октября, по случаю ротнаго праздника 1 желѣзнодорожной имени генерала Маркова роты въ собраніи Галлиполійцевъ былъ отслуженъ молебенъ, послѣ котораго состоялся обѣдъ въ присутствіи генерала Е. К. Миллера, адмирала М. А. Кедрова, генераловъ Н. Н. Стогова, М. И. Репьева, П. А. Кусонскаго, А. В. Фока, Н. В. Скоблина, полк. С. А. Мацылева и Зеленецкаго.

Обѣдъ почтили своимъ присутствіемъ С. Ф. Шатилова, Н. В. Плевицкая и жены офицеровъ роты.

Командиръ роты кап. В. В. Орѣховъ, привѣтствуя гостей и поздравляя чиновъ роты, вспоминаетъ о томъ, какимъ радостнымъ событіемъ въ жизни полка былъ раньше праздникъ части, и продолжаетъ:

«Ушло, казалось, все въ прошлое... И слава Арміи Россійской, и война, въ которую русскій офицеръ и солдатъ совершали чудеса храбрости, и та борьба за честь Русскаго Имени, благодаря которой мы **имѣемъ право называться русскими людьми.**

Внѣшне остались фабрики, заводы, такси, скромные пиджаки и забота о завтрашнемъ, можетъ быть, черномъ днѣ, но **Армія жива,** потому что живъ въ ней ея духъ, потому что живетъ въ нашихъ сердцахъ готовность къ жертвѣ, готовность и воля къ борьбѣ.

Мы — непримиримы къ нашему заклятому врагу и мы хотимъ борьбы, мы ждемъ этого часа, мы понимаемъ, что борьба и **только борьба** можетъ спасти наше Отечество отъ позора, ужаса и мрака.

Бѣлая Идея — идея чести Россіиской не умерла въ нашихъ сердцахъ и никакія нападки на Армію уже не страшны.

Близится утро!.. Но еще ночь... Этой ночью мы ищемъ пути къ нашей завѣтной цѣли. Врагъ всюду подстерегаетъ насъ... И, несмотря на этотъ ночной мракъ, несмотря на таящуюся всюду опасность, впереди насъ, во весь ростъ идетъ нашъ Главнокомандующій.

Господа! Прошли для насъ тѣ времена, когда Главнокомандующій былъ охраняемъ стальной цѣпью нашихъ штыковъ. Сейчасъ онъ является мишенью для нашихъ враговъ, сейчасъ онъ переживаетъ не только огромную отвѣтственность по управленію Арміей, но на немъ лежитъ вся отвѣтственность за всѣхъ насъ, за наше будущее, за будущую Россію... И вотъ, въ дни полковыхъ праздниковъ, **единственно когда,** нашъ Главнокомандующій можетъ насъ видѣть и прочесть въ нашихъ глазахъ любовь и преданность къ дѣлу, которому мы служимъ и которому онъ полностью принесъ себя въ жертву...

Но, мы скажемъ Ему еще больше! Мы скажемъ ему, что мы всѣ одновременно съ нимъ болѣемъ за тѣ тягости, которыя ложатся на его плечи, мы скажемъ ему, что мы безпредѣльно Ему вѣримъ, мы скажемъ Ему, что Онъ можетъ видѣть въ насъ не только послушныхъ офицеровъ и солдатъ, но и преданныхъ патріотовъ, вѣрящихъ въ Россію и правоту нашей борьбы...

Послѣ тоста за генерала Миллера, въ рѣчахъ чествовали вице-адмирала Кедрова, ген. Деникина, ген. Шатилова, присутствующихъ гостей и дамъ.

Кратко отвѣчали: ген. Миллеръ, в.-адм. Кедровъ, ген.-лейт. Стоговъ, ген.-м. Фокъ, ген.-м. Скоблинъ, полк. Мацылевъ и Зеленецкій.

Въ своей рѣчи редакторъ «Часового» Е. В. Таруссній выдвинулъ мысль о громадномъ значеніи такихъ ежегодныхъ обѣдовъ-смотровъ отдѣльныхъ частей. Вопреки злымъ нашептываніямъ враговъ арміи — русскій офицеръ весь годъ работаетъ и учится и только въ дни полковыхъ праздниковъ соратники собираются за стаканомъ вина, за однимъ столомъ со своимъ Главнокомандующимъ и Старшими Начальниками. Русскій офицеръ нищій-рыцарь, но онъ и чрезмѣрный богачъ, обладающій величайшими сокровищами духа. Честь не измѣнитъ никогда — золото полно вѣроломства. Деньги для русскаго офицера никогда не были цѣннѣе его чести, долга и порядочности. У русскаго офицера цѣль неизмѣнная и все одна и та же — Россія. Поэтому ему не по пути съ т. н. политическими, эмигрантскими «вождями». Онъ идетъ своимъ путемъ. Тяжело ждать въ кажущемся бездѣйствіи, но нужно всегда помнить слова ген. Врангеля: «Для того, чтобы оставаться недѣлями въ сыромъ окопѣ, подъ безпощаднымъ обстрѣломъ, нужно проявить гораздо болѣе воинской доблести, чѣмъ для короткаго удара въ штыки». Нужно все время готовиться и быть готовыми къ тому дню, ко-

Н. В. ПЛЕВИЦКАЯ.
Къ ея выступленію на вечерѣ желѣзнодорожниковъ и бронепоѣздниковъ 17 октября.

ХРОНИКА

ГЕНЕРАЛЪ-ЛЕЙТЕНАНТЪ Ф. С. РЕРБЕРГЪ

Въ текущемъ году исполнилось пятидесятилѣтіе служенія въ офицерскихъ чинахъ ген.-лейт. Федора Сергѣевича Рерберга. По окончаніи Мих. арт. училища Ф. С. Рербергъ былъ выпущенъ 8 августа 1881 года въ 6 арт. бригаду. Въ 1892 году онъ окончилъ Николаевскую Акад. Генер. Штаба по 1 разряду. Съ 1907-1909 г. командовалъ Елисаветградскимъ гус. п. а въ ноябрѣ 1914 г. принялъ 7-ю кавалерійскую дивизію. Далѣе въ теченіи Великой войны командовалъ послѣдовательно: сводномъ кавалер. корпусомъ, III коннымъ, 26 арм. корпусомъ, 7 коннымъ корпусомъ, одиннадцатой и Особой арміей (въ 1917 г.). Юбиляръ имѣетъ орденъ Св. Георгія 4 ст.

Генералъ Ф. С. Рербергъ—одинъ изъ достойнѣйшихъ офицеровъ Императорской Арміи. На войнѣ онъ проявилъ себя, какъ даровитый и лихой кавалерійскій начальникъ съ твердой волей и быстрыми рѣшеніями, проводимыми въ жизнь до конца. Подчиненные любили его, всегда привѣтливаго и безконечно благожелательнаго, и глубоко вѣрили ему въ боевой обстановкѣ. Командуемая имъ 7-ая кавалер. дивизія имѣла много славныхъ дѣлъ въ конномъ строю.

ОФИЦЕРСКОЕ СОБРАНІЕ ВЪ ШАНХАѢ

Въ Шанхаѣ было отмѣчено пятилѣтіе со дня основанія Офицерскаго Собраня, организованнаго въ 1926 г. при поддержкѣ к.-адм. Старка (нынѣ вмѣстѣ съ ген.-л. Дитерихсомъ — почетный членъ Собранія). Почетными предсѣдателями и вице-предсѣдателемъ были избраны ген.-лейт. К. Ф. Вальтеръ и Контръ-адм. С. Н. Тимиревъ, Предсѣд. Распор. Ком-те нынѣ состоитъ г.-м. Л. Н. Гафнеръ, а Хозяиномъ собранія шт.-кап. Н. Н. Шредерсъ.

Не такъ легко было просуществовать Офицерскому Собранію въ условіяхъ эмиграціи пять долгихъ лѣтъ. Не одинъ разъ за эти пять лѣтъ Собраніе переживало тяжелые кризисы, какъ внутренняго, такъ и чисто финансоваго характера, когда казалось, что Собраніе было на краю гибели, но каждый разъ, благодаря дружнымъ усиліямъ все болѣе тѣсно сплачивавшихся между собой членовъ Собранія, оно съ честью выходило изъ тяжелаго положенія.

Привѣтствуя Офицерское Собраніе въ Шанхаѣ по случаю его скромнаго юбилея «Часовой» еще разъ обращаетъ вниманіе многочисленныхъ парижскихъ союзовъ и объединеній на настоятельную необходимость созданія Парижскаго Офицерскаго Собранія — Дома русскаго офицера. Одинъ за всѣхъ и всѣ за одного. Общими силами это большое дѣло можно сдѣлать и оно должно быть сдѣлано.

гда борьба съ красными станетъ дѣломъ не однихъ только русскихъ, а всего міра. Одна изъ насущныхъ задачъ момента — подготовка кадра молодежи.

Итакъ, не слѣдуетъ жаловаться на то, что тяжело и безполезно сидѣть въ окопахъ. Тяжело — да! Безполезно — нѣтъ! Если сами не сознаете своей силы, своей сплоченности, вѣрности выбраннаго пути — обратитесь къ оцѣнкѣ васъ вашимъ врагомъ.

Врагъ цѣнитъ насъ высоко, не станемъ же предаваться самоуничиженію.

И пусть въ слѣдующемъ номерѣ «Часового» — наши заклятые враги въ Москвѣ прочтутъ въ безсильной злобѣ о томъ, что Главнокомандующій нашъ посѣтилъ сегодня праздникъ марковской желѣзнодорожной роты. Пусть узнаютъ, что въ кадрѣ роты **тѣ самые офицеры**, которые не разъ уже встрѣчались съ ними въ безпощадныхъ бояхъ **за Россію.**

Пусть узнаютъ, что эти офицеры **не превратились въ бѣженскую пыль,** но остаются крѣпкой и спаянной частью и ждутъ упорно и настойчиво новой кровавой встрѣчи съ тиранами своего Отечества!».

Громадное наслажденіе и сильный подъемъ настроенія вызвала своимъ выступленіемъ «мать-командирша» корниловскаго полка», знаменитая русская пѣвица Н. В. Плевицкая, исполнивъ свою пѣсню, посвященную Добровольческой Арміи:

Съ Иртыша, Кубани, Дона,
Съ Волги матушки рѣки,
Развернувъ свои знамена,
На Москву идутъ полки.
Впереди, на правомъ флангѣ,
Красныхъ шапокъ виденъ рядъ,
То — корниловцы лихіе,
То — корниловскій отрядъ.
А у нихъ на лѣвомъ флангѣ
Черно - бѣлый цвѣтъ видать —
Это ихъ родные братья,
Это марковцы спѣшатъ.
Изъ Румыніи далекой,
Пушки грозныя гудутъ.
Проложивъ штыкомъ дорогу,
То Дроздовцы тамъ идутъ...
А за ними мощной лавой
Мчатся конные полки,
Тутъ и терцы, и кубанцы,
И донскіе казаки...
Слава доблестному войску,
Слава доблестнымъ полкамъ,
Убѣленнымъ сѣдинами,
Слава доблестнымъ вождямъ!..

Ротный праздникъ желѣзнодорожниковъ прошелъ исключительно бодро и оживленно и вселилъ бодрость въ сердца присутствовавшихъ.

Офицеръ.

СОЮЗЪ РУССКИХЪ ЛЕТЧИКОВЪ

Въ субботу 31-го октября въ залахъ Французского Національнаго Клуба Арміи, Флота и Авіаціи, состоится благотворительный концертъ-балъ въ пользу больныхъ и неимущихъ его членовъ. Билеты можно получить на 29, рю де Колизэ у Лейтенанта Галанина по вторникамъ и пятницамъ отъ 9-11 ч. в.

ПРАЗДНИКЪ КОНСТАНТИНОВСКАГО ВОЕННАГО УЧИЛИЩА.

Въ воскресеніе, 18 октября, Кіевляне-Константиновцы празднуютъ свой годовой училищный праздникъ, 66-ю годовщину.

Въ этотъ день и въ Парижѣ, и въ Ліонѣ, и въ Греноблѣ, и въ Бѣлградѣ, и въ Софіи, и въ Горной Джумаѣ и во многихъ мѣстахъ разсѣянія — Константиновцы вознесутъ молитвы о въ Бозѣ почившемъ Великомъ Князѣ Константинѣ Константиновичѣ и о павшихъ и живыхъ однокашникахъ.

Въ этотъ день вспомнятся мирные дни Кіева и тревожные дни Кубанскаго похода, Перекопа, Кубани, Галлиполи.

Въ этотъ день, за чарой вина, будутъ провозглашены здравицы старѣйшимъ юнкерамъ генералу Барановскому, выпуска 1870 года, генералу Черноглазову, выпуска 1877 года и славнѣйшему однокашнику генералу Деникину, выпуска 1892 г.

Не будутъ забыты и здравствующіе нынѣ начальники училища Ген. Шт. Генералъ-Маіоръ Калачовъ, Ген. Шт. Генералъ-маіоръ Борисевичъ, ген. шт. ген.-маіоръ Петровъ.

Вспомнятся въ этотъ день командиры баталіона, во главѣ съ ген. Адамовичемъ и весь преподавательскій персоналъ.

Въ этотъ день Кіевляне-Константиновцы провѣрятъ себя; каждый продумаетъ нашъ девизъ: «Гдѣ Константиновецъ — тамъ долгъ исполненъ». Все ли мы выполняемъ? Не забываемъ ли мы, за будничными заботами, о страданіяхъ Родины? Достаточно ли мы внимательны къ нуждамъ своего училищнаго гнѣзда?

Поздравляю всѣхъ Кіевлянъ-Константиновцевъ съ училищнымъ праздникомъ.

И. об. Начальника училища,
Ген. шт. полковникъ **Соколовскій.**

КЪ НЕДѢЛѢ РУССКАГО СТУДЕНТА

Никогда еще за время нашего вынужденнаго пребыванія за границей на долю русской учащейся въ высшей школѣ молодежи не выпадало такихъ тяжелыхъ испытаній, какія сулитъ намъ наступающій 1931-32 учебный годъ.

Въ этихъ условіяхъ на долю русскаго зарубежья во всѣхъ мѣстахъ его разсѣянія выпадаетъ трудная, но благородная, достойная русскихъ людей задача экстренно — отъ своей скудости — придти на помощь своей молодежи (учебный годъ начинается 1 ноября, а мѣстами и 1 октября), надеждѣ будущей Россіи, оказать ей въ это трудное время поддержку въ ея патріотическомъ порывѣ подготовиться за время невольнаго пребыванія за границей къ предстоящему ей отвѣтственному служенію Россіи. Безконечно трудно матеріальное положеніе и русскихъ людей, но эта жертва, жертва на улучшеніе положенія нашихъ дѣтей, на подготовку достойной намъ смѣны, способной наилучше послужить будущему устроенію, политическому и экономическому, освобожденной отъ теперешняго ужасающаго коммунистическаго засилія Россіи, настолько важна, священна для всякаго изъ насъ, что каждымъ будетъ, конечно, сдѣлано чрезвычайное усиліе, чтобы не допустить ни одного русскаго юноши на порогѣ окончанія имъ высшей школы покинуть ее.

Деньги и письма съ тѣмъ или инымъ предложеніемъ помочь сбору, прошу направлять по адресу:
79, Boulevard St.-Michel, Paris (5). (France).
Михаилъ Ѳедоровъ.

Привѣтствія Обще-Монархическаго Съѣзда Арміи и Флоту

Въ послѣднихъ числахъ сентября въ Парижѣ происходили засѣданія Обще-Монархическаго Съѣзда, представленнаго делегатами отъ объединеній различныхъ странъ Русскаго разсѣянія (монархическихъ организацій, возглавляемыхъ Высшимъ Монархическимъ Совѣтомъ).

Съѣздомъ было послано ген. Миллеру, какъ главѣ Русскаго Зарубежнаго воинства, привѣтствіе съ выраженіемъ увѣренности въ дальнѣйшей дружественной совмѣстной работѣ Р. О. В. Союза съ объединенными монархистами въ дѣлѣ освобожденія Россіи отъ совѣтской власти, а также горячія пожеланія успѣха въ этой работѣ.

Предсѣдатель Р. О. В. Союза отвѣтилъ взаимнымъ привѣтствіемъ и пожеланіемъ успѣха Съѣзду, высказавъ съ своей стороны увѣренность въ дальнѣйшей поддержкѣ монархическихъ объединеній въ работѣ по достиженію общей цѣли — возрожденія нашей Великой Родины.

ПРИВѢТСТВІЕ ОБЩЕ-МОНАРХИЧЕСКАГО СЪѢЗДА ВОЕННО-МОРСКОМУ СОЮЗУ.

Предсѣдателемъ В. М. Союза получено привѣтствіе В. М. Союзу отъ Обще-Монархическаго Съѣзда, засѣдавшаго въ Парижѣ въ концѣ сентября мѣсяца.

Предсѣдатель В. М. Союза почто-телеграммой на имя Предсѣдателя Обще-Монархическаго Съѣзда П. В. Скаржинскаго, благодарилъ Съѣздъ отъ себя и чиновъ В. М. Союза за оказанное вниманіе.

Русскіе развѣдчики

БОЛГАРІЯ.

По всѣмъ дѣламъ, касающимся національной организаціи русскихъ развѣдчиковъ, просятъ обращаться къ представителю ея Якову Николаевичу Репнинскому — 139, улица Раковска, Софія, Болгарія.

ВЕНГРІЯ.

Въ Будапештѣ началъ свою дѣятельность имени Св. Равноапостольнаго Князя Владиміра 16-й отрядъ національной организаціи русскихъ развѣдчиковъ.

Запись и справки у начальника отряда Михаила Григорьевича Попова (въ воскресеніе — весь день, въ остальные дни, послѣ 16 часовъ). Sér, 4 S. Z. 1-em Zajso, Fôheceeg Sandor, Budapest VIII K. Hongrie.

Перекличка

ПОДЪ ЗНАМЯ! ГОСПОДА ОФИЦЕРЫ...

Письмо въ Редакцію

Милостивый Государь,
Господинъ Редакторъ.

Разрѣшите черезъ посредство вашего уважаемаго журнала довести до свѣдѣнія г. г. офицеровъ, служившихъ въ 18-мъ Сибирскомъ Стрѣлковомъ полку, что ихъ полковое знамя, спасенное въ германскомъ плѣну однимъ изъ унтеръ-офицеровъ артиллеристовъ Русской Императорской Арміи, находится невредимымъ и сохраняется въ его семьѣ въ Польшѣ. Считаю, что долгъ прежде всего г. г. офицеровъ этого полка позаботиться о водвореніи своей полковой святыни въ мѣсто, гдѣ сохраняются всѣ имѣющіяся заграницей знамена Императорской Арміи, а именно въ церковь, въ Бѣлградѣ.

Всѣхъ, желающихъ получить исчерпывающія свѣдѣнія по этому вопросу, прошу писать по адресу:

Mr. Pierre Matichéff. 7, rue St.Laurent, 7. Le Creusot (S. et L.) France.

Обращаюсь съ просьбой также ко всѣмъ русскимъ газетамъ перепечатать сіе.

Будучи увѣренъ, что вы не откажете помѣстить это заявленіе въ вашемъ уважаемомъ журналѣ, остаюсь вашимъ покорнымъ слугой.

Крэзо.

Шт.-кап. **Матишевъ**

«Однополчанъ — Финляндскихъ драгунъ прошу откликнуться черезъ журналъ «Часовой». Кромѣ того — связаться со мной лично по адресу:

Pologne, Bialowieza, Stoczek 112, M. Golubiew.

Штабсъ-Ротмистръ **Николай Голубевъ.**

Розыски

«Евгеній Григорьевичъ **Полговскій**
(Calle del Pino 266. Mexico D. F. Mexico).
разыскиваетъ бывшаго директора хабаровскаго кад. корп. **ген. Корнилова.**

Д. М. Верещагинъ розыскиваетъ **Михаила Дмитріевича Верещагина,** 28 лѣтъ. Писать:
58, av. Montaigne, Paris (8).

Знающихъ о судьбѣ Николая Рудольфовича **Фиргуфъ,** бывшаго въ 20-мъ году подпор. 13-ой легкой позиц. батареи на Юшуньѣ въ арміи ген. Врангеля мать проситъ сообщить по адресу: M-me E. Firgouff, Chateau de Quincy sous Sénart par Combs-la-Ville s/M (France).

ПИСЬМО ВЪ РЕДАКЦІЮ

Многоуважаемый Василій Васильевичъ

Не откажите напечатать въ «Часовомъ» нижеслѣдующее.

Въ № 11, издающагося въ Парижѣ журнала «Младоросъ» г. Каземъ-Бекъ пишетъ, что «нѣкто» Цуриковъ «присторилъ» свою «статейку» въ «Часовомъ» (см. № 60) и что въ результатѣ ея напечатанія онъ (Каземъ-Бекъ) получилъ множество писемъ отъ читателей «Часового», недовольныхъ моей статьей.

Не сомнѣваясь, что среди читателей «Часового» есть легитимисты и младоросы, съ пользой для себя его читающіе, долженъ сказать, что и я получилъ хотя и не массу, но нѣсколько сочувственныхъ писемъ съ вопросомъ: не собираюсь ли я отвѣтить на тѣ **личные** выпады, съ невѣрными (мягко выражаясь) **фактическими** обо мнѣ данными, которыя заключались въ № 11 «Младоросса» и въ № 3 «Младоросской Искры»?

Хочу при посредствѣ «Часового» сообщить своимъ корреспондентамъ, что дѣлать этого я не собираюсь, такъ какъ не считаю возможнымъ замѣнять принципіальный споръ личными выпадами и занимать вниманіе читателей тѣхъ органовъ печати, въ которыхъ я пишу, сообщеніемъ свѣдѣній изъ моей біографіи.

Примите увѣренія въ совершенномъ
уваженіи **Н. Цуриковъ.**

ПРИМѢЧАНІЕ РЕДАКЦІИ: Редакція не предполагаетъ отвѣчать журналу «Младоросъ» на полемическую статью г. Каземъ-Бека, помѣщенную въ № 11 этого журнала. Тонъ и характеръ этой статьи оцѣнятъ по достоинству люди, чуждые рекламѣ и политическому жонглерству. Что же касается недостойныхъ нападокъ г. Каземъ-Бека на нашего сотрудника Н. А. Цурикова, то имя послѣдняго настолько хорошо извѣстно въ кругахъ, близкихъ къ Арміи, и настолько уважается нами, что въ защитѣ не нуждается.

Читайте условія КОНКУРСА «О. Д. Ч.» на 31-ой страницѣ.

Незабытыя могилы

† **ПОЛКОВНИКЪ П. А. ГИЛЬБИХЪ.** 26 августа с. г. въ Draguinian den Var покончилъ съ собой Полковникъ **Павелъ Александровичъ Гильбихъ.** По окончанію Николаевскаго Кадетскаго корпуса и Николаевскаго кав. училища въ 1899 году покойный вышелъ въ 11 гусарскій Изюмскій Генерала Дорохова полкъ, въ которомъ и прослужилъ почти всю свою жизнь.

Въ мирное время, отличаясь энергіей и лучшими качествами строевого офицера, онъ оказалъ неоцѣнимыя услуги въ дѣлѣ воспитанія и обученія чиновъ полка и, будучи начальникомъ учебной команды, далъ полку не одинъ десятокъ прекрасныхъ унтеръ - офицеровъ. Во время войны, командуя эскадрономъ, неоднократно отличался въ дѣлахъ противъ непріятеля. Всегда веселый, энергичный и жизнерадостный не выдержалъ послѣдней невзгоды и покончилъ расчеты съ жизнью.

Съ горестью узнаютъ печальную вѣсть всѣ члены разсѣяннаго по всему міру объединенія Изюмскихъ гусаръ и не умретъ среди нихъ память о дорогомъ однополчанинѣ.

Спи съ миромъ дорогой Павелъ Александро - вичъ и да будетъ легка тебѣ чужая земля.

Ротмистръ **К. фонъ Розеншильдъ-Паулинъ.**

† **ПОДПОРУЧИКЪ И. М. СМИРНОВЪ.** 26 мая с. г., въ санаторіи въ Греноблѣ, скончался отъ туберкулеза Алексѣевскаго пѣхотнаго полка Подпоручикъ Смирновъ.

Иванъ Михайловичъ, участникъ Великой войны и Гражданской и Галлиполійскаго сидѣнія, горячо любившій свою Родину, бывшій всегда въ первыхъ рядахъ ея защитниковъ. Покойный жилъ надеждою послужить ей. Богъ судилъ иначе! Миръ праху твоему дорогой однополчанинъ и другъ.

Капитанъ **Мокроусовъ.**

† **Генералъ-лейтенантъ Александръ Ѳедоровичъ Селецкій.** ветеранъ войны 1877-1878 г. г. скончался въ Софіи 24 авгу. с. г. Похороненъ съ отданіемъ воинскихъ почестей болгарскими войсками. Послѣдніе годы покойный проживалъ въ Севліево и стоялъ во главѣ мѣстн. отдѣленія сборовъ въ Ф. С. Р. Генералъ Селецкій пользовался всеобщей любовью и уваженіемъ и русскихъ и болгаръ. Потрясенная смертью его его племянница Е. І. Карпинская 25 авг. покончила жизнь самоубійствомъ.

† **ГЕНЕРАЛЪ - МАІОРЪ Л. М. КРЮКОВЪ.** Скоропостижно скончавшійся Донской Артиллеріи генералъ-маіоръ Леонидъ Маркіановичъ Крюковъ родился 6 сентября 1873 г.

Покойный окончилъ Донской корпусъ, Мих. артиллерійское училище, Мих. Арт. Академію, былъ преподавателемъ артиллеріи въ Чугуевскомъ юнк. училищѣ. Участвовалъ въ Японской, Великой и Гражданской войнахъ. Въ великую войну командовалъ 4 донской батареей и 2 донскими артиллерійскими дивизіонами. Въ началѣ гражданской войны былъ помощникомъ начальника артиллерійскаго управленія Донского Войска; въ Крымскомъ періодѣ — начальникомъ того же управленія. Сослуживцамъ памятна его самоотверженная работа по выдѣлкѣ снарядовъ и патроновъ для Бѣлыхъ Арміи Юга Россіи.

---

† Въ началѣ сентября въ Парижѣ покончилъ съ собой мичманъ **С. П. Жуковскій.**

† **ПОДПОЛКОВНИКЪ Н. Е. ЖИНГЕЛЬ.** 3 іюля настоящаго года скончался въ г. Осекѣ отъ склероза сердца Техническаго баталіона 1 армейскаго корпуса Р. А. подполковникъ Николай Ефимовичъ Жингель. Покойный родился въ 1885 году, окончилъ въ Двинскѣ реальное училище. Военное образованіе получилъ въ Алексѣевскомъ Воен. уч-щѣ, по окончаніи котораго порт.-юнк. въ 1905 г. былъ произведенъ въ подпоручики съ назначеніемъ въ 14 сап.-бат. Въ 1912 году былъ переведенъ во 2 кав. сап. бат., съ которымъ и выступилъ на войну въ 1914 г. въ составѣ 2 кав. арм. корпуса. Въ 1916 г., во время формированія новыхъ инженерныхъ частей, былъ командированъ на формированіе 48 инженер. полка. Въ гражданскую войну состоялъ въ должности штабъ-офицера для порученій при корпусномъ инженерѣ 1 арм. кор. Р. А. Вмѣстѣ съ частями Р. А. эвакуировался изъ Крыма въ ноябрѣ 1920 г. До своей смерти состоялъ въ Р. А. въ Техническомъ баталіонѣ 1 арм. корпуса.

† **ПОЛКОВНИКЪ МЕЖИНСКІЙ.** Михайловцы-Артиллеристы съ душевнымъ прискорбіемъ извѣщаютъ о кончинѣ незабвеннаго отдѣленнаго офицера М. А. У. первопоходника **полковника Ѳедора Дормидонтовича Межинскаго,** послѣдовавшей 15 мая с. г. въ госпиталѣ Биша въ Парижѣ. Тѣло его предано вѣчному успокоенію на кладбищѣ Сантуанъ, ав. Мишле, 2 і 4 і.

Полковникъ Межинскій выдвинулся во время великой войны, во время которой онъ былъ трижды раненъ, и имѣлъ орденъ Св. Георгія 4-й ст. и Георгіевское Оружіе. Рѣдко кто изъ юнкеровъ М. А. У. не помнитъ его простоту, заботу, его разносторонній умъ и умѣніе передать свои знанія. Его отдѣленіе было всегда первымъ, всегда лучшимъ. Изъ разношерстой штатской молодежи, пришедшей въ Училище онъ лѣпилъ офицеровъ-артиллеристовъ, онъ воспитывалъ и обучалъ, и кто знаетъ сколько молодежи вмѣстѣ съ нимъ прибыло въ Новочеркасскъ, чтобы принять участіе въ Ледяномъ Походѣ. Лѣтомъ 1919 года полк. Межинскій получаетъ въ командованіе Бо гучарскій Артил. Дивизіонъ Донской арміи, которымъ онъ и командовалъ до эвакуаціи. Былъ инструкторомъ въ Чехословацкой арміи, гдѣ оставилъ лучшую о себѣ память.

† Въ Бельфорѣ 29 іюля въ 6 ч. 30 м. утра скончался отъ скоротечной чахотки **полковникъ Войска Донского Георгій Яковлевичъ Пахомовъ.** По окончаніи Николаевскаго Кав. Училища въ 1908 году покойный вышелъ въ 7-й Донской Каз. полкъ. Покойный былъ участникъ Вел. Войны и всего бѣлаго движенія, затѣмъ смѣннымъ офицеромъ въ атаманскомъ военномъ училищѣ, а въ Крыму и за границей воспитателемъ въ Донскомъ Имп. Александра III корпусѣ въ Сербіи.

†. Въ іюлѣ с. г., въ госпиталѣ г. Рабатъ умеръ **Николай Козерскій,** 28 лѣтъ. Покойный прибылъ въ Тунизію съ эскадрой на военномъ ледоколѣ «Всадникъ», гдѣ былъ рулевымъ съ октября мѣсяца 1919 года. Похороненъ на городскомъ кладбищѣ г. Рабатъ.

† **ШТ.-РОТМИСТРЪ БУТКЕВИЧЪ.**

8-го сего августа, въ госпиталѣ «Консепсіонъ» безвременно скончался шт.-ротм. 5-го Александрійскаго гусарскаго полка **Борисъ Васильевичъ Буткевичъ.**

Покойный родился 10-го іюля 1895 года въ имѣніи «Надеждино» Уфимской губерніи. Военное образованіе получилъ въ Николавскомъ Кавалерійскомъ Училищѣ.

Военное значеніе „Пятилѣтки“

(По даннымъ собраннымъ Профессоромъ Полковникомъ Зайцовымъ)

Печать всего міра уже два года, на всѣ лады, обсуждаетъ достиженія пресловутой пятилѣтки. Совѣтская печать се рекламикуетъ, эмигрантская и часть иностранной ее критикуютъ.

Цѣлью настоящей статьи не является обсужденіе ея проведенія въ жизнь и критики ея достиженій. Задачей этого очерка является — лишь выявленіе той стороны пятилѣтняго плана, которая привлекаетъ вниманіе лицъ ее изучающихъ. Смыслъ пятилѣтки — въ индустріализаціи Совѣтскаго Союза. Но индустріализація эта имѣетъ очень опредѣленный специфическій налетъ. Опытъ послѣдней войны очень убѣдительно показалъ, что безъ прочной военно-экономической базы веденіе войны сейчасъ невозможно. Веденіе войны требуетъ сейчасъ созданія собственной военно - промышленной базы. Безъ нея воевать сейчасъ нельзя.

Весь вопросъ поэтому въ томъ, въ какой мѣрѣ индустріализація СССР связана съ созданіемъ, необходимой для веденія войны, военно - промышленной базы. И съ этой точки зрѣнія наибольшій интересъ представляетъ не столько выполненіе пятилѣтки, сколько ея замыселъ. Дѣйствительно, только заданія пятилѣтняго плана и вносимыя въ нихъ поправки могутъ показать тотъ уклонъ, который ей придается ея творцами. Конечно, немалое значеніе съ точки зрѣнія оцѣнки военной готовности СССР имѣетъ и степень ея выполненія. Но и тутъ приходится подходить къ этой оцѣнкѣ съ нѣсколько инымъ масштабомъ, чѣмъ это имѣетъ мѣсто при критикѣ ея съ точки зрѣнія обще - экономической. При наличіи несомнѣнныхъ достиженій въ области повышенія такъ называемыхъ «количественныхъ» показателей, т. е. роста продукціи, сами же большевики не скрываютъ явнаго неблагополучія въ области выполненія, такъ называемыхъ «качественныхъ» показателей. Дѣйствительно и сниженіе себѣстоимости и повышеніе заработной платы не только не достигаютъ намѣченныхъ планомъ нормъ, но сопровождаются еще и пониженіемъ качества продукціи. Съ точки зрѣнія чистой экономики невыполненіе качественныхъ показателей ставитъ подъ большой вопросъ возможность проведенія въ жизнь всей программы пятилѣтняго плана, особенно въ смыслѣ его финансированія. Но съ точки зрѣнія чисто военной это имѣетъ значеніе второстепенное. Для оцѣнки степени мощи военной промышленности первенствующее значеніе имѣютъ количественные, а вовсе не качественные показатели. Послѣдняя война съ очевидностью показала, что ни стоимость производства, ни высокая заработная плата, ни даже до извѣстной степени качество продукціи для **военной промышленности** особаго значенія не имѣютъ. За военные заказы всѣ воюющія государства платили не торгуясь. Заработная плата изъ за рѣзкаго пониженія предложенія рабочихъ рукъ вызваннаго отвлеченіемъ массы рабочихъ на фронтъ, непрерывно росла. Мирились съ нѣкоторымъ ухудшеніемъ и качества продукціи, лишь бы были выполнены грандіозныя заданія въ смыслѣ количественномъ. Такъ напри - мѣръ, были значительно понижены требованія, предъявлявшіяся въ мирное время къ порохамъ, требовавшія точной и сложной выдѣлки дистанціонныя трубки были часто замѣняемы заказами на болѣе простыя трубки. Были понижены требованія къ качеству артиллерійскихъ снарядовъ и вообще значительно понижены требованія, вызывавшія бракъ при пріемкахъ мирнаго времени. На войнѣ качество предметовъ военнаго снабженія при условіи, что оно годно для дѣйствій, имѣетъ меньшее значеніе, чѣмъ безперебойное выполненіе количественныхъ зада - ній.

Итакъ для оцѣнки военной стороны пятилѣтки наибольшій интересъ представляетъ выявленіе вопроса о вліяніи военныхъ заданій на программу пятилѣтняго строительства и о количественномъ выполненіи этого плана.

Если мы возьмемъ оптимальный варіантъ финансированія пятилѣтки, мы увидимъ, что изъ 86 милліардовъ червонныхъ рублей, на созданіе про -

ИЗДАТЕЛЬСТВО «ЧАСОВОЙ»

Поступило въ продажу выпущенное съ одобренія Предсѣдателя Р. О. В. С.

Руководство для унтеръ-офицеровъ

подъ редакціей профессора ген. шт. полк. А. А. ЗАЙЦОВА.

Цѣна книги безъ пересылки: Франція съ колон., Италія, Швейцарія и Чехословакія и Д. Востокъ — 25 фр. франковъ. Англія — 5 шилл., Данія и Скандин. страны — 5 кронъ, Югославія — 50 динаръ, Польша — 10 злот., Румынія — 150 лей, Бельгія — 35 бельг. фр., Болгарія — 80 лева, Германія — 5 мар., С. А. С. Ш. — 1 дол. 20 цент.

Пересылка книги зак. пакетомъ: во Франціи — 2 фр., заграницей — 5 фр. **2 экз.** Франція — 3 фр., загр. — 8 фр., **3 экз.** — Франція 4 фр., загр. 11 фр., **4** экз. Франц — 5 фр., загр. — 14 фр.

ЧАСТЬ II. КАВАЛЕРІЯ. ЧАСТЬ III. АРТИЛЛЕРІЯ.

Цѣна каждой книги безъ пересылки: 6 фр. 50 с. Пересылка во Франціи: 1 фр. 25 с., загран. — 3 фр.

мышленной базы и ея организацію падаетъ около половины всего расхода. Дѣйствительно, на промышленность (включая и особые кредиты на электро - строительство и связь) падаетъ примѣрно 21 милліардъ, добавивъ же къ этому 9½ милліардовъ*) на транспортъ и почти 10 милліардовъ на «оборону и управленіе» мы получимъ 40 милліардовъ. Въ этихъ то 40 милліардахъ и приходится расшифровать затраты на оборону, потому что, если до прошлой войны можно было говорить о выполненіи «больших» и «малыхъ» программъ по реорганизаціи арміи и ея снабженія, то послѣдняя война показала, что военная мощь сейчасъ создается не столько увеличеніемъ численности арміи и ея мобилизованныхъ запасовъ, сколько созданіемъ общей военно-промышленной базы страны. Впрочемъ не скрываютъ этого и большевики.

На XV съѣздѣ коммунистической партіи народный комиссаръ по военно - морскимъ дѣламъ Ворошиловъ, говоря о пятилѣткѣ, совершенно открыто это заявилъ: «наиболѣе быстрые темпы развитія должны быть приданы тѣмъ отраслямъ тяжелой индустріи, которые поднимаютъ въ кратчайшій срокъ экономическую мощь и обороноспособность СССР и служатъ гарантіей возможности развитія въ случаѣ экономической блокады». Еще болѣе рельефно онъ это подчеркнулъ въ слѣдующемъ году на XVI съѣздѣ партіи словами: «при разработкѣ пятилѣтки необходимо удѣлить максимальное вниманіе быстрѣйшему развитію тѣхъ отраслей народнаго хозяйства вообще и промышленности въ частности, на которыя выпадаетъ главная роль въ дѣлѣ обезпеченія обороноспособности и хозяйственной устойчивости страны въ военное время». Эти цитаты изъ совѣтской печати совершенно недвусмысленно подчеркиваютъ тѣ заданія, которыя ставятся пятилѣтнему плану военнымъ вѣдомствомъ. Рѣчь идетъ о срочномъ созданіи военно-промышленной базы, могущей обезпечить веденіе войны и въ условіяхъ полной блокады. Вопросъ ставится шире, чѣмъ это практиковалось въ довоенное время, когда военныя министерства всѣхъ странъ добивались лишь увеличенія своихъ военныхъ бюджетовъ. Здѣсь военное вѣдомство диктуетъ свои заданія экономикѣ и говоритъ не только о своихъ потребностяхъ, но и срочности этихъ заказовъ...

Для выявленія военной подкладки пятилѣтняго плана нужно поэтому разсмотрѣть его заданія съ точки зрѣнія обезпеченія снабженія арміи, географическаго размѣщенія военно - промышленной базы и возможности военнаго использованія транспорта, ибо лишь выполненіе совокупности этихъ условій создаетъ прочную военно - промышленную базу, срочность оборудованія которой такъ настойчиво проводитъ Сталинъ устами Ворошилова.

---

*) Разграниченій на расходы на оборону и на управленіе въ этомъ варіантѣ нѣтъ. Поэтому приходится лишь гадать о процентѣ, предназначенномъ собственно на оборону.

I. Обезпеченіе снабженія арміи.

Потребности арміи во время войны не могутъ быть покрыты никакими мобилизаціонными запасами мирнаго времени. Это — аксіома со времени послѣдней войны. Поэтому для оцѣнки степени потребностей арміи нужно исходить изъ опыта снабженія арміи въ военное время. Возьмемъ цифры конца послѣдней войны. Къ 1916 году (по матеріаламъ Ставки) мы держали на фронтѣ 7 милліонную армію, не считая 2 милліоновъ во внутреннихъ округахъ Россіи. При 150 милліонахъ населенія СССР подобная армія составляетъ лишь около 6 проц. населенія, что, относительно, является цифрой, съ точки зрѣнія военнаго усилія, не выражающей еще полнаго напряженія.

Для обезпеченія этой арміи всѣмъ необходимымъ работа отечественной промышленности, при всей ея максимальной напряженности, оказалась совершенно недостаточной и мы должны были прибѣгнуть къ заграничнымъ заказамъ.

Въ разгарѣ войны, напримѣръ, за 1916 годъ 2/5 расходовъ по снабженію нашей арміи падало на заграничные заказы. Изъ общей суммы въ 4 1/4 милліарда золотыхъ рублей, истраченныхъ на военные заказы въ теченіе 1916 года, 42 проц. или 1,8 милліарда рублей было израсходовано на военные заказы изъ заграницы. По стоимости, на заграничные заказы падало 1/4 интендантскаго, 1/3 военно-техническаго, авіаціоннаго и санитарнаго и почти половина артиллерійскаго снабженія.

Но помимо заказовъ на предметы военнаго снаряженія Россія нуждалась для своей военной промышленности и во ввозѣ металлическаго сырья. Своего чернаго металла Россіи не хватало. По даннымъ протокола Особаго Совѣщанія по Оборонѣ Государства (8 ноября 1916 года) потребность ввоза изъ заграницы чернаго металла фиксировалась въ 6 милліоновъ пудовъ ежемѣсячно. То есть годичная нехватка во время войны исчислялась свыше чѣмъ въ милліонъ тоннъ (точно 1,2 милліона тоннъ).

Еще хуже обстояло дѣло съ цвѣтными металлами. Потребленіе въ Россіи цвѣтныхъ металловъ передъ войной на 2/3 покрывалось ввозомъ изъ заграницы. Изъ 151 тысячи тоннъ общаго потребленія добыча въ Россіи давала лишь 47 тысячъ. Въ частности, въ Россіи совершенно не добывалось ни олова, ни никкеля, ни аллюминія, а потребность въ свинцѣ покрывалась лишь на 2 проц. Лишь своей мѣдью Россія была обезпечена на 6/7, а цинкомъ на 3/4. При этомъ 60 проц. русскаго цинка добывалось въ Западной Польшѣ и только 40 проц. добычи падало на Сѣверный Кавказъ.

Съ войной потребность въ цвѣтныхъ металлахъ сильно возросла. Главноуполномоченный по снабженію металлами въ іюнѣ 1917 года, препровождая въ Главное Управленіе по заграничному снабженію таблицу, опредѣлялъ потребность въ цвѣтныхъ металлахъ во время войны вдвое большей, по сравненію съ потребностью до войны (263 тысячи тоннъ вмѣсто 151 тысячи въ мирное время). При этомъ особенно, во время войны, возросла потребность въ

мѣди (въ 2 1/2 раза) и въ аллюминіи (въ 3 раза). Кромѣ того очень велика была потребность въ латуни и сурьмѣ. Заграничные заказы должны были покрывать всю потребность въ аллюминіи и оловѣ, 98 проц. свинца, свыше 70 проц. мѣди и половину нужнаго цинка (изъ за потери территоріи Польши). Цифры эти и посейчасъ сохранили полностью свое значеніе, являясь сводкой опыта войны 1916 года. Что онѣ не преувеличены, видно изъ того, что онѣ были самимъ тщательнымъ образомъ провѣрены на Лондонской конференціи союзниковъ въ мартѣ 1917 года и поэтому онѣ несомнѣнно являются лишь минимальной фактической потребностью Россіи въ цвѣтныхъ металлахъ во время войны.

Наконецъ Россія полностью ввозила изъ заграницы всю столь необходимую для изготовленія взрывчатыхъ веществъ селитру (азотная кислота).

Во время войны было налажено искусственное производство селитры окисленіемъ амміака путемъ электрической энергіи. Но это не покрывало всей потребности въ азотной кислотѣ и самое производство стоило дорого. Поэтому были приложены усилія къ установкѣ производства селитры изъ воздуха путемъ окисленія азота съ помощью дешевой энергіи, получаемой отъ эксплоатаціи водопадовъ. Съ этой цѣлью было рѣшено построить заводъ для добычи селитры на одномъ изъ водопадовъ въ Олонецкой губерніи. Заводъ этотъ былъ спроектированъ такъ, чтобы онъ поскорѣй могъ покрыть всю потребность военнаго и морского вѣдомствъ въ военное время (работая въ мирное время на внутренній рынокъ по снабженію сельскихъ хозяйствъ селитрой). Работа по постройкѣ завода, требовавшая большихъ гидротехническихъ сооруженій однако затянулась и ее не удалось закончить до революціи. Вопросъ о добычѣ селитры изъ воздуха, конечно, предусмотрѣнъ пятилѣткой, но еще нѣтъ исчерпывающихъ данныхъ для сужденія о достиженіяхъ въ этой области.

Изъ данныхъ о потребленіи во время войны металлическаго сырья видно, что, за незначительнымъ исключеніемъ (сукно, сапоги, сѣдла, порохъ), **подавляющая масса потребнаго военнаго снабженія падала на предметы металлургической промышленности.**

Что же даютъ заданія пятилѣтки? По черной металлургіи, по первому варіанту, къ концу пятилѣтки производство должно было повыситься:

Производство 1913 г.

Чугунъ	4,2 милл. тоннъ
Сталь	4,2 милл. тоннъ

Производство къ концу пятилѣтки (1932—33 г.).

Чугунъ	10 милл. тоннъ
Сталь	10 милл. тоннъ

То есть увеличеніе производства почти въ 2 1/2 раза. Какъ извѣстно, выполненіе плана по черной металлургіи на практикѣ является по совѣтской терминологіи «узкимъ мѣстомъ». Развертываніе этой промышленности не отвѣчаетъ заданіямъ плана. Фактически, по совѣтскимъ оффиціальнымъ даннымъ за первую декаду іюня 1931 года производство чугуна дало лишь 139 тыс. тоннъ, а стали 148 тыс. тоннъ, что отвѣчаетъ годичной продукціи лишь соотвѣтственно въ 5 и 5 1/2 милліоновъ тоннъ, т. е. лишь половинѣ полнаго развертыванія черной металлургіи къ концу пятилѣтняго плана.

Подчеркиваетъ это и Куйбышевъ въ своемъ докладѣ Московскому партактиву 24 іюня 1931 года словами «полезный объемъ доменныхъ печей южной металлургіи съ 18.000 въ апрѣлѣ 1930 года возросъ до 19.000 кубическихъ метровъ въ Апрѣлѣ 1931 года или на 5 проц., а **выплавка чугуна не возросла».** Не даромъ поэтому въ совѣтской печати все время раздаются голоса о необходимости скорѣйшаго перехода черной металлургіи на новые темпы. И это именно тѣ «быстрые темпы», о которыхъ такъ настойчиво твердитъ Ворошиловъ.

Еще рѣзче эта зависимость видна въ заданіяхъ поставленныхъ пятилѣткой въ отношеніи добычи цвѣтныхъ металловъ. Приводимая ниже таблица показываетъ заданія пятилѣтки по добычѣ главныхъ цвѣтныхъ металловъ по сравненію ихъ съ потребностью, выявившейся въ концѣ послѣдней войны.

Добыча и потребность въ цвѣтныхъ металлахъ	Мѣдь	Свинецъ	Цинкъ	Всего
Добыча въ Россіи въ 1913 г.	35	1,4	10,5	46,9
Потребленіе въ 1913 г.	41	60	39	140
Потребность во время войны (1916 годъ)	90	74	30	194
Заданіе пятилѣтки	85	38	77	200

Хотя заданіе пятилѣтки и совпадаетъ по общему количеству добычи во время послѣдней войны (200 тыс. тоннъ по заданіямъ пятилѣтки и 194 тыс. тоннъ — потребность во время войны), въ отношеніи мѣди оно даетъ лишь 94 проц., а въ отношеніи свинца — лишь половину потребности военнаго времени.

И вотъ здѣсь снова проявляется вмѣшательство руководящаго центра. Военныя требованія не были забыты и весной 1929 года была выработана дополнительная программа добычи цвѣтныхъ металловъ до 377 тыс. тоннъ (въ частности для мѣди 150 тыс., свинца 100 тыс. и цинка 127 т.), которая увеличиваетъ по сравненію съ первымъ варіантомъ пятилѣтки производство мѣди почти въ два, цинка свыше чѣмъ въ полтора, а свинца почти въ три раза. Эти новыя цифры уже полностью покрываютъ собственнымъ производствомъ потребность военнаго времени. При этомъ добыча, по сравненію съ довоенной, возрастаетъ для мѣди въ 4½, для цинка (отбросивъ добычу на отошедшій отъ СССР территоріи Польши) въ 28, а свинца въ 60 разъ...

Сравненіе данныхъ поребностей въ черномъ и цвѣтномъ металлахъ въ военное время съ заданіями пятилѣтки достаточно выявляетъ истинную подоплеку этой «индустріализаціи». Вѣдь стоитъ только вспомнить, что **во время послѣдней войны потребность обезпечивающей армію промышленности достигла до 60 проц. производства чернаго и цвѣтного металла...**

И. О.

(Окончаніе слѣдуетъ).

„Общество Друзей ЧАСОВОГО“

объявляетъ слѣдующій конкурсъ, въ которомъ могутъ принять участіе всѣ подписчики и читатели «Часового»

Первую премію 1000 фр.

получитъ лицо собравшее и приславшее до 31 января 1932 г. (дата почтоваго штемпеля) наибольшее число НОВЫХЪ подписокъ на журналъ «ЧАСОВОЙ»

Вторую премію 500 фр.

получитъ лицо, собравшее наибольшее количество подписокъ послѣ получившаго первую премію

УСЛОВІЯ КОНКУРСА

1) Участіе въ конкурсѣ открыто для всѣхъ подписчиковъ, читателей и друзей «ЧАСОВОГО».
2) Конкурсъ открывается со дня выхода въ свѣтъ настоящаго (65) номера «ЧАСОВОГО» и заканчивается 31 января 1932 г.
3) Каждый участвующій въ конкурсѣ можетъ пересылать въ адресъ конторы «ЧАСОВОГО» собранныя имъ подписки постепенно по мѣрѣ полученія или всѣ сразу, въ теченіи указаннаго срока.
4) При подсчетѣ сдѣланныхъ участвующими въ конкурсѣ подписокъ годовая считается за 1, полугодовая за 1/2, трехмѣсячная за 1/4. Такъ подписчикъ N, сдѣлавшій 6 годов., 3 полугод. и 2 трехмѣсячныхъ подписки будетъ конкуррировать съ общей цифрой — 8. Подписчикъ Х. имѣющій 7 годовыхъ, 1 полугодовую и 1 трехмѣсячную, съ цифрой — 7 3/4.
5) Подписки, присланные безъ приложенія подписной платы, на конкурсъ приниматься не будутъ.
6) Подписка на оставшіеся 3 мѣсяца 1931 г., а равно и за прошлое время принимаются на равныхъ основаніяхъ.
7) Конкурсъ состоится при наличіи не менѣе 50 участниковъ.
8) Преміи будутъ выданы между 1 и 10 февраля 1932 г.

BANQUE INDUSTRIELLE DU CENTRE

85, rue de Richelieu, 85, Paris (2). Tél.: Louvre 09 - 11' Centr. 35 - 67.
Текущіе счета и вклады, биржевыя операціи, комиссіонныя порученія и ссуды.

Переводъ денегъ въ Россію и др. страны, а также продовольственныхъ посылокъ

съ предст. обратн. росписокъ. — ПОКУПКА РУССКИХЪ БУМАГЪ. ДѢЛАЙТЕ СБЕРЕЖЕНІЯ, покупая гарантированные Франц. Правительствомъ ВЫИГРЫШНЫЯ (съ процентами) облигаціи.

«CRÉDIT NATIONAL», «CRÉDIT FONCIER», «VILLE DE PARIS» «EXPOS. COLONIAL»

ВЫИГРЫШИ 1.000.000, 500.000, 100.000, 50.000 фр. и др. ЕЖЕМѢСЯЧНО

БЛИЖАЙШІЙ РОЗЫГРЫШЪ 1 НОЯБРЯ и 1 ДЕКАБРЯ. Облиг. отъ 60 фр. Ссуды до 8 пр. ст. Проспекты съ таблицами выпущен. билетовъ и свѣдѣнія объ операціяхъ на Парижской Биржѣ высылаются по первому требованію; корресп. по-русски.

РУССКІЙ ВРАЧЕБНЫЙ КОНСИЛІУМЪ

подъ рук. докт. Arion, бывш. externe госп. St.-Luis и суд. врача Laroulandi, экст. проф. Ecole de Médecine Regnier, б. зав. госп. La Charité, д-ра Парижск. Унив. Iasen и Русина.

ЛЕЧИТЪ ПУТЕМЪ ПЕРЕПИСКИ въ сов. секр. порядкѣ, способами, примѣняемыми самимъ больнымъ (безъ уколовъ). СИФИЛИСЪ, ТРИППЕРЪ и все его осложненія (воспаленіе мочевого пузыря, предстательной железы, матки, канала, яйцевода и пр.). ПОЛОВОЕ БЕЗСИЛІЕ. Женск. бол. Послѣдніе научные методы лѣченія, основанные на примѣненіи лѣченія НОВОЙ СЫВОРОТКОЙ. Быстрые результаты. Отправка лѣкарствъ въ СЕКРЕТНОМЪ ПОРЯДКѢ безъ указанія на обложкѣ посылки.

Пріемъ ежедневно 10-12 и 3-7 ч. воскр. и праздн. 10-12 ч. Корреспонд. адресовать:
Docteur ARION, 71, Rue de Provence, Paris (9e).

VORIDI & GROUCHKO

21-23, rue Saulnier. — Paris (9e). Métro: Le Peletier et Richelieu-Drouot.
Téléphon: Provence 36-39.

Отправляемъ ПОСЫЛКИ ВЪ РОССІЮ

съ оплаченной пошлиной по наивыгоднѣйшимъ цѣнамъ. Получателю выдается посылка безъ доплаты. И впредь гарантируемъ высокое качество продуктовъ и быструю доставку. 105 типовъ стандартныхъ посылокъ.

Въ ближайшіе дни начнемъ принимать вещевыя посылки, состоящія также изъ бѣлья (простыни, наволочки, полотенца).

РУССКАЯ СРЕДНЯЯ ШКОЛА ВЪ ПАРИЖѢ

имени леди Лидіи Павловны Детердингъ.
(ГИМНАЗІЯ И РЕАЛЬНОЕ УЧИЛИЩЕ) переведена въ новое помѣщеніе въ **Parc des Princes.**
6, BOUL. D'AUTEUIL, BOULOGNE s/SEINE. (Métro: Porte d'Auteuil ou Molitor).
XIII УЧЕБНЫЙ ГОДЪ. Пріемъ во всѣ классы (два приготовительныхъ, I-VШ) продолжается.
Директоръ **В. П. Недачинъ,** б. дир. Медвѣдниковской гимназіи въ Москвѣ.

INSTITUT DU GENIE CIVIL

108-dis, rue Championnet, Paris (18).

Заочное преподаваніе на русскомъ и французскомъ яз. I. G. C. готовитъ учащихся къ полученію диплома Техника, Помощника Инженера и Инженера. **ECOLE DU GENIE CIVIL** наход. подъ Покровит. Французскаго Правительства:
Отдѣлы: Механич., Электротехнич., Строительн. (на русск. и франц. яз.), **Топограф., Коммерч., Иностр.** яз. (на франц. яз.). **Программа 1931 года высылается безплатно.**

ВСЕРОССІЙСКІЙ ЗЕМСКІЙ СОЮЗЪ

UNION DES ZEMSTVOS RUSSES
12, r. Blanche, Paris 9, Tél. Trinité 45-77.

Ден. пер. и пос. въ Россію, юридич. консульт., защита интересовъ бѣженц. въ судебн. и адм. учр. Пріемъ ежед. (кромѣ праздн.) отъ 10-5 ч. въ суб. до 3 ч. Пріемъ денеж. перев. произв. также по воскр. отъ 11-1 ч. въ домѣ Русской Церкви, рю Дарю 12.

„МОРСКОЙ ЖУРНАЛЪ“

Ежемѣсячникъ. Изд. Каютъ-Компаніи въ Прагѣ
Ред. М. Стахевичъ
Цѣна въ Ч. С. Р. — 3 кр. во Франціи — 2 ф. 50
въ С. А. С. Ш. — 25 амер. ц.
Praha — Vinohrady, Korunni, tr.-c. 67.

ОБЩЕСТВО ВЗАИМНАГО КРЕДИТА „СОЮЗЪ”

CREDIT MUTUEL «UNION». 12, rue Blanche, Paris (9). Tél.: Trinité 45-77.

Пріемъ вкладовъ. Тек. счета. Ссуды и учетъ векселей. Всѣ банковскія операціи. Покупка и продажа въ наиболѣе выгодныхъ условіяхъ выигрыш. билетовъ — Crédit National, Ville de Paris и т. д. Открыто ежедневно (кр. праздн.) отъ 10 до 4 часовъ безъ перерыва.

Марія БЭКЪ

9, rue Cambronne, Paris (15). Tél.: Ségur 32-55.
ПЕРЕПИСКА И ПЕРЕВОДЫ.
Коммерч., техн. и литерат. Спец. военные труды: мемуары, записки, доклады, лекціи и т. п.
Быстрота, точность и аккуратность.

Ф. И. АГѢЕВЪ

портной

БОЛЬШОЙ ВЫБОРЪ англійскихъ и французскихъ матерій **8, rue Tiphaine, Paris (15e).**
Métro: La Motte-Picquet

IMPRIMERIE «PASCAL». 13, RUE PASCAL. PARIS. LE GÉRANT : J. BERRODIER.

ЧАСОВОЙ

3-й годъ
№ 67

ОРГАНЪ СВЯЗИ РУССКАГО ВОИНСТВА ЗА РУБЕЖОМЪ ПОДЪ РЕДАКЦІЕЙ В. В. ОРѢХОВА и ЕВГЕНІЯ ТАРУССКАГО

«LA SENTINELLE» Boîte Postale N° 21
Asnières (Seine) ■ Bi-mensuelle

1 Ноября
1931 г.

Подписная цѣна: Во Франціи 60 фр.; Заграницей 80 фр. — Номеръ во Франціи 3 фр.; Загран. 4 фр.

1920 ГАЛЛИПОЛИ 1921

„ЛОМАЮСЬ — НО НЕ ГНУСЬ“

Девизъ Врангеля — нашъ девизъ.

ЧАСОВОЙ

Органъ связи русскаго воинства за рубежомъ подъ редакціей **В. В. Орѣхова и Евгенія Тарусскаго.**

Военно-морской отдѣлъ: **С. К. Терещенко.**

РЕДАКЦІЯ. 29, rue du Colisée Paris (8). Tél.: Elysées 07-55.

Пріемъ отъ 11 до 1 часу дня.

Во Франціи 3 франка. Заграницей 4 франка

DIRECTEURS : B. OREKHOFF et E. RYCHKOFF

Русскій Обще-Воинскій Союзъ

ПРИКАЗЪ ДОНСКОМУ КОРПУСУ.

№ 14. 5/18 октября 1931 г. Г. Софія.

Съ Войсковыми Праздниками Донского и Кубанскаго Казачьихъ Войскъ сердечно поздравляю части Донского Корпуса, а также станицы и хутора роднаго казачества!

Помоливши о здравствующихъ, помянемъ въ этотъ день нашего послѣдняго АВГУСТѢЙШАГО АТАМАНА всѣхъ КАЗАЧЬИХЪ ВОЙСКЪ, звѣрски убіеннаго ГОСУДАРЯ НАСЛѢДНИКА ЦЕСАРЕВИЧА и ВЕЛИКАГО КНЯЗЯ АЛЕКСѢЯ НИКОЛАЕВИЧА, день тезоименитства КОТОРАГО былъ избранъ праздникомъ ДОНСКОГО и КУБАНСКАГО КАЗАЧЬИХЪ ВОЙСКЪ, какъ символъ единенія казачества съ ВЕЛИКОЙ РОССІЕЙ.

Вѣрные завѣтамъ нашихъ дѣдовъ и отцовъ, сохранимъ этотъ символъ единенія въ нашихъ сердцахъ до того счастливаго времени, когда Господь пошлетъ радость увидѣть нашу многострадальную Родину вновь великой, могучей и славной дѣлами своихъ вѣрныхъ сыновъ — казаковъ!

П. п. Генералъ-Лейтенантъ **Абрамовъ.**

Съподлиннымъ вѣрно. Ген. штаба полк. **Ясевичъ.**

ГАЛЛИПОЛІЙЦЫ !

Не забудьте прислать Ваши взносы на ремонтъ Галлиполійскаго памятника.

Открыта подписка на 1932 годъ

на единственный иллюстрированный

двухнедѣльный

военный и военно-морской журналъ

4-й ГОДЪ **„ЧАСОВОЙ"** ИЗДАНІЯ

Органъ связи русскаго воинства за рубежомъ подъ редакціей В. В. ОРѢХОВА и ЕВГЕНІЯ ТАРУССКАГО. Редакторъ Военно-Морского Отдѣла С. К. Терещенко.

Журналъ съ 1-го января 1932 года будетъ выходить каждаго 1 и 15 числа.

ПОДПИСНАЯ ЦѢНА :

ВО ФРАНЦІИ :		ЗА ГРАНИЦЕЙ :	
На 3 мѣс.	15 фр.	На 3 мѣс.	20. фр.
„ 6 мѣс.	30 фр.	„ 6 мѣс.	40 фр.
Годовая	60 фр.	Годовая	80 фр.
Цѣна отд. №-ра — 3 фр.		Цѣна отд. №-ра — 4 франка.	

Примѣчаніе: Для Болгаріи — французскій тарифъ.

Годовой подписчикъ получитъ въ 1932 году 24 номера нашего журнала и право на пріобрѣтеніе по льготной цѣнѣ двухъ книгъ «Бѣлаго Дѣла» (по выбору) за приплату 25 франковъ за обѣ книги и 15 фр. на пересылку, а полугодовой подписчикъ — 12 номеровъ журнала и право на полученіе одной книги «Бѣлаго Дѣла» за 15 фр. и 10 фр. на ея пересылку.

Годовые подписчики въ теченіе всего года будутъ пользоваться при нашемъ посредствѣ правомъ на безплатную пересылку при выпискѣ всѣхъ книгъ, издаваемыхъ за рубежомъ.

Подписка принимается чеками, переводами и заказными письмами.

Адресъ для почтовой корреспонденціи :

« *LA SENTINELLE* » *Boîte Postal* № 21 *Asnières* (*Seine*).

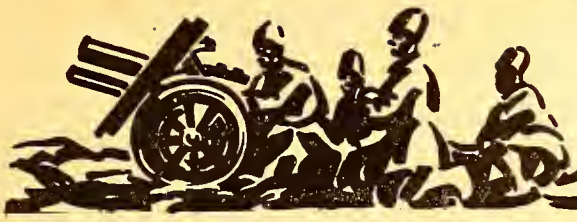

Военный отдѣлъ

Сущность командованія

Генералъ-Майоръ В. Н. ДОМАНЕВСКІЙ.

Командовать значитъ, прежде всего, умѣть **повиноваться** начальнику отъ всего сердца для выполненія поставленной задачи, охватывать его намѣренія и идти ему навстрѣчу, входить въ его мысли и виды, принимать всѣ возможныя мѣры, чтобы ихъ осуществить.

Въ арміи **командуютъ** и **подчиняются.** Командованіе и подчиненіе — двѣ стороны одной и той же функціи.

Во время преслѣдованія, послѣ пограничной битвы, правофланговая — 1-я — германская армія Клука, съ 31 августа, уклонялась все болѣе и болѣе на востокъ отъ даннаго ей направленія.

3-го сентября, вопреки приказанію Мольтке — слѣдовать на уступѣ **за** правымъ флангомъ 2-й арміи Бюлова, чтобы обезпечивать флангъ всего фронта, Клукъ выдвинулся уступомъ **впередъ:** онъ наступалъ на **юговостокъ** съ цѣлью глубокаго охвата англо-французовъ, **а не на югозападъ,** какъ указывалъ Мольтке.

Обезпеченіе фланга было возложено всего на одинъ корпусъ (IV резервный) и одну вымотанную кавалерійскую дивизію (4-ю), оставленные на р. Уркѣ. Первые же бои этого корпуса съ бросившѣйся на него изъ Парижа 6-й французской арміей Монури, 5 сентября, «сорвали повязку съ глазъ» Клука. Онъ, наконецъ, понялъ, какой опасности подвергался флангъ всего германскаго фронта, и форсированнымъ маршемъ поспѣшилъ оттянуть свои корпуса съ юга на сѣверъ, чтобы вывести ихъ черезъ Уркъ противъ Монури.

Но маневръ этотъ оголилъ правый флангъ 2-й арміи, неожиданно для Бюлова, въ минуту, когда союзники, какъ разъ, перешли въ наступленіе и началась Марнская битва.

Между 1-й и 2-й германскими арміями образовался разрывъ, дошедшій до 50 километровъ и прикрывавшійся лишь слабой кавалерійской завѣсой. Англо-французы получили возможность **вклиниться** между арміями Бюлова и Клука. Планъ Мольтке былъ искаженъ. Его идея — повернуть 1-ю и 2-ю арміи фронтомъ на восточный фасъ укрѣпленій Парижа, между Уазой, Маркой и Сеной — осуществлена не была. **Клукъ не умѣлъ и не хотѣлъ подчиняться.** Онъ проявлялъ починъ **въ разрѣзъ** съ намѣреніями верховнаго главнокомандованія, что привело къ срыву основного плана, а затѣмъ и къ полному его крушенію.

Однако, подчиняться, **не** значитъ молчаливо **исполнять завѣдомо неправильно замышленную операцію.**

Въ этомъ отношеніи, въ полной силѣ остается взглядъ Наполеона: каждый командующій генералъ, безпрекословно принимающій къ исполненію планъ, который онъ считаетъ невѣрнымъ или опаснымъ, — преступенъ. Въ этомъ случаѣ долгъ повелѣваетъ представить доказательства ошибочности плана и настаивать на измѣненіи его. Лучше подать въ отставку, чѣмъ обращаться въ орудіе безцѣльнаго разстройства своихъ войскъ.

Такъ именно, но недостаточно рѣшительно, поступилъ генералъ Самсоновъ, настаивая передъ Жилинскимъ объ измѣненіи направленія наступленія 2-й арміи съ тѣмъ, чтобы приблизить ее къ желѣзной дорогѣ Млава-Сольдау и лучше обезпечить лѣвый флангъ. Самсонову **не** удалось убѣдить главнокомандующаго. Измѣненія свелись къ полумѣрамъ, которыми 2-ю армію еще больше разбросали. Самсоновъ, несмотря на это, остался на своемъ посту и приступилъ къ проведенію неудачно задуманной операціи **съ уже надломленной волей.**

Командовать, значитъ **заставлять повиноваться,** проявлять волю для осуществленія своихъ намѣреній; умѣть **предвидѣть,** т. е. оцѣнивать вѣроятное взаимодѣйствіе моральныхъ и матеріальныхъ факторовъ; заботится о наиболѣе полномъ удовлетвореніи потребностей и нуждъ войскъ; строго соблюдать установленную организацію, дѣйствовать цѣлыми соединеніями и принимать мѣры для ихъ возстановленія въ случаѣ разстройства.

Съ 23-го августа 1914 года генералы Ивановъ и Алексѣевъ неоднократно призывали Рузскаго протянуть правый флангъ 3-й арміи на сѣверъ съ тѣмъ, чтобы ударить во флангъ и тылъ австрійцамъ (Ауфенберга), развивавшихъ наступленіе на Люблинскомъ и Томашовскомъ направленіяхъ.

Главнокомандованіе стремилось вывести 3-ю армію, возможно скорѣе, на общій фронтъ съ 4-й и 5-й, признавая, что участь Галиційской битвы и всей операціи противъ австрійцевъ рѣшилась **не** на югѣ, а на сѣверѣ, и что никакія побѣды «подъ Львовымъ не могли искупить пораженія сѣвернаго крыла».

Но главнокомандованіе фронта **не умѣло заставить Рузскаго** подчиниться своему рѣшенію. Рузскій продолжалъ держаться Львовскаго направленія и только послѣ побѣды на Зол. Липѣ, да и то не сразу, началъ выдвигать XXI корпусъ на сѣверъ.

Въ результатѣ, Ауфенбергъ получилъ возможность, безъ оглядки назадъ и на флангъ, **всѣми** силами обрушиться на Плеве, а 1 сентября, заслонившись

противъ отступавшей арміи Плеве, спокойно перебро сить свою 4-ю армію на югъ, въ раіонъ Рава-Русска.

Участь всей операціи висѣла на волоскѣ изъ-за упрямаго проявленія Рузскимъ неумѣстнаго почина и неумѣнія главнокомандующаго подчинить его своей волѣ.

Отсутствіемъ проявленія воли для осуществленія своихъ намѣреній характеризуется вся дѣятельность Мольтке въ первый періодъ кампаніи 14 года, ссобенно, на западѣ.

Къ сожалѣнію, въ послѣдующія за Галиційской операціи и русскому главнокомандованію часто не хватало твердости воли и дара предвидѣнія, что влекло къ разнсбою въ исполненіи, къ расплывчатости въ рѣшеніяхъ, къ потерѣ времени и къ несоотвѣтствію результатовъ усиліямъ.

Стремленіе согласовать непримиримые и противорѣчивые интересы фронтовъ привело къ слишкомъ позднему установленію новаго плана, послѣ Галиційской побѣды (только 22 сентября), а вслѣдствіе этого — къ необходимости **форсировать** свою же Вислу, оказавшуюся уже занятой германо-австрійцами.

Отчетливая идея слѣдующей — привислянской — операціи — бить противника сильнымъ правымъ крыломъ изъ Варшавы, долгое время не осуществлялась, потому что Рузскій, вступившій въ главнокомандованіе сѣверо-западнымъ фронтомъ, не хотѣлъ выдѣлить корпусовъ съ восточно-прусскаго участка. Пришлось, по предложенію М. В. Алексѣева, прибѣгнуть къ странной мѣрѣ: передать Варшавскій раіонъ и двѣ арміи юго-западнаго фронта (2-ю и 5-ю) въ подчиненіе Рузскому, чтобы принудить его заинтересоваться усиленіемъ праваго крыла наступавшихъ арміи.

Особенно ярко сказалось отсутствіе умѣнія заставлять подчиняться въ 1916 году, во время весенней и лѣтней кампаній, задуманныхъ,какъ никогда, широко.

Основнсй планъ операціи, составленный М. В. Алексѣевымъ, былъ простъ, ясенъ и логиченъ: главный ударъ на Вильно (Эвертъ), демонстраціи на югѣ (Брусиловъ) и на сѣверѣ (Куропаткинъ). Но отъ этого плана скоро осталось одно воспоминаніе.

Совѣщанія въ Ставкѣ, куда приглашались главнокомандующіе для обсужденія плана, носили отпечатокъ **академическихъ** собесѣдованій, на которыхъ, послѣ отстаиванія каждымъ фронтомъ **своихъ** интересовъ, принимались **соглашательныя** рѣшенія, приводившія къ полумѣрамъ.

Участники разъѣзжались безъ твердаго убѣжденія, что рѣшеніе должно быть проведено до конца. Во время хода операцій, «торговля» продолжалась. Западный фронтъ главнаго удара не нанесъ. Эвертъ произвелъ рядъ наступленій «на бумагѣ». Дѣйствія, часто въ послѣднюю минуту, откладывались, «изъ-за неготовности». Ставка «просила», «совѣтовала», почти совсѣмъ **«не повелѣвала».** Центръ тяжести операціи стихійно перенесся на югъ. Лѣтняя кампанія, необъединенная **одной** опредѣленной идеей, не скованная **одной твердой волей,** послѣ блестящаго и эффектнаго наступленія Брусилова, завершилась безплоднымъ долбленіемъ на Стоходѣ по Ковелю...

Русская армія оказала помощь героическому Вердену, выручила, можетъ быть, даже спасла итальянцевъ, но большія потери обезкровили юго-западный фронтъ, не внеся существеннаго измѣненія въ общее стратегическое положеніе Россіи.

Мало того, наступленія въ 1916 году обратились въ прелюдію марта и ноября 1917 года.

Таковы были послѣдствія политики «оказанія помощи союзникамъ», не соразмѣряя съ возможностями и линіей поведенія союзниковъ; таковы были послѣдствія отсутствія способности идею не только дать, но провести ее до конца.

Итоги 16-го года позволяютъ съ полной увѣренностью сдѣлать другой выводъ: велика разница между требованіями **къ полководцу** и **къ начальнику штаба: полководецъ — олицетвореніе волевыхъ началъ, штабоначальникъ** — умственныхъ — расчетовъ и подсчетовъ. М. В. Алексѣевъ — исключительно образцовый начальникъ штаба, въ новомъ положеніи верховнаго главнокомандующаго, и начальника своего же штаба — **не могъ** дать того, что отъ этого большого генерала ожидать было можно. **Командовать** значитъ умѣть предоставлять подчиненнымъ выборъ средствъ для выполненія поставленной задачи, пробуждать самодѣятельность, но не останавливаться передъ вмѣшательствомъ для исправленія ошибокъ и согласованія дѣйствій. **Командовать,** значитъ согласовать требованія **съ нравственнымъ уровнемъ** подчиненныхъ, учитывая ихъ особенности, характеръ и пр. **Силы психологическія** руководятъ событіями. Приказывать же неисполнимое равносильно посягательству на дисциплину.

И въ стратегическомъ, и въ тактическомъ творчествѣ на войнѣ всѣ расчеты производятся подъ вліяніемъ душевнаго состоянія, настроенія.

Неудача нѣмцевъ подъ Гумбиненомъ, 20 августа 14 года, пораженіе образцоваго XVII германскаго корпуса чрезвычайно понизило «психику» командующаго 8-й арміей генерала барона Притвица. Это привело къ преувеличенной оцѣнкѣ русскихъ силъ. Притвицу «казалось», что въ В. Пруссію вторглись **три** русскихъ арміи изъ пяти корпусовъ каждая: Нѣманская, Бѣлостокская и Нарвская. Отсюда рѣшеніе отступить за Н. Вислу.

Тоже преувеличеніе опасности, грозившей В. Пруссіи, явилось результатомъ «настроеній» Мольтке и его окруженія, упоеннаго быстрыми успѣхами въ Бельгіи и во Франціи. Оно привело къ переброскѣ на р. Алле части германскихъ силъ изъ подъ Намюра, что ослабило ударное германское крыло на западѣ въ рѣшительную минуту общей битвы: пограничной и Марнской. Силы эти прибыли въ В. Пруссію уже **послѣ** катастрофы Самсонова, безполезно пробродивъ **между** двумя театрами войны. Эта мѣра явилась, быть можетъ, спасеніемъ Франціи.

Русская ставка съ начала войны считала **стратегически** необходимымъ, предварительно операціямъ въ глубь Германіи и даже вообще наступленію по **лѣвому** берегу Вислы, обезпечить **правый** флангъ арміи занятіемъ В. Пруссіи. Безъ этого, по мнѣнію руководителей русской стратегіи, «правый флангъ долженъ висѣть на воздухѣ» (Ю. Даниловъ).,

Чѣмъ глубже на западъ удалось бы проникнуть, тѣмъ острѣе должна была чувствоваться рискованность операціи — угроза правому флангу (Лодзь). Но послѣ неудачъ 1-й и 2-й армій, идея овладѣнія В. Пруссіей стала **непопулярной** даже въ арміи. Задачу эту впредь нельзя было ставить въ полномъ объемѣ, по причинамъ чисто **психологическимъ.**

Всѣ операціи на **правомъ** берегу Вислы противъ В. Пруссіи пріобрѣли характеръ «безсистемныхъ полумѣръ и на выполненіи ихъ лежалъ отпечатокъ вялости и нерѣшительности» (Ю. Даниловъ).

Недовѣріе и **«суевѣрное»** предубѣжденіе противъ наступленія въ В. Пруссію царило не только въ командномъ составѣ, но и въ войскахъ, въ толщѣ арміи. Сказывалось **психологическое** вліяніе неудачъ **первыхъ** операцій. Даже убѣжденные сторонники плана овладѣнія В. Пруссіей до Н. Вислы были вынуждены, подъ вліяніемъ **психологическихъ** силъ, отказаться отъ своихъ намѣреній.

Командовать значитъ избирать **простѣйшіе** пути и способы дѣйствій, чтобы достигать цѣлей съ наименьшими треніями.

При всѣхъ обстоятельствахъ, **задача командованія** — поднимать «военную цѣнность» войскъ и добиваться отъ нихъ въ бою **«малой кровью»** наибольшей пользы.

Однимъ изъ самыхъ высокихъ качествъ начальника является готовность взять на себя отвѣтственность — **«вкусъ къ отвѣтственности».**

По существу, дѣятельность командованія сводится **къ** непрерывному **рѣшенію задачъ.**

Рѣшеніе каждой задачи приводитъ къ **«замыслу», «подготовкѣ»** и **«исполненію».**

Замыселъ — сущность рѣшенія — основа каждой операціи. Въ немъ проявляется воля начальника, который ставитъ своимъ подчиненнымъ частныя задачи.

Право и обязанность рѣшенія (замысла) принадлежитъ **исключительно** только **войсковому** начальнику, **единственному** за него отвѣтчику. Таковъ основной принципъ управленія — **единоначаліе.**

Всякое нарушеніе единоначалія, неизбѣжно, приводитъ къ разслабленію воли командованія, къ треніямъ, неудачамъ и даже катастрофамъ.

Вотъ почему, такъ вредны и опасны «совѣты», «солдатскіе комитеты», «комиссары» и прочіе способы ограниченія единоначалія или проявленія недовѣрія къ отвѣтственнымъ командирамъ, призваннымъ располагать жизнью подчиненныхъ.

Вотъ почему, такъ вредно **вмѣшательство** высшаго командованія въ распоряженія подчиненныхъ, вмѣшательство, убивающее самодѣятельность, которую всячески надо развивать, создающее, обычно, очень нервную атмосферу тамъ, гдѣ прежде всего нужно спокойствіе, уравновѣшенность. Безперебойное веденіе операцій, которыя длятся нынѣ недѣли, а то и мѣсяцы (Верденъ, битва Франціи), требуетъ уваженія къ ограниченному времени, какое каждому удается выкроить для необходимаго отдыха. Да и рѣдко «вмѣшательство въ работу «исполнителей» можетъ принести пользу. Дѣйствительно, свѣдѣнія о происходящемъ тамъ, гдѣ дѣло рѣшается «кровью», доходятъ «на верхъ» черезъ рядъ промежуточныхъ инстанцій съ неизбѣжнымъ запозданіемъ. Въ войнѣ **маневренной** высшее командованіе, при хорошо налаженной связи, можетъ быть освѣдомлено, и то лишь приблизительно, о происшедшемъ, въ боевыхъ линіяхъ только **черезъ 20-24 часа.** Въ войнѣ **позиціонной** Людендорфу удавалось получать свѣдѣнія о прорывахъ союзниковъ (въ 1918 г.) **черезъ 7 часовъ,** послѣ ихъ начала.

Распоряженія по этимъ свѣдѣніямъ, съ кажущимися необходимыми поправками, могутъ имѣть **практическую** цѣнность только въ томъ случаѣ, если они будутъ соображены съ важнѣйшими перемѣнами за промежутокъ времени между передачей свѣдѣній и приведеніемъ въ исполненіе распоряженій.

Лѣтомъ 1915 года Риго-Шавельскій районъ началъ пріобрѣтать все большее и большее значеніе. Германская кавалерія, а потомъ и пѣхота здѣсь отвлекали вниманіе русскаго командованія на сѣверѣ. Въ районъ былъ переброшенъ XIX корпусъ генерала Гор

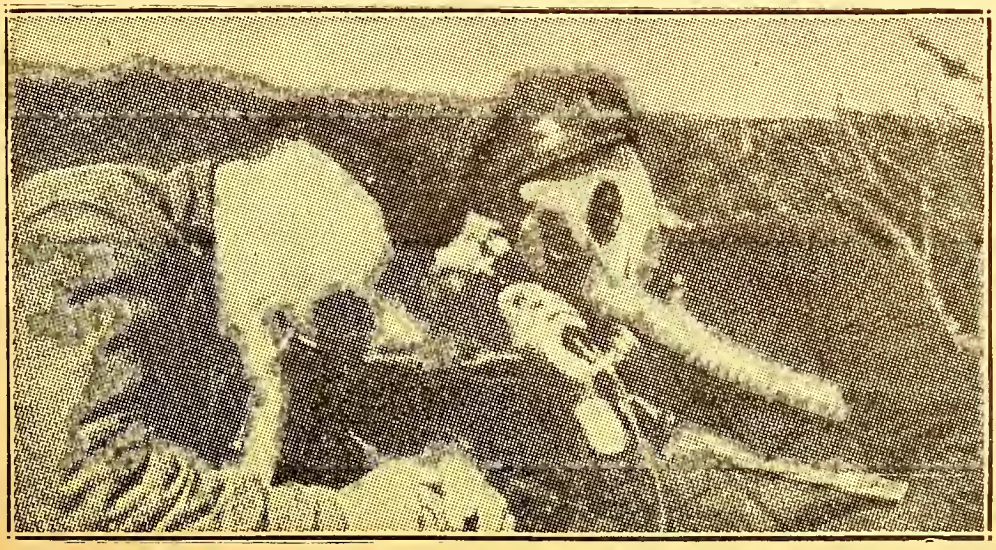

КРАСНАЯ АРМІЯ НА МАНЕВРАХЪ

Въ противогазахъ на наблюдательномъ пунктѣ.

батовскаго. Онъ вошелъ въ составъ 10-й арміи, штабъ которой стоялъ въ Гродно, въ 200 километрахъ отъ войскъ корпуса Генералъ Алексѣевъ, тогда главнокомандующій фронта, былъ непріятно удивленъ, что управленіе войсками въ раіонѣ хромало и, несмотря на сосредоточеніе значительныхъ русскихъ силъ, нѣмцы продолжали распространяться къ сѣверу. Чтобы разобраться въ положеніи на мѣстѣ, Алексѣевъ командировалъ Ф. Ф. Палицына, который очень быстро понялъ, въ чемъ дѣло: Горбатовскій былъ буквально «подавленъ» неустанной опекой командованія 10-й арміей. Его бомбардировали запросами, указаніями, инструкціями и изъ Гродно вмѣшивались во всѣ мелочи. Генералъ Палицынъ, со свойственной ему деликатностью, мягко попросилъ начальство арміи «не посылать Горбатовскому никакихъ указаній и, вообще, не вмѣшиваться въ дѣйствія и въ жизнь XIX корпуса въ теченіи, по крайней мѣрѣ, трехъ дней». Гродно совѣту послѣдовало и польза не преминула сказаться сразу.

Способность рѣшаться — производная знаній и воли, характера. Поэтому, **важнѣйшія качества начальника — волевыя** — Наполеоновскій прямоугольникъ изъ воли и ума.

Рѣшеніе вытекаетъ изъ указаній высшаго командованія (подчиненіе) съ тѣмъ, чтобы поставленная задача была выполнена во что бы то ни стало.

При подготовкѣ и выполненіи командованіе сообразуется **съ тактическими** возможностями и **моральнымъ** состояніемъ войскъ. Подготовка слагается изъ моральной и матеріальной. **Моральная подготовка** достигается твердой дисциплиной, довѣріемъ, своевременными поощреніями и наказаніями, неусыпной заботой о благосостояніи войскъ. Значеніе ея огромно: «духъ войскъ создаетъ побѣду». Въ пріемахъ моральной подготовки сказываются **національныя** особенности. Нельзя подходить ко всѣмъ арміямъ съ одинаковой мѣркой. **Вѣра въ успѣхъ и довѣріе къ командованію** — важнѣйшіе результаты подготовки, къ которымъ надо стремиться.

Нѣмцы были поражены съ какой легкостью отступавшія французскія арміи остановились 5 сентября 14 года, а 6-го перешли въ общее наступленіе.

Довольно вѣрно оцѣнивая французовъ, нѣмцы не понимали ихъ дисциплины. Они говорили: французскій солдатъ легко перенесетъ лишенія и тяготы, необходимость которыхъ онъ **понимаетъ** и пока въ живетъ еще вѣра въ успѣхъ. Напротивъ, онъ сразу закричитъ «измѣна!», какъ только его подвергнутъ тяготамъ, цѣлей и причинъ которыхъ онъ не понимаетъ. Французъ склоненъ также быстро къ упадку, какъ и къ подъему духа. Онъ можетъ многое сдѣлать въ рукахъ искуснаго вождя, но будетъ безъ труда разбитъ, подъ руководствомъ бездарности.

Картина вѣрная, но дальше, судя по виду французскихъ солдатъ на улицѣ, нѣмцы заключали, что настоящей дисциплины во французской арміи не было. Въ дѣйствительности, дисциплина у французовъ выражается только въ другихъ формахъ и къ ней нельзя подходить съ мѣрками нѣмцевъ. Французскій солдатъ внѣшне свободенъ до распущенности, но дисциплина, сознаніе долга въ немъ сидитъ крѣпко, глубоко, подерживается воспитаніемъ, а когда нужно, то и строгими наказаніями. Храбрый, интеллигентный, исполненный дѣйствительнаго патріотизма, французскій солдатъ способенъ на самые большіе **подвиги.**

Матеріальная подготовка — сборъ и распредѣленіе средствъ для операціи, боя. Командованіе осуществляетъ ее приказами войскамъ и службамъ.

При выполненіи рѣшенія командованіе обезпечиваетъ развитіе операціи соотвѣтственно плану, примѣняясь къ обстоятельствамъ, чтобы достичь поставленной цѣли.

Чрезмѣрное упорство, вопреки складывающейся обстановкѣ, можетъ привести къ роковымъ ошибкамъ — Жилинскій, Самсоновъ.

Непреклонность воли заключается не въ сохраненіи взятаго направленія, вопреки логикѣ, а въ томъ, чтобы не упускалась изъ вида **конечная** цѣль.

Искусство и заключается въ умѣніи опредѣлить, когда рѣшеніе слѣдуетъ измѣнить или дополнить.

Генералъ Рузскій, послѣ побѣды на Гнилой и Зол. Липахъ, 29 августа 1914 года, собирался сдѣлать трехдневную остановку. Такой перерывъ операцій отвѣчалъ обстановкѣ, какъ она рисовалась Рузскому въ рамкахъ дѣйствій южной группы. Генералъ Ивановъ, учитывая утомленіе войскъ и неналаженность тыла, далъ согласіе на дневку. Но задержка южнаго крыла грозила тяжелыми послѣдствіями для армій сѣверной группы, давала австрійцамъ передышку для перегруппировокъ и развертыванія **2-й** арміи, подвозившейся съ Сербскаго фронта, и **совершенно** не отвѣчала общей обстановкѣ на всѣхъ **театрахъ.**

Поэтому, верховный главнокомандующій призналъ задержку недопустимой и повелѣлъ Рузскому стремительнымъ наступленіемъ «держать противника за горло».

Такое вмѣшательство вызвалось необходимостью согласовать дѣйствія армій, въ исполненіе принятаго плана.

Результаты ближайшихъ дней **подтвердили** правильность рѣшенія: 2-го сентября палъ Галичъ, 3-го былъ занятъ Львовъ, а 11-го австро-венгры были вынуждены начать общее отступленіе, закрѣпившее большую побѣду русскихъ армій.

В. Н. Доманевскій.

КОНКУРСЪ „О. Д. Ч.“

ОТВѢТЫ НА ВОПРОСЫ.

Н. Ермолаеву (Югославія): Конкурсъ не состоится только, если число конкурентовъ окажется менѣе 50-ти. Всѣмъ подписавшимся и въ этомъ случаѣ будетъ высылаться журналъ. Полученныя за подписку деньги возвращаться не будутъ.

Юнкеру И. З. (Парижъ): Преміи будутъ присуждаться особой конкурсной комиссіей, составленной изъ членовъ «Общества Друзей Часового». Фамиліи ихъ будутъ опубликованы.

Сухопутныя вооруженныя силы Великобританіи

Генералъ-маіоръ ВИНОГРАДСКІЙ.

«РЕВЮ МИЛИТЭРЪ ФРАНСЭЗЪ», іюнь 1931 г.
Статья маіора Мореля.

Организація вооруженныхъ силъ могущественной, но разбросанной Британской Имперіи выпукло отражаетъ ея политическое устройство. Руководя - щимъ центромъ культуры, разсадникомъ, источникомъ всякихъ начинаній является Англія, вокругъ которой, какъ метрополіи, группируются «доминіоны» — Австралія, Канада, Новая Зеландія, Южно-Африканскіе штаты — и колоніи.

Основная идея, легшая въ основу организаціи арміи, морского и воздушнаго флота заключается въ томъ, чтобы имѣть силы двоякаго назначенія, а именно: 1) обезпечивающія безопасность всей имперіи, включая въ это понятіе не только площади суши, но и моря и, какъ слѣдствіе, — и морскіе пути; 2) способныя къ мѣстной оборонѣ той или другой области обширной Имперіи, охватывающей одну чет - верть земного шара.

Осуществляется идея эта по слѣдующей схемѣ: первая задача выполняется метрополіей, т. е. Ан - гліей, выставляющей почти цѣликомъ морской и воздушный флоты и постоянныя сухопутныя силы, которыми, во-первыхъ охраняется собственно Англія, колоніи и вся цѣпь опорныхъ пунктовъ на главномъ морскомъ пути — въ Индію (Гибралтаръ, Мальта, Египетъ, Аденъ, о. Цейлонъ), во-вторыхъ, — есть возможность всегда развить операціи на любомъ театрѣ — имперской, вражеской или союзнической территоріи. Для послѣдней цѣли служитъ небольшой, но прочный экспедиціонный корпусъ изъ 5 пѣхотныхъ и 1-й кавалерійской дивизій. Силы эти, всего около 200.000 человѣкъ можно назвать — имперскими и подраздѣляются онѣ на двѣ части: 1) войска въ метрополіи, включая экспедиціонный корпусъ и изъ которыхъ непрерывно черпаются постоянныя смѣны для силъ, находящихся внѣ метрополіи.

2) Войска внѣ метрополіи, какова внѣшняя постоянная армія, изъ которой около 60.000 человѣкъ расквартированы въ Индіи, а прочіе обезпечиваютъ опорные пункты на путяхъ въ Индію и Австралію (всего 136 баталіоновъ, 22 кав. полка, 212 батарей).

Упомянутая смѣна производится двоякимъ путемъ: а) смѣна черезъ опредѣленные промежутки времени цѣлыхъ частей внѣшней постоянной арміи таковыми изъ метрополіи, б) непрерывная и постоянная замѣна свѣжими элементами изъ метрополіи личнаго состава въ колоніяхъ и на путяхъ сообщеній.

Подобныя требованія кладутъ свой отпечатокъ на организаціи арміи, во всемъ ея объемѣ, почему она такъ сильно и отличается отъ армій другихъ державъ. Напримѣръ, пѣхотные полки въ ней имѣютъ всего по два батальона, изъ которыхъ одинъ находится въ колоніяхъ, а другой, остающійся въ метрополіи, является какъ бы «питающимъ» органомъ, освѣжающимъ первый, по мѣрѣ надобности, обученными людьми и команднымъ составомъ. Въ силу этого тактическими и административными единицами являются батальоны, которые, въ зависимости отъ требованій данной минуты сводятся (въ колоніяхъ), въ высшія соединенія перемѣннаго состава, а въ артиллеріи — автономныя батареи, образующія королевскій артиллерійскій корпусъ. Однако, въ «экспедиціонномъ корпусѣ» метрополіи батальоны сведены въ 4-хъ батальонные бригады, три бригады и такое же число дивизіоновъ артиллеріи, плюсъ инженерныя войска, команды связи, радіо и т. д. образуютъ дивизіи.

Качественная сторона британской арміи стоитъ чрезвычайно высоко. Офицерскій составъ хорошо образованъ и работаетъ много, солдаты, служащіе всѣ добровольно*) нисколько не являются подон-

*) Послѣ войны Англія отказалась отъ обязательной воинской повинности и вернулась къ своей прежней вербовочной системѣ съ 12 лѣтнимъ срокомъ службы, изъ котораго половина проводится въ резервѣ, чѣмъ и создается наличность пополненія.

1922 г. въ Югославіи.

Юнкера Николаевскаго Кавалерійскаго Училища на работахъ.

(Фотографія прислана шт.-ротм. Голубинцевымъ).

НА ФРАНЦУЗСКИХЪ ОСЕННИХЪ МАНЕВРАХЪ

Прохожденіе танковъ черезъ деревню.

ками общества, какъ часто бываетъ при вербовочной системѣ, а гражданами, дѣйствительно выполняющими свой долгъ передъ своей родиной въ опредѣленной формѣ и за хорошую плату и содержаніе.

При пріемѣ на службу обращается настолько большее вниманіе на физическую годность, что Военное Министерство предпочитаетъ поступиться численностью и допускаетъ скорѣе некомплектъ, чѣмъ пониженіе качества арміи. Подобный взглядъ благопріятствуетъ сохраненію въ арміи старинныхъ англо-саксонскихъ качествъ: самостоятельности и иниціативы, связанныхъ съ сильно развитой моральной дисциплиной, преданностью долгу и мужествомъ. Свойства эти, вообще присущія англо - саксонской рассѣ, съ ея высокой культурой дѣлаютъ изъ каждаго англійскаго солдата индивидуальную личность и, если въ какомъ нибудь дальнемъ гарнизонѣ числится, скажемъ примѣрно — 2133 солдатъ-профессіоналовъ, способныхъ къ самой разнородной боевой работѣ, то это не только 2133 рта, изъ которыхъ еще надо отбирать бойцовъ.

Та часть регулярной арміи, которая находится въ Индіи 50-60 тысячъ человѣкъ, содержится за счетъ индійскаго бюджета и выполняетъ отвѣтственную задачу охраны длинной границы и поддержки порядка на обширной территоріи съ болѣе, чѣмъ 300 милліонами населенія. Британское правительство располагаетъ еще въ Индіи 170.000 туземной арміей — англо-индусской, комплектуемой по вербовочной системѣ преимущественно среди воинственныхъ сѣверныхъ и сѣверо - западныхъ мусульманскихъ племенъ. Организація ея подобна англійской, при чемъ надлежащимъ распредѣленіемъ людей разныхъ племенъ по извѣстнымъ частямъ, соотвѣтственнымъ перемѣшиваніемъ и размѣщеніемъ нейтрализуется возможность зарожденія среди нихъ опасныхъ антибританскихъ теченій.

Прочія колоніи и опорные пункты на міровыхъ путяхъ въ Индію и Австралію заняты войсками соотвѣтственно своей важности и географическимъ свойствомъ, при чемъ Ираkъ, Трансіорданія и Аденъ обезпечиваются исключительно, въ силу географическихъ и этнографическихъ условій, воздушными силами.

Перейдемъ теперь ко второй категоріи вооруженныхъ силъ Имперіи, т. е. къ тѣмъ, которыя обезпечиваютъ лишь оборону составныхъ ея частей.

Въ Англіи эти вооруженныя силы называются территоріальной арміей, комплектуемой добровольно и достигающей 170.000 человѣкъ, изъ которыхъ 113 тысячъ получили нѣкоторое обученіе въ краткихъ лагерныхъ сборахъ. Сведена она въ 14 пѣхотныхъ дивизій, 2 бригады кавалеріи и части противовоздушной и береговой артиллеріи наступленіе которыхъ въ случаѣ войны не столько боевое, какъ — служитъ пополненіемъ постоянной арміи. Для приведенія же ихъ въ состояніе полной боевой готовности (укомплектованіе и обученіе) требуется около 6 мѣсяцевъ. Такова и была роль въ началѣ Великой Войны территоріальной арміи, развернулась же она позднѣе.

Назначеніе ея въ случаѣ самостоятельныхъ дѣйствій — исключительно оборона самой Англіи и для примѣненія ея внѣ послѣдней-требуется соотвѣтственный парламентскій вотумъ.

По образцу Англіи всѣ Доминіоны содержатъ свои, комплектуемыя добровольно милиціи, гдѣ кадры (офицеры и унтеръ-офицеры) находятся на постоянной непрерывной службѣ, а солдатъ обучаютъ лишь краткими періодами. Сила этихъ милицій различная. Канада содержитъ 4000 чиновъ постоянной службы и 45000 обученныхъ милиціонеровъ; Австралія всего 2000 первыхъ, 35000 — вторыхъ, обучающихся ежегодно въ теченіи 10 дней; въ Новой же Зеландіи имѣется 20000, получившихъ довоенное обученіе, а въ Южно - Африканскихъ Штатахъ милиція двойственная: въ Трансваалѣ и Оранжевой

провинціи она сводится въ «командо», по прежней бурской системѣ, въ Капской же области и въ Наталѣ она образована по британскому образцу. Кромѣ того, Южная Африка обладаетъ сильнымъ — 11000-мъ милитаризованнымъ корпусомъ полиціи. Въ общемъ Доминіоны, надежно обезпеченные отъ вражескаго нашествія господствомъ Великобританіи на моряхъ, не склонны много тратить на сухопутную армію и ограничиваются необходимымъ минимумомъ ея.

Сильное различіе устройства вооруженныхъ силъ Британской Имперіи отъ прочихъ государствъ, кромѣ географическаго мірового положенія Имперіи, вызываются еще той особенностью, что Англія должна готовить свою постоянную армію для войнъ въ любомъ уголкѣ земного шара, а не ограничиваться только подготовкой для дѣйствій, на какомъ либо опредѣленномъ театрѣ. Задача арміи не легка и, при своей малочисленности, ей приходится зорко поддерживать престижъ британцевъ среди многочисленныхъ восточныхъ народовъ, гдѣ крайне цѣнится внѣшній видъ. Этимъ и объясняется, что отъ британскаго солдата строго требуютъ, кромѣ современныхъ профессіональныхъ знаній, еще и безупречной выправки и одѣваютъ его и экипируютъ можетъ быть и нѣсколько устарѣло, но особенно красиво и щеголевато.

Въ заключеніе коснемся техническихъ средствъ британской арміи. Вооруженіе ея и методы употребленія ихъ вполнѣ современны, при чемъ особенное вниманіе обращено на количественную и качественную сторону танковъ. Объясняется это тѣмъ, что танкъ—земной корабль, аналогично морскому кораблю, болѣе другихъ техническихъ средствъ, способенъ въ силу своихъ свойствъ, обезпечивать боевое, превосходство небольшихъ англійскихъ силъ надъ многочисленными восточными толпами, даже при условіи современнаго вооруженія послѣднихъ.

И, дѣйствительно, въ Англіи имѣются прекрасные и крайне быстроходные образцы танковъ. Напримѣръ, 12-тонный танкъ Виккерса, вооруженный однимъ орудіемъ и 4-мя пулеметами (одинъ изъ нихъ — зенитный) обладаетъ 15-километровой скоростью на мѣстности (20 — по дорогамъ). Новый 16-ти тонный танкъ — еще быстроходнѣе. Рядомъ съ перечисленными тяжелыми танками имѣются и легкіе съ 35 километровымъ ходомъ на мѣстности и спеціальныя легкія блиндированныя орудія.

Англійская доктрина разнится отъ французской въ томъ отношеніи, что смотритъ на танкъ, какъ на вполнѣ самостоятельный факторъ.

Англія смѣло вступила пять лѣтъ тому назадъ на путь широкихъ опытовъ по моторизаціи (механизаціи) арміи и пришла нынѣ къ слѣдующимъ тремъ основнымъ выводамъ:

а) моторизированныя части боевого назначенія должны быть совершенно забронированы и состоять изъ танковъ среднихъ и легкихъ, оперирующихъ совмѣстно съ самодвижущимися блиндированными орудіями самостоятельно и основывая успѣхъ на внезапности и дѣйствіяхъ противъ фланговъ и тыла противника.

б) необходима наличность моторизированныхъ перевозочныхъ средствъ и обозовъ, быстро питающихъ пѣхоту и конницу и добирающихся до самыхъ боевыхъ линій.

в) необходима моторизація хотя бы части артиллеріи (тяжелой) и тяжелыхъ пулеметовъ, а также зарядныхъ и патронныхъ ящиковъ и вообще тѣхъ войсковыхъ повозокъ, которыя должны въ боевой обстановкѣ разрѣшать задачи питанія.

А. Н. Виноградскій.

ЧЕТЫРНАДЦАТАЯ ГОДОВЩИНА «ОКТЯБРЯ»

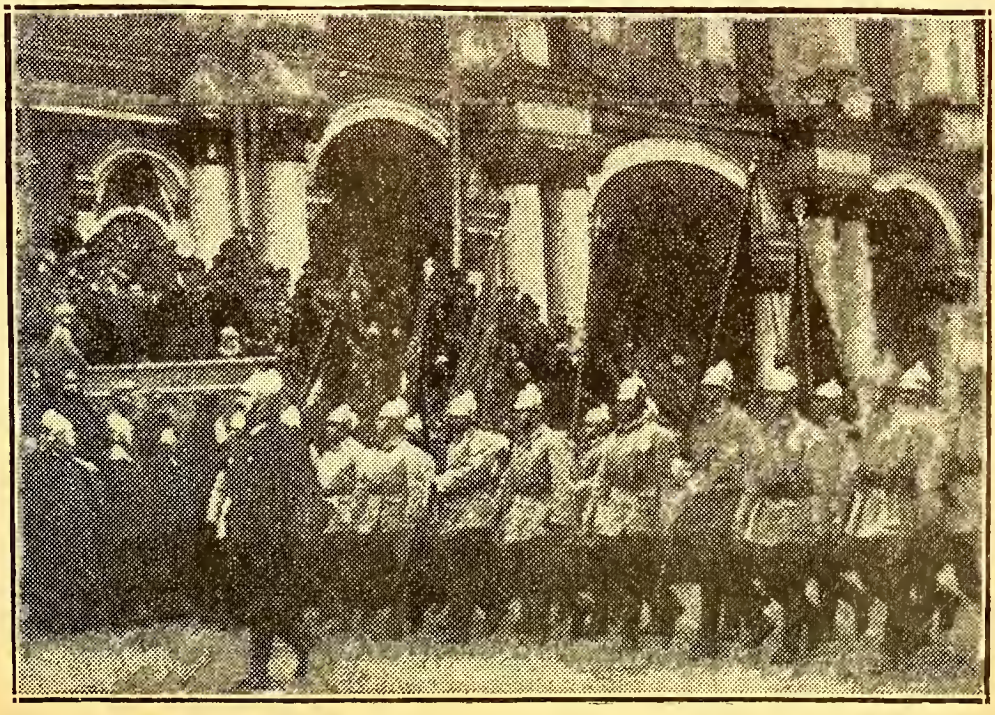

Парадъ «пролетарскихъ» силъ въ Москвѣ.

Военная хроника

СССР.

По даннымъ совѣтской печати, на постройку эскадры дирижаблей имени Ленина собрано, путемъ принудительныхъ «пожертвованій» и отчисленій свыше 15 мил. рублей.

Въ составъ эскадры войдетъ не 5 (какъ сообщалось раньше въ сов. и зарубежной прессѣ), а 7 дирижаблей — «Ленинъ», «Сталинъ», «Старый Большевикъ», «Правда», «Климъ Ворошиловъ», «Осовіахимъ» и «Колхозникъ». Часть эскадры (видимо, «Ленинъ», «Ворошиловъ» и «Правда») уже готовы и производятъ послѣднія испытанія. По всей вѣроятности, первые пробные полеты дирижаблей надъ Москвой и Петербургомъ будутъ пріурочены къ годовщинѣ октябр. переворота. Насколько извѣстно, дирижабли по типу и размѣрамъ будутъ представлять что-то среднее между «Лось-Анжелосомъ» и «Цеппелином 127». Постройкой руководили германскіе инженеры и совѣтскіе спецы изъ ЦАГИ и НАМИ.

Въ постройкѣ дирижаблей и ихъ оборудованіи принимаетъ участіе около 20-ти з-довъ въ Москвѣ («Каучукъ», «им. Осовіахима», «Кр. Богатырь» и др.) и Петербургѣ («Кр. Заря», «Большевикъ» и т. д.).

Для обслуживанія эскадры формируются 2 новыхъ воздухоплавательныхъ дивизіона и сооружаются причальныя мачты на территоріи московскаго авіопорта.

Съ 1-го сентября с. г. въ совѣтскомъ самолетостроеніи, вмѣсто дюралюминія, будетъ употребляться новый сплавъ алюминія «Альплата ЦАГИ», выработанный на заводѣ им. Ворошилова и представляющій собой сплавъ высокой крѣпости, защищенный снаружи слоемъ чистаго алюминія. Преимуществами новаго сплава являются — большая крѣпость, облегченіе конструкціи самолета на 15 проц., устраненіе окраски самолета и полное предохраненіе отъ коррозіи. Замѣна дюралюминія этимъ сплавомъ, по сов. даннымъ, дастъ значительное сниженіе себѣстоимости самолета и экономію при выдѣлкѣ алюминія.

За августъ-сентябрь Осовіахимъ передалъ Кр. Арміи 65 новыхъ самолетовъ. Въ данное время производится сборъ на эскадрильи «имени 8-ми», «имени Тріандофилова», «имени IX съѣзда ВЛКСМ», на отдѣльные самолеты «Псковичъ», «Кр. Газетчикъ», «Западн. жел. дорожникъ», на танкъ «им. Тріандофилова», подлодку «Безбожникъ» и т. д.

— Но гдѣ же можно узнать условія этого конкурса?

— На страницѣ 26-й

Изъ Совѣтской печати

Въ «Кр. Звѣздѣ» отъ 29 августа помѣщена статья «Борьба за винтовку». Статья обычная, описывающая энтузіазмъ» сознательныхъ красноармейцевъ, пытающихся научиться стрѣлять, какъ слѣдуетъ. Любопытны въ ней только нѣсколько строчекъ — оказывается, что эти сознательные бойцы 20-го Сальскаго краснозн. кам. полка помѣщаются въ казармахъ Л.-Гв. Драгунскаго полка. Но отъ прошлаго осталось мало — «толстый, въ сафьяновомъ переплетѣ альбомъ съ золотыми сбрѣзами и надписью «Лейбъ-Гвардіи Драгунскій полкъ», да въ быв. офицерскомъ собраніи, гдѣ теперь размѣстился полковой клубъ, — «только во всю стѣну, картина, изображающая славную битву славныхъ гвардейскихъ драгунъ съ какими-то звѣроподобными горцами».

Въ **«Кр. Звѣздѣ»,** отъ 21-го августа, помѣщена статья «Вчера и сегодня», посвященная быту красноармейскаго колхоза им. Буденнаго, расположеннаго вблизи ст. Пограничная, на сов.-китайской границѣ. Въ статьѣ впервые, въ сов. печати, описана гибель извѣстнаго партизана полк. Назарова, «матерого царскаго бѣлобандита, по опредѣленію газеты. «Его банда во время сов. китайскаго конфликта принесла неоцѣнимую услугу китайскимъ генераламъ. Назаровцы скотъ воровали, мирное населеніе убивали, обстрѣливали части», — такъ пытается очернить совѣтскій наемный писака смѣлаго и честнаго патріота, не замѣчая того, что 3-4 строчками ниже самъ обѣляетъ память погибшаго — «Лѣтомъ прошлаго (1930) года бѣлобандиты во главѣ съ полк. Назаровымъ напали на коммунарскую заимку. Всѣхъ коммунаровъ... (къ слову, — быв. красноармейцевъ)...разстрѣляли? — нѣтъ, только — «заперли въ амбаръ, забрали 14 лошадей и скрылись». — Скрылись, не тронувъ ни одного коммунара!!! Такъ ли дѣйствуютъ «убійцы мирнаго населенія»? И такъ ли поступаетъ сов. власть со своими политическими противниками?! Одинъ изъ коммунаровъ — Зуевъ выбрался изъ амбара и вызвалъ отрядъ пограничнаго ОГПУ, освободившій коммунаровъ. Пограничники и коммунары окружили не ожидавшій нападенія отрядъ полк. Назарова, состоявшій всего изъ 12 человѣкъ и открыли огонь. Во время завязавшагося неравнаго боя погибъ и самъ Назаровъ, и 8 его соратниковъ, остальнымъ удалось скрыться. Убійцами полковника, видимо, были коммунары колхоза им. Буденнаго Кальный и Рябчиковъ. Мѣстное населеніе, по признанію «Кр. Звѣзды», до сихъ поръ ведетъ бѣшенную травлю противъ колхоза и рѣшается даже на террористическіе акты.

Напомнимъ, что полк. Назаровъ — участникъ бѣлаго движенія на Югѣ Россіи и, кажется, донского каз. войска, послѣ нѣсколькихъ лѣтъ эмиграціи, ушедшій на Д. Востокъ продолжать борьбу съ большевиками.

ВОЕННО-МОРСКОЙ ОТДѢЛЪ

Военно-морской союзъ

РАСПОРЯЖЕНІЯ ПРЕДСѢДАТЕЛЯ ВОЕННО-МОРСКОГО СОЮЗА ЗА ПЕРІОДЪ СЪ 15-ГО ОКТЯБРЯ ПО 1-ОЕ НОЯБРЯ 1931 ГОДА.

ЗАЧИСЛЕНІЯ.

За № 57. Зачисляются членами Военно-Морского Союза на основаніи поданныхъ рапортовъ:

Поручикъ Горовенко въ 9-ю группу (Парижъ).

Охотникъ Флота У. О. 1-й статьи П. Васильевъ (Парижъ).

Охотникъ Флота Жарковъ (Парижъ).

Подписалъ: Вице-Адмиралъ **Кедровъ.**

За № 58. Приказъ, отданный мною объ отчисленіи Охотника Флота К. Герцберга отъ 15-го іюля 1931 года за № 39 не числить.

Подписалъ: Вице-Адмиралъ **Кедровъ.**

За № 59. Скоропостижно скончался Старшій Лейтенантъ Юрій Андреевичъ Муравьевъ, Предсѣдатель 9-й группы Военно-Морского Союза.

Вмѣстѣ съ его осиротѣвшей семьей, друзьями и чинами Военно-Морского Союза, я глубоко скорблю по нашей незамѣнимой утратѣ исключительнаго по своимъ моральнымъ качествамъ и любимаго всѣми офицера, волей Господней не дождавшагося возвращенія на нашу Родину, скорѣйшаго освобожденія которой отъ коммунистическаго ига, покойный такъ страстно ожидалъ.

Рѣдкія по трогательности похороны: — Гробъ, покрытый Андреевскимъ Флагомъ, съ кортикомъ покойнаго, много вѣнковъ, у гроба почетный караулъ отъ группы Военно-Морского Союза, удивительно задушевное слово нашего морского пастыря О. Георгія и тѣсная морская семья, сопровождавшая гробъ усопшаго въ его послѣдній и вѣчный покой.

Да будетъ миръ праху его.

Съподлиннымъ вѣрно: Лейтенантъ **Галанинъ.**

НА МОГИЛУ АДМИРАЛА ГЕРАСИМОВА.

Казначеемъ комитета получены собранныя въ Суданѣ (Зап. Африка) Старшимъ Лейтенантомъ Скрипицынымъ ..... 200 фр.

НА ПАМЯТНИКЪ БИЗЕРТСКИМЪ КОРАБЛЯМЪ.

Отъ О-ва Военнослужащихъ въ Англіи черезъ ген.-лейт. Гальфтера ..... 39 фр.

ВЪ ВОЕННО-МОРСКОМЪ СОЮЗѢ.

— Въ Бѣлградской группѣ занятія кап. 2 ранга Карпова съ охотниками флота, число которыхъ возросло до 12, успѣшно продолжаются Въ настоящее время проходится «Описательный курсъ флота», а на гичку «Охотникъ» шьются паруса, чтобы еще въ этомъ году начать парусныя ученія.

Итальянскія парусныя суда «Колумбъ» (3000 т.т.) и «Веспучи» (4000 т.т.), совершающіе плаваніе въ европейскихъ водахъ. Хотя ихъ корпуса, мачты и реи построены изъ стали, внѣшній видъ ихъ напоминаетъ старые фрегаты.

Молотобойцы

Кап. 2 ранга Б. П. АПРѢЛЕВЪ.

— Знаете, дорогой мой, — говорилъ взволнованно высокій, красивый капитанъ 2 ранга Рощаковскій, съ черной сѣдѣющей бородой и горящими темными глазами, — если не хватаетъ силъ, то спасаютъ глаза и ноги. Такъ и у насъ здѣсь. Первое, что надо — это наладить службу связи.

— Да. Но для того, чтобы ее наладить, надо прежде всего установить радіо-телеграфныя станціи на Святомъ Носу, на Каниномъ Носу, на Моржовцѣ и на Соловецкомъ, — возразилъ ему лейтенантъ, и. д. флагъ-капитана по оперативной части.

— А почему нѣтъ? — горячо возразилъ капитанъ 2 ранга, Рощаковскій, извѣстный въ русско-японскую войну командиръ миноносца «Рѣшительный», а нынѣ начальникъ службы связи Бѣлаго моря и Мурманскаго побережья. Энергія этого человѣка казалась совершенно неестественной, особенно, въ русской средѣ. Онъ всегда горѣлъ, всегда куда то спѣшилъ, глаза его огненные, мечущіе молніи, иногда казались глазами ненормальнаго человѣка. Насколько онъ былъ страшенъ для тѣхъ, кто ставилъ препятствія дѣлу, настолько онъ былъ очаровательнымъ для людей рѣшительныхъ, твердыхъ и стремящихся наладить дѣло.

— Дайте мнѣ только корабль. Одинъ корабль! Остальное я сдѣлаю все самъ.

— Михаилъ Сергѣевичъ, — возразилъ и. д. флагъ-капитана, — вы знаете, что кораблей нѣтъ. Мы едва сбили два отряда тральщиковъ, а намъ ихъ надо не менѣе 6-ти. Уже во второй отрядъ мы включили «Фискъ 1-й» и «Фискъ 2-й», а вы знаете, что они всего по 80 тоннъ водоизмѣщенія и въ свѣжую погоду не только тралить, но даже ходить не смогутъ.

— А «Святой Николай» Антуфьевскій? — пылко сказалъ капитанъ 2 ранга.

— Онъ пошелъ къ Терскому берегу за рабочими Мурманстройки. Люди тамъ голодаютъ, туда нельзя доставить провизію берегомъ, а оставить ихъ безъ собщенія моремъ, это значитъ уморить тысячи людей.

— Боже мой, Боже мой, — съ тоской проговорилъ начальникъ службы связи, — ну скажите, почему у насъ, въ Россіи, когда нужно дѣло и дѣло, необходимое всей странѣ, оказывается, что самаго главнаго нѣтъ, что все надо начинать сначала? Вотъ въ чемъ корень нашихъ бѣдъ! Тамъ, гдѣ у всѣхъ есть основы дѣла — у насъ чистое мѣсто. Однако, я вамъ ручаюсь, что станціи будутъ и что я корабль найду, — прошепталъ онъ.

Лейтенантъ крѣпко пожалъ ему руку, вполнѣ сознавая, что если этому человѣку не удастся установить радіо-станціи до наступленія холодовъ, то это никому не удастся, а тогда весь планъ операціи въ Бѣломъ морѣ и на Мурманѣ, какъ говорится, повиснетъ въ воздухѣ.

Нервно ходитъ по огромному кабинету, оставшійся одинъ лейтенантъ. Въ его рукахъ отношеніе Главнаго Гидрографическаго Управленія, въ которомъ на запросъ, когда будетъ исправленъ пароходъ «Лейтенантъ Пахтусовъ», имѣется отвѣтъ, что на немъ сломанъ гребной валъ, что починка его можетъ быть произведена только въ Петроградѣ, что стоимость этихъ работъ исчислена въ 18.000 рублей и что работа не можетъ быть окончена ранѣе, чѣмъ въ 9-ть мѣсяцевъ.

— Дорогой мой, нашелъ! — съ радостнымъ, почти дикимъ крикомъ ворвался въ залъ, вернувшійся капитанъ 2 ранга Рощаковскій, — нашелъ, понимаете нашелъ! Дѣло сдѣлано, черезъ мѣсяцъ у васъ будутъ станціи всюду, гдѣ вамъ надо.

— Послушайте, Михаилъ Сергѣевичъ, кого вы нашли. Вѣдь, я то знаю, что здѣсь нѣтъ ни одного судна, кромѣ, развѣ, парусныхъ.

— А «Пахтусовъ»? — торжественно возразилъ Рощаковскій.

— «Пахтусовъ»? — вотъ, читайте. У него сломанъ гребной валъ. Это, вѣдь, не какой - нибудь листъ обшивки или болтъ, или гайка, которые и здѣсь можно сдѣлать. Это, батюшка, капитальный ремонтъ. А еще привезутъ валъ и окажется, что онъ не подходитъ на мѣсто, придется его пришабривать, да выравнивать. Вмѣсто 9-ти мѣсяцевъ, пройдетъ годъ, а намъ работу надо начинать сейчасъ или же вовсе ее не начинать. Нѣмцы ставятъ мины въ Горлѣ сейчасъ, они вѣдь не будутъ ждать 9-ти мѣсяцевъ.

— Да, да, — съ характерной для него покорной задумчивостью, смѣнявшей бурный припадокъ энергіи или гнѣва, потирая себѣ лобъ, сказалъ начальникъ службы связи. — Что дѣлать? Но все таки я прошу васъ, дайте мнѣ «Пахтусовъ». Дайте его мнѣ въ службу связи флагманскимъ кораблемъ. Я буду вамъ очень благодаренъ.

Короткій докладъ адмиралу. Приказъ написанъ. «Описанное судно «Лейтенантъ Пахтусовъ», зачисляется въ службу связи».

Только что отправлены послѣднія телеграммы въ Генморъ*), въ Ставку, въ разныя вѣдомства и. д. флагъ-капитана уже еле держится на ногахъ отъ усталости и тревожно просматриваетъ свою записную книжку. «Ахъ, Господи, забылъ дать Рощаковскому и директору Маяковъ и Лоціи предписанія о пріемѣ и передачѣ «Лейтенанта Пахтусова». Ну, утромъ срочно пошлю и тому и другому. Вѣдь все равно ночью не будутъ сдавать.

Съ этой мыслью, успокоившись, онъ легъ спать.

Зазвонилъ телефонъ. — «Алло, у телефона Наоперъ*). — «У телефона дежурный постъ Гидрографіи Соломбала». — «Въ чемъ дѣло?» — «Ваше Высокоблагородіе, бида, что случилось-то. Ночью-съ стоимъ мы по постамъ, все тихо, пришли какіе-то люди,

---

*) Наопер — Начальникъ оперативнаго отдѣленія или флагъ-капитанъ по оперативной части.

*) Генмор — Морской Генеральный Штабъ.

ВЕЛИКІЙ СѢВЕРНЫЙ ПУТЬ ИЗЪ ВЛАДИВОСТОКА ВЪ АРХАНГЕЛЬСКЪ.

Возвращеніе въ Архангельскъ экспедиціи Вилькицкаго.

Ледоколы «Таймыръ» и «Вайгачъ» и «Эклипсъ» Свердрупа вышедшій имъ навстрѣчу.

человѣкъ 15-ть, да на «Пахтусовъ». Мы окликать. Тѣ молчатъ. Мы стрѣлять боимся, не зашибить бы своихъ. Кричимъ, кто, молъ, за люди. Они молчатъ. Одинъ только крикнулъ «свои,молъ, люди». Пока мы перекликались, они «Пахтусова» сняли со швартововъ и увели на буксирѣ парового катера, а куда мы и не знасмъ. Ваше высокоблагородіе, мы какъ Богъ святъ непричастны. Стрѣлять не могли по своимъ, боялись. Ваше высокоблагородіе, войдите въ положеніе, Христа ради».

— Ничего не бойтесь. Я знаю, — отвѣтилъ и. д. флагъ-капитана и спокойно заснулъ, увѣренный, что это одинъ изъ характерныхъ номеровъ рѣшительности начальника службы связи. «Война, времени терять нельзя, какія тутъ сдачи и предписанія. Пришелъ, взялъ и увелъ — вотъ и все...

Такъ и оказалось на самомъ дѣлѣ.

Утромъ сіяющій капитанъ 2 ранга Рощаковскій уже сидѣлъ въ кабинетѣ оперативной части и радостно говорилъ:

— Ну, вотъ. Я еще не обѣщаю, но я думаю, что «Пахтусовъ» будетъ готовъ не черезъ 9-ть мѣсяцевъ, а черезъ 9-ть дней и это будетъ стоить гораздо дешевле. Вы увидите.

Въ кузницѣ временнаго Архангельскаго военнаго порта большое оживленіе. Къ мастерскимъ подвели пароходъ «Лейтенантъ Пахтусовъ», вынули изъ него сломанный гребной валъ и внесли этотъ валъ въ кузницу механической мастерской. Поломка была серьезная и, конечно, средствами механической мастерской сварить валъ не представлялось возможнымъ. Среди рабочихъ мастерской въ этотъ день выдѣлялись своимъ огромнымъ ростомъ и невѣроятными мускулами два чужака-кузнеца. Имена ихъ, кажется, были Савватій и Карпъ. Уроженцы Олонецкой губерніи, они въ Архангельскѣ оказались случайно, «по своимъ дѣламъ», и ихъ то нашелъ начальникъ службы связи въ надеждѣ починить валъ въ Архангельскѣ.

Эти гиганты-кузнецы легко подымали молоты по 10-ть пудовъ вѣсомъ и расчетъ велся на то, что страшными ударами такихъ молотовъ по раскаленнымъ до бѣла частямъ сломаннаго вала, удастся ихъ сварить.

Въ описываемый день, мастерскія порта походили на жужжащій пчелиный улей, ибо въ этотъ день былъ назначенъ «рѣшительный матчъ» обоимъ силачамъ.

Гиганты - кузнецы горячо помолились передъ началомъ столь отвѣтственнаго дѣла. Затѣмъ они медленно сняли «спинжаки», рубашки и штаны, обнаживъ при этомъ свои могучіе торсы съ узлами громадныхъ мышцъ; одѣли рабочіе синіе штаны и спокойно подошли къ десятипудовымъ молотамъ, лежащимъ близъ мѣста работы.

Раскаленныя до бѣла части сломаннаго вала внесены въ мастерскую и кладутся на большую наковальню. Оба кузнеца истово крестятся, кланяются на всѣ стороны и, поплевавъ на свои могучія руки, мощнымъ взмахомъ подымаютъ молоты. Ухъ-хъ», проносится по кузницѣ. Изъ стыка сломанныхъ частей вырывается снопъ горящихъ искръ; глухіе, точно въ аду, удары страшныхъ молотовъ сыпятся на разбрызгивающій стальныя искры, валъ. — «Разъ. Два. Разъ. Два...» — хрипло охаютъ оба гиганта. Всѣ съ почтительнымъ вниманіемъ смотрятъ на эту работу циклоповъ.

Начальникъ службы связи впился своими глазами въ роковой стыкъ вала. «Выйдетъ или не выйдетъ?.. Если не выйдетъ, это будетъ такой позоръ... Главное Гидрографическое Управленіе окажется правымъ, требуя везти валъ въ Петроградъ».

— Боже, какіе люди, какіе золотые люди!.. — шепчутъ его уста.

Кузнецы покрыты черной копотью. Потъ градомъ, тяжелыми каплями, катится по ихъ лицамъ и спинамъ, грязными лужицами падая на площадку около наковальни. «Разъ. Два. Разъ. Два»... — хрипло, точно изъ самаго чрева, вырываются страшными вздохами эти два слова. Раскаленный валъ изъ ослѣпительно бѣлаго, переходитъ въ бѣло - красный. Искръ уже нѣтъ. Вотъ цвѣтъ его сталъ вишнево-краснымъ... Конецъ... — «Въ отжигѣ»! — слышны команды мастеровъ.

Страшно вздымаются груди гигантовъ кузнецовъ. Они угрюмо молчатъ. «Ну что, вышло?» — нетерпѣливо спрашиваетъ начальникъ службы связи. «Погоди, ваше благородіе. Надоть посмотрѣть, послѣ отжига. Сварилось, аль нѣтъ. Старались, ваше благородіе».

Проходитъ положенное время. Вокругъ прокованнаго и охлажденнаго вала собираются всѣ инже-

неры порта. Кузнецы, точно ихъ дѣло не касается, стоятъ въ сторонѣ, наружно совершенно равнодушные.

— Господа, — говоритъ главный инженеръ-механикъ порта, — сварка сдѣлана прекрасно, точно валъ прокованъ паровымъ молотомъ. Это нѣчто невѣроятное. Онъ будетъ отлично работать. Идти въ море можно.

Тутъ кузнецы открыли рты и оба сразу заявили:

— Ваше благородіе, по чарочкѣ пожалуйте. Пойдетъ валъ, не бойся, крѣпко скованъ.

— Вы, вы... — полузадыхаясь говоритъ начальникъ службы связи, — вы не люди, вы волшебники. Вы сами не понимаете, какую работу сдѣлали. Вы должны гордиться тѣмъ, что только у насъ въ Россіи могутъ быть такіе кузнецы... Поняли?

— Чаво тамъ, кузнецы... Кузнецы и кузнецы, дѣло знакомое съ измальства... — какъ то виновато отвѣчаютъ оба гиганта.

Начальникъ службы связи вытаскиваетъ свой огромный бумажникъ — «кассу службы связи», какъ онъ называетъ его. «Вотъ вамъ, мои родные, условленная плата — 3.000 рублей, — говоритъ онъ передавая имъ пачку денегъ. Тѣ медленно пересчитываютъ сотенныя бумажки, бережно откладывая каждому порвну.

— Ну, а теперь, — повышаетъ голосъ начальникъ службы связяи, — вотъ вамъ награда отъ адмирала Главноначальствующаго, по тысячѣ рублей на каждаго. Получите.

— Батюшка. Храни тя Царица Небесная, — запричитали оба кузнеца и, широкими крестами осѣняя грудь, обратились къ образу, стоящему въ углу кузницы.

— Вотъ видите? Вся эта невѣроятная работа обошлась всего 5.000 рублей и заняла одинъ день, а отправь мы валъ въ Пстроградъ, уплатили бы 18.000 рублей, да времени потеряли бы пропасть. Но это лишь потому что только у насъ, въ Россіи можно найти такихъ мастеровъ, какъ эти. Какіе орлы! Какіе орлы! — повторялъ Рощаковскій восторженно.

сЧрезъ два дня пробный пускъ машины показалъ, что валъ работаетъ безъ отказа. Начали погрузку всего, что надо было для постройки радіо-станцій на отдаленныхъ Носахъ — Святомъ и Каниномъ и на островѣ Моржовецъ. Тысячи кирпичей для зданій, лѣсъ и такелажъ для мачтъ и радіо-сѣтей, электрическія принадлежности, провода, радіо-приборы, моторы для станцій, провизію на всю зиму для Канина Носа и т. д.

Наконецъ, наступилъ послѣдній торжественный день. Старенькій «Пахтусовъ», наполненный, какъ Ноевъ ковчегъ, грозно дымилъ своей тонкой трубой, готовясь къ отходу. На палубѣ его стоитъ аналой. Команда и офицеры выстроены во фронтъ. Всѣ грузы прочно закрѣплены и принайтовлены. Къ стѣнкѣ подкатилъ экипажъ. Сидѣвшій въ немъ адмиралъ бодро поднялся на палубу «Пахтусова». Начался молебенъ о дарованіи благополучнаго плаванья «хотящимъ по морю плыти».

Адмиралъ сходитъ на берегъ. — «По мѣстамъ, со швартововъ сниматься». Шуршатъ кабельтовы и тросы. Трещатъ лебедки.

Дрын... дрын... — звонокъ машиннаго телеграфа. Перегруженный «Пахтусовъ» медленно отваливаетъ отъ стѣнки и ложится на середину красавицы Сѣверной Двины.

Адмиралъ быстро креститъ его и точно сердито, отвернувшись, шепчетъ — «Храни ихъ Господь». На его обвѣтренномъ морщинистомъ и уже старомъ лицѣ скользнула слезинка. Это было не горе, а гордость и радость за могучихъ духомъ чиновъ службы связи, смогшихъ съ такою жалкою матеріальною частью выполнить столь трудную и важную работу.

Б. Апрѣлевъ.

Основаніе Одессы

Капитанъ 2 ранга МЕРКУШОВЪ.

Императрица Екатерина II, признавъ необходимымъ основаніе торговаго порта въ сѣверной части Чернаго моря, повелѣла найти для этого подходящее мѣсто на побережьи. Комиссія подъ предсѣдательствомъ вице-адмирала де-Рибаса, остановилась на излучинѣ морского берега около бывшей турецкой крѣпостцы Гаджи-бей, гдѣ и былъ построенъ новый городъ и портъ. Въ рескриптѣ на имя главнаго начальника Новороссійскаго края графа П. А. Зубова, отъ 27 мая 1794 года, сказано:

«Желая распространить торговлю россійскую на Черномъ морѣ и уважая выгодное положеніе Гаджибея и сопряженныя съ онымъ многія пользы, признали мы нужнымъ устроить тамъ военную гавань, купно съ пристанью для купеческихъ судовъ. Устроеніе гавани сей возложили мы на вице-адмирала де-Рибаса и Всемилостивѣйше повелѣваемъ быть ему главнымъ начальникомъ оной, гдѣ и гребной флотъ черноморскій, въ его командѣ состоящій, впредь имѣть будетъ главное расположеніе; работы же производить подъ надзираніемъ генерала графа Суворова-Рымникскаго, косму препоручены отъ Насъ всѣ строенія укрѣпленій и военныхъ въ той странѣ заведеній, придавъ ему въ пособіе инженеръ подполковника Деволана, косго планъ города и гавани Гаджибея утвердивъ, повелѣли приступить, не теряя времени, къ возможному и постепенному произведенію онаго въ дѣйствіе. По таковомъ расположеніи, повелѣваемъ открыть свободный входъ въ Гаджибейскую гавань купеческимъ судамъ, какъ Нашихъ подданныхъ, такъ и чужестранныхъ державъ, коимъ, въ силу трактатовъ, съ Имперіей Нашей существующихъ, можно плавать по Черному морю, дозволяя привозить и нагружать для вывоза товары, законами не запрещенные съ платежемъ пошлины по черноморскому тарифу.

Устроеніе въ семъ мѣстѣ таможни и карантина почитаемъ Мы необходимо нужнымъ; а потому и не оставьте поднести штаты онымъ къ Нашему утвержденію съ смѣтами потребныхъ для таможни и карантина строеній.

Впрочемъ, надѣемся Мы, что, конечно, не оставите способствовать вице-адмиралу де-Рибасу, въ дѣлѣ на него возложенномъ, всѣми зависящими отъ васъ средствами, дабы сіе благое предположеніе Наше могло вскорѣ получить свое событіе».

Въ рескриптѣ же де-Рибасу (отъ того же числа и года) Екатерина II писала:

«Мы надѣемся, что вы не токмо приведете въ исполненіе сіе благое предположеніе Наше, но, что вѣдая, колико процвѣтающая торговля споспѣшествуетъ благодѣнствію народному и обогащенію государства, потщитеся, дабы созидаемый вами городъ, представлялъ торгующимъ не токмо безопасное отъ непогоды пристанище, но защиту, ободреніе, покровительство и словомъ, всѣ зависящія отъ васъ въ дѣлахъ ихъ пособія, черезъ что, безъ сомнѣнія, какъ торговля наша въ тѣхъ мѣстахъ процвѣтетъ, такъ и городъ сей наполнится жителями въ скоромъ времени».

22 августа 1794 г., въ присутствіи вице-адмирала де-Рибаса, морскихъ и военныхъ чиновъ, митрополитъ Екатеринославскій и Херсонеса-Таврическаго Гавріилъ совершилъ закладку церквей во имя Св. Николая, Св. Екатерины и провелъ первую борозду, для фундаментовъ строеній города Одессы.

В. Меркушовъ.

Морская хроника

Франція. Новый учебный крейсеръ «Жанна д-Аркъ» (6500 тоннъ, 26,5 узловъ, 8-6 дм. орудій) выходитъ съ гардемаринами въ свое первое учебное плаваніе вокругъ Южной Америки. Слѣдующія плаванія предполагается совершить на Ближній Востокъ, къ берегамъ сѣверной Америки и на западное побережье Африки.

Франція. — Корабли программы 1930-1931 года, одобренной этимъ лѣтомъ парламентомъ, получили названія: 2 крейсера въ 7000 тоннъ «Ла Галлисоньеръ» и «Жанъ де Віеннъ»; миноносцы въ 2569 тоннъ: «Фантаскъ», «Одасье», «Малинъ», «Террибль», «Тріонфанъ» и «Индомптабль»; подводныя лодки въ 2000 тоннъ: «Агоста», «Бевезье», «Уэссанъ», «Сиди Феррухъ», «Сфаксъ» и «Казабланка»; въ 600 тоннъ: «Минерва», «Юнона», «Венера» и «Изида»; подводный заградитель въ 925 тоннъ «Перль»; сѣтевой заградитель въ 2400 тоннъ «Гладіаторъ»; канонерскія лодки въ 2000 тоннъ: «Риго де Генульи», «Адмиралъ Шарнеръ» и «Ибервиль»; посыльныя суда: «Бапонэзъ», «Кордельеръ», «Пурсвивантъ», «Инконпризъ», «Мельпомена», «Флора», «Помона» и «Ифигенія».

— Предположено совершенно перестроить, увеличить и перевооружить тулонскій военный портъ.

Англія. — Несмотря на обрушившійся на Англію небывалый экономическій кризисъ, пока рѣшено продолжать работы по сооруженію Сингапурской морской базы.

— Спущенъ крейсеръ «Леандеръ».

Италія. — Спущенъ крейсеръ «Кадорна» въ 5350 тоннъ; 37 узловъ; 8-6 дм. орудій и 2 авіона (Тріестъ).

— Въ Генуѣ заложенъ восьмой крейсеръ типа «Кондотьери», получившій названіе «Монтекукколи» (см. «Кадорна»).

Греція. — Заложенъ миноносецъ «Гидра» въ 1450 тоннъ, 40 узловъ, вооруженіе 4-4,7 дм. орудія.

Чили. — Семь унтеръ-офицеровъ, бывшихъ главными зачинщиками бунта во флотѣ, приговорены судомъ къ смертной казни.

Германія. Германская канонерская лодка «Пантера» (900 тоннъ, 14 узловъ; 4-4 дм. орудія) получившая большую извѣстность во время Агадирскаго конфликта, едва не приведшаго къ міровой войнѣ, во время войны входившая въ составъ Балтійскаго флота, а нынѣ перечисленная въ разрядъ гидрографическихъ судовъ, продана на сломъ въ возрастѣ 30 лѣтъ.

С. Ш. С. А. Подводная лодка «Наутилусъ», такъ неудачно закончившая свою попытку пробраться подо льдомъ къ сѣверному полюсу, приведена въ такое ужасное состояніе, что не можетъ вернуться черезъ Атлантическій океанъ въ Америку. Морское министерство, которое сдало ее Вилькинсу въ аренду за 1 долларъ въ годъ, разрѣшило продать ее на сломъ въ Бергенѣ или затопить въ морѣ.

Самодвигающаяся мишень германскаго флота старый броненосецъ «Цэрингенъ» (10.000 тоннъ постройки 1901 года) управляемый издалека безпроволочнымъ телеграфомъ.

Къ минувшему 22 августа — 4 сентября 100-лѣтнему юбилею 3-й Гвардейской пѣхотной дивизіи

Въ январѣ 1710 года было завершено формированіе, зарожденнаго наканунѣ Полтавскаго боя «Гренадерскаго» полка, послѣднимъ именемъ котораго было — «Л. Гв. Кексгольмскій».

Въ 1726 году его первая — «Гренадерская» рота, во главѣ съ капитаномъ Титомъ Тихоновичемъ Тугановымъ, была выдѣлена на сформированіе «фонъ - Лукіева» полка, послѣднимъ именемъ котораго былъ — «Л. Гв. Петроградскій».

Въ 1806 году, въ періодъ разворачиванія нашихъ силъ для борьбы съ Наполеономъ, былъ созданъ «Императорскій баталіонъ милиціи»,—впослѣдствіи Л.-Гв. Волынскій полкъ.

Въ декабрѣ 1811 года, наканунѣ Отечественной войны, изъ состоявшаго съ 1805 года въ Гвардейской Дивизіи Цесаревича Константина Павловича, въ одной бригадѣ съ Лейбъ-Гренадерами, Кексгольмскаго полка, было выдѣлено 2 штабъ-офицера, 6 оберъ-офицеровъ и 214 нижнихъ чиновъ на сформированіе Л.-Гв. Литовскаго полка, первымъ командиромъ котораго былъ назначенъ «Шефъ» Кексгольмцевъ флигель - адъютантъ полковникъ Иванъ Федоровичъ Удомъ.

Такъ зародились, отчасти связанные узами отъ дней рожденія, четыре полка будущей 3-й Гв. пѣх. дивизіи.

Встрѣтившись впервые всѣ четыре на Бородинскомъ полѣ, они разошлись, по окончаніи заграничнаго похода, по-парно и, казалось, надолго: полки Л.-Гв. Литовскій и Волынскій были избраны въ 1817 году для образованія Варшавскаго Гвардейскаго Отряда Цесаревича Константина Павловича, Гренадерскіе полки, ставшіе уже шефскими, Императора Австрійскаго и Короля Прусскаго, такъ же были избраны въ 1818 году для устройства Новгородскихъ Военныхъ Поселеній.

Польское возстаніе привело ихъ къ новой встрѣчѣ на театрѣ войны 1831 года, а кончина 15 іюня Цесаревича Константина Павловича къ рѣшенію: не возвращать Литовцевъ и Волынцевъ въ Варшаву, «Австрійцевъ» и «Прусса - ковъ» — въ Новгородскія поселенія и возвратить всѣ четыре полка въ составъ Гвардейскаго Корпуса, образовавъ изъ нихъ 3-ю Гвардейскую пѣхотную дивизію.

Дивизія была сформирована повелѣніемъ 22 августа, а 26 августа, въ девятнадцатую годовщину Бородина, всѣ четыре полка встрѣтились вновь на штурмѣ Воли и взятіи Варшавы.

Съ тѣхъ поръ, непрерывно сто лѣтъ, четыре полка жили неразрывно одною жизнью. Тридцать одинъ годъ въ зимнихъ стоянкахъ подъ Петербургомъ и, лѣтомъ, въ Красносельскомъ лагерѣ, пятьдесятъ два года въ Варшавѣ; Венгерскій походъ, охраненіе Балтійскаго побережья во время Севастопольской кампаніи, усмиреніе Польскаго мятежа, Русско - Турецкая война 1877-78 г. г., три года Великой войны, 14 лѣтъ безвременья; три послѣднихъ коронаціи, парады при открытіи памятниковъ: на Бородинскомъ полѣ въ 1839 году, Тысячелѣтія Россіи въ Новгородѣ въ 1862 г., Императорамъ Александру II и Александру III въ Москвѣ, въ 1898 и 1912 г. г.; парадъ на Бородинскомъ полѣ въ день столѣтія общей славы; Калишскіе, Красносельскіе, Ходынскіе, Варшавскіе, Волынскіе, Бѣлостокскіе маневры; Кавелахтскія «высоты» и Мокотовское поле; служба подъ командой Великихъ Князей Константина и Михаила Павловичей, Константина Николаевича, Владиміра и Павла Александровичей и Николая Николаевича, Принца Ольденбургскаго и Фельдмаршаловъ Коцебу, Николая Николаевича Старшаго и Гурко... Серебряный приборъ и желтые канты, — всѣ столѣтнія воспоминанія, всѣ горести и радости, побѣды, честь и слава, основныя традиціи и обычаи — все было общимъ въ нашихъ четырехъ полкахъ. Такимъ же общимъ стало наше «разсѣяніе нерасторгнутыхъ» и такими же общими останутся до ихъ осуществленія или до нашей смерти наши надежды на воскресеніе Родины, нашихъ Полковъ и Дивизій, для продленія прерванной службы за Вѣру, Царя и Отечество.

Съ этими воспоминаніями и надеждами, Общество Офицеровъ Л.-Гв. Кексгольмскаго полка возглашаетъ здравицы: товарищамъ по бригадѣ — роднымъ Литовцамъ, Товарищамъ по Гренадерству — роднымъ Петроградцамъ и Товарищамъ по дивизіи — друзьямъ Волынцамъ.

Старшій Полковникъ Общества Офицеровъ Л.-Гв. Кексгольмскаго полка Ген.-Лейтенантъ **Адамовичъ**

Памятникъ Фельдмаршалу Кутузову въ Силезіи

На памятникѣ надписи по русски и по нѣмецки. Русская надпись гласитъ:

«Генералъ-Фельдмаршалъ князь Михаилъ Илларіоновичъ Голенищевъ Кутузовъ Смоленскій, кавалеръ ор.: Св. Андрея Перв., Св. Александра Невск., Св. Великомуч. и Побѣдонос. Георгія I клас., Св. Равноапост. Князя Владиміра I ст., Св. Анны I кл., Импер. Австрійск. военнаго орд. Маріи Терезіи, кор. прусск. черн. и красн. орла. Орд. Св. Іоанна Іерус. Имѣющій портретъ Его Имп. Велич. и зол. шпагу, украшенную алмазами и лаврами. Родился 5 сентября 1745 года. Скончался 17 апрѣля 1813 года.

До сихъ мѣстъ довелъ князь Кутузовъ Смолен-

Маленькій фельетонъ

ИЗЪ МОЕЙ КОРРЕСПОНДЕНЦІИ.

На-дняхъ, почти одновременно, пришло два письма изъ Вѣны. Одно — отъ стараго пріятеля Евгенія Львовича. Другое — отъ знакомаго инвалида Николая Владиміровича.

⁂

Помимо частныхъ своихъ дѣлъ, Евгеній Львовичъ, между прочимъ, подробно разсказываетъ мнѣ въ письмѣ исторію о замерзающихъ ласточкахъ, судьбой которыхъ заинтересована сейчасъ вся Австрія.

«Вы представить себѣ не можете, — пишетъ онъ, — какое вниманіе привлекли къ себѣ эти несчастныя созданія, застигнутыя раннимп холодами въ долинахъ Нижней Австріи. Станція Общества покровительства животныхъ въ Гейденшуссѣ, куда доставляютъ замерзающихъ птицъ, въ теченіе нѣсколькихъ дней буквально осаждалась многотысячной толпой любопытныхъ. Предсѣдатель, члены общества, ветеринаръ, фельдшера, фельдшерицы безъ перерыва три дня и три ночи работали надъ спасеніемъ ослабѣвшихъ ласточекъ, которыхъ кормили изъ рукъ, насильно открывая имъ клювы. Больше ста тысячъ спасенныхъ такимъ образомъ птицъ уже отправлено на аэропланахъ въ Венецію, откуда онѣ сами, окрѣпшія и отогрѣвшіяся, должны двинуться въ Африку. Корреспонденты иностранныхъ газетъ, интервьюэры, мѣстные журналисты ежедневно сообщаютъ своимъ редакціямъ о ходѣ работъ. Гейденшуссъ посѣтили нѣкоторые члены вѣнскаго дипломатическаго корпуса; были, говорятъ, итальянскій посланникъ, англійскій. Англичане, какъ видно, особенно сильно растроганы этой исторіей. При мнѣ какой-то англійскій корреспондентъ горячо жалъ руку предсѣдателю общества г. Дери, увѣрялъ, что вся Англія съ восторгомъ слѣдитъ за подобнымъ актомъ гуманности. И, въ самомъ дѣлѣ. Я лично ѣздилъ въ Гейденшуссъ, видѣлъ самъ въ огромномъ залѣ на протянутыхъ веревкахъ тысячи спасенныхъ птичекъ, ожидавшихъ отправки въ Венецію. Трудно было удержаться отъ слезъ, глядя, на то, какъ изъ лапъ смерти вырывались маленькія жизни маленькихъ беззащитныхъ созданій. А какое громовое «Хохъ»! сопровождало отлетъ аэроплана съ подобнымъ трогательнымъ грузомъ! Женщины плакали, мужчины махали шляпами. Директоръ авіаціоннаго общества Дейтельмозеръ за участіе въ спасательной кампаніи избранъ почетнымъ членомъ общества покровительства животнымъ.

Послѣ отлета аэроплана возвращался я домой вмѣстѣ со своей квартирной хозяйкой, фрау Онкенъ. Вытирая платкомъ глаза, глубоко вздыхая, старушка спрашивала по дорогѣ:

— А какъ вы думаете, герръ Парфеновъ. Онѣ сами долетятъ до Африки отъ Венеціи?

— Конечно, долетятъ, фрау Онкенъ...

— А новыхъ холодовъ по дорогѣ не будетъ, какъ вы думаете, герръ Парфеновъ?

— О, нѣтъ, фрау Онкенъ. Какіе холода въ Италіи и на Средиземномъ морѣ?

⁂

Письмо отъ Николая Владиміровича было уже болѣе грустное. Даже, правду сказать, непріятное.

«Обращаюсь къ вамъ, дорогой мой, — пишетъ онъ, — быть можетъ, вы что нибудь для меня сдѣлаете, хотя надежды, разумѣется, мало. У васъ, во Франціи, своихъ несчастій тоже достаточно.

До сихъ поръ какъ вамъ извѣстно, у меня не было только лѣвой руки, которой я лишился во время Великой Войны. Однако, кое-какую работу находилъ; кромѣ того, получалъ время отъ времени пособія изъ инвалиднаго фонда. Въ настоящее же время положеніе таково: въ инвалидной кассѣ деньги приходятъ къ концу, правленіе пишетъ, что поступленіе пожертвованій почти прекратилось, что даже по одному франку въ мѣсяцъ русскіе люди не жертвуютъ на подержаніе Союза. А тутъ, какъ разъ у меня неожиданно обнаружился туберкулезъ почекъ.

Доктора совѣтуютъ ѣхать въ Египетъ, на песокъ, и на солнцѣ. А какъ поѣхать въ Египетъ на песокъ и на солнце?

Обращался я къ различнымъ благотворительнымъ обществамъ — отказываютъ.

Ходилъ по навности къ иностраннымъ консуламъ, былъ у итальянскаго, у англійскаго — говорятъ, что не ихъ дѣло. Познакомился, между прочимъ, съ корреспондентомъ одной англійской газеты, рѣшилъ попытать почву: не устроитъ-ли онъ что-нибудь при помощи англійскаго общественнаго мнѣнія? Корреспондентъ отвѣтилъ, однако, что разсчитывать на это вполнѣ безнадежно. А тутъ, какъ на зло, начались холода, топить нечѣмъ, работы никакой, помощи ждать неоткуда. Съ отчаянія пошелъ на аэродромъ, обратился къ директору авіаціоннаго общества: не согласится ли онъ за четверть цѣны перевезти меня на пассажирскомъ аэропланѣ хотя бы въ Константинополь, гдѣ умирать будетъ теплѣе. Директоръ, понятно, посмотрѣлъ на меня, какъ на идіота, и вмѣсто отвѣта рѣзко спросилъ: «а почему мы обязаны возить больныхъ за четверть цѣны?».

Въ общемъ, какъ видите, положеніе не изъ веселыхъ. Конечно, умирать не страшно, за гробомъ, навѣрно, хуже не будетъ. Но послѣдніе дни такъ хотѣлось бы провести въ полномъ покоѣ! А, между тѣмъ, квартирная хозяйка, фрау Беккеръ не даетъ передышки. «А когда вы, герръ Трофимовъ, заплатите?.. А когда вы, герръ Трофимовъ, уѣдете?».

Да и въ самомъ дѣлѣ: кому нуженъ инвалидъ? А особенно — русскій?».

А. Ренниковъ.

скій побѣдоносныя россійскія войска. Но здѣсь положила смерть предѣлъ славнымъ днямъ его. Онъ спасъ отечество свое, онъ открылъ путь къ избавленію народовъ. аД будетъ благословенна память героя.

Ему посвятилъ сей скромный памятникъ Фридрихъ Вильгельмъ III». Памятникъ этотъ находится въ городѣ Бунцлау въ Силезіи.

На волосокъ отъ смерти

(Изъ боевыхъ воспоминаній).

Послѣ крайне неудачныхъ для насъ боевъ 21 и 22 ноября 1914 года у д. Ржегоцины и на горѣ Муховкѣ (къ югу отъ г. Бохніи въ Галиціи), нашу дивизію спѣшно смѣнила на позиціяхъ 44 пѣхотная дивизія, а мы были оттянуты ночнымъ маршемъ въ г. Бохнію, куда и прибыли утромъ 23-го. Въ тотъ же день командующій 3 арміей генер. Радко-Дмитріевъ произвелъ смотръ, котораго мы всѣ очень боялись, такъ какъ ожидался большой разносъ и чуть-ли не расформированіе дивизіи. Однако, благодаря такту и благородству начальника дивизіи генерала Богговута, все сбошлось довольно благополучно и намъ было приказано оставаться въ Бохніи и приводить себя въ порядокъ.

Усталые и измученные физически и нравственно, мы съ наслажденіемъ предвкушали отдыхъ. Съ офицерами моей батареи я помѣстился въ сохранившей всю обстановку квартирѣ австрійскаго офицера и, послѣ сытнаго ужина, чуть-ли не въ 8 часовъ вечера мы залегли спать. Но не успѣлъ я задремать, какъ услышалъ взволнованный шепотъ Плетнева (моего вѣстового): «Ваше Высокоблагородіе, пакетъ изъ дивизіона. Вскрываю конвертъ: «Командующій арміей приказалъ, для поддержки 11-й пѣхотной дивизіи, выслать полкъ съ батареей. Назначаются: 296 пѣхотный Грязовецкій полкъ и 4-я батарея. Сборный пунктъ — желѣзнодорожный віадукъ, гдѣ Вамъ надлежитъ явиться командиру полка сегодня въ 22 часа».

Сонъ какъ рукой сняло и, послѣ короткихъ распоряженій и сборовъ, около 10 часовъ, я подходилъ во главѣ батареи къ назначенному мѣсту. Ночь была звѣздная, но темная и довольно холодная.. По сдержанному говору и мелькавшимъ огонькамъ папиросъ чувствовалось присутствіе большого скопленія людей. Явился командиру полка, полковнику Наставину, добродушнѣйшему и очень хладнокровному и спокойному въ бою «Тарасу Бульбѣ», какъ мы его называли. Нѣсколько командъ, перестроеній, и колонна двинулась въ сосредоточенномъ молчаніи; чувствовалось, что намъ дается «переэкзаменовка», послѣ предыдущаго неудачнаго боя, и настроеніе было серьезное и сдержанное.

Утромъ, послѣ ночнаго марша, у д. Станиславовице, командиръ полка, приказавши колоннѣ продолжать движеніе, выѣхалъ, съ нѣсколькими чинами штаба и со мною, впередъ, чтобы явиться начальнику 11 дивизіи и получить отъ него приказанія. Мнѣ было указано отправиться въ с. Бжезе (14 км. юго-восточнѣе Кракова) и поступить въ распоряженіе Командира 1 дивизіона 11 артиллерійской бригады: послѣдній, въ свою очередь, приказалъ мнѣ занять позицію между 2-ю и 3-ю его батареями и, воспользовавшись временно наблюдательнымъ пунктомъ командира 3-й батареи, еще засвѣтло произвести пристрѣлку.

Командиромъ 3-й батареи оказался капитанъ съ неожиданной фамиліей Эпштейнъ, Николай Николаевичъ, молодой, энергичный, со дня на день ожидавшій полученія уже пожалованнаго ему за прежніе бои Георгіевскаго Креста. Его наблюдательный пунктъ былъ неудаченъ во всѣхъ отношеніяхъ; на восточной окраинѣ деревни находилась большая каменная конюшня, отъ которой тянулось къ востоку шоссе, и его южная обочина, представлявшая господствующій гребень, являлась естественною линіею артиллерійскихъ наблюдательынхъ пунктовъ; но къ сожалѣнію, пунктъ капитана Эпштейна совершенно не былъ укрѣпленъ, ни маскированъ и, кромѣ того, расположенъ у самой конюшни, представлявшей прекрасную точку наводки для непріятеля.

Ксендзъ встрѣтилъ меня и капитана Эпштейна крайне любезно.

Поставивши подошедшую къ тому времени батарею на позиціи на сѣверномъ скатѣ гребня, я началъ производить пристрѣлку. У капитана Эпштейна не оказалось никакихъ пристрѣлочныхъ цѣлей и мнѣ, до наступленія темноты, оставалось лишь пристрѣляться по нѣкоторымъ рубежамъ и отдѣльнымъ точкамъ въ расположеніи противника.

Огонь моей вновь появившейся батареи сразу привлекъ вниманіе непріятельской артиллеріи, и одна изъ австрійскихъ батарей отвѣтила энергичнымъ обстрѣломъ наблюдательнаго пункта капитана Эпштейна. Прямымъ попаданіемъ въ блиндажъ было разбито только что принесенное ведро солдатскихъ щей, которыми капитанъ Эпштейнъ любезно собирался меня угостить.

Къ этому времени наступилъ мракъ, и все на фронтѣ затихло; лишь изрѣдка слышались отдѣль-

КУПИТЕ ЗАБЛАГОВРЕМЕННО «ОТРЫВНОЙ КАЛЕНДАРЬ РУССКИХЪ ВОЕННЫХЪ ИНВАЛИДОВЪ»
ЦѢНА БЛОКА 10 ФР. СЪ СТѢННОЙ ПАПКОЙ 11 ФР. 50 САНТ.

ные выстрѣлы на линіи пѣхоты да лай перепуганныхъ собакъ въ деревнѣ.

Мой обозъ отсталъ и мы остались безъ ѣды. Привыкши въ Галиціи къ гостепріимству священниковъ я послалъ своего развѣдчика Ангалареса (студентъ СПБ Электротехническаго института) къ мѣстному ксендзу спросить, могу ли я его посѣтить. Въ то же время далъ указанія прапорщику Кальтенбергу въ теченіе ночи оборудовать нашъ собственный наблюдательный пунктъ на той же линіи шоссейнаго гребня, но удаленный въ сторону отъ деревни и, насколько возможно, укрытый отъ взоровъ противника.

Пожилой, съ привѣтливымъ, но очень озабоченнымъ и измученнымъ лицомъ, ксендзъ встрѣтилъ меня и капитана Эпштейна крайне любезно и пригласилъ къ своему скромному ужину, съ удовольствіемъ отвѣдавши принесеннаго мною Мартеллевскаго коньяку.

Началась бесѣда на политическія темы, съ выраженіемъ самыхъ искреннихъ симпатій къ русской арміи, несущей Польшѣ освобожденіе. — «Вотъ только ваши солдаты немного обижаютъ меня», застѣнчиво прибавилъ онъ: «да и австрійцы приносятъ много вреда». Его домъ находился въ сферѣ самаго дѣйствительнаго артиллерійскаго огня противника: прикрывши ладонью свѣчу, ксендзъ съ ужасомъ повелъ меня въ гостиную, гдѣ указалъ на торчавшую въ стѣнѣ неразорвавшуюся австрійскую гранату.

Наша бесѣда съ политической перешла на философскія и религіозныя темы и, когда мы собирались уходить, то онъ обратился къ намъ со слѣдующими словами: «Господа, вы — православные, я — католикъ; но всѣ мы — христіане. Позвольте мнѣ, какъ священнику благословить васъ, ибо вы боретесь за нашу общую славянскую идею». Съ чувствомъ глубокаго волненія, приняли мы благословеніе, но, несмотря на его приглашеніе остаться на ночь въ его домѣ, отправились на конюшню, возлѣ наблюдательнаго пункта, гдѣ и провели ночь на соломѣ.

Прекрасное, яркое и солнечное утро застало меня уже на моемъ новомъ, прекрасно оборудованномъ и укрытомъ наблюдательномъ пунктѣ. Часовъ около 8 пѣхота нашего участка повела наступленіе и мнѣ пришлось ее поддерживать энергичнымъ огнемъ. Въ 10 часовъ пришелъ капитанъ Эпштейнъ, «отдать визитъ», какъ онъ выразился, и воспользоваться лучшей видимостью съ моего наблюдательнаго пункта. Нисколько не укрываясь, онъ всталъ на блиндажъ и, послѣ первой очереди непріятельскихъ шрапнелей, его фуражка оказалась прострѣленной шрапнельной пулей. — «Первое предостереженіе», замѣтилъ я, но Эпштейнъ продолжалъ стоять открыто на блиндажѣ. Еще двѣ очереди и капитанъ Эпштейнъ схватился за руку: ее сильно оцарапало осколкомъ шрапнели «Третьяго предостереженія» капитанъ Эпштейнъ не сталъ ждать и ушелъ къ себѣ.

Бой продолжался. Засыпаемая непріятельскими снарядами пѣхота не могла продвигаться дальше и начала окапываться на занятыхъ рубежахъ. Красные австрійск. разрывы красиво ложились впереди и позади наблюдательнаго пункта. Послѣ одной изъ такихъ низкихъ очередей позади пункта, когда дымъ началъ разсѣиваться, изъ-за него показались двѣ фигуры: «Ваше высокоблагородіе, куда прикажете подавать обѣдъ?» — Это вѣстовые, Бѣловъ и Плаховъ, отставшіе отъ насъ вчера съ обозомъ, «опросомъ мѣстныхъ жителей» разыскали батарею и принесли намъ въ судкахъ обѣдъ; я ихъ прежде всего прогналъ внутрь блиндажа. Бой продолжался часовъ до 4-хъ дня, когда вдругъ неожиданно, какъ это часто бываетъ на фронтѣ, сразу затихъ по всей линіи.

Позвонилъ по телефону Эпштейнъ, и, узнавши о принесенномъ обѣдѣ, сказалъ, что придетъ закусить; и, дѣйствительно, черезъ нѣсколько минутъ подошелъ со своимъ развѣдчикомъ. Мы начали разговаривать, причемъ я стоялъ въ проходѣ въ блиндажъ, Эпштейнъ возлѣ меня на самомъ выходѣ изъ блиндажа, а его развѣдчикъ въ томъ же проходѣ непосредственно позади меня. — «Ну, Бѣловъ, теперь давай, что тамъ на первое?» — «Супъ изъ гусиныхъ потроховъ, ваше высокоблагородіе, но такъ что совсѣмъ простылъ; прикажете подогрѣть?». — «Давай скорѣй, съѣдимъ и такъ; накладывай гостю». Я взялъ наполненную супомъ тарелку и сталъ ее передавать Эпштейну, такъ что съ одной стороны держалъ ее я, а съ другой онъ. Именно, въ этотъ моментъ, откуда-то сбоку, въ совершенно неожиданномъ направленіи раздался глухой, отдаленный орудійный выстрѣлъ и высоко-высоко надъ пунктомъ разорвалась шрапнель. Капитанъ Эпштейнъ выпустилъ тарелку изъ рукъ, какъ то захлебнулся и, какъ подкошенный, повалился на землю; въ то же время позади меня раздался душу раздирающій не то крикъ не то вой. Я нагнулся къ капитану Эпштейну; крови не было видно и я рѣшилъ, что онъ контуженъ; схватившн флягу съ коньякомъ, я хотѣлъ ему влить въ ротъ глотокъ-другой. — «Зря изволите тратить коньякъ, ваше высокоблагородіе», — замѣтилъ мой развѣдчикъ Кайдаловъ, по профессіи олонецкій охотникъ, видавшій виды и очень спокойный и дѣльный человѣкъ. — «Почему зря?». — «Такъ что они убиты». — На шеѣ Эпштейна я обнаружилъ маленькую

Я подходилъ во главѣ батареи къ назначенному мѣсту...

входную ранку — какъ оказалось, пуля попала въ сонную артерію и смерть наступила моментально. Стоявшій позди меня его развѣдчикъ былъ тяжело раненъ въ спинной хребетъ*).

Я доложилъ командиру дивизіона о происшедшемъ и съ тяжелымъ чувствомъ опустился на ступеньку блиндажа; въ то же время, гдѣ то въ глубинѣ души пробуждалась подсознательная, чисто животная радость: вотъ, я уцѣлѣлъ, въ то время, какъ два человѣка, находившихся въ полушагѣ отъ меня, одинъ погибъ, а другой тяжело раненъ; очевидно, «мой часъ» еще не наступилъ.

О томъ, что произошло на наблюдательномъ пунктѣ, разумѣется, немедленно узнали на батареѣ; старшій офицеръ, прапорщикъ Иванъ Викторовичъ Девеки, душевный, интеллигентный, симпатичный человѣкъ, храбрый офицеръ**), пришелъ ко мнѣ на пунктъ, и въ его глазахъ я прочелъ одновременно и глубокое волненіе по поводу смерти Эпштейна и искреннюю радость по поводу того, что я остался невредимъ.

Быстро наступалъ вечеръ; на снѣжныхъ вершинахъ Карпатъ еще переливались красные отсвѣты догорающей зари, а въ лощинахъ уже стало совсѣмъ темно.

Унесли на носилкахъ раненаго развѣдчика. Затѣмъ пришли за тѣломъ Эпштейна. Его бумажникъ, кольцо и часы я отдалъ фейерверкеру для передачи командиру дивизіона. «Смирно. На молитву шапки долой!» Перекрестились, простились съ нашимъ случайнымъ боевымъ товарищемъ, и въ блиндажѣ стало сразу какъ-то пусто и тоскливо, какъ въ домѣ, послѣ выноса покойника.

На лѣвомъ флангѣ вдругъ неожиданно возникла и такъ же быстро улеглась пулеметная и ружейная перестрѣлки. Наступила ночь.

Иг.

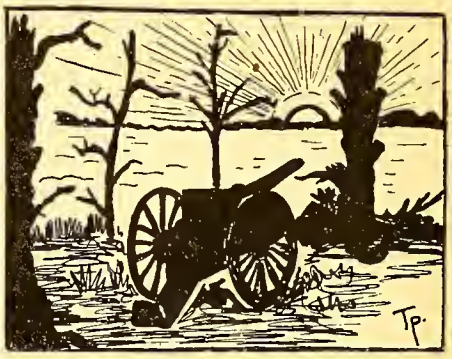

*) Позже онъ выздоровѣлъ и мѣсяца три спустя вернулся въ свою часть.

**) Три мѣсяца спустя получилъ Георгіевскій крестъ, а мѣсяцемъ позже убитъ въ бою у д. Дзвинячъ.

Лагерь русскихъ развѣдчиковъ

Вотъ уже пятый годъ, Національные Русскіе Развѣдчики, организаціи, которой неутомимо посвящаетъ себя полковникъ П. Н. Богдановичъ, проводитъ лѣто въ лагерѣ, близъ гор. Капбретонъ.

Мѣстоположеніе лагеря прелестно: на опушкѣ душистаго сосноваго лѣса, въ какой нибудь верстѣ отъ океана, раскинулъ онъ свои палатки. Въ этомъ году, онѣ, увы, не очень многочисленны: всего лишь около 90 мальчиковъ и дѣтей смогли воспользоваться благодатнымъ отдыхомъ въ природѣ.

Укладъ жизни — военный: въ 7 ч. утра побудка, общая гимнастика на вольномъ воздухѣ, затѣмъ — одѣваніе и утренняя молитва, предшествуемая подъемомъ флага. Послѣ кофе — уборка палатокъ и лагеря, затѣмъ — строевыя занятія, легкая атлетика, фехтованіе. Малыши, обычно, часовъ съ 10, по группамъ, слушаютъ Священную и Русскую исторію. Слушаютъ жадно, но запоминаютъ туго.

Послѣ короткаго промежутка передъ обѣдомъ, въ 12 ч. 3 м., труба весело приглашаетъ всѣхъ: «бери ложку, бери бакъ» и «дежурные по столамъ», гремя ведрами и суповыми ложками мчатся рѣзвымъ галопомъ за великолѣпнымъ борщомъ, мяснымъ вторымъ и сладкимъ.

Часовой отдыхъ подкрѣпляетъ силы, которыя, немедленно же, и истрачиваются въ вольныхъ играхъ. Въ 4 часа труба зоветъ всѣхъ къ чаю, послѣ котораго идутъ разнаго рода занятія — исторія и идеологія со старшими, развѣдчество и игры съ младшими. Сигналъ, приглашающій ужинать, встрѣчается радостно и ужинъ — такъ же изъ трехъ блюдъ, но безъ мясного — съѣдается быстро и охотно. Послѣ него, послѣ недолгихъ приготовленій, всѣ строятся по отрядамъ и выходятъ на переднюю линейку.

Передъ мачтой, на которой рѣетъ трехцвѣтный символъ Великой нашей Родины, читается приказъ по лагерно, затѣмъ звонко раздаются звуки зори, поются молитвы — «Отче Нашъ», «Спаси, Господи» и «Коль Славенъ», послѣ чего отряды расходятся строемъ по палаткамъ. Въ началѣ 10-го часа лагерь спитъ.

Такъ провели лѣто развѣдчики и вернулись осенью во французскія школы заряженными здоровымъ русскимъ духомъ, духомъ отечески — воинской дисциплины и обильнымъ запасомъ крѣпкаго, приморскаго воздуха, и заряда этого имъ хватитъ до будущаго лѣта.

Кап. Боткинъ.

ОСОБАЯ ПРЕМІЯ:

Всѣмъ годовымъ подписчикамъ внесшимъ годовую плату за 1932 г. до 1 декабря 1931 г. въ видѣ особой преміи будетъ разосланъ БЕЗПЛАТНО:

«ОТРЫВНОЙ КАЛЕНДАРЬ РУССКИХЪ ВОЕННЫХЪ ИНВАЛИДОВЪ НА 1932 Г.».

Лагерь въ Капбретонѣ (въ центрѣ справа — полк. П. Н. Богдановичъ).

РУССКІЕ РАЗВѢДЧИКИ.

(Изъ приказовъ полк. Богдановича по Національной Организаціи Русскихъ развѣдчиковъ, состоящей подъ покровительствомъ Великаго Князя АЛЕКСАНДРА МИХАЙЛОВИЧА).

Гв. Полковникъ Рустановичъ съ 1 сего августа назначенъ Помощникомъ и Замѣстителемъ Начальника Организаціи во Франціи и Начальникомъ Отдѣла Сѣвера Франціи.

Существующіе районы Франціи Парижскій, Центральный и Южный развертываются въ Отдѣлы Сѣвера, Центра ч Юга Франціи, имѣющіе каждый по два района: отдѣлъ Сѣвера-Парижскій и Біанкурскій, Отдѣлъ Центра — Монтаржисскій и Крезовскій и Отдѣлъ Юга — Марсельскій и Ривьеры.

Бригадный районъ Эльзаса и Лотарингіи остается въ непосредственномъ подчиненіи Штабу Организаціи во Франціи.

Поручикъ Фурсовъ назначается Начальникомъ Штаба Отдѣла Сѣвера Франціи.

Состоящій при Штабѣ Организаціи Полковникъ Владиміръ Максиміліановичъ Бекъ назначается представителемъ организаціи въ г. Бордо (25, ул. Сэтъ, Бордо).

Подпоручикъ Константинъ Петровичъ Толкачевъ зачисляется въ списки Организаціи по району Крезо съ 22 с. августа.

Врачъ Владиміръ Николаевичъ Епенчинъ, выказавшій за время трехъ лагерныхъ сборовъ отличныя теоретическія и практическія знанія инструкторскаго дѣла, любовь и интересъ къ послѣднему, удостаивается, минуя званіе младшаго инструктора, званія Инструктора Организаціи и признается подготовленнымъ къ занятію самостоятельныхъ административныхъ должностей въ Организаціи.

Сердечно благодарю инстр. Аверьянова за его самоотверженные труды и желаю ему полнаго успѣха въ г. Каннъ въ его работѣ со своимъ 8 отрядомъ.

Объявляю благодарность Начальнику Лагеря Харбинской бригады у ст. Маоершанъ инструктору Мячкову за блестящее проведеніе лагернаго сбора.

Утверждаются разрѣшенія, выданныя моимъ Помощникомъ на Дальнемъ Востокѣ, на формированіе отрядовъ изъ имѣющихся ячеекъ въ Корпусномъ Городкѣ при Высшемъ Начальномъ Училищѣ, въ г. Шанхаѣ и на Мулинскихъ копяхъ.

Протекъ 61 день жизни четвертаго Капбретонскаго лагеря, обязаннаго своимъ возникновеніемъ въ 1928 г. и дальнѣйшимъ существованіемъ моральной и матеріальной поддержки нашего Августѣйшаго Покровителя Е. И. В. Великаго Князя АЛЕКСАНДРА МИХАЙЛОВИЧА. Въ этомъ году изволила милостиво оказать моральную и матеріальную подержку Организаціи Е. И. В. Великая Княгиня Ксенія Александровна. Съ чувствомъ благоговѣйной благодарности забстамъ Великой Княгини и Великаго Князя, сердцу Которыхъ такъ близки интересы русскихъ дѣтей, мы всѣ старались приложить полностью свои усилія, что бы оправдать и быть достойными, хотя бы частично высокаго довѣрія Августѣйшей Сестры Незабвеннаго ЦАРЯ-МУЧЕНИКА и Ея Супруга — нашего Шефа и Покровителя.

Состязанія по спорту, гимнастикѣ и фехтованію заняли два предпослѣднихъ дня лагеря. Лучшими оказались:

Въ старшей группѣ: старш. разв. Шевченко, разв. Грушецкій и стар. развѣдчикъ Ромашевъ; въ средней группѣ: развѣдчики Галанинъ, Мамонтовъ и Саковичъ и въ младшей группѣ: орлята Самохинъ, Кунчевъ и Захаровъ.

Было чрезвычайно пріятно, что удалось выдать призы всѣмъ отличившимся и не оставить безъ подарка на память о лагерѣ ни одного человѣка. Эти призы и подарки на весь составъ лагеря были пріобрѣтены заботливостью и попеченіемъ одного изъ самыхъ отзывчивыхъ русскихъ людей — нашего вѣрнаго друга Я. Г. Волкова, дѣятельнаго Родительскаго Комитета Біянкурскаго Района во главѣ съ его энергичнымъ предсѣдателемъ С. В. Судоплатовымъ и незамѣнимаго друга нашей Организаціи Л. А. Грушецкой.

Костры этимъ лѣтомъ проходили съ большимъ успѣхомъ; основой костровъ были артистическіе таланты развѣдчиковъ Навроцкаго, Рыбникова, Мамонтова и Галанина.

Частымъ гостемъ въ лагерѣ былъ Шефъ нашего Отдѣла Центра Франціи Е. И. В. Герцогъ А. М. Лейхтенбергскій - Князь Романовскій, лично направляющій дѣятельность основаннаго Имъ и Его Супругой образцоваго дома русскаго ребенка въ Сали де Беарнъ и живо интересующійся всѣмъ, что касается русской молодежи.

По гарнизонамъ и постамъ...

ОДИННАДЦАТАЯ ГОДОВЩИНА ОБЩЕСТВА РУССКИХЪ ОФИЦЕРОВЪ ВЪ КОРОЛЕВСТВѢ ЮГОСЛАВІИ. 1920-1931.

12 сентября-30 августа стараго стиля, въ день Святого Благовѣрнаго Князя Александра Невскаго, старѣйшее въ эмиграціи Общество Русскихъ Офицеровъ въ Королевствѣ Югославіи, чествовало одиннадцатую годовщину со времени своего основанія. Въ этотъ день въ Бѣлградѣ, въ Русской Православной Церкви, а также и въ очень многихъ пунктахъ Королевства, гдѣ имѣются Отдѣлы Общества, совершено было торжественное молебствіе своему Святому Покровителю, а затѣмъ, въ Бѣлградѣ, въ Русскомъ Офицерскомъ Военномъ Собраніи состоялась скромная товарищеская трапеза. Весьма сердечною телеграммою привѣтствовалъ Общество Предсѣдатель Русскаго Обще-Воинскаго Союза ген. Е. К. Миллеръ; получены были также привѣтствія отъ различныхъ Обществъ, а также и отъ всѣхъ Начальниковъ Отдѣловъ Обществъ.

Общество основалось въ 1920 году. Первымъ Предсѣдателемъ Общества былъ генералъ-лейтенантъ П. И. Кокунько, не такъ давно отпраздновавшій въ Земунѣ 80 годовщину своей жизни. Слѣдующимъ — генералъ-отъ-инфантеріи В. В. Болотовъ. Затѣмъ — генералъ-отъ-инфантеріи М. А. Пржевальскій. Четвертымъ предсѣдателемъ состоялъ въ теченіе трехъ лѣтъ генералъ-отъ-кавалеріи А. М. Драгомировъ. Съ августа 1928 года Общество возглавляетъ генералъ-отъ-инфантеріи А. А. Зегеловъ. Большія имена, широко извѣстныя во всей военной средѣ, выдающихся лицъ нашей Арміи, во главѣ Общества, привлекли и сплотили разбросанныхъ по всему пространству Югославіи, весьма значительное число офицеровъ. Ко дню одиннадцатилѣтней годовщины, Общество въ составѣ своемъ насчитываетъ до тысячи членовъ, изъ которыхъ около половины генераловъ и штабъ-офицеровъ. Въ 40 наиболѣе населенныхъ пунктахъ Королевства имѣются Отдѣлы Общества.

Въ 1928 году переработанъ, а затѣмъ и утвержденъ Предсѣдателемъ Р. О. В. Союза Уставъ Общества. Приступая къ измѣненіямъ бывшаго Устава, генералъ-отъ-инфантеріи Зегеловъ въ основу новаго устава ввелъ принципъ назначенія, исключивъ совершенно выборное начало. Этотъ чисто строевой порядокъ, которымъ привыкла жить за все долгое время своего существованія вся бывшая Россійская Императорская Армія, проводимый въ Уставѣ отъ самаго верха до низа, былъ встрѣченъ единодушнымъ и полнымъ сочувствіемъ со стороны всѣхъ членовъ Центральнаго Правленія Общества и затѣмъ, какъ и должно было ожидать, съ такимъ-же сочувствіемъ былъ принятъ во всѣхъ Отдѣлахъ, всѣми членами Общества. Именовавшіеся до сихъ поръ возглавители Отдѣловъ предсѣдателями — переименованы вновь вышедшимъ Уставомъ въ начальники; всѣ должностныя лица заняли соотвѣтственныя мѣста, путемъ назначенія по представленію своихъ начальниковъ Отдѣловъ.

Приказомъ Е. И. В. Великаго Князя Николая Николаевича, назначенъ былъ нынѣ возглавляющій Общество Русскихъ Офицеровъ въ Королевствѣ Югославіи генералъ-отъ-инфантеріи А. А. Зегеловъ. Бывшій командиръ 121 пѣхотнаго графа Милютина полка, затѣмъ начальникъ 33 пѣхотной дивизіи, во время Великой воины командиръ 3-го Армейскаго Корпуса, Александръ Александровичъ, имени своему стяжалъ общее довѣріе и самое глубокое уваженіе.

Сообразно духу Устава 1928 года и течетъ внутренняя жизнь во всѣхъ Отдѣлахъ Общества. Опираясь на Центральное Правленіе Общества, состоящее изъ десяти старѣйшихъ генераловъ и неизмѣннаго секретаря Правленія, неутомимо энергично работающаго уже въ теченіи десяти лѣтъ, полковника Василія Яковлевича Криницкаго, — Предсѣдатель Общества, твердою рукою опытнаго строевого начальника, ведетъ дѣло, зачастую рѣшая вопросы довольно осложненные, всегда въ самомъ доброжелательномъ направленіи.

Во всякомъ дѣлѣ всего важнѣе душа. И въ этомъ отношеніи нельзя съ особенно пріятнымъ чувствомъ не отмѣтить общій характеръ всѣхъ тѣхъ, очень многихъ привѣтствій, которыя получены изъ различныхъ мѣстъ отъ Начальниковъ Отдѣловъ.

Приводимъ дословное содержаніе одной изъ многихъ почто-телеграммъ, полученныхъ ко дню годового праздника:

«Завтра наше Общество отмѣтитъ, гдѣ и какъ будетъ возможно, день своего годового праздника. Онъ будетъ по счету одиннадцатый. Невольно наши мысли несутся къ своему Святому Покровителю, Святому Благовѣрному Великому Князю Александру Невскому и вспоминаются строки стихотворенія Майкова — «Святой Александръ Невскій»:

Ломятся тьмами Ордынцы на Русь, — я себя не щажу.
Я лишь одинъ на плечахъ ихъ держу.
Бремя нести — такъ всѣмъ міромъ нести —
Дружно, что боръ вѣковой, подымается,
Вѣруя въ чаянье лучшихъ временъ, —
Все, лишь въ конецъ претерпѣвый, — спасенъ!

Мнѣ особенно пріятно, что и въ этомъ году, принося Вашему Превосходительству поздравленія съ нашимъ годовымъ праздникомъ отъ г. г. офицеровъ Отдѣла и отъ себя лично, я имѣю возможность подтвердить нашу общую готовность принести, когда по надобится, на алтарь Родины всѣ наши силы, опытъ и знанія. Не откажите В. В-во передать наши лучшія пожеланія и Вашимъ сотрудникамъ — Членамъ Центральнаго Правленія.

Начальникъ N Отдѣла О-ва Русскихъ Офицеровъ въ Югославіи, полковникъ Н.».

Таковы чувства, воодушевляющія Офицеровъ всѣхъ Отдѣловъ Общества — вѣрныхъ неизмѣнныхъ слугъ дорогой Родины нашей и такова полнѣйшая всегда готовность ихъ къ выполненію задачи, поставленной намъ Русскимъ Обще-Воинскимъ Союзомъ.

Ю. Розаліонъ-Сошальскій.

Бѣлградъ.

Le «Goeben» et le «Breslau». Paris, 1930. Edition Payot. Цѣна 18 франковъ. Переводъ съ нѣм. оф. изданія ст. лейт. Жуанъ.

Le Bombardement de Scarborough et le Combat au Doggerbank. Payot, Paris 1931.
Цѣна 20 франковъ. Переводъ съ нѣм. оф. изданія ст. лейт. Жуанъ.

La bataille du Skagerrak. Paris 1929. Société d'Editions géographiques, maritimes et coloniales.
Переводъ съ нѣм. оф. изд. ст. лейт. Жуана.

Германскій морской архивъ, подъ редакціей извѣстнаго морского историка адмирала Мантей выпустилъ уже около двухъ десятковъ великолѣпно изданныхъ съ многочисленными картами томовъ оффиціальнаго описанія великой войны на всѣхъ моряхъ и океанахъ. Большая дороговизна этого изданія (свыше 100 франковъ каждый томъ) мѣшаетъ широкому его распространенію, особенно въ странахъ съ низкой валютой, какъ Франціи. Но потребность его для изученія воййы на морѣ, такъ велика, что, хотя иногда и съ большими пропусками, части этого изданія появляются по значительно болѣе дешевымъ цѣнамъ на французскомъ языкѣ.

Книга о «Гебенѣ» и «Бреслау» для русскихъ пред ставляетъ особый интересъ, т. к. въ ней подробно изложено предисловіе къ войнѣ на Черномъ морѣ — бѣгство этихъ двухъ кораблей въ Константинополь, что имѣло такое большое стратегическое значеніе для веденія всей войны и катастрофически отразилось на Россіи. Въ французскомъ изданіи также подробно описаны бои у Дарданеллъ и послѣдній бой въ 1918 году у Имброса, гдѣ погибъ «Бреслау» и тяжело былъ поврежденъ «Гебенъ». Главная часть нѣмецкой книги — война въ Черномъ морѣ пропущена съ примѣчаніемъ, что это были второстепенныя операціи, интереса не представляющія. Можно было бы понять, что издатель изъ экономіи мѣста и для удешевленія продажной цѣны книги, ограничился пока книгой о дѣйствіяхъ германскихъ крейсеровъ противъ союзниковъ, но нельзя и такъ плохо освѣдомленнаго читателя о войнѣ на нашемъ фронтѣ вводить въ заблужденіе такимъ необоснованнымъ заявленіемъ, когда германскій трудъ самъ по себѣ въ достаточной степени указываетъ на громандное значеніе операцій въ Черномъ морѣ, которыхъ, конечно, нельзя даже сравнить по своей интенсивности, съ боемъ у Имброса или дѣйствіями германо-турецкаго флота у Дарданеллъ.

Вторая рецензируемая нами книга также является отрывками изъ германскаго оффиціальнаго труда. Ея интересъ и значеніе заключаются въ томъ, что въ ней очень подробно изложены двѣ активныя операціи германскаго флота, служившія какъ бы подготовленіемъ къ Ютландскому бою, который подробно изучать желательно, включивъ въ число источниковъ эту необходимую книгу.

Наконецъ, «Бой у Скагеррака» (по нашему Ютландскій бой), является полнымъ оффиціальнымъ изложеніемъ боя съ германской стороны. Книга издана великолѣпно съ подробнѣйшими картами и чертежами всѣхъ движеній обоихъ флотовъ, съ точными списками кораблей противниковъ, всѣми сигналами и радіограммами. Англійская морская литература уже неоднократно отмѣчала большую объективность этого труда и многочисленыя ссылки на англійскіе источники. Всѣ три книги мастерски переведены ст. лейт. французскаго флота Жуанъ. Остается понадѣяться, что въ ближайшемъ будущемъ появятся и другія выдержки изъ германскаго оффиціальнаго труда: крей серскія операціи, подводная война, операціи въ Балтійскомъ и Черномъ моряхъ. Безъ этого изученіе Великой войны на морѣ не можетъ быть ни достаточно полнымъ, ни справедливымъ. **С. Т.**

Георгій Гоштовтъ. «КАУШЕНЪ», повѣсть. Изд-во «Павлинъ» (59. rue de la Republique, Meudon). 1931.

«Приступая къ изданію повѣсти «Каушенъ», я отнюдь не берусь придавать ей военно-научнаго или критическаго характера», — говоритъ въ предисловіи авторъ и далѣе пишетъ:

... Какъ далекія зарницы вспыхиваютъ въ глуби воспоминаній отдѣльные эпизоды боя и освѣщаютъ настроеніе, въ тотъ день, офицеровъ и солдатъ доблестныхъ полковъ и батарей...

... Я счелъ своимъ долгомъ запечатлѣть, пока не поздно, славный Каушенскій бой, разсказавъ о немъ попросту, безъ всякихъ комментаріевъ, такъ какъ онъ происходилъ въ дѣйствительности».

Вотъ заданіе, которое поставилъ себѣ авторъ и которое онъ блестяще выполнилъ. Обладая безспорнымъ художественно-литературнымъ талантомъ, будучи самъ участникомъ каушенскаго боя — онъ въ маленькой своей книжкѣ нарисовалъ такую захватывающую картину, далъ такую широкую, яркую и красочную панораму, что повѣсть его не только перечитывается по два раза, но и оставляетъ въ сердцѣ читателя неизгладимое впечатлѣніе.

Весь цвѣтъ Россійской Арміи, вся русская гвардейская кавалерія (за исключеніемъ Уланскаго Его Величества и Гродненскаго Гусарскаго полковъ) приняла участіе въ встрѣчномъ Каушекскомъ бою. Читая «повѣсть боя», чувствуешь, какъ не только генералы, офицеры и солдаты, но даже кони рвались въ огонь, навстрѣчу врагу.

Г. Гоштовтъ придаетъ особую занимательность освоему разсказу, излагая детально всѣ отдѣльные эпизоды боя и съ германской и съ русской стороны, по отдѣльнымъ полкамъ, принимавшимъ участіе. Читатель, все время, какъ бы самъ, находится въ рядахъ то кавалергардовъ, то желтыхъ и синихъ кирасиръ, конной гвардіи, конно-гренадеръ, уланъ Ея Величества, лейбъ-драгунъ, лейбъ-гусаръ, сводной кавалерійской дивизіи (2и 3 др. п., 2 и 3 ул. полки, 3 гус. п., 4,5 и 6 кон. батареи), или находится на батареяхъ (1, 4, 2 и 5 л.-гв. Конной Артиллеріи).

По всей книгѣ мелькаютъ собственныя имена офицеровъ и даже солдатъ — ихъ геройскіе подвиги, доблестное поведеніе, какъ бы навѣки заносится золотыми буквами на мраморную Каушенскую доску. Нѣтъ возможности въ краткомъ отзывѣ перечислить всѣхъ доблестныхъ участниковъ Каушенскаго боя.

Имена, имена офицеровъ — представители лучшихъ фамилій, всей вѣковой военной знати, сражались на поляхъ Каушена, а солдаты — «люди — сплошь статные молодцы — самый яркій, самый пышный цвѣтъ молодого мужского населенія, собранный со всей необъятной Россійской Имперіи»...

Лучшіе солдаты, офицеры — рыцари, воспитанные въ лучшихъ военныхъ традиціяхъ, дѣти вѣковыхъ военныхъ фамилій. И потому, такъ полонъ этотъ бой примѣрами личной храбрости, доблести и отваги.

Весь день ярко свѣтило солнце. Красота природы гармонировала съ красотой высокаго воинскаго духа и подвига. И эпилогомъ этого боя была знаменитая атака ротмистра барона Врангеля на нѣмецкую батарею. Бой кончился.

... По дорогамъ движутся колонны доблестныхъ полковъ, записавшихъ сегодня въ военную исторію рѣдкій примѣръ сраженія исключительно одной кавалеріи, противъ пѣхоты, готовой, ожидающей боя и значительно превосходящей количествомъ бойцовъ.

Кругомъ то погасаютъ, то зловѣще вспыхиваютъ зарева пожаровъ. Отъ ихъ отблесковъ временами загораются гордые орлы на штандартахъ Императорской Гвардіи...

И, кажется, что въ волнующихся формахъ колеблющагося тумана провожаютъ родные полки и батареи тѣни предковъ, вспоминая о бояхъ подъ Лѣсной, Полтавой, Аустерлицемъ и Фершампенуазомъ... съ гордостью произносятъ вновь народившееся славное для гвардейской конницы имя КАУШЕНЪ!!!

Не будемъ и мы, по примѣру автора, останавливаться на военно-научномъ и критическомъ обзорѣ этого боя. Замѣтимъ только, что результатъ его не соотвѣтствовалъ тому порыву и доблести, которые были проявлены войсками. «Въ штабъ арміи Ханъ Нахичеванскій за № 115 донесъ:

— ... «наступившая темнота, рѣка Инстеръ, обстрѣливаніе съ праваго берега непріятельскими частями и израсходованіе боевыхъ припасовъ лишили возможности преслѣдовать...»

А общее впечатлѣніе у вдумчиваго читателя таково, что весь бой велся разрозненно и самостоятельно полками, эскадронами и даже взводами.

На стр. 46 авторъ пишетъ: — «Ханъ Нахичеванскій былъ раздраженъ, что, вопреки его предположеніямъ и волѣ, весь отрядъ втянулся въ тягучій пѣшій бой съ непріятельской пѣхотой».

Быть можетъ, порывъ россійской конной гвардіи въ этомъ первомъ бою былъ слишкомъ силенъ, въ резервахъ никто не хотѣлъ оставаться — бой, какъ могучій магнитъ, влекъ полки въ огонь, — предположенія и воля штабовъ нарушалась.

Но «повѣсть о доблести войскъ» у автора участника, вышла захватывающе интересной и незабываемой. Это — памятникъ доблести Россійской Гвардіи. Это вдохновенная ода русскому офицеру и русскому солдату. По «Каушену» будущія поколѣнія будутъ учиться, какъ надо любить Отечество и за него безтрепетно умирать...

«... Генералъ Лопухинъ продолжалъ итти съ цѣпями 4 эскадрона. Сопровождавшій его наѣзднікъ Гловацкій, среди шума стрѣльбы, обратилъ на что то вниманіе генерала.

У полевой тропинки, въ травѣ, лежало тѣло убитаго его единственнаго сына. Лопухинъ подошелъ, приподнялъ мертвую голову, поцѣловалъ ее въ побѣлѣвшій лобъ, перекрестилъ и на мигъ остановилъ напряженный взглядъ, какъ бы желая навѣки запечатлѣть родныя черты... Черезъ минуту онъ спокойно распоряжался въ наступавшихъ цѣпяхъ»...

На этомъ поставимъ точку...

Пусть Каушенскій бой не принесъ намъ крупнаго стратегическаго результата. Тогда это было важно, теперь, послѣ 1917 года и всего послѣдующаго, уже все равно. Но «Каушенъ» намъ далъ то, что наши потомки сохранятъ навсегда, — русскій военный духъ нашелъ въ немъ величайшую степень своего проявленія.

Евгеній Тарусскій.

ЧЕСТВОВАНІЕ ГЕНЕРАЛА ЮДЕНИЧА ВЪ НИЦЦѢ

4 октября въ Ниццѣ состоялось чествованіе генерала отъ инфантеріи Н. Н. Юденича. Ближайшимъ поводомъ къ чествованію служило недавно исполнившееся пятидесятилѣтіе со дня производства его въ первый офицерскій чинъ. Въ церкви франко-русскаго дома былъ отслуженъ молебенъ съ многолѣтіемъ. На торжественномъ собраніи, подъ предсѣдательствомъ ген. Постовскаго, залъ былъ переполненъ многочисленными представителями военныхъ и гражданскихъ общественныхъ организацій и русскими людьми Ниццы, Каннъ и др. мѣстъ французской Ривьеры.

Какъ и въ подобномъ чествованіи въ Парижѣ, ближайшіе сотрудники юбиляра генералы П. А. Томиловъ и Е. В. Масловскій развернули передъ собраніемъ весь ходъ операцій Кавказской арміи, одержавшей рядъ блестящихъ побѣдъ и не потерпѣвшей ни одной неудачи за всѣ годы войны. Ярко обрисовался образъ талантливаго вождя и чудная работа войскъ, достойная Суворовскихъ чудо-богатырей.

Профессоръ ген. Филатьевъ еще разъ выпукло и рельефно очертилъ главнѣйшія побѣды генерала Юденича и показалъ, какое пагубное вліяніе на общій ходъ войны и на судьбы Россіи могли имѣть серьезныя неудачи на Кавказѣ.

Бывшій Министръ Земледѣлія въ минувшую войну А. Н. Наумовъ въ блестящемъ словѣ повѣдалъ, какъ побѣды на Кавказскомъ фронтѣ благотворно поднимали упавшій духъ русскаго народа и правительственныхъ сферъ, давая имъ стимулъ къ энергичному продолженію войны. Въ интересномъ словѣ профессоръ П. П. Мигулинъ выразилъ надежду, что служба Н. Н. Юденича еще не кончена.

Собраніе перешло къ поднесенію адресовъ и привѣтствій. Было оглашено письмо Е. И. В. Великаго Князя Андрея Владиміровича, а затѣмъ на эстрадѣ смѣнялись представители многихъ военныхъ и общественныхъ организацій, принося Николаю Николаевичу привѣтствія, какъ славному вождю Кавказской арміи и нынѣ всегда готовому содѣйствовать всякому культурно-общественному русскому дѣлу.

Въ чествованіи приняло дѣятельное участіе и молодое поколѣніе — молодежь, отдающая свои досуги изученію военнаго дѣла, бой-скауты, а послѣдній, прекрасный, адресъ былъ прочитанъ юной представительницей русской культурной работы въ Ниццѣ.

ХРОНИКА

ПЕРЕНЕСЕНІЕ ПРАХА ПАВШИХЪ ЗА РОДИНУ

23 сентября на кладбищѣ г. Ванвъ около Парижа состоялось перенесеніе тѣлъ офицеровъ и солдатъ 1 и 6 Особыхъ полковъ, бывшихъ во время войны на французскомъ фронтѣ — изъ отдѣльныхъ могилъ на участокъ военнаго кладбища того же города.

Всего было открыто 15 могилъ. Въ гробахъ находились тѣла: 95 пѣх. Красноярскаго полка кап. Волошиновъ, того же полка пор. Ремизовъ, гв. пор. Реммертъ, воен. летчикъ Севастопол. ав. школы Кравченко, унт. - офицеры и рядовые: Романенко Александръ, Ремизовъ Александръ, Коноваловъ Владиміръ, Худяковъ Григорій, Корташевъ Владиміръ, Мирошниченко, Балабинъ, Лобатовъ, Крашинъ, Форминъ, Марушинъ Василій. Всѣ тѣла перевезены на участокъ Военнаго кладбища г. Ванвъ и погребены въ братской могилѣ.

Послѣ перенесенія тѣлъ священникомъ о. Порфиріемъ Бирюковымъ была отслужена панихида, послѣ чего представителемъ Р.О.В. Союза ген.-м. Чекотовскимъ былъ возложенъ вѣнокъ изъ живыхъ цвѣтовъ. На панихидѣ присутствовали представители Министерства Пенсій и Мэріи города Ванвъ.

ВЪ ЭСТОНІИ

Нарва (Эстонія). 10-23 сего августа, Союзъ Русскихъ увѣчныхъ воиновъ и взаимопомощи чиновъ Сѣверо-Западной Арміи посѣтилъ членъ Государственнаго Собранія Эстоніи Преосвященный Іоаннъ, Епископъ Печерскій и Нарвскій, совершающій объѣздъ по епархіи.

При встрѣчѣ Владыки Іоанна привѣтственное слово сказалъ членъ союза инвалидовъ о. прот. К. Кольчинъ, выразивъ радость членовъ союзовъ видѣть у себя своего молитвенника и заступника. Владыка, поблагодаривъ за привѣтствіе, выразилъ увѣренность, что взойдетъ, наконецъ, яркое солнце на Востокѣ и согрѣетъ своими лучами всѣхъ обездоленныхъ русскихъ людей, находящихся въ изгнаніи.

Послѣ пѣнія молитвъ, Владыкѣ былъ предложенъ чай. Пробывъ 2 часа въ дружеской бесѣдѣ, Владыка, преподавъ присутствующимъ свое Архипастырское благословеніе, отбылъ изъ союзовъ.

16-29 сего августа оба союза, возглавляемые всѣми уважаемымъ и любимымъ ген.-лейт. О. П. Васильковскимъ скромно отпраздновали свое новоселье.

Въ 20 ч. о прот. К. Кольчинымъ былъ отслуженъ водосвятный молебенъ съ освященіемъ новаго помѣщенія и поминовеніемъ всѣхъ вѣрныхъ сыновъ Родины, умершихъ, убіенныхъ на полѣ брани, въ морѣ погибшихъ и умученныхъ большевиками.

ВЪ ЛАТВІИ

Латвія. 12-го сентября, въ г. Двинскѣ, состоялось торжественное открытіе памятника 4000 русскихъ воиновъ, павшихъ во время Великой войны и похороненныхъ на русскомъ кладбищѣ. Чинъ освященія памятника совершилъ архіепископъ Рижскій и всея Латвіи Іоаннъ, произнесшій горячую рѣчь, посвященную памяти погибшихъ. Памятникъ открылъ командиръ Земгальской дивизіи ген. Данкеръ, отмѣтившій въ своей рѣчи подвиги и доблесть русскихъ воиновъ. На памятникъ было возложено нѣсколько десятковъ вѣнковъ, въ томъ числѣ отъ О-ва быв. военнослужащихъ Русской Арміи, отъ г. Двинска, Двинскаго гарнизона, союза латышскихъ стрѣлковъ, Русс. Національнаго Объединенія и мн. др.

ИНВАЛИДНЫЙ ДОМЪ ИМЕНИ ИМПЕРАТОРА НИКОЛАЯ II ВЪ БѢЛГРАДѢ

Въ весьма торжественной обстановкѣ состоялась въ Бѣлградѣ закладка Дома русскихъ военныхъ инвалидовъ, организованная ревностью мѣстнаго отдѣла Союза Инвалидовъ, во главѣ котораго стоитъ энергичный предсѣдатель полковникъ Неѣловъ.

Землю предоставила безплатно община Бѣлграда, а нужная сумма для постройки была собрана путемъ пожертвованій, частью деньгами, частью матеріалами. Проэктъ двухэтажнаго дома, расчитаннаго на 50-60 престарѣлыхъ и немощныхъ инвалидовъ, разработанъ извѣстнымъ архитекторомъ В. В. Сташевскимъ.

Богослуженіе совершалъ архіепископъ Гермогенъ въ сослуженіи русскихъ и сербскихъ священниковъ. На торжествѣ закладки среди большого стеченія собравшихся, присутствовалъ представитель Е. В. Короля Александра — гвардіи полковникъ Д. Саричъ; представители предсѣдателя правительства, министерства соціальной политики, югославянскаго и русскаго сокольства, В. Н. Штрандманъ, генералы Эккъ, князь Вадбольскій и многіе видные представители сербской и русской общественности.

Л. к. „Императрица Марія“

† К.-адм. Кн. В. В. Трубецкой.

«Императрица Марія». 18 октября, по случаю исполнившагося 15-лѣтія со дня гибели линейнаго корабля «Императрица Марія», въ Парижѣ была отслужена панихида по скончавшемся бывшемъ командирѣ к.-адм. кн. Трубецкомъ и всѣмъ чинамъ корабля въ морѣ погибшимъ, въ смутѣ убіеннымъ и въ изгнаніи скончавшимся. Въ тотъ же день состоялась семейная встрѣча всѣхъ соплавателей.

Марковцы

11 октября въ Собраніи Галлиполійцевъ въ Парижѣ послѣ молебна состоялось собраніе чиновъ Марковскихъ пѣх. полка и артил. дивизіона и трапеза, на которыхъ присутствовали Ген. Миллеръ и старшіе начальники.

Въ своихъ рѣчахъ командиръ полка ген.-м. Пешня, нач. группы дивизіона подполк. Щавинскій и др. офицеры отмѣтили стойкое упорство марковцевъ въ эмиграціи и ихъ стремленіе къ продолженію борьбы. Марковскія части продолжаютъ жить завѣтомъ своего шефа крѣпкой и сплоченной семьей.

ОТКРЫТКИ ФОРМЪ РОССІЙСКОЙ АРМІИ.

Контора журнала настоящимъ собщаетъ, что четвертая серія открытокъ еще не поступила въ продажу. По полученіи ея, открытки будутъ немедленно высланы подписчикамъ.

Заказы принимаются только на первыя 24 открытки. Срокъ выпуска второй партіи еще совершенно не выясненъ.

Г. г. представители приглашаются произвести немедленно разсчеты по полученнымъ открыткамъ. Новая серія (6 шт.) будетъ высылаться только за твердый счетъ.

Настоящее объявленіе замѣняетъ отвѣтъ на запросы отдѣльныхъ подписчиковъ журнала.

„Общество Друзей ЧАСОВОГО“

объявляетъ слѣдующій конкурсъ, въ которомъ могутъ принять участіе всѣ подписчики и читатели „Часового“

Первую премію 1000 фр.

получитъ тотъ собраніе и присланныя до 31 января 1932 г. (дата почтоваго отправленія) наибольшее число НОВЫХЪ подписокъ на журналъ „ЧАСОВОЙ“.

Вторую премію 500 фр.

получитъ тотъ, собравшій наибольшее количество подписокъ послѣ получившаго первую премію

УСЛОВІЯ КОНКУРСА

1) Участіе въ конкурсѣ открыто для всѣхъ подписчиковъ, читателей и друзей „ЧАСОВОГО“.
2) Конкурсъ открывается со дня выхода въ свѣтъ настоящаго (65) номера „ЧАСОВОГО“ и закончивается 31 января 1932 г.
3) Каждый участвующій въ конкурсѣ имѣетъ пересылать въ адресъ конторы „ЧАСОВОГО“ собранныя имъ подписки постепенно по мѣрѣ полученія или всѣ сразу, въ теченіи указаннаго срока.
4) При подсчетѣ сдѣланныхъ участвующими въ конкурсѣ подписокъ годовая считается за 1, полугодовая за 1/2, трехмѣсячная за 1/4. Такъ подписчикъ N, сдѣлавшій 8 годов., 3 полугод. и 2 трехмѣсячныхъ подписки будетъ конкурировать съ общей цифрой — 9. Подписчикъ Х. имѣвшій 7 годовыхъ, 1 полугодовую и 1 трехмѣсячную, съ цифрой — 7 3/4.
5) Подписки, присланные безъ приложенія подписной платы, на конкурсъ приниматься не будутъ.
6) Подписки на оставшіеся 3 мѣсяца 1931 г., а равно и за продолжое время принимаются на равныхъ основаніяхъ.
7) Конкурсъ состоится при наличіи не менѣе 50 участниковъ.
8) Преміи будутъ выданы между 1 и 10 февраля 1932 г.

У ЛЕЙБЪ-ГРЕНАДЕРЪ

12-25 сего октября, по случаю 54-й годовщины славнаго боя полка подъ Горнымъ Дубнякомъ, въ Церкви Знаменія Божіей Матери (18, рю Одесса), будетъ отслужена панихида по г. г. офицерамъ и чинамъ полка, павшимъ во время Освободительной войны, Вѣру, Царя и Отечество.

ЧЕСТВОВАНІЕ ГЕНЕРАЛА А. М. САРАНЧОВА

11-Х въ собраніи Галлиполійцевъ, послѣ молебна, сумскіе кадеты чествовали въ день своего Корпусного Праздника — Директора Корпуса, Генералъ-Лейтенанта А. М. Саранчова, по случаю 50-лѣтія службы въ офицерскихъ чинахъ.

Почтенному юбиляру былъ поднесенъ прочувствованный адресъ.

ДОМЪ ОТДЫХА КРАСНАГО КРЕСТА ВЪ НИЦЦѢ.

Пріемъ желающихъ поступить въ Домъ Отдыха Краснаго Креста въ Ниццѣ производится круглый годъ.

Рекомендуется записываться заблаговременно. Запись принимается ежедневно, отъ 10 до 12 час. дня (кромѣ праздниковъ), въ Главномъ Управленіи Россійскаго Общества Краснаго Креста, ст. орг., 133, рю де Ромъ, Парижъ 17.

Плата — 500 франковъ въ мѣсяцъ за полный пансіонъ. Льготный проѣздъ.

ПОЛЬША.

Въ концѣ іюня с. г., въ Союзѣ Русскихъ Военныхъ Инвалидовъ-Эмигрантовъ въ Польшѣ, въ виду трехлѣтняго истеченія срока полномочій стараго правленія, состоялись выборы въ новое правленіе Союза. Громаднымъ большинствомъ голосовъ выбранъ прежній составъ: гг. Матвѣевъ, Стрекаловъ, Гротеде-Буно, Бартошевичъ и Фоминъ. Съ 1 октября с. г. энергіей правленія Союза, въ г. Вильно открывается общежитіе для наиболѣе увѣчныхъ и нуждающихся инвалидовъ. Пока къ сожалѣнію устраивается только четыре койки, но есть надежда на расширеніе. Въ первую очередь устроены, изъ числа желающихъ инвалиды I категоріи, какъ наиболѣе пострадавшіе и если останутся свободныя мѣста, то и инвалиды II категоріи. Свои средства у Союза ограничены; вся надежда на отзывчивость добрыхъ людей, которые поддержатъ это начинаніе. **Н. С.**

КЪ СВѢДѢНІЮ ѢДУЩИХЪ ВЪ АРГЕНТИНУ

Аргентина переживаетъ въ настоящее время тяжелый экономическій кризисъ. Такого здѣсь не было никогда. Кризисъ всюду и во всемъ. Работы нѣтъ или работы пріостанавливаются (предпріятія сворачиваются).

Устроиться на службу вновь пріѣхавшему, безъ знанія языка и мѣстныхъ условій, при наличіи массы безработныхъ — безнадежно. Въ газетахъ спроса на рабочую силу нѣтъ. Если появится объявленіе то на одно вакантное мѣсто является сотня кандидатовъ. Даже простымъ рабочимъ безъ протекціи и знакомствъ не устроиться. Пріѣхавшій сюда обрекаетъ себя на безвыходное и бѣдственное положеніе, помощи здѣсь получить негдѣ. Поэтому всѣмъ собирающимся въ Аргентину необходимо на мѣстахъ переждать разрѣшеніе кризиса здѣсь.

Инж. **Н. Запорожцевъ.**

Секретарь Об-ства Галлиполійцевъ въ Аргентинѣ.

Незабытыя могилы

† ПРАПОРЩИКЪ Н. В. КЕРНОЖИЦКІЙ. Покойный родился въ 1897 г. Во время войны, въ 1915 г. вступилъ въ службу вольноопредѣляющимся въ 185 пѣх. зап. полкъ. Въ 1917 г. зачисленъ былъ въ списки юнкеровъ 4-й Московской школы прапорщиковъ и по окончаніи ея въ томъ же году былъ произведенъ въ прапорщики. Дальнѣйшее прохожденіе службы — 237 пѣх. зап. полкъ, 5 запас. сапер. бат., Украинскій

запасный полкъ. Въ гражданской войнѣ на югѣ Россіи служилъ въ 4 пѣх. полку Воронежскаго корпуса и въ Корниловскомъ ударномъ полку. Въ бояхъ съ большевиками былъ нѣсколько разъ раненъ. Въ составѣ арміи генерала Врангеля эвакуировался изъ изъ Крыма, былъ въ Галлиполи, откуда вмѣстѣ съ полкомъ прибылъ въ Болгарію.

Въ лицѣ Н. В. Керножицкаго Русская Армія за рубежомъ потеряла еще одного молодого офицера, всю свою недолгую жизнь отдавшаго Родинѣ.

---

† 28 сентября с. г. въ 4 ч. дня въ Туниссkомъ городскомъ госпиталѣ скончался **ротмистръ Евгеній Львовичъ Росляковъ, 42 лѣтъ.**

Семья покойнаго и Военно-Морской союзъ съ глубокимъ прискорбіемъ извѣщаютъ о скоропостижной смерти СТАРШАГО ЛЕЙТЕНАНТА ЮРІЯ АНДРЕЕВИЧА МУРАВЬЕВА

Командиръ и офицеры каюмерской лодки «Грозный» съ глубокой печалью извѣщаютъ о безвременной кончинѣ своего бывшаго соплавателя и старшаго офицера Старшаго Лейтенанта ЮРІЯ АНДРЕЕВИЧА МУРАВЬЕВА

† СТАРШІЙ ЛЕЙТЕНАНТЪ Ю. А. МУРАВЬЕВЪ

Скоропостижная и неожиданная кончина, совсѣмъ еще молодого, прекраснаго флотскаго офицера, участника Великой и гражданской войны, старшаго лейтенанта Ю. А. Муравьева, съ глубокой печалью была воспринята всѣми его многочисленными однокашниками, друзьями, соратниками и сочленами по В.-М. Союзу. Хорошій товарищъ, любимый сослуживцами, храбрый, дѣятельный и энергичный офицеръ, ст. лейт. Муравьевъ, былъ цѣнимъ начальниками. Въ концѣ гражданской войны онъ былъ старшимъ офицеромъ канонерской лодки «Грозный». Въ эмиграціи, въ Парижѣ, въ теченіи нѣсколькихъ лѣтъ покойный работалъ въ качествѣ шоффера. Ничто не предвѣщало его близкаго конца и такъ странно и тяжело писать о его свѣжей могилѣ на страницахъ «Часового». Смерть Юрія Андреевича громадная утрата для кадровъ Россійскаго Флота, для будущей нашей борьбы, въ которой онъ, безъ сомнѣнія, принялъ бы вновь самое близкое участіе, которую онъ столько лѣтъ ожидалъ, не теряя надежды, вѣрный долгу офицера и завѣтамъ Бѣлыхъ Вождей.

Безконечно грустно и тяжело, когда изъ нашихъ рядовъ уходятъ молодые, энергичные и бодрые. Такимъ былъ Ю. А. Муравьевъ.

6-ая группа Военно-Морского Союза (офицеры выпусковъ 15, 16 и 17 г.г.), всѣ его соратники по Великой и Гражданской войнѣ, сослуживцы его по к. л. «Грозный», съ тяжелымъ чувствомъ незамѣнимой утраты проводили своего дорогого боевого товарища на кладбище, въ мѣсто послѣдняго его упокоенія.

Прощай, дорогой соратникъ и другъ!

Е. Тарусскій.

ПОЧТОВЫЙ ЯЩИКЪ.

А. С. въ Эстоніи: Изданіе журнала **«Военная Россія»** не состоялось. Вашъ матеріалъ находится въ портфелѣ редакціи **«Часового».**

Кружку Взаимопомощи Александровцевъ въ г. Харбинѣ (Большой проспектъ, ки. магазинъ «Русское Дѣло»). Для связи съ организаціей бывшихъ юнкеровъ Александровскаго военнаго училища нужно обратиться къ г. Богдановичу:

Publicité Metzl, 51, rue de Turbigo, Paris (3).

Первому Русскому Великаго Князя КОНСТАНТИНА КОНСТАНТИНОВИЧА Кадетскому Корпусу нужно имѣть «Сборникъ нотъ пѣхотныхъ боевъ и сигналовъ» или хотя бы рукописныя ноты сигналовъ дневного обихода. Адресъ:

Jougoslavie. Bela Crkva. Generalu B. Adamoviciu.

ОПЕЧАТКИ: Въ № 64 на стр. 18 въ стих. «Лейбъ-Гвардіи Конно-Гренадерскому полку» читать на 3 стр. сверху — Сто лѣтъ, а не столѣтъ; на 5-й стр. сверху — смерчъ, а не смерть; на 11 стр. — проклятья, а не проклятье. **Въ № 65** на стр. 3 послѣ 4 строки въ правой колонкѣ читать: **«и принесетъ** къ мѣсту постройки хоть одинъ камень».

Военное значеніе „Пятилѣтки“

(Окончаніе)

РАЗМѢЩЕНІЕ ВОЕННО-ПРОМЫШЛЕННОЙ БАЗЫ

Опытъ послѣдней войны уже далъ нѣкоторыя указанія на необходимость обезпеченія работающей на армію промышленности отъ налетовъ на нее авіаціи противника. Однако, лишь послѣ-военные годы опредѣленно показали, чего можетъ достичь авіація въ условіяхъ современной войны. Глубина уязвимаго для противника тыла непрерывно растетъ. По самымъ скромнымъ расчетамъ, не увлекаясь рекордными достиженіями мирнаго времени, все же глубина, доступная для мощныхъ налетовъ авіаціи, тыла сейчасъ составляетъ въ среднемъ около 500 километровъ. Иными словами, приграничная полоса, глубиной въ 500 километровъ является раіономъ, не обезпечивающимъ отъ возможности массовыхъ налетовъ авіаціи противника. Темпъ развитія авіаціи, насчитывающей сейчасъ лишь 22 года со дня своего рожденія, однако таковъ, что не будетъ преувеличеннымъ считать, что въ ближайшія десятилѣтія эта опасная зона можетъ увеличиться, по крайней мѣрѣ, вдвое. Итакъ, безусловно опасной, въ отношеніи налетовъ авіаціи, сейчасъ является 500 километровъ вдоль границы. Несомнѣнно, что наиболѣе важной въ военномъ отношеніи границей для СССР является его европейская граница отъ Балтійскаго до Чернаго моря.

Границей безусловно-опаснаго для воздушныхъ налетовъ раіона является поэтому линія мысленно проведенная черезъ Вологду - Тверь - Брянскъ - Полтаву - Екатеринославъ и Бердянскъ на Азовское море. Раіонъ западнѣе этой полосы въ полной мѣрѣ можетъ быть использованъ для воздушныхъ налетовъ противника.

Восточная граница условно-безопасной зоны является линія Нижній Новгородъ - Тамбовъ - Царицынъ.

Слѣдовательно, безусловно, внѣ предѣловъ досягаемости авіаціи лежатъ лишь Поволжье, Кавказъ, Уралъ, Средняя Азія и Сибирь.

Въ условно-безопасной зонѣ расположены Московскій промышленный раіонъ, Харьковъ и Донецкій бассейнъ.

Наконецъ въ безусловно-опасной пограничной полосѣ расположены такіе промышленные центры, какъ Ленинградъ (С.-Петербургъ), Кіевъ, Одесса и Криворожье (желѣзная руда).

Для военнаго изученія пятилѣтки первостепенное значеніе имѣетъ поэтому изслѣдованіе внесенныхъ пятилѣткой въ географическое размѣщеніе военной промышленности коррективовъ.

Опытъ послѣдней войны намъ указываетъ (по матеріаламъ Особаго Совѣщанія по Оборонѣ Государства, относящихся къ наиболѣе напряженному періоду войны — концу 1916 года), что всего въ промышленности, работавшей на оборону, было занятно 1,64 милліона рабочихъ (3/4 общаго количества русскихъ рабочихъ этой эпохи). Изъ нихъ на различные раіоны падало слѣдующее ихъ количество.

Безусловно опасная зона: (С.-Петербургскій, Екатеринославскій, Одесскій, Кіевскій раіоны), нѣсколько больше — 26 проц.

Условно опасная зона (Московскій, Ростовскій, Харьковскій) раіоны — около 48 проц. Остальное количество рабочихъ, приблизительно 23 проц. приходилось на безусловно-безопасную зону.

Слѣдовательно, примѣрно **нѣсколько болѣе четверти всей военной промышленности было сосредоточено въ безусловно-опасной и лишь нѣсколько менѣе четверти въ безусловно-безопасной отъ воздушныхъ налетовъ современныхъ самолетовъ зонѣ. Остальная половина падала на условно-безопасные раіоны.**

Пятилѣтній планъ учелъ эти недостатки и рѣзко **повернулъ размѣщеніе всей новой создающейся имъ промышленности въ безусловно-безопасную зону.** Изъ семи проектированныхъ гигантовъ-заводовъ — «комбинатовъ» черной металлургіи четыре отнесены въ эту зону (на Уралѣ — Нижнетагильскій, Бакальскій и Магнитогорскій и въ Сибири — Кузнецкій). Эти четыре завода въ совокупности должны давать почти 20 проц. общей продукціи чугуна (1,65 милліона тоннъ).

Лишь два оставлены на границѣ безусловно-опасной и условно-безопасной зоны въ Екатеринославѣ (Днѣпропетровскъ) и только одинъ размѣщенъ въ 250 км. отъ границы въ Криворожьѣ. Послѣднее объясняется необходимостью использованія богатѣйшихъ залежей Криворожской желѣзной руды.

Центръ тяжести металлургической промышленности пятилѣтнимъ планомъ опредѣленно переносится въ безусловно-безопасную отъ воздушнаго нападенія зону — за Волгу.

Дающій сейчасъ до 3/4 добычи угля Донецкій бассейнъ, хотя и размѣщенъ въ 650 км. отъ ближайшей границы (т. е. въ зонѣ лишь условно-безопасной) дублируется пятилѣтнимъ планомъ путемъ интенсивнаго развитія разработки угля въ Кузнецкомъ бассейнѣ въ Западной Сибири. На очередь становится разработка и Карандинскихъ углей въ Сѣверномъ Казакстанѣ (Киргизія). Тамъ же въ Казакстанѣ создается и главная база по разработкѣ цвѣтныхъ металловъ. Общая металлургическая база страны опредѣленно перенесится въ Заволжьѣ и Приуралье.

Очень характерной съ точки зрѣнія оборонной промышленности является географическое распредѣленіе вновь создающихся ея отраслей. Тутъ пятилѣтній планъ опредѣленно становится на чисто военную позицію. Автостроенія въ Россіи не-существовало. Автомобильная промышленность создается наново и вся автобаза пятилѣткой поэтому отнесена въ безопасную зону. Раіонъ размѣщенія автоба-

зы — Поволжье. Автомобильные заводы въ Нижнемъ (Фордъ) и Ярославлѣ. Трактостроительные — на Уралѣ, въ Сталинградѣ (Царицынъ) и лишь одинъ заводъ въ Харьковѣ. Послѣдній видимо является уступкой чрезвычайно обдѣленной новымъ строительствомъ Украины. И не зря, на территоріи Украны для «трактостроя» избранъ наиболѣе удаленный отъ границы (600 км.) Харьковъ.

Итакъ пятилѣтка стремится перенести металлургическую и автомобильную базу въ безусловно-безопасный отъ воздушныхъ налетовъ раіонъ.

Военная сторона транспорта

Современное «стратегическое» желѣзнодорожное строительство, конечно, идетъ по совершенно иному пути, чѣмъ это было принято до послѣдней войны. Въ довоенную эпоху центръ тяжести желѣзнодорожнаго строительства былъ направленъ на прокладку мощныхъ магистралей, сходившихся къ намѣченному для развертыванія армій раіону. Дѣйствительно, наше военное заданіе требовало обезпеченія подвоза съ максимальной быстротой отмобилизованной арміи въ раіонъ ея развертыванія (въ Восточную Польшу, Волынь и Подолію). Къ фронту Бѣлостокъ-Ровно-Проскуровъ подходило 7 жел. дор. магистралей, сходившихся пучкомъ. Этимъ, въ сущности, и ограничивалось военное заданіе. Пучекъ этихъ магистралей обезпечивалъ сосредоточеніе армій противъ Германіи и Австро-Венгріи.

Большевизмъ и послѣдняя война отнесли границы СССР на фронтъ Нарва - Проскуровъ. Пучекъ стратегическихъ магистралей былъ отсѣченъ по этой линіи. Взамѣнъ сходящагося вѣера жел. дор. сѣть подводящая къ этой границѣ, получила начертаніе ряда параллельныхъ между ссбою линій, пересѣченныхъ двумя рокадами (Ленинградъ - Каменецъ Подольскъ и Ленинградъ-Москва-Брянскъ-Черкассы на Днѣпрѣ-Одесса). Въ общемъ взамѣнъ сходящагося пучка магистралей получилась прямоугольная сѣть на кинутая на всю западную пограничную полосу. Прежняя идея стратегическаго жел. дор. строительства отпала въ силу измѣненія самаго начертанія сѣти. Мѣнять ее — значитъ перестраивать всю жел. дор. сѣть западнѣе Москвы. Этимъ пятилѣтка и не задается. Кромѣ самыхъ незначительныхъ, чисто мѣстновоеннаго значенія жел. дор. вѣтокъ (вродѣ, напримѣръ, Орша-Лепель) новыхъ желѣзныхъ дорогъ здѣсь не строится.

Да сейчасъ это и не имѣетъ того значенія, которое этому придавалось передъ войной. Жел. дор. транспортъ изъ срудія подвоза отмобилизованныхъ армій въ раіонъ ихъ сосредоточенія, сталъ главнымъ образомъ основой системы ихъ питанія и передвиженія. Военная задача жел. дор. транспорта стала шире. Взамѣнъ подвоза армій, на первое мѣсто становится вопросъ объ обезпеченіи ихъ снабженія, не только путемъ его подвоза, но и главнымъ образомъ путемъ обезпеченія работы, обслуживающей армію промышленности. Поэтому центръ тяжести военнаго жел. дор. строительства изъ области ведущихъ къ границѣ жел. дор. магистралей, переносится въ область обезпеченія жел. дор. сѣтью промышленныхъ раіоновъ. Военно - промышленная база пятилѣткой переносится въ Заволжьѣ, Уралъ и Западную Сибирь. Здѣсь то и нужно искать «стратегическое» жел. дор. строительство. И, дѣйствительно, тутъ его можно найти.

Пятилѣтка на 1931 годъ, напримѣръ, намѣчаетъ прокладку 2 тысячъ км. новыхъ и 1 тысячу вторыхъ жел. дор. путей. И все это строительство направлено на обезпеченіе жел. дор. сѣтью Урала, Западной Сибири и Казакстана (Киргизіи). Создаются жел. дор. «отдушины» для новой промышленной базы. Уралъ, Казакстанъ и Западная Сибирь обростаютъ жел. дор. сѣтью и связываются съ жел. дор. сѣтью центральной Россіи. «Турксибъ», или жел. дор. магистраль, связывающая Западную Сибирь съ Туркестаномъ, по идеѣ обезпечиваетъ созданіе прочной хлопковой базы въ Средней Азіи за счетъ питанія ея дешевымъ сибирскимъ хлѣбомъ. Все Уральское жел. дор. строительство стоитъ въ прямой связи съ переносомъ центра тяжести металлургической промышленности на Уралъ, а базы добычи цвѣтныхъ металловъ въ Киргизію и развитіемъ Кузнецкаго бассейна въ Западной Сибири.

Новое жел. дор. строительство стало на другой путь, но именно эти новыя заданія въ наибольшей мѣрѣ отвѣчаютъ военнымъ потребностямъ.

Но еще рѣзче милитаризація транспорта выявляется въ заданіяхъ по развитію основной, для веденія современной войны, гужевой сѣти путей. Автотяга въ военномъ дѣлѣ постепенно выдвигается на первое мѣсто и мѣняетъ прежнее представленіе о характерѣ войны. Но все же, несмотря на лихорадочную разработку вопроса объ освобожденіи автотяги отъ зависимости ея отъ гужевой сѣти путей («автомобиль вездѣходъ») все таки она все же, въ основѣ, опирается на дорожную сѣть.

Русское дорожное строительство благодаря величинѣ территоріи и малой плотности населенія всегда отставало отъ сосѣднихъ съ ней странъ Западной Европы. Затѣмъ горячка жел. дор. строительства второй половины XIX вѣка совершенно затормозила нормальное развитіе шоссейнаго строительства. Всѣ строившіяся шоссе къ тому же, еще прокладывались лишь въ Польшѣ, въ предположеніи дѣйствій въ ней нашихъ армій во время войны. Поэтому съ проведеніемъ новой «совѣтской границы» на западѣ, въ предѣлахъ СССР осталось совершенно ничтожное количество шоссированныхъ дорогъ. Хотя по общему протяженію поддерживаемыхъ, т. е. проѣзжихъ дорогъ, гужевая сѣть СССР (725.000 км.) уступая въ 7 разъ САСШ, превосходитъ всѣ европейскія государства, относительно, по сравненію съ величиной территоріи, плотность этой сѣти совершенно ничтожна.

Общая плотность гужевой сѣти СССР въ 5 разъ уступаетъ Польшѣ, въ 9 разъ Румыніи, почти въ 20 разъ САСШ, и почти въ 40 разъ Франціи. Если же сравнить плотность сѣти одѣтыхъ (шоссированныхъ) дорогъ, то оказывается, что СССР уступаетъ Польшѣ уже въ 33, Румыніи въ 60, САСШ въ 40, а Франціи почти въ 400 разъ.

Немудрено поэтому, что пятилѣтка должна была самымъ тщательнымъ образомъ заняться этимъ, стихійно пріобрѣтающимъ первостепенное военное значеніе, вопросомъ. Конечно, при проектированіи пятилѣтняго плана, этотъ вопросъ не былъ упущенъ.

Въ отношеніи общаго увеличенія гужевой сѣти, пятилѣтка задается цѣлью повысить ея протяженіе съ 725.000 км. до 1.700.000, т. е. почти въ 2½ раза. Что же касается повышенія протяженія наиболѣе важной въ военномъ отношеніи сѣти «одѣтыхъ», т. е. доступныхъ для движенія дорогъ, то она ставитъ заданіемъ увеличеніе ея протяженія съ 41.000 км. до 400.000, т. е. въ 10 уже разъ. Прилагаемая таблица указываетъ на отдѣльныя детали плана дорожнаго строительства.

Изъ нижеприводимой таблицы можно видѣть состояніе дорожной сѣти СССР и заданія «пятилѣтки» по ея расширенію:

Наличная сѣть въ километр.	Заданіе къ концу пятилѣтія въ клм.	Увеличеніе протяженія сѣти
Улучшенныя грунтовыя дороги	9.000	230.000	въ 25 разъ
Гравійныя дороги ...	10.000	90.000	въ 9 разъ
Шоссейныя дороги ..	22.000	81.000	въ 4 раза*)
	41.000	401.000	въ 10 разъ
Приведенныя въ прѣжее состояніе	684.000	1.300.000	почти вдвое
Всего общее протяженіе гужевой	725.000	1.701.000	въ 2½ раза

На этой усовершенствованной пятилѣткѣ гужевой сѣти развертывается ею къ ея концу и мощный автопаркъ.

По оптимальному варіанту къ концу пятилѣтки ежегодное производство автомашинъ должно составить:

170.000 автомобилей,
85.000 трактороvъ,
12.000 мотоцикловъ.

А за время проведенія пятилѣтки автопаркъ СССР, насчитывавшій къ ея началу лишь 20-25 тысячъ машинъ и 35.000 тарктороvъ, долженъ возрасти до 266.000 автомобилей и 23.000 мотоцикловъ.

Совершенно ясно, что именно въ области гужевого строительства и созданія автопарка и лежитъ центръ тяжести милитаризаціи транспорта.

Итакъ пятилѣтка въ своей программѣ опредѣленно учитываетъ чисто военныя заданія. На эту ея сторону обращаютъ мало вниманія. Между тѣмъ выполненіе пятилѣтки, давая лишь повышеніе количества продукціи, за счетъ ея качества и стоимости, этимъ самымъ не довыполняя финансоваго ея плана, **военныя то заданія все таки выполняетъ.** Планъ индустріализаціи СССР — въ тоже время всесторонне продуманный планъ и его милитаризаціи. И объ этомъ нельзя забывать, разбирая программу и достиженія пятилѣтки.

И. О.

*) Изъ нихъ «бѣлаго шоссе» 36.000, гудронированаго — 42.000, дорогъ «высшаго типа» — 3.000.

Розыски

Д. М. Верещагинъ розыскиваетъ **Михаила Дмитріевича Верещагина,** 28 лѣтъ. Писать:
58, av. Montaigne, Paris (8).

Знающихъ о судьбѣ Николая Рудольфовича **Фиргуфъ,** бывшаго въ 20-мъ году подпор. 13-ой легкой позиц. батареи на Юшунѣ въ арміи ген. Врангеля мать проситъ сообщить по адресу: M-me E. Firgouff, Chateau de Quincy sous Sénart par Combs-la-Ville s/M (France).

Александру **Грекову** (жену Донского казака Федора Грекова), до Великой войны жившую въ г. Новочеркаскѣ, Хомутовскій проспектъ, во время войны бывшую сестрой милосердія на Кавказскомъ фронтѣ просятъ сообщить свой адресъ въ Польшу:
Polska, Warszawa, Podwale 5., m. 3., Rosyjski Komitet Społeczny w Polsce.

(Отъ конторы: Росс. Общ. Комитету въ Польшѣ: стоимость объявленія о розыскѣ — 10 фр. Просимъ перевести по адресу конторы).

Въ отдѣлѣ «Розыски» № 65 отъ 1-X 31 журнала «Часовой» **поручикъ Тенкопій,** проживающій въ Берлинѣ, разыскиваетъ капитана **А. П. Черныхъ.** Адресъ мой:
Radosovica u Prahu cislo 142, Tchècoslovaquie. Cernich Arsenij.

Розыскивается: **Поручикъ** Николай Николаевичъ и **доброволецъ** Михаилъ Николаевичъ **Чижовы.** Знающихъ о ихъ мѣстопребываніи или о ихъ судьбѣ просятъ сообщить ихъ сестрѣ по адресу:
S. N. Chijova. 32, the Bund. Shanghai, China.

«ЧАСОВОЙ» ВЪ ВЕНГРІИ
G. Zsukovszky
Pestszentlorinc allami telep 208-3. Hongrie.

ЮГОСЛАВІЯ
Генеральный Представитель журнала «Часовой»
Г. НИКОЛА РЫБИНСКИ
Бранкова 32 Белград

ШВЕЙЦАРІЯ
Представитель «Часового»
B. Tedly. 20, Grubenstr.. *Berne.*

ЛАТВІЯ
«Часовой распространяется у г. Дидковскаго
Valna ielu 43-45. *Riga*

ЭСТОНІЯ
«Часовой» продается въ
Wene Roamat. Harju tan 39, Tablin Esthonie.

ЗДОРОВЬЕ

и трудоспособность сохраняются

пока жизнетворныя железы нормально функціонируютъ и насыщаютъ организмъ энергіетворными и цѣлебиыми гормоиами и витамиинами.

Больныя, слабыя или переутомленныя железы не могутъ насыщать въ нужной степени клѣтокъ организма этими гормонами и витамиинами, отчего жизненная энергія понижается, и въ организмѣ скопляются яды нарушеннаго обмѣна веществъ (какъ мочевая кислота, ураты и пр.), которые отравляютъ и разрушаютъ всѣ ткани, вызываютъ выпаденіе волосъ и разрушеніе зубовъ, причин. слабость, простудныя, артритическія, и др. заболѣванія, опасныя восп. органовъ дыханія, пищеварепія, кровообращенія и пр.; въ результатѣ: преждеврем. увяданіе, старость и даже ранняя смерть.

Къ счастью, многіе знам. ученые доказали, что послѣ насыщенія слабаго и больного организма омолаживающими и очищающими кровь вытяжками изъ жизнетворныхъ железъ молодыхъ животныхъ (какъ КАЛЕФЛЮИДЪ) — возстанавливаются силы и здоровье больного и бывшій больной пользуется всѣми радостями молодого и здороваго человѣка (Профессора: Броунъ-Секартъ, П. Карно, Жильбертъ и др.).

Вотъ почему КАЛЕФЛЮИДЪ примѣняется Медицинскимъ Корпусомъ, какъ могущественное средство, укрѣпляющее и возстанавливающее СИЛЫ и НЕРВЫ, какъ очищающее кровь отъ ядовъ нарушеннаго обмѣна (мочевая кислота и пр.) и возстанавливающе здоровье и нормальное фукціонированіе всѣхъ органовъ, нарушенное переутомленіемъ, плохимъ питаніемъ или болѣзнями,

МНѢНІЕ БОЛЬНЫХЪ О «КАЛЕФЛЮИДѢ»

(Изъ иѣсколькихъ тысячъ отзывовъ).

П. Сытиковъ, фабрика Діоръ Гранвиль (Маншъ). «Послѣ употребленія двухъ флаконовъ КАЛЕФЛЮИДА ревматизмъ исчезъ. Я не могъ ходить, а теперь чувствую себя здоровымъ и работаю».

Г-жа Шапошникова, 7, рю Піеръ Верусе, Ліонъ: «Я всегда страдала головными болями. Послѣ лѣченія КАЛЕФЛЮИДОМЪ моя мигрень исчезла, какъ по волшебству».

Іосифъ Рейдлихъ, 7, рю дю Женераль Кюръ, Нелэ Минъ (П. дэ К.): «Я страдалъ 18 лѣтъ коликами въ груди и болями въ желудкѣ. и ничто не помогало мнѣ. Теперь все прекратилось, стало лучше, и я очень доволенъ КАЛЕФЛЮИДОМЪ Д. Калениченко.

Безплатно — франко высылается подробная литература, какъ сохранить здоровье и возстановить трудоспособность.

КАЛЕФЛЮИДЪ находится въ аптекахъ, а гдѣ его нѣтъ, туда высыл. налож. платежомъ.

Пишите: S-té « KALEFLUID ».

49, rue Balagny, Bureau — 9, Paris 17e

ВЪ ЮГОСЛАВІИ: М. Марковичъ, Бѣлградъ улица Краля Милзна ном. 10. ВЪ АМЕРИКѢ: A. Tchernoff. 50 E. 127 St. New - York - City. ВЪ ГЕРМАНІИ: W. Andrejeff. Niebuhrstr. 75. Berlin Charlottenbourg 4. РУМЫНІЯ : Tatarsky Sir Isvor, 43, Bucarest VI. Roumanie. ВЪ ПОЛЬШѢ: «Ergos» Marszalkowska, 62, Warsovie.

Китай: Харбинъ: J. J. Muller, 10, Grouzisnkaia.
Чехія: Tchinchikoff, Legerova 72, Prague.
Бельгія: Pharmacie Gouckman, 16, Avenue Oscar Goidsenhoren, Uccle — Bruxelles.

BANQUE INDUSTRIELLE DU CENTRE

85, rue de Richelieu, 85, Paris (2). Tél.: Louvre 09 - 11' Centr. 35 - 67.
Текущіе счета и вклады, биржевыя операціи, комиссіонныя порученія и ссуды.

Переводъ денегъ въ Россію и др. страны, а также продовольственныхъ посылокъ

съ предст. обратн. росписокъ. — ПОКУПКА РУССКИХЪ БУМАГЪ. ДѢЛАЙТЕ СБЕРЕЖЕНІЯ, покупая гарантированныя Франц. Правительствомъ ВЫИГРЫШНЫЯ (съ процентами) облигаціи.
«CRÉDIT NATIONAL», «CRÉDIT FONCIER», «VILLE DE PARIS» «EXPOS. COLONIAL»

ВЫИГРЫШИ 1.000.000, 500.000, 100.000, 50.000 фр. и др. ЕЖЕМѢСЯЧНО

БЛИЖАЙШІЙ РОЗЫГРЫШЪ 1 ДЕКАБРЯ и 1 ЯНВАРЯ. Облиг. отъ 60 фр. Ссуды до 8 пр. ст. Проспекты съ таблицами выпущен. билетовъ и свѣдѣнія объ операціяхъ на Парижской Биржѣ высылаются по первому требованію; корресп. по-русски.

РУССКІЙ ВРАЧЕБНЫЙ КОНСИЛІУМЪ

подъ рук. докт. Arion, бывш. externe госп. St.-Luis и суд. врача Laroulandi, экст. проф. Ecole de Médecine Regnier, б. зав. госп. La Charité, д-ра Парижск. Унив. Iasen и Русина.

ЛЕЧИТЪ ПУТЕМЪ ПЕРЕПИСКИ въ сов. секр. порядкѣ, способами, примѣняемыми самимъ больнымъ (безъ уколовъ). СИФИЛИСЪ, ТРИППЕРЪ и все его осложненія (воспаленіе мочевого пузыря, предстательной железы, матки, канала, яйцевода и пр.). ПОЛОВОЕ БЕЗСИЛІЕ. Женск. бол. Послѣдніе научные методы лѣченія, основанные на примѣненіи лѣченія НОВОЙ СЫВОРОТКОЙ. Быстрые результаты. Отправка лѣкарствъ въ СЕКРЕТНОМЪ ПОРЯДКѢ безъ указанія на обложкѣ посылки.

Пріемъ ежедневно 10-12 и 3-7 ч. воскр. и праздн. 10-12 ч. Корреспонд. адресовать:
Docteur ARION, 71, Rue de Provence, Paris (9e).

VORIDI & GROUCHKO

21-23, rue Saulnier. — Paris (9e). Métro: Cadet.
(между rue La Fayette et rue Richer). **Téléphon: Provence 36-39.**

Отправляемъ ПОСЫЛКИ ВЪ РОССІЮ

съ оплаченной пошлиной по наивыгоднѣйшимъ цѣнамъ. Получателю выдается посылка безъ доплаты. И впредь гарантируемъ высокое качество продуктовъ и быструю доставку. 105 типовъ стандартныхъ посылокъ.

Въ ближайшіе дни начнемъ принимать вещевыя посылки, состоящія также изъ бѣлья (простыни, наволочки, полотенца).

РУССКАЯ СРЕДНЯЯ ШКОЛА ВЪ ПАРИЖѢ

имени леди Лидіи Павловны Детердингъ.
(ГИМНАЗІЯ И РЕАЛЬНОЕ УЧИЛИЩЕ) переведена въ новое помѣщеніе въ **Parc des Princes.**
6, BOUL. D'AUTEUIL, BOULOGNE s/SEINE. (Métro: Porte d'Auteuil ou Molitor).
XIII УЧЕБНЫЙ ГОДЪ. Пріемъ во всѣ классы (два приготовительныхъ, I-VШ) продолжается.
Директоръ **В. П. Недачинъ,** б. дир. Медвѣдниковской гимназіи въ Москвѣ.

INSTITUT DU GENIE CIVIL

108-dis, rue Championnet, Paris (18).

Заочное преподаваніе на русскомъ и французскомъ яз. I. G. C. готовитъ учащихся къ полученію диплома Техника, Помощника Инженера и Инженера. **ECOLE DU GENIE CIVIL** наход. подъ Покровит. Французскаго Правительства:
Отдѣлы: Механич., Электротехнич., Строительн. (на русск. и франц. яз.), **Топограф., Коммерч., Иностр.** яз. (на франц. яз.). **Программа 1931 года высылается безплатно.**

Автомобильная школа МАРБЕФЪ

ПРИ ГАРАЖѢ МАРБЕФЪ

Самый большой гаражъ въ Парижѣ въ районѣ Champs-Élysées въ 10 этажей на 1000 машинъ

32-34, rue Marbeuf.

Tél. Elysées 58-83, 97-61 et la suite...
Métre: Marbeuf et R. P. Ch.-Elysés

Самая серьезная и добросовѣстная подготовка по автомобильной ѣздѣ и механикѣ на машинахъ и учебныхъ приборахъ нов. конструкціи.

АНГЛІЙСКІЙ, ФРАНЦУЗСКІЙ И НѢМЕЦКІЙ ЯЗ.

Запросите программы Политехнической Школы У. М. С. А. Методъ письменнаго преподаванія.

SCHOL
RUSSIAN CORRESPONDENCE

10, Bd Montparnasse, Paris (XVe).

Продовольственныя посылки въ Россію

съ оплач. при заказѣ пошлиной, стандартныя и изъ продуктовъ по выбору заказчиковъ

Переводы денегъ въ Россію

на особо выгодныхъ для отправителя условіяхъ. Переводы въ иностранной валютѣ
Проспекты высылаются по требованію.

ЗЕМСКІЙ СОЮЗЪ

UNION DES ZEMSTVOS RUSSES
12, rue Blanche, PARIS (9).

Пріемъ ежедневно (кромѣ праздн.) отъ 9 до 5 час. въ субботу до 3 ч. дня.

Марія БЭКЪ

9, rue Cambronne, Paris (15). Tél.: Ségur 32-55.

ПЕРЕПИСКА И ПЕРЕВОДЫ.

Коммерч., техн. и литерат. Спец. военные труды: мемуары, записки, доклады, лекціи и т. п.
Быстрота, точность и аккуратность.

Ф. И. АГѢЕВЪ

портной

БОЛЬШОЙ ВЫБОРЪ англійскихъ и французскихъ матерій **8, rue Tiphaine, Paris (15e).**
Métro: La Motte-Picquet

IMPRIMERIE «PASCAL». 13, RUE PASCAL. PARIS. LE GÉRANT : J. BERRODIER.

ЧАСОВОЙ

3-й годъ
№ 68

ОРГАНЪ СВЯЗИ РУССКАГО ВОИНСТВА
ЗА РУБЕЖОМЪ ПОДЪ РЕДАКЦІЕЙ
В. В. ОРѢХОВА и ЕВГЕНІЯ ТАРУССКАГО

«LA SENTINELLE» Boîte Postale N° 21
Asnières (Seine) ■ Bi-mensuelle

15 Ноября
1931 г.

Подписная цѣна: Во Франціи 60 фр.; Заграницей 80 фр. — Номеръ во Франціи 3 фр.; Загран. 4 фр.

Ноябрь 1920 года...

Но Крымъ погибъ!... и корабли
Остатки славныхъ уносили
Отъ береговъ родной земли...

(Ориг. рис. худ. П. П. Дмитрова).

ЧАСОВОЙ

Органъ связи русскаго воинства за рубежомъ подъ редакціей **В. В. Орѣхова и Евгенія Тарусскаго.**

Военно-морской отдѣлъ: **С. К. Терещенко.**

РЕДАКЦІЯ. 29, rue du Colisée Paris (8).
Tél.: Elysées 07-55.

Пріемъ отъ 11 до 1 часу дня.

Во Франціи 3 франка. **Заграницей 4 франка.**

DIRECTEURS : B. OREKHOFF et E. RYCHKOFF

Къ Бѣлому Воинству

... У насъ нѣтъ настоящаго. Такъ, какое-то временное существованіе, въ гостяхъ у чужихъ людей, свобода — взаперти, не жизнь, а житіе. Только подготовка интеллектуальныхъ силъ для Россіи и борьба въ мѣрѣ возможности противъ большевиковъ могутъ осмыслить его...

... Но когда про Бѣлое Воинство говорятъ, что это — «люди прошлаго» — неправда!.. Мы ждемъ — старые и молодые — со страстнымъ нетерпѣніемъ бу дущаго — новаго, свѣтлаго, цѣлительнаго, чтобы прі общиться къ нему молодыми силами и старымъ опытомъ...

... Воинство ратныхъ подвиговъ — въ прошломъ. Воинство — труда — въ настоящемъ. Воинство возстановленія Россіи — на всѣхъ поприщахъ государственнаго и народнаго служенія — въ будущемъ...

(Генералъ А. И. Деникинъ).

ВЫПИСКА ИЗЪ ПРИКАЗА НАЧАЛЬНИКА ДАЛЬНЕВОСТОЧНАГО ОТДѢЛА Р. О. В. С. 25 августа за № 9.

Журналъ «Часовой» отлично извѣстенъ всѣмъ чинамъ Русскаго Обще-Воинскаго Союза, его читаютъ, его считаютъ «своимъ». Но этого мало: по цѣнности своего содержанія, онъ долженъ стать необходимой настольной книгой каждаго члена Союза.

Рекомендую «Часовой» къ выпискѣ всѣмъ чинамъ Дальне-Восточнаго Отдѣла и для облегченія таковой открываю подписку черезъ мою Канцелярію.

Подписную плату: на 3 мѣс. — 20 фр., на 6 м. — 40 фр. или на годъ — 80 фр. присылать франками или въ мѣстной валютѣ по курсу дня, по адресу: Шанхай, 118 рутъ Фралюптъ, ген. Петрову».

П. п. генералъ-лейтенантъ **Дитерихсъ.**

Скрѣпилъ: нач. канц. ген.-маіоръ **Петровъ.**

Открыта подписка на 1932 годъ

на единственный иллюстрированный

двухнедѣльный

военный и военно-морской журналъ

4-й ГОДЪ **„ЧАСОВОЙ"** ИЗДАНІЯ

Органъ связи русскаго воинства за рубежомъ подъ редакціей В. В. ОРѢХОВА и ЕВГЕНІЯ ТАРУССКАГО. Редакторъ Военно-Морского Отдѣла С. К. Терещенко.

ПОДПИСНАЯ ЦѢНА :

ВО ФРАНЦІИ :		ЗА ГРАНИЦЕЙ :	
На 3 мѣс.	15 фр.	На 3 мѣс.	**20. фр.**
„ 6 мѣс.	30 фр.	„ 6 мѣс.	40 фр.
Годовая	60 фр.	Годовая	80 фр.
Цѣна отд. №-ра — 3 фр.		Цѣна отд. №-ра — 4 франка.	

Примѣчаніе: Для Болгаріи — французскій тарифъ.

Годовой подписчикъ получитъ въ 1932 году 24 номера нашего журнала и право на пріобрѣтеніе по льготной цѣнѣ двухъ книгъ «Бѣлаго дѣла» (т. I. II. III. IV) за приплату 25 франковъ за обѣ книги и 15 фр. на пересылку, а полугодовой подписчикъ — 12 номеровъ журнала и право на полученіе одной книги «Бѣлаго Дѣла» за 15 фр. и 10 фр. на ея пересылку.

Годовые подписчики въ теченіе всего года будутъ пользоваться при нашемъ посредствѣ правомъ на безплатную пересылку при выпискѣ всѣхъ книгъ, издаваемыхъ за рубежомъ.

Подписка принимается чеками, переводами и заказными письмами.

Адресъ для почтовой корреспонденціи :

« *LA SENTINELLE* » *Boîte Postal* № 21 *Asnières* (*Seine*).

„Памятуйте о Россіи!"

Въ исполняющуюся четырнадцатую годовщину господства въ нашемъ Отечествѣ божескимъ и человѣческимъ законамъ противной большевицкой власти, Главный Комитетъ Фонда Имени Великаго Князя Николая Николаевича обращается ко всѣмъ, кто жаждетъ возвращенія Россіи къ свободному бытію и стремится вновь обрѣсти свою Родину:

ПРОДОЛЖИМЪ, РАЗОВЬЕМЪ И УКРѢПИМЪ НАШИ СБОРЫ!

и тѣмъ засвидѣтельствуемъ нашу преданность Русскому Народу, наше горячее участіе къ его судьбамъ и наше жертвенное желаніе помочь ему въ его стремленіи къ свободному устройству своей жизни.

Священный долгъ каждаго Русскаго, достойнаго этого имени, облегчить ему эту борьбу и приблизить часъ побѣды.

«Фондъ Спасенія Родины», собираемый за счетъ трудовыхъ грошей наиболѣе патріотически и жертвенно настроенныхъ круговъ русской эмиграціи, разсѣянной по всему свѣту, имѣетъ своимъ **исключительнымъ** назначеніемъ оказаніе Русскому Народу помощи въ его стремленіи къ освобожденію.

Главному Комитету извѣстны тѣ назначенія, по которымъ направляются собираемыя суммы и всѣ нижеподписавшіеся свидѣтельствуютъ, что ни одинъ франкъ не расходуется ни на какія текущія надобности, не имѣющія прямой и непосредственной связи съ тѣми задачами, для осуществленія коихъ Фондъ былъ созданъ.

При этомъ Главный Комитетъ считаетъ своимъ долгомъ особо отмѣтить, что по мѣрѣ ухудшенія положенія совѣтской власти увеличиваются возможности помощи эмиграціи Русскому Народу въ его борьбѣ за свободу.

Всякое усиленіе сборовъ немедленно отражается на расширеніи ведущейся неослабно работы и поднимаетъ настроеніе въ борющихся противъ коммунистической власти слояхъ Русскаго Народа.

Посильное участіе всей русской эмиграціи въ борьбѣ за освобожденіе Русскаго Народа является нашимъ общимъ и самымъ священнымъ долгомъ, отъ котораго никто не вправѣ отказываться.

Отъ насъ требуется самая легкая, самая простая жертва — жертва денежная.

Въ настоящій моментъ не можетъ быть мѣста безразличію, не можетъ быть никакого уклоненія отъ борьбы.

Русскій Народъ проститъ всякое заблужденіе, всякую ошибку; но одного онъ никогда не проститъ — это безразличія къ его судьбѣ въ эти роковыя для него минуты.

Вѣра въ Россію и любовь къ ней должны руководить нашей мыслью и напречь наши силы къ жертвенной ей помощи, въ единомъ устремленіи съ самимъ Русскимъ Народомъ.

25 октября (7 ноября) 1931 года.

Генералъ Е. К. Миллеръ. Проф. И. П. Алексинскій. Ген.-л. А. П. Богаевскій. Ген.-отъ-кав. А. М. Драгомировъ. Вице-адм. М. А. Кедровъ. А. Н. Крупенскій. Князь Н. Л. Оболенскій. Ген.-Лейт. И. А. Хольмсенъ. А. С. Хрипуновъ.

Пожертвованія можно направлять черезъ редакцію «Часового».

ПИСЬМО ГЕНЕРАЛА МИЛЛЕРА.

Генералъ-маіору Скоблину.

Искренно удовлетворенъ регулярнымъ участіемъ въ сборахъ въ Фондъ Спасенія Родины Чиновъ Корниловскаго Ударнаго Полка, установившихъ ежемѣсячные взносы и предоставившихъ въ Фондъ съ 1 января по 1 октября сего года тысячу триста сорокъ четыре франка.

Сборы въ Фондъ имѣютъ важнѣйшее значеніе, такъ какъ ими обслуживается водущаяся на спасеніе Родины работа. Поэтому, участіе въ нихъ я считаю долгомъ всѣхъ національно настроенныхъ Русскихъ людей.

Радъ былъ бы, чтобы достойному примѣру славныхъ Корниловцевъ послѣдовали Чины и другихъ войсковыхъ частей и воинскихъ организацій, а также вообще Русскіе люди, помнящіе еще о своей Великой Родинѣ и не безразличные къ дѣлу ея освобожденія.

Генералъ Е. Миллеръ.

Новый адресъ Командира I Армейскаго Корпуса и Предсѣдателя Общества Галлиполійцевъ Генералъ-Лейтенанта В. К. Витковскаго.

6, Bd de Cessol. app. 7. Nice. (A. M.).

ЯПОНІЯ.

Представительство «Часового»

Mr. Balykoff.

Hongo Inshima 4 chome N° 3. Tokyo Japan.

ОСОБАЯ ПРЕМІЯ

Всѣмъ годовымъ подписчикамъ внесшимъ годовую плату за 1932 г. до 15 декабря 1931 г. въ видѣ особой преміи будетъ разосланъ въ декабрѣ мѣсяцѣ БЕЗПЛАТНО:

«ОТРЫВНОЙ КАЛЕНДАРЬ РУССКИХЪ ВОЕННЫХЪ ИНВАЛИДОВЪ НА 1932 Г.».

БУЛАТЪ и ЗЛАТО

(О Фондѣ Спасенія Россіи).

Трагедія улицы Удино многое намъ показала, многому научила и о многомъ предупредила.

Послѣ нея мы имѣли случай видѣть и оцѣнить свою собственную моральную спайку, единеніе, прочную организацію и дисциплину на мѣстахъ и въ низахъ.

Въ страшномъ и тяжкомъ горѣ — радостнымъ утѣшеніемъ было сознаніе того, что имѣется налицо наша живая сила, наша общая воля, направленная на общую цѣль.

Сомкнулъ и перестроилъ ряды свои союзъ зарубежнаго воинства, ближе и тѣснѣе придвинулись къ нему русскіе эмигрантскіе круги, бытовые и политическіе союзы. Передъ лицомъ грозной, и для всѣхъ равно неумолимой, опасности, всѣ почувствовали себя ближе и роднѣе другъ другу.

Грянулъ громъ, сверкнула молнія и поразила нашего Перваго Солдата, ослѣпила и потрясла всѣхъ.

Враги знали, что онъ былъ и будетъ безпощаденъ, къ нимъ, что тринадцать лѣтъ, со дня октябрьской революціи, онъ повторялъ одни и тѣ же слова о борьбѣ до побѣды.

Въ его душѣ горѣло могучее пламя и зажглось оно еще отъ того «свѣточа», что зажегъ генералъ Алексѣевъ, уходя съ первопоходниками въ степи. Такое пламя души невозможно погасить — умертвивъ и уничтоживъ тѣло — сосудъ души.

Все куплю сказало злато, все возьму сказалъ булатъ... Кутеповъ былъ солдатомъ и булатъ былъ вѣрнымъ спутникомъ ого жизни. На поляхъ безчисленныхъ сраженій, въ которыхъ онъ принималъ участіе, вѣрный булатъ ни разу его не выдалъ. Поистинѣ былъ чудесенъ путь этого Солдата, много разъ смотрѣвшаго смѣло и прямо въ глаза смерти... И то, чего не могъ совершить вражескій булатъ, — совершила сила злата.

Булатъ врага не смогъ его взять, убить и повалить. Непріятельское злато купило его гибель, на страхъ и горе намъ, на злорадное торжество враговъ Россіи.

У нихъ — было много золота, много темныхъ и страшныхъ негодяевъ, исполнителей ихъ приказаній. Въ случаѣ удачи негодяи эти вознаграждались золотомъ, въ случаѣ неудачи или измѣны наказывались пулей въ затылокъ.

На улицахъ Парижа они не рисковали встрѣтить Генерала такимъ, какимъ они встрѣчали его въ донскихъ и кубанскихъ степяхъ, въ Сѣверной Таврiи, на Перекопѣ и Сивашахъ.

Со дня захвата ими власти — золотомъ русскаго народа они покупали все и всѣхъ. И сумма, отпущенная на секретный расходъ по Г. П. У. — на «кутеповскую операцію», для нихъ, сравнительно, съ другими суммами, отпускаемыми Коминтерномъ на зажиганіе мірового пожара, конечно, — ничтожная сумма, о которой даже не стоитъ и говорить.

Шансы были безнадежно неравны.

Сознавалъ ли онъ свое страшное неравенство съ ними. Конечно сознавалъ. И съ горечью видѣлъ, что въ Фондъ Спасенія Россіи текутъ только неимовѣрно-тяжелымъ трудомъ заработанные гроши бѣдняковъ, безконечно трогательные, но и безконечно-малые и недостаточные для борьбы, которую онъ хотѣлъ вести во имя и для блага Россіи.

Онъ всѣхъ звалъ и просилъ тогда, до дня своего рокового, 26 января. Онъ просилъ не для себя, а для нашего общаго русскаго дѣла. Онъ просилъ для спасенія Россіи.

У него было много солдатъ, разсѣянныхъ по лицу всего міра, такихъ же мужественныхъ и смѣлыхъ и такихъ же нищихъ, какъ онъ. Онъ былъ увѣренъ, что они пойдутъ за нимъ тогда, когда онъ это имъ прикажетъ. Но золота у него не было. И золото должны были дать другіе.

Въ наше проклятое и подлое время нашихъ проклятыхъ и подлыхъ враговъ однимъ булатомъ, безъ золота, не побѣдишь.

Золото надобно не для предотвращенія ударовъ врага, а для нанесенія ударовъ ему.

Систематически, планомѣрно, періодически и поголовно повсемѣстно, каждый сколько можетъ россійская эмиграція будетъ легко и незамѣтно накапливать огромныя суммы въ Фондъ Спасенія Россіи.

Вѣдь насъ же такъ много. Вѣдь среди насъ есть немало людей зажиточныхъ, людей состоятельныхъ, людей просто богатыхъ. Пусть каждый самъ и по чистой совѣсти опредѣляетъ, что онъ можетъ и долженъ удѣлять изъ своихъ личныхъ средствъ въ Фондъ Спасенія Россіи.

СПАСЕНІЯ РОССІИ...

У насъ уже есть органъ для сбора, облеченный полнымъ общественнымъ довѣріемъ.

Для связи центра съ мѣстами пусть образуются, по примѣру Бѣлграда, мѣстные комитеты по сбору средствъ въ фондъ Спасенія Россіи. Выбирайте туда лучшихъ, честнѣйшихъ, облеченныхъ довѣріемъ людей.

Пусть притокъ этихъ русскихъ денегъ на общую нашу русскую цѣль станетъ нашимъ постояннымъ, привычнымъ и будничнымъ дѣломъ. Пусть творится это дѣло заранѣе, обдуманно, спокойно, въ твердомъ сознаніи его необходимости, а не только подъ вліяніемъ очередного большевистскаго удара, не скачками, не порывами, которые замираютъ и прекращаются, какъ только ослабѣваетъ первая и самая острая сердечная боль.

Сдѣлаемъ это въ память того, чей голосъ мы своевременно не услышали, сдѣлаемъ это въ память всѣхъ тѣхъ, кто погибъ въ борьбѣ съ большевизмомъ на необъятныхъ просторахъ Россіи.

Сдѣлаемъ это для своего собственнаго блага, для счастья и будущности нашихъ дѣтей.

У насъ есть живой духъ, но у насъ нѣтъ золота.

У нихъ есть золото, но нѣтъ живого духа.

Если мы всѣ дружно захотимъ, у насъ будетъ и золото, но у нихъ никогда не будетъ живого духа.

И въ этомъ залогъ нашей грядущей побѣды.

Евгеній Тарусскій.

Военно-морской союзъ

РАСПОРЯЖЕНІЯ ПРЕДСѢДАТЕЛЯ ВОЕННО-МОРСКОГО СОЮЗА ЗА ПЕРІОДЪ СЪ 15-ГО НОЯБРЯ ПО 1-ОЕ ДЕКАБРЯ 1931 ГОДА.

Парижъ 3-16 ноября.

За № 60. Поздравляю чиновъ Военно-Морского Союза съ нашимъ традиціоннымъ Морскимъ Праздникомъ 6-го ноября.

Да объединимся мы въ этотъ день единымъ помысломъ въ стремленіи помочь нашей страждущей Родинѣ.

Подписалъ: Вице-Адмиралъ **Кедровъ.**

НАЗНАЧЕНІЯ.

За № 61. Назначаю Предсѣдателемъ 9-ой группы Военно-Морского Союза (вып. 1916, 17 и 18 г. г.) Лейтенанта С. Лаврова.

Подписалъ: Вице-Адмиралъ **Кедровъ.**

ПЕРЕВОДЫ.

За № 62 Ввиду отъѣзда въ г. Шанхай переводится въ Шанхайскую группу Военно-Морского Союза капитанъ 2-го ранга Ильвовъ.

ЗАЧИСЛЕНІЯ.

За № 63. Зачисляются членами Военно-Морского Союза на основаніи поданныхъ рапортовъ:

Гардемаринъ Е. Варнекъ (14-я группа, Парижъ), Гардемаринъ К. Воиновъ (14 группа, Парижъ), Охотникомъ Флота Маш. У. О. Б. Черницовъ (Пражская группа).

Подписалъ: Вице-Адмиралъ **Кедровъ.**

Съ подлиннымъ вѣрно: Лейтенантъ Гаганинъ.

ОБЪЕДИНЕНІЕ ОХОТНИКОВЪ КРЕЙСЕРА «ГЕНЕРАЛЪ КОРНИЛОВЪ»

Въ понедѣльникъ 19/10 31 въ г. Парижѣ, по приглашенію инціативной группы состоялось первое общее собраніе охотниковъ. При большомъ числѣ собравшихся, послѣ оживленнаго обмѣна мнѣній, слѣдующее организаціонное собраніе было назначено на среду 28 октября 1931 г. въ café 110, rue d'Assas, Paris (6).

ИЗДАНІЕ В.-М. СОЮЗА

А. ЗЕРНИНЪ

«Балтійцы»

Цѣна 18 фр.

В. ф. БЕРГЪ

«Послѣдніе Гардемарины»

Цѣна 25 фр.

Главный складъ изданія Е. Сіяльской. Парижъ.

Контръ-Адмиралъ М. И. СМИРНОВЪ

Адмиралъ КОЛЧАКЪ

Цѣна 5 фр.

Изданіе В.-М. Союза

Выписывать черезъ **«Часовой».**

Кадеты 7 роты. Слѣва — командиръ к. 1 р. В. Бергъ.

(Изъ книги В. В. Берга «Послѣдніе Гардемарины»).

Эта фотографія перепечатана изъ «Иллюстрасіонъ» за 1905 г. Подъ ней подпись «Морскіе кадеты въ среду торжественно произведенные въ офицеры Императоромъ». Считаясь съ возможной ошибкой французскаго журнала (у воспитанниковъ не гардемаринскіе погоны), редакція проситъ всѣхъ г.г. офицеровъ, узнавшихъ на группѣ себя и своихъ товарищей — прислать свѣдѣнія о датѣ этого снимка и фамиліи изображенныхъ на группѣ кадетъ.

Памятный день въ Морскомъ корпусѣ

Кап. 2 р. Б. АПРѢЛЕВЪ.

(Изъ воспоминаній о покойномъ Государѣ).

Наступилъ 1904 годъ. Мы, тогда еще дѣти, не слѣдили за политикой. Мы слышали, что имѣются какія то тренія между нами и Японіей, и вдругъ совершенно неожиданно 28 января, во время уроковъ, по классамъ прошелъ дежурный офицеръ, передавъ взволнованнымъ голосомъ приказаніе немедленно кончить урокп, переодѣться въ мундиры и собраться въ столовый залъ безъ винтовокъ. Входили уже другія роты. По рядамъ пронесся шопотъ, что въ корпусъ ирибудетъ Государь.

Двери въ музей открыты, что бывало только въ парадныхъ случаяхъ. Въ музеѣ у насъ хранились модели кораблей, начиная съ эпохи паруснаго флота и до нашихъ дней, а также коллекціи разныхъ диковинокъ Японіи, Океаніи, Австраліи, Африки и др. странъ, подаренныя корпусу его бывшими питомцами, мореплавателями, адм. Крузенштерномъ и другими.

Раздалась команда: «смирно!». Въ музеѣ послышались шаги, и въ дверяхъ показался Государь въ формѣ кап. 1 р. съ вензелями Императора Александра III на погонахъ и съ золотыми аксельбантами. Государь былъ въ сюртукѣ при кортикѣ. Рядомъ съ нимъ шла Государыня въ малиновомъ бархатномъ платьѣ. За ними свита.

Уже по лицу Государя было видно, что что-то важное тревожитъ его. Идя вдоль фронта, Государь здоровался съ каждой ротой отдѣльно. Подойдя къ старшей гардемаринской ротѣ, его голосъ какъ-то дрогнулъ, когда онъ произнесъ: «здравствуйте старшіе гардемарины». Громъ отвѣта: «здравія желаемъ Ваше Императорское Величество», вырвавшагося изъ 120 молодыхъ грудей, инстинктивно какъ то былъ отличенъ отъ столь же отчетливыхъ отвѣтовъ другихъ ротъ. Точно между Царемъ и старшими гардемаринами пробѣжалъ какой-то токъ. Черезъ 5 мѣсяцевъ эти гардемарины должны были быть произведены въ мичманы.

Государь и Государыня подошли къ аналою, около котораго стояло духовенство корпуса. Начался молебенъ о дарованіи побѣды русскому оружію. Мы поняли, что война началась. Какъ? Почему? Мы ничего не знали, но по горѣвшимъ глазамъ старшихъ гардемаринъ и по ставшимъ грустными глазамъ воспитанниковъ младшихъ ротъ было видно, какъ мечтаютъ первые попасть на войну и какъ тяжело остальнымъ, что они еще не доросли до этого.

Молебенъ конченъ. Государь въ сопровожденіи Государыни медленно проходитъ по фронту ротъ и останавливается передъ старшей гардемаринской, шепнувъ что-то директору корпуса, контръ-адмиралу Чухнину. Послѣдній въ свою очередь что-то передаетъ командиру роты полковнику Мѣшкову и вслѣдъ за тѣмъ раздается команда:

«БРЫЗГИ МОРЯ»
новая книга кап. 2 р. **Апрѣлева.**
вышла въ Прагѣ въ изд. «Морского Журнала»
Цѣна 10 франковъ

«Старшіе гардемарины, три шага впередъ — маршъ!».

Старшая гардемаринская рота, какъ одинъ, стройно отчеканила три шага и замерла въ положеніи «смирно». Въ гробовой тишинѣ раздался голосъ Государя. Насколько помню, онъ сказалъ такъ:

«Въ ночь на 27 января японскіе миноносцы неожиданно и безъ объявленія войны атаковали нашу эскадру, стоящую на внѣшнемъ рейдѣ крѣпости Портъ-Артуръ. Эта атака есть вызовъ и объявленіе войны. Этотъ вызовъ Россія принуждена принять, и мной отдано повелѣніе моему намѣстнику на Дальнемъ Востокѣ о началѣ военныхъ дѣйствій по приведеніи въ боевое положеніе арміи и флота. Пути Господни неисповѣдимы. Мы должны напречь всѣ наши силы, чтобы война была окончена достойно для Россіи. Я произвожу васъ въ мичманы и поздравляю васъ съ первымъ офицерскимъ чиномъ. Увѣренъ, что вы будете честно служить мнѣ и Россіи, что вы сумѣете быть хорошими начальниками для командъ, которыя будутъ вамъ подчинены. Увѣренъ, что вы будете помнить и бояться Господа Бога и что вы будете достойны славныхъ завѣтовъ нашего флота. Желаю вамъ силъ и здоровья въ вашей новой жизни».

Глаза Государя были грустны и видно было, какъ ему жаль этихъ молодыхъ людей. Старшая рота въ послѣдній разъ не «по офицерски отвѣтила: «покорно благодаримъ, Ваше Императорское Величество», «рады стараться, Ваше Императорское Величество», и затѣмъ «ура». Когда «ура» смолкло насъ начали выводить изъ зала для построенія шпалеръ по пути слѣдованія Государя.

Когда мы размѣстились по шпалерамъ и смогли немного подѣлиться впечатлѣніями, до насъ дошелъ слухъ, что Государь приказалъ не назначать вновь произведенныхъ мичмановъ на войну, а отправить ихъ въ Балтійское и Черное моря, взявъ оттуда на войну соотвѣтствующее число офицеровъ, уже прослужившихъ нѣсколько лѣтъ. Волненіе у насъ всѣхъ было такое, что обычная дисциплина поколебалась, и мы вдругъ почувствовали, что не сможемъ остаться въ шпалерахъ, когда Государь будетъ уѣзжать. Онъ въ это время обходилъ лазаретъ и другія помѣщенія корпуса.

Пользуясь всѣмъ происходившимъ, то одинъ, то другой изъ насъ, начали выскакивать изъ шпалеръ и черезъ дворы выбѣгать на набережную Невы, гдѣ стояли карета Государя и тройки свиты. Офицеры не успѣвали останавливать такихъ «удиравшихъ». Наконецъ, заколебались и самые скромные и дисциплинированные, и когда Государь и Государыня вышли изъ парадная подъѣзда, весь корпусъ, въ количествѣ 700 человѣкъ, уже былъ на набережной въ полномъ безпорядкѣ, жужжа точно рой пчелъ. Крики «ура» перемѣшивались съ пискомъ малышей маленькой роты, которые изъ-за своей слабости не могли пробиться сквозь ряды болѣе старшихъ и сильныхъ товарищей, окружившихъ карету Государя. Она была облѣплена произведенными мичманами, которыхъ никто изъ насъ, конечно, не посмѣлъ бы оттѣснить отъ нея. Шумъ и крики покрывались молодыми и мужественными голосами мичмановъ, кричавшихъ: «Ваше Императорское Величество, ради Бога, не оставляйте насъ въ Балтикѣ и въ Черномъ морѣ. Ради Бога, пошлите всѣхъ насъ на войну!». Государь отрицательно покачалъ головой, сдѣлавъ рукой знакъ, что этого онъ не желаетъ.

Государь и Государыня сѣли въ карету. На козлахъ, на подножкахъ, даже на крышѣ кареты висѣли мичмана, молящіе по прежнему, чтобы ихъ послали на войну. Мы, кто успѣлъ, повисли на тройкахъ Свиты, часть вскочила на попавшихся извощиковъ, а большинство бросилось бѣгомъ вслѣдъ за каретой, увозившей нашихъ дорогихъ Гостей. Крики «ура» насъ всѣхъ и собравшагося на набережной народа, провожали карету и несущіяся тройки. Мичманы и часть изъ насъ добрались такъ до Зимняго Дворца, куда ѣхалъ Государь. Здѣсь, на подъѣздѣ, намъ вновь открылось его милое, доброе лицо. Какъ оно было измучено и блѣдно! До меня долетѣли слова: «Дѣти, какъ вамъ не стыдно, вѣдь, вы простудитесь. Смотрите, какой морозъ. Останьтесь теперь у насъ, пока вамъ не привезутъ шинелей, и напейтесь горячаго чая. Передайте отъ меня и Государыни вашимъ товарищамъ въ корпусѣ, что мы ихъ благодаримъ, что мы тронуты оба».

Какъ только Государь кончилъ эти слова, сно ва раздались крики мичмановъ: «Ваше Императорское Величество... ради Бога... ради Бога...» У Государя на лицѣ было видно страданіе, точно все его существо сопротивлялось этому стихійному требованію.

«Хорошо, — раздался его грустный голосъ, — я распоряжусь, чтобы желающіе...» Эти слова были заглушены криками: «Всѣ, всѣ желаемъ, Ваше Императорское Величество!» — Хорошо, повторилъ Государь, я распоряжусь, чтобы часть изъ васъ была отправлена и... больше не просите меня. Слышите!».

Послѣ этой сцены, гдѣ мы такъ ясно увидѣли, какъ тяжело было Государю за эту горячую молодежь, мы, младшіе прорвались сквозь ряды мичмановъ и умолили Государя дать намъ его перчатки и платокъ. Измученный до послѣдней степени, блѣдный, грустный, но ласково намъ улыбающійся Государь, далъ намъ все, что мы просили. Мы разорвали эти драгоцѣнные для насъ вещи на мелкіе кусочки такъ, чтобы каждому что-нибудь досталось. Государь еще разъ приказалъ намъ немедленно войти во дворецъ и согрѣться. Затѣмъ онъ простился съ нами при громкихъ крикахъ «ура» насъ всѣхъ и народа, толпившагося на набережной.

Б. Апрѣлевъ.

ЛАТВІЯ

«Часовой распространяется у г. Дидковскаго

Valna ielu 43-45. *Riga*

ШЕСТОЕ НОЯБРЯ

Шестое ноября. Блестящій праздникъ флота...
Тамъ, въ залахъ Корпуса, на берегахъ Невы —
Такъ ждали всѣ питомцевъ прежнихъ слета,
Тамъ Корпусомъ своимъ гордились вы...
За васъ, за всѣхъ я пью. Шестое ноября,
То вашихъ юныхъ дней прекрасная заря!..

Мы помнимъ всѣ тотъ праздникъ величавый,
Парадный съѣздъ моторовъ и каретъ —
Сбирались всѣ — покрытый бранной славой
И адмиралъ сѣдой и юноша - кадетъ.
И, тысячью огней сверкая и горя,
Всѣхъ Корпусъ принималъ шестого ноября...

Красавицъ юныхъ рой, сквозь строй кадетъ влюбленныхъ
Стремился въ залъ, гдѣ томный вальсъ звучалъ,
И этотъ балъ морской, годами освященный,
Для многихъ былъ ихъ чудный, первый балъ.
И, первый поцѣлуй возлюбленнымъ даря,
Любили первый разъ шестого ноября.

Мелькали дни: погонъ гардемарина
Смѣнялъ завѣтный флотскій эполетъ,
Мѣнялись женщины, духи, чины и вина,
Но въ памяти былъ живъ тотъ праздникъ юныхъ лѣтъ.
Заброшены въ далекія моря —
Душой сливались всѣ шестого ноября.

Балтійскій флотъ, флотилія Амура
И Каспія и Черноморскій флотъ
И корабли Цусимы и Артура
И сѣверныхъ морей, закованные въ ледъ —
Въ каютъ-компаніяхъ шестого ноября
Всѣ пили вы за флотъ, за Корпусъ, за Царя.

Но пробилъ часъ тяжелыхъ испытаній, —
Три года мукъ, борьбы, безчисленныхъ могилъ,
Тяжелый крестный путь, но день воспоминаній —
Шестого ноября и онъ не омрачилъ...
Изъ всѣхъ флотовъ одинъ у насъ остался
Но духа нашего не побѣдилъ нашъ врагъ,
И въ этотъ день такъ гордо развѣвался,
Какъ никогда еще Андреевскій нашъ флагъ.

И въ эту ночь туда, на встрѣчу всѣмъ народамъ,
Въ загадочную даль, спасенную имъ рать,
Привыкшую ко всѣмъ лишеньямъ и невзгодамъ,
Несетъ нашъ Флотъ, чтобъ вновь борьбу начать...
И въ эту ночь, когда по всей Россіи
Проклятый красный флагъ покрылъ всѣ города, —
Трехцвѣтный флагъ въ просторѣ родной стихіи
Несутъ впередъ всенныя суда...
Но ночь пройдетъ и загорится снова,
Засвѣтится прекрасная заря —
И вновь сберетъ насъ всѣхъ — день памяти былого,
Вашъ свѣтлый день — **Шестое Ноября.**

Евгеній Тарусскій.

(Стихотвореніе написано на к/л. «Грозный», на походѣ Керчь-Константинополь, 6 ноября 1920 года).

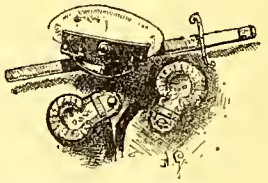

Гражданская война на Балтійскомъ морѣ

(1918–1919 г.).

Когда весной 1918 года большевиками былъ заключенъ съ нѣмцами позорный Брестъ-Литовскій миръ, этимъ, казалось, не было окончательно исчерпана возможность для арміи Гинденбурга двигаться на Петербургъ. Сами большевики отлично отдавали себѣ отчетъ въ томъ, какъ мало съ ними считаются германскія военныя власти.

Красный флотъ только что въ безпорядкѣ, подъ угрозой нѣсколькихъ германскихъ судовъ, бросившій свои главныя оперативныя базы, Гельсингфорсъ и Ревель, сталъ по мѣрѣ возможности и желанія революціонныхъ командъ, укрѣплять Кронштадтъ и устье Невы. Осенью того же года, разбитая на Западномъ фронтѣ Германія была принуждена покинуть Балтійское море, куда тотчасъ же вошла англійская эскадра. Появленіе у южнаго побережья Финскаго залива бѣлыхъ отрядовъ, заставила красные миноносцы предпринять противъ нихъ нѣсколько походовъ и даже привести одну незначительную высадку въ Нарвской бухтѣ. У бѣлыхъ никакого флота не было. Эстонцы, захватившіе нашу кан. лодку «Бобръ» («Лембитъ») и нѣсколько мелкихъ судовъ, подъ прикрытіемъ англійскихъ миноносцевъ пытались дѣйствовать вдоль побережья.

Въ это время, красный флотъ былъ въ самомъ печальномъ состояніи. Большинство офицеровъ и матросовъ, пользуясь демобилизаціей, его покинули. Рабочіе, партійцы, комсомольцы и просто преступные элементы, кое-какъ собранные на основаніи новой коммунистической дисциплины, не имѣли съ флотомъ ничего общаго. Офицеры остались самые скверные, въ большинствѣ случаевъ или запуганные терроромъ, или бездарные карьеристы. Корабли едва двигались и терпѣли недостатокъ во всемъ. Флотъ состоялъ изъ лин. корабля «Андрей Первозванный», крейсера «Олегъ», миноносцевъ «Автроплъ» и «Спартакъ» («Миклуха Маклай»), заградителя «Нарова», 4 под. лодокъ и 4 тральщиковъ. Еще нѣсколько мѣсяцевъ передъ тѣмъ въ спискахъ Балтійскаго флота значилось 578 вымпеловъ. Но надо отдать справедливость красному морскому командованію, которое поняло значеніе флота, какъ въ борьбѣ съ бѣлыми, такъ и англичанами и усиленно приступило къ ремонту цѣлаго ряда кораблей и въ первую очередь дреднаута «Петропавловскъ» и миноносцевъ «Азардъ» и «Гавріилъ».

Когда, въ концѣ декабря, красная армія, стала приближаться къ Ревелю, было рѣшено устроить морскую демонстрацію. «Автроилъ» и «Спартакъ», поддержанные «Андреемъ Первозваннымъ» и «Олегомъ», не успѣли подойти къ Ревелю, какъ за ними бросились 3 англійскихъ крейсера (по 3800 тоннъ). До того, какъ англичане открыли огонь оба миноносца сдались вмѣстѣ съ командовавшимъ экспедиціей «краснымъ адмираломъ», бывш. мичм. Раскольниковымъ. Это сдѣлали офицеры, пожелавшіе такимъ образомъ перейти на сторону бѣлыхъ*). Но англичане передали миноносцы несуществующему еще эстонскому флоту, лишній разъ показавъ свои истинныя чувства къ Россіи.

Зима прошла спокойно. Красные усиленно ремонтировали суда. Весной, вдоль южнаго побережья начались рѣдкіе выходы совѣтскихъ судовъ и постановка минъ вокругъ Кронштадта. 5 іюня финскій фортъ Ино открылъ огонь по Кронштадту. «Андрей Первозванный» по невыясненной причинѣ отказался на него отвѣчать. Черезъ недѣлю фортъ «Красная Горка» перешелъ на сторону бѣлыхъ и въ свою очередь открылъ огонь по Кронштадту. «Олегъ» вступаетъ съ нимъ въ перестрѣлку. Бѣлые, приблизившіеся къ Петрограду, принуждены отступить, и фортъ не поддержанный англійскимъ флотомъ, окруженный красными, взятъ ими приступомъ. Это была непростительная ошибка, выпустить изъ своихъ рукъ такой важный опорный пунктъ у самаго Кронштадта, безъ взятія котораго нельзя было удержать и столицу. Англійскій флотъ просто не былъ заинтересованъ въ рѣшительной побѣдѣ бѣлыхъ. Ему нужно было лишь раздробленіе Россіи и владѣніе Балтійскимъ моремъ.

Однако, день 16 іюня, давъ большевикамъ побѣду, готовилъ имъ и разочарованіе. Бывшій въ дозорѣ тральщикъ «Китобой», подъ командой лейт. Моисеева, поднялъ Андреевскій флагъ, перешелъ къ бѣлымъ и во избѣжаніе захвата англичанами, направился въ Черное море, на соединеніе съ русской эскадрой. Ходили слухи, что и «Андрей Первозванный» пытался покинуть Кронштадтъ, но не смогъ это сдѣлать, боясь «Петропавловска». Еще передъ тѣмъ 2 ледокола покинули красныхъ. Это была настоящая эпидемія. Въ ночь на 17 іюня у Толбухина маяка «Олегъ» былъ потопленъ англійскимъ миннымъ катеромъ, приближеніе котораго съ него не было замѣчено, какъ и съ дозорныхъ миноносцевъ. Послѣ этого случая долгое время красный флотъ, кромѣ подв. лодокъ («Волкъ», «Вепрь» и «Пантера»). боялся выходить въ море. Ген. Юденичъ укрѣпился на линіи Нарва-Гдовъ-Осмино и готовилъ новое наступленіе на Петроградъ. Изъ многочисленныхъ морскихъ офицеровъ, бывшихъ въ его арміи, былъ образованъ особый отрядъ, какъ будущіе кадры Балтійскаго флота. На Нарвѣ образовалось подъ начальствомъ кап. 1 р. Тыртова, маленькая рѣчная флотилія. Былъ также сформированъ отдѣльный морской полкъ Андреевскаго флага, насчитывавшій до 500 штыковъ, а также 3 морскихъ бронепоѣзда «Адм. Эссенъ», «Адм. Колчакъ» и «Талабгданинъ».

*) Необходимо въ этомъ дѣлѣ особенно отмѣтить роль обоихъ командировъ лейт. П. и Н.

Послѣ долгаго затишья, 18 августа, англичане неожиданно произвели грандіозную атаку на Кронштадтъ. Въ 4 часа дня на него былъ произведенъ воздушный налетъ. Затѣмъ, 7 быстроходныхъ минныхъ катеровъ, незамѣченныхъ фортами ворвались, мимо дозорнаго миноносца «Гавріилъ», въ гавань, потопили старый крейсеръ «Двину», подорвали «Андрея Первозваннаго (англичане утверждаютъ и «Петропавловскъ») и вырвались наружу, промахнувшись миной въ «Гавріилъ», который, стрѣляя въ упоръ, утопилъ 3 катера.

Однако, наступили успѣхи и для краснаго флота. 1 сент. «Пантера» потопила англ. миноносецъ «Викторію» у Сескара, а нѣсколько дней спустя на минѣ погибъ другой миноносецъ «Веруламъ». Еще лѣтомъ погибла англійская подв. лодка «Л 55» со всѣмъ своимъ экипажемъ*). Но эти успѣхи были куплены цѣной потерь. Произведенный въ адмиралы эстонскій капитанъ дальняго плаванія Питка, поддержанный англичанами,, поставилъ мины въ Копорской бухтѣ, для защиты фланга бѣлой арміи. Въ октябрѣ, ставить мины, туда же направился дивизіонъ красныхъ миноносцевъ, въ составѣ «Константина», «Гавріила», «Свободы» («Владимира») и «Азарда». Три первыхъ, подорвавшись на минахъ, затонули, а послѣдній спасся, бросивъ своихъ тонущихъ товарищей на произволъ судьбы. Впослѣдствіи миноносецъ «Прямиславъ», нынѣ «Калининъ», одно время въ «честь» этого — носилъ названіе «Память 3-хъ эсминцевъ».

15 октября армія ген. Юденича начала свой историческій походъ на Петроградъ. Рѣшительнымъ движеньемъ, она подошла къ столицѣ и заняла ея ближайшія окрестности. Тутъ то и сказалось отсутствіе своего флота. Англичане обѣщали свою помощь на морѣ, но потребовали, чтобы вдоль побережья двигались эстонскія войска. Имъ пришлось даже передать заготовленныя для переброски войскъ на Котлинъ баржи. А «Красная Горка», имѣвшая снова намѣреніе перейти на сторону бѣлыхъ, отказалась сдаваться эстонцамъ. Они остановились въ своемъ движеніи, несмотря на помощь нашего Печорскаго полка и обстрѣлъ форта англійскими мониторами. Тѣмъ временемъ, бывшій въ ремонтѣ въ устьѣ Невы дреднаутъ «Севастополь» обстрѣливалъ 12 дм. артиллеріей позиціи бѣлыхъ у Краснаго Села. Миноносцы «Всадникъ» и «Гайдамакъ», дѣйствующіе у побережья и никѣмъ не тревожимые, поддерживали флангъ наступающихъ красныхъ войскъ.

Предоставленная сама себѣ, Сѣверо-Западная армія, отошла до границы Эстоніи и перестала существовать. Она насчитывала въ своихъ рядахъ до 250 морскихъ офицеровъ.

Такимъ образомъ, въ значительной степени борьба за Петроградъ была выиграна краснымъ флотомъ, несмотря на жалкое состояніе, въ которомъ онъ находился. Это могло произойти только потому, что у бѣлыхъ не было никакой морской силы, а англичане исключительно старались уничтожить всякій русскій флотъ, для полнаго владѣнія Балтійскимъ моремъ.

А.

*) На старыхъ русскихъ минахъ подорвался также крейсеръ «Клеопатра».

Бѣлый флотъ на Югѣ Россіи

(1919-1920 г.).

Прошло одиннадцать лѣтъ, какъ отгремѣли послѣдніе громы гражданской войны на югѣ Россіи, но кто знаетъ, не загремитъ-ли снова война угнетеннаго и ограбленнаго русскаго народа съ его злѣйшимъ врагомъ — III Интернаціоналомъ?

Вице-Адмиралъ М. А. Кедровъ.

Поэтому намъ необходимо готовиться принять участіе въ этой непрекращающейся пока партизанской войнѣ, какъ только она развернется шире и дать себѣ отчетъ въ урокахъ прошлаго.

До сихъ поръ разсматривались только сухопутныя дѣйствія и почти совершенно не касались морскихъ, а, между тѣмъ, море и флотъ сыграли и будутъ играть громадную роль въ гражданской войнѣ.

Поэтому, я постараюсь напомнить хотя бы вкратцѣ, что далъ бѣлый флотъ арміи на югѣ въ 1918-20 г.

Зима 1918 г. На Дону рождается Добровольческая Армія и 25 февраля изъ Ростова выступаетъ три тысячи русскихъ рыцарей - защитниковъ чести Россіи съ генераломъ Корниловымъ и Алексѣевымъ во главѣ. Въ ихъ рядахъ идетъ частица флота — «морская рота», подъ командой кап. 1 р. Потемкина.

Весна 1918 г. На Дону казаки подымаютъ возстаніе и морскіе офицеры, оказавшіеся тамъ, организуютъ Донскую рѣчную флотилію, подъ командой к. адм. Фабрицкаго. Она поднимается вверхъ по Дону до Колача, очищаетъ отъ большевиковъ придонскія станицы, наводя панику на красныхъ своимъ быстрымъ появленіемъ и губительнымъ артиллерійскимъ огнемъ по ихъ **флангамъ и тыламъ.**

На Кубани въ то же время развивается успѣхъ Добр. Арміи, но тамъ моряки сражаются на сухопутьи, на морскихъ бронепоѣздахъ, изъ которыхъ особенно извѣстенъ «Адм. Непенинъ» съ своимъ командиромъ лейтенантомъ Анатоліемъ Макаровымъ, безстрашнымъ и прекраснымъ артиллеристомъ. Онъ погибаетъ позже осенью 1918 г. смертью храбрыхъ, подъ Ставрополемъ.

На Дону кап. 1 р. Подгорный и Кононовъ вооружаютъ тяжелыми 6-ти дюймов. пушками морскіе бронепоѣзда, съ успѣхомъ дѣйствующіе въ Донской Арміи, а затѣмъ и въ Добровольческой. Бывшій командиръ морской роты кап. 1 р. Потемкинъ командуетъ броневик. «Князь Пожарскій», особенно отличающимся впослѣдствіи при взятіи Харькова въ 1919 г.

Осень 1918 г. Добр. Армія на Кубани достигаетъ большихъ успѣховъ — почти вся Кубань очищена отъ большевиковъ, армія значительно возросла, но она истекаетъ кровью — у нея нѣтъ снарядовъ, нѣтъ патроновъ. Добровольцы ходятъ въ атаки только въ штыки, а потому несутъ огромныя потери. Но вотъ взятъ Новороссійскъ. Добр. армія **подошла къ морю** и тотчасъ же моряки, подъ командой лейтенанта Н. Машукова снаряжаютъ экспедицію на захваченныхъ судахъ, на поиски снарядовъ.

Они находятъ ихъ на о-вѣ Березань — тамъ склады б. Юго-Западнаго фронта. Моряки захватываютъ эти склады и грузятъ подъ огнемъ большевиковъ боевые запасы и доставляютъ ихъ въ Новороссійскъ.

По тогдашнимъ временамъ это было такимъ важнымъ и радостнымъ событіемъ, что ген. Деникинъ отдалъ особый благодарственный Машукову и всѣмъ морякамъ приказъ. Выходъ Добр. Арміи къ морю открывалъ новый этапъ въ бѣлой борьбѣ — она **получила отнынѣ возможность снабжаться въ неограниченномъ количествѣ моремъ.** Теперь надо найти только поставщиковъ. Ими явились тогда союзники. — англійскій и французскій флоты.

Но это не свой флотъ.

При первомъ натискѣ большевиковъ Одесса панически эвакуируется французами, а затѣмъ такъ-же эвакуируется 3 апр. 1918 г. и Севастополь. Наши моряки успѣваютъ все-же вывести изъ Севастополя наиболѣе исправные военные корабли и пароходы въ Новороссійскъ. Отъ всего Крыма въ рукахъ добровольцевъ остается Керченскій полуостровъ.

Его оборонѣ на Акманайскихъ позиціяхъ сильно помогаетъ со стороны Чернаго моря англійскій

Контръ-Адмиралъ Машуковъ.

флотъ, а со стороны Азовскаго моря наша, наскоро вооруженная флотилія пароходовъ, подъ командой кап. 1 р. Дмитріева.

Начало іюня 1918 г. На Азовскомъ морѣ въ помощь нашей арміи, наступающей отъ Маріуполя на Крымъ, уже дѣйствуетъ отрядъ судовъ Азовскаго моря, подъ командой кап. 1 р. Собецкаго. 9 іюня этотъ отрядъ съ помощью англійскихъ судовъ высаживаетъ два дессанта — одинъ въ Геническѣ, подъ командой капитана 2 р. Медвѣдева и сѣвернѣе его — у д. Юзкуи, подъ командой ген. м. Залѣсскаго.

Задача сѣвернаго дессанта выполнена, но прикрывавшій его дессантъ славнаго кап. 2 р. С. И. Медвѣдева, всего изъ 87 ч., ворвавшійся въ занятый большевиками Геническъ, по исполненіи своего заданія, на обратномъ пути, гибнетъ на трансп. «Перикдъ», **не будучи достаточно поддержанъ** англійскими судами, стоящими тутъ-же въ 5 миляхъ. Храбрый кап. 2 р. С. И. Медвѣдевъ и мичманъ Цѣпковскій, тяжело раненые исполняютъ свой долгъ и погибаютъ. Поддержка чужого флота опять оказалась ненадежной.

Іюль 1919 г. Черноморскій флотъ уже частично возрожденъ, какъ только Севастополь былъ надежно занятъ Добр. арміей. Онъ уже блокируетъ Одессу, Николаевъ и Херсонъ.

Въ августѣ «Ген. Корниловъ» («Кагулъ»), «Живой» и нѣсколько вспомогательныхъ судовъ подъ командой адм. Остелецкаго въ Сухомъ Лиманѣ высаживаютъ дессантъ въ 300 человѣкъ, при помощи которыхъ мѣстные офицеры захватываютъ Одессу. Одновременно особый «Кинбурнскій отрядъ» («Терецъ», «Поспѣшный», «Жаркій» и нѣсколько вооруженныхъ пароходовъ и баржъ, подъ командой кап. 2 р. Бубнова, послѣ мѣсячныхъ упорныхъ боевъ способствуетъ арміи переправиться черезъ Днѣпръ, Бугъ и Ингулъ и захватить Херсонъ, Николаевъ и Очаковъ.

Такимъ образомъ, бѣлое движеніе **питается** и **ширится** на востокъ и на западъ **морскими путями.**

Теперь уже бѣлый флотъ можетъ самостоятельно, безъ союзниковъ держать всѣ морскіе и рѣчные пути въ своихъ рукахъ. Его дѣйствія надежны и не повторится случаевъ, подобныхъ эвакуаціи французами Одессы или слабой поддержки въ Геническѣ.

Это обстоятельство — появленіе въ рукахъ бѣлыхъ собственнаго достаточно сильнаго флота, имѣетъ огромное политическое и военное значеніе. — **Съ этихъ поръ сообщеніе бѣлой арміи съ заграницей, питающей ее боевымъ снабженіемъ, находится твердо въ собственныхъ рукахъ.** Теперь иностранцы не могутъ уже такъ давить на волю нашего командованія одной лишь угрозой увести свой флотъ.

Бѣлая армія, подъ ударами превосходныхъ красныхъ силъ, подъ давленіемъ своего преступнаго политиканствующаго тыла, терпитъ страшное пораженіе и отходитъ на Новороссійскъ.

На Одессу отходятъ войска ген. Шиллинга. На Крымъ отступаютъ немногочисленныя силы ген. Слащова. Это все, что можетъ защитить Крымъ и базу флота — Севастополь. Необходимо во что-бы то ни стало удержать Крымъ — куда можетъ спастись бѣлая армія, конечно, съ помощью флота.

Флотъ даетъ все, что онъ можетъ дать арміи. Онъ выдѣляетъ Азовскій отрядъ судовъ подъ командой кап. 2 р. Машукова и посылаетъ его въ Азовское море 27 дек. 1919 г. на поддержку праваго фланга нашихъ войскъ, къ Геническу, ибо здѣсь, по Арбатской стрѣлкѣ, очень слабо защищенной истощеннымъ тифомъ, но геройскимъ Сводно-стрѣлковымъ полкомъ, проходитъ путь изъ Геническа въ обходъ всѣмъ Перекоп. позиціямъ, на Акманай-Феодосію.

Кан. лодки «Терецъ», «Грозный» и ледоколъ «Гайдамакъ» проходятъ туда, становятся на флангѣ сухопутныхъ позицій, вмерзаютъ во льдахъ и вмѣстѣ съ войсками удерживаютъ красныхъ. Особенно хорошо дѣйствуетъ «Терецъ», съ командиромъ кап. 2 р. Шрамченко.

Это даетъ возможность ген. Слащову стянуть всѣ силы на Перекопъ, гдѣ онъ ловкими маневрами всегда успѣшно отражаетъ всѣ натиски многочисленныхъ красныхъ. Крымъ удержанъ въ значительной мѣрѣ съ помощью флота.

12-13 марта 1920 г., въ Новороссійскѣ, нашъ флотъ, вмѣстѣ съ англійскимъ спасаетъ остатки потерявшей духъ бѣлой арміи. Затѣмъ эвакуируетъ Туапсе и Адлеръ.

Въ Крыму, подъ твердой рукой новаго вождя, ген. Врангеля, на территоріи, защищаемой еще стойкими войсками, славный духъ быстро возвращается къ бѣлой арміи, но союзники уже думаютъ покинуть ее. Англія отказываетъ въ поддержкѣ своимъ флотомъ и Ллойдъ Джорджъ требуетъ заключенія мира.

Тутъ-то и сказалось наличіе собственнаго флота. Пусть всѣ союзные корабли уходятъ, пусть мы будемъ оставлены ими, но мы будемъ продолжать борьбу, ибо море — путь заграницу въ нашихъ собственныхъ рукахъ. Война Польши съ большевиками помогаетъ намъ и французы теперь замѣняютъ англичанъ. Намъ не нужно ихъ живой силы — нужно лишь снабженіе въ кредитъ.

Благодаря флоту мы смогли выиграть эту трудную политическую игру. Несомнѣнно, если бы нашего флота не было бы, то Франція не смогла бы поддержать насъ, т. к. отъ ея флота потребовалась бы настоящая боевая работа, на что по состоянію духа экипажей и общественнаго мнѣнія Франціи она не была способна. Это показали и Одесса и Севастополь.

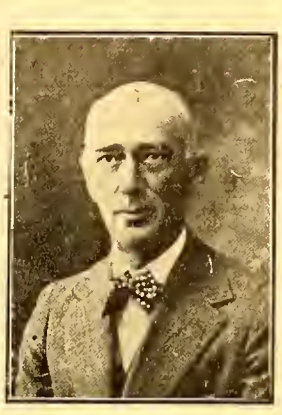

Контръ-Адмиралъ Беренсъ.

Въ Крыму значеніе флота для бѣлой арміи возросло до громадной величины.

Если въ предыдущіе періоды значеніе флота заключалось гл. обр. въ обезпеченіи снабженія бѣлой арміи и переброскахъ ея на отдѣльные театры, то теперь къ этимъ заданіямъ флота прибавилось:

1) Обезпеченіе береговъ Крыма отъ дессантовъ непріятеля, отражать которые у малочисленной арміи не было резервовъ.

2) Активная, совмѣстная съ арміей, дѣятельность флота для выхода арміи изъ Крыма, гдѣ она не могла долго оставаться, т. к. тамъ не было средствъ ни для пополненія арміи, ни даже для ея прокормленія, ни, наконецъ, не было въ ея сидѣніи въ Крыму политическаго смысла.

Выйти же изъ Крыма бѣлая армія самостоятельно не могла, т. к. пути черезъ узкіе Перекопъ и Чангаръ были слишкомъ сильно укрѣплены красными и прорывъ здѣсь стоилъ бы непосильныхъ жертвъ. Выходъ былъ возможенъ лишь при обходѣ фланга моремъ, т. е. при дессантѣ.

Поэтому флоту и ставилось задачей — **владѣя Азовскимъ моремъ, помочь арміи дессантомъ, въ правый флангъ большевиковъ.**

Первыя, какъ-бы пробныя, операціи малыми силами были произведены, какъ въ Азовскомъ морѣ — высадка дессанта въ 450 ч. у Кирилловки 31 марта, такъ и въ Каркинійскомъ зал., въ Хорлахъ Дроздовской дивизіей.

25 мая ст. ст. Азовскій отрядъ по плану, разработанному флотомъ по приказанію Главнокомандующаго высаживаетъ дессантъ — 2-й арм. корпусъ около 10.000 чел., съ ген. Слащовымъ, у Кирилловки, подъ руководствомъ кап. 1 р. Машукова. Ген. Слащовъ наноситъ при минимальныхъ потеряхъ (40 ч. убит. и ран.), вслѣдствіе полной неожиданности и бы строты дѣйствій, сокрушительный ударъ по главному тылу красныхъ. Одновременно, наши войска атакуютъ красныхъ съ фронта и этотъ блестящій маневръ буквально уничтожаетъ 13-ю сов. армію, запиравшую намъ выходъ изъ Крыма.

На лѣв. флангѣ нашей арміи дѣйствовалъ третій отрядъ Черноморскаго флота, подъ командой кап. 1 р. Собецкаго, такъ-же не мало содѣйствовавшій арміи. Тамъ-же устье Буга — Очаковъ, блокировали суда Черноморскаго флота. Керчь, лежавшая всего въ полутора-двухъ миляхъ отъ непріятельскаго берега — Тамани, охранялась исключительно флотомъ, такъ-же, какъ и все, совершенно открытое для дессантовъ побережіе, Азовскаго моря.

Азовское море, при развитіи успѣха нашей арміи явилось путемъ вывоза хлѣба изъ занятой нами Тавріи. Хлѣбъ шелъ и на пропитаніе войскъ и населенія Крыма и на расплату съ Франціей за поставку оружія. Г-нъ Мильеранъ, на запросъ въ палатѣ депутатовъ объ израсходованіи суммъ на поддержку арміи ген. Врангеля въ Крыму, отвѣчалъ, что изъ 11 милліардовъ фр. истраченныхъ на это дѣло, 10 милліардовъ уплочено хлѣбомъ! Эта возможность вывоза была обезпечена такъ-же отр. суд. Азовскаго моря, путемъ тѣсной блокады большевистскаго флота превосходной (къ осени) силы въ Маріуполѣ.

24 іюня 1920 г. Азовскій отрядъ высаживаетъ, пройдя сквозь минные поля, глубоко въ тылу базы краснаго флота. Маріуполя въ 25-30 миляхъ къ востоку отъ него у станицы Кривая Коса отрядъ донскихъ казаковъ (900 чел.) подъ командою славнаго **полковника Назарова,** который приходитъ на Донъ и подымаетъ возстаніе, все же къ сожалѣнію, благодаря отсутствію связи съ другими повстанцами, окончившееся неудачно.

1-го августа 1920 г. Азовскій отрядъ высаживаетъ въ станицѣ Ахтарской корпусъ ген. Улагая (до 7000 чел.), назначеніе котораго поднять общее возстаніе на Кубани, взять Екатеринодаръ и дать возможность нашей арміи перекинуть свои дѣйствія на Кубань. Высадка произведена удачно. Красныя части, разбиты, но послѣ упорныхъ боевъ дессантъ, окруженный съ 3-хъ сторонъ громадными силами противника терпитъ бѣдствіе, и не поддержанный населеніемъ, принужденъ вмѣстѣ съ присоединившимися къ нему кубанцами (до 20.000 чел.), подъ прикрытіемъ флота грузиться на транспорты и возвращаться въ Керчь.

Сентябрь 1920 г. По Азовскому морю идетъ усиленный вывозъ хлѣба. Онъ охраняется Азовскимъ отрядомъ. Большевики, улучшивъ минуту когда охрана коммерч. судовъ наполовину ослаблена вслѣдствіе ремонта нашихъ старыхъ судовъ, дерзаютъ выйти и напасть на наши пути, но, встрѣчаясь съ вдвое слабѣйшими нашими силами, уходятъ, потерявши одинъ корабль сильно поврежденнымъ, въ Маріуполь. Только недостатокъ снарядовъ на бѣломъ отрядѣ дѣлаютъ этотъ бой 2 сентября не рѣшительнымъ. Коммерческія суда, однако, спасены и движеніе по морю обезпечено*).

15 сентября 1920 г. Азовскій отрядъ подъ командой к. адм. **М. Беренса** совмѣстно съ арміей занимаетъ красную базу флота Маріуполь и загоняетъ красный флотъ въ Таганрогъ.

Октябрь 1920 г. Польша заключила миръ съ красными и ихъ несмѣтныя полчища обрушиваются на Крымъ. Азовскій отрядъ задерживаетъ своимъ огнемъ продвиженіе красныхъ по Арбатской стрѣлкѣ, которую не удержали сухопутныя войска, и не даетъ большевикамъ выйти въ тылъ нашимъ позиціямъ, но это уже поздно.

Наконецъ послѣдняя эвакуація арміи и населенія Крыма — 120 кораблей русскаго флота подъ командой в.-адм. Кедрова въ чрезвычайно трудныхъ условіяхъ спасаютъ 135 тыс. чел. войскъ и населенія. Эта небывалая эвакуація такого огромнаго количества людей при слабыхъ и ненадежныхъ порою (матеріальныхъ) средствахъ совершается такъ, что ни одинъ человѣкъ, желающій сѣсть на корабль, не остается на берегу.

Мнѣ кажется, что и этого краткаго перечня главнѣйшихъ дѣйствій флота на югѣ Россіи достаточно чтобы вполнѣ уяснить себѣ каково значеніе флота въ гражданской войнѣ — оно не менѣе такового сухопутной силы. Кап. 2 р. **Б. Карповъ.**

---

*) Прим. редакціи: Въ этомъ бою бѣлымъ отрядомъ командовалъ авторъ этой статьи.

НА КАСПІИ

Если Бѣлое море заинтересовало англичанъ Архангельскимъ лѣсомъ, то въ Каспійскомъ притянула ихъ взоры Бакинская нефть. Революція раздѣлила Кавказъ на множество враждующихъ между собой мелкихъ республикъ, отдала цѣлыя области побѣжденной Турціи, внесла въ цвѣтущій край насиліе и безпорядки. Подъ предлогомъ помощи Россіи, въ началѣ 1918 г. англійскія войска заняли Баку и Батумъ, а моряки, захвативъ каспійскій флотъ, вооружили цѣлый рядъ судовъ и завладѣли моремъ.

Весной 1919 года, когда части ген. Врангеля подошли къ Волгѣ, а добровольческія части все больше распространялись по сѣверному Кавказу, изъ Чернаго моря въ Каспійское было послано два эшелона моряковъ подъ командой кап. 2 р. Пышнова и кап. 1 р. Сергѣева, для созданія тамъ бѣлой флотиліи. Однако, англичане, имѣвшіе базу въ Энзели, а передовой постъ на остр. Чечень, блокировали оттуда красную флотилію въ Астрахани и не проявляли ни малѣйшаго намѣренія передать бѣлымъ хотя бы одинъ самый скверный свой пароходъ. Къ тому времени они нанесли у Александровскаго форта сильное пораженіе красной флотиліи, потопивъ миноносецъ «Роза Люксембургъ» («Москвитянинъ»), кан. лодку «Демосфенъ», 2 транспорта и 5 мелкихъ судовъ. Красные не смѣли больше выходить изъ Астрахани, кот. усиленно укрѣпляли и всячески старались усилить свою флотилію, для чего изъ Петрограда по волжской системѣ были присланы 2 миноносца типа «Доброволецъ», 4 типа «Достойный», 4 подв. лодки типа «Макрель». Одновременно были поставлены 4 дм., 5 дм. и 6 дм. орудія на нѣсколько пароходовъ и барокъ. Свѣдѣнія о красной флотиліи и о ея наступательныхъ намѣреніяхъ были точны, т. к. съ ихъ стороны перешло нѣсколько офицеровъ къ бѣлымъ. Къ сожалѣнію, теперь стало извѣстно, что и красные информировались о дѣйствіяхъ бѣлой флотиліи однимъ офицеромъ, хотя и небольшого чина, но занимавшаго видное мѣсто для связи арміи и флота, лейтенантомъ Н.

Парусные крейсера кап. 1 р. Шуберта.

Т. к. переговоры съ англичанами не приводили ни къ какимъ результатамъ, время не ждало, и армія собиралась наступать на Астрахань, энергичный кап. 1 р. Шубертъ составилъ «отрядъ особаго назначенія» изъ 10 парусныхъ «рыбницъ» и 1 парового катера, который, не дожидаясь постановленій Парижской конференціи, поднялъ Андреевскій флагъ и весь отрядъ двинулся къ Волгѣ. Катеръ скоро пришлось оставить, т. к. онъ не поспѣвалъ за рыбницами. Задачей отряду, вооруженному лишь пулеметами и гранатами было поставлено: 1) Способствовать снабженію войскъ, 2) блокировать Астрахань со стороны моря, 3) вести партизанскія дѣйствія противъ краснаго побережья.

Темной іюльской ночью, при помощи мѣстныхъ рыбаковъ, ненавидящихъ большевиковъ, и партизанъ кап. Склянина, флотилья заняла у устья Волги остр. Логань, для устройства на немъ передовой базы. Захваченное зерно было возвращено крестьянамъ, красные матросы отпущены, коммунисты разстрѣляны, пароходъ «Екатерина» вооруженъ пушкой и обращенъ въ настоящій дреднаутъ флотиліи. Отсюда кап. 1 р. Шубертъ повелъ смѣлыя атаки на устье Волги, освободилъ нѣсколько селъ отъ большевиковъ, и пытался даже захватить красные миноносцы «Расторопный» и «Дѣятельный», спопвъ, при помощи рыбаковъ, ихъ команды. Это, однако, не удалось. Тѣмъ временемъ, дѣйствующему противъ Астрахани отряду ген. Драценко пришлось отойти, Логань была оставлена и парусная боевая флотилія XX вѣка перестала существовать.

Начавшіеся вскорѣ затѣмъ громадные успѣхи Добровольческой Арміи на всѣхъ фронтахъ и въ частности на Кавказѣ (ген. Поповъ и Ляховъ) заставили измѣнить отношеніе англичанъ къ бѣлой каспійской флотиліи и передать въ ея распоряженіе захваченныя ею суда. Такимъ образомъ, къ концу 1919 года, въ распоряженіи начальника флотиліи кап. 1 р. Сергѣева, оказалось 13 вооруженныхъ, преимущественно англійской 4 дм. и 6 дм. менѣе дальнобойной, чѣмъ красная, артиллеріей пароходовъ, около 20 буксировъ и быстроходныхъ катеровъ и 15 транспортовъ. Несмотря на свое преимущество въ силахъ, красные не рискуютъ выходить въ море, они ждутъ новыхъ судовъ изъ Балтики и спѣшно вооружаютъ 5 дм. и 6 дм. артиллеріей плоскодонныя баржи для защиты устья Волги. Глубоко сидящимъ бѣлымъ судамъ трудно по мелководью сражаться съ этими баржами. Почти ежедневно бои и перестрѣлка происходятъ на 12-ти футовомъ рейдѣ. Красные пытаются снять блокаду Астрахани, гдѣ начался голодъ, бѣлые блокируютъ ихъ, владѣютъ моремъ, везутъ нефть и др. товары, снабжаютъ по мѣрѣ возможности черезъ Гурьевъ Уральское казачье войско, которое съ легендарной стойкостью, что позволило французскому генералу сравнить его съ Бельгіей, борется, какъ одинъ человѣкъ, съ красными арміями. Нѣкоторые корабли съ той и другой стороны несутъ поврежденія. Бѣлыя кан. лодки «Арагъ» и «Надежда», неоднократно отличавшіяся въ борьбѣ съ непріятелемъ, гибнутъ на минахъ.

Въ серединѣ сентября обращенный бѣлыми въ минный заградитель пароходъ «Горчаковъ», поставилъ минное поле въ устьѣ Волги. Оказалось, что минный старшина, будучи тайнымъ большевицкимъ агентомъ, передъ постановкой обезвредилъ всѣ мины. Его разстрѣляли, но за неимѣніемъ другихъ минъ, пришлось отказаться на долгій срокъ отъ этого мощнаго оружія.

Боясь выпустить въ море свои миноносцы, красные попытались превратить парусную шхуну въ своеобразный **миноносецъ, поставивъ** минный аппаратъ подъ ея днище. Подъ видомъ рыбаковъ, красные моряки подошли къ всп. крейсеру «Европа», съ котораго во время замѣтили грозившую ему опасность. Большую дѣятельность проявили бѣлые летчики, подвезенные къ Астрахани на пар. «Владиміръ».

Въ ноябрѣ, два быстроходныхъ минныхъ катера, оставленные англичанами, въ сопровожденіи своего конвоира «Камы», направились къ Волгѣ. Имъ было приказано атаковать баржи съ тяжелой артиллеріей, благодаря своей ничтожной осадкѣ, трудно досягаемые для бѣлой флотиліи. Подойдя къ Волгѣ, у села Вахрамеева, катера встрѣтили красный отрядъ въ составѣ 6 кораблей и 3 баржъ, открывшихъ по нимъ сильный огонь. Полнымъ ходомъ они бросились въ атаку. Пока одинъ катеръ былъ подбитъ и остановился, другой подошелъ на 4 кабельтова къ непріятелю, который бросился вразсыпную, своей единственной миной потопилъ одну изъ баржъ, вернулся къ своему поврежденному товарищу, взялъ его на буксиръ и благополучно вывелъ изъ огня. Командовалъ этимъ молодецкимъ катеромъ лейт. Страутингъ.

Къ началу 1920 года стратегическое положеніе кореннымъ образомъ измѣнилось въ пользу красныхъ. Имъ удалось существенно усилить свою флотилію, которая теперь состояла изъ 18 миноносцевъ: 4 типа «Всадникъ», 2 типа «Финнъ», 3 типа «Украина», 6 типа «Сторожевой» и 3 типа «Рѣзвый», 6 посыльныхъ судовъ типа «Куница», 10 вооруженныхъ 5, 6 и 8 дм. артиллеріей пароходовъ и баржъ, не считая мелкихъ судовъ. Количество, сила артиллеріи, ея дальнобойность, скорость хода — всѣ преимущества были на сторонѣ красныхъ. Одновременно, В. С. Ю. Р. стали отходить отъ Каспія. Флотилія сосредоточилась у Петровска, пытаясь помочь, чѣмъ могла арміи, и поддерживать связь съ уральцами. Блокаду Астрахани пришлось оставить.

Въ мартѣ крейсеръ «Дм. Донской», кан. лодка «Пожарскій» и «Горчаковъ» пытались заградить минами устье Волги. Но было поздно. Вся красная эскадра стояла на 12 футов. рейдѣ. «Пожарскій» взорвался на минѣ, «Горчаковъ» безслѣдно исчезъ. «Донской» и кан. лодки «Опытъ» и «Орленокъ» съ трудомъ ушли отъ красныхъ миноносцевъ.

«Европа», «Африка», «Америка» и «Слава» своимъ огнемъ поддерживали эвакуацію Петровска. «Кама» съ минными катерами прикрывала ихъ съ сѣвера отъ Краснаго флота. Войска погрузились на транспорты, часть которыхъ могла идти только на буксирѣ. Но некуда было идти. Англичане отказывались принять побѣжденныхъ въ занятый ими Энзели, азербейджане — въ Баку... Послѣ долгихъ переговоровъ войска были высажены въ Баку и направились въ Елизаветполь, а флотилія, придя въ Энзели, разоружилась и спустила флаги.

18 мая, къ Энзели подошелъ красный морской отрядъ и, не обращая вниманія на «англійскій нейтралитетъ» открылъ огонь по порту. Англичане поспѣшили передать краснымъ всѣ бѣлыя суда, а ихъ команды добрались сначала до Решта, а потомъ пѣшкомъ до Казвина.

Но эта послѣдняя операція не кончилась для красной флотиліи безъ тяжелой потери. Отъ стрѣльбы разошелся по швамъ и затонулъ воор. пар. «Каспій». На немъ погибли нач. отряда лейт. Арскій и 52 чел. команды. Спасено было 13 человѣкъ. Надо признать, что, если красная флотилія дѣйствовала не слишкомъ смѣло, но, будучи подъ начальствомъ морскихъ офицеровъ Сакса, Раскольникова, Арскаго, Соболева и др. дѣйствовала цѣлесообразно и представляла изъ себя серьезную морскую силу.

Тѣмъ больше заслуга бѣлой флотиліи, ея начальника кап. 1 р. Сергѣева, его офицеровъ и командъ, которые почти 3 года успѣшно съ болѣе слабыми силами вели активныя операціи, блокируя красную морскую базу и владѣя моремъ, чѣмъ оказали арміи существенную помощь. Можно смѣло сказать, что, безъ флотиліи арміи не удалось бы удержаться на берегахъ Каспійскаго моря. Кромѣ двухъ оплошностей (4 апрѣля «Австралія» и «Часовой» перешли на сторону противника), всѣ корабли блестяще и до конца исполнили свой долгъ, въ самые трудные, безнадежные годы русскаго лихолѣтія, воскресивъ лучшія традиціи Россійскаго Императорскаго Флота. И если окончательная побѣда не была имъ дана, то, это зависѣло не отъ нихъ самихъ, а отъ условій общей борьбы, не бывшихъ въ пользу бѣлыхъ армій.

Добровольцъ.

АДМИРАЛУ М. А. КЕДРОВУ

Надъ Чернымъ моремъ орелъ бѣлый
Высоко въ небѣ пролеталъ:
Твой подвигъ чудный, твой подвигъ смѣлый
Не позабудутъ, Адмиралъ...

140 тысячъ, гонимыхъ въ море,
Спасалъ ты, бѣлый Адмиралъ,
Ждала ихъ смерть, ждало ихъ горе,
И красный валъ ихъ заливалъ.

Ты, какъ орелъ, взлетѣлъ надъ моремъ
И вырвалъ ихъ изъ красныхъ волнъ,
Ихъ жизнь была бъ однимъ лишь горемъ,
Ихъ міръ страданьемъ былъ бы полнъ.

Капитанъ 1-го р. **Вл. Бергъ.**

Рѣки, озера, Дальній-Востокъ

Конечно, попытка «Часового» вкратцѣ освѣтить роль флота въ гражданской войнѣ, далеко не полна. Помѣщенныя статьи лишь въ самыхъ общихъ чертахъ напоминаютъ намъ о главныхъ операціяхъ на главныхъ фронтахъ. Какъ пишетъ въ одной изъ статей кап. 2 р. Карповъ, необходимо подробное изученіе операцій флота въ гражданскую войну, не съ историческими цѣлями, **а чисто практическими, т. к. эта борьба не кончена и ежеминутно можетъ и должна возобновиться.** Непониманіе въ ней роли морской силы можетъ привести къ непоправимой катастрофѣ. И изучать роль флота необходимо не только на болѣе видныхъ фронтахъ, но и на рѣкахъ, которымъ при сверженіи большевиковъ вѣроятно придется стать главными участками фронта для дѣйствія морскихъ силъ. Къ сожалѣнію, о прошлой борьбѣ на рѣкахъ и озерахъ съ бѣлой стороны сохранилось очень мало официальныхъ документовъ и воспоминаній участниковъ. Многочисленные красные архивы и уже изданные толстые томы о войнѣ на внутреннихъ водныхъ путяхъ очень пристрастны и безъ серьезныхъ поправокъ не могутъ служить матеріаломъ для безпристрастнаго изученія. **Одной изъ своихъ задачъ «Часовой» ставитъ себѣ собираніе бѣлыхъ матерьяловъ и за присылку ихъ будетъ благодаренъ своимъ читателямъ.** Однако, чтобы уже теперь подвести возможно правильную картину участія флота въ гражданскую войну, мы должны напомнить, что помимо перечисленныхъ фронтовъ, мало замѣтная, но упорная война шла на Аральскомъ морѣ, на Ладожскомъ и Чудскомъ озерахъ, на Западной и Сѣверной Двинѣ, на Дону, на нижнемъ и среднемъ Днѣпрѣ, на всей Волгѣ, на Камѣ, Бѣлой, на Дунаѣ Аму-Дарьѣ и Сыръ - Дарьѣ, на всѣхъ рѣкахъ озерахъ, чуть ли не прудахъ, гдѣ можно было вооружить пушкой или пулеметомъ катеръ, буксиръ, баржу или парусную шхуну. Эта борьба была упорна и часто велась очень умѣло, т. к. съ обѣихъ сторонъ флотиліями командовали опытные морскіе офицеры. Сегодня мы кратко остановимся на двухъ-трехъ такихъ фронтахъ, а къ остальнымъ еще неоднократно будемъ возвращаться.

Вотъ, прежде всего, списокъ «военморовъ», т. е. бывшихъ офицеровъ, которые командовали красными флотиліями по оффиціальнымъ совѣтскимъ источникамъ: адм. Немицъ, лейт. Хвицкій, Гернетъ и Домбровскій (Азов. море), Саксъ, Раскольниковъ и Соболевъ (Касп. море), Панцержанскій (Онеж. оз.), Пронскій (Сѣв. Двина), Векманъ (Волга), Раскольниковъ (Волга), Раскольниковъ (Балт. море), Елисеевъ (кап. даль. пл.). Большую роль играли въ центральныхъ учрежденіяхъ адм. Лукинъ, кап. 1 р. Е. Бубновъ, Альтфатеръ, Руженъ, М. Ивановъ и т. д. Часть этихъ именъ была уже извѣстна во время великой войны, и это показываетъ, что бѣлымъ флотиліямъ приходилось въ большинствѣ случаевъ имѣть противъ себя серьезные и хорошо руководимыя красныя силы.

Въ Архангельскѣ въ августѣ 1918 г. при участіи морскихъ офицеровъ вспыхнувшее въ городѣ возстаніе свергло совѣтскую власть. Англичане, боясь захвата базы въ Архангельскѣ и расчитывая на богатыя лѣсныя богатства края, усиленно помогаютъ бѣлымъ. Красные отступаютъ далеко на югъ. До 13 англійскихъ мониторовъ, минные заградители, 64 гидроплана, не считая русскихъ плавучихъ батарей и вооруженныхъ ледоколовъ, наносятъ пораженіе за пораженіемъ красной флотиліи въ составѣ 6 плавучихъ батарей. Осенью 1919 г. перемѣна англійской внѣшней политики вызываетъ уходъ англійскихъ войскъ. Предоставленные сами себѣ бѣлые съ трудомъ держатся еще всю зиму, но не имѣя ни вооруженія, ни средствъ, принуждены въ февралѣ 1920 г. оставить

Гардемарины 1-й роты. Командиръ — ст. лейт. ф. Бр искорнъ и ст. лейт. Помаскинъ.

Моряки въ первомъ походѣ

12 декабря 1918 года въ Ростовъ къ генералу Алексѣеву прибыли первые моряки: к. 1 р. Шубертъ, к. 2 р. Потемкинъ, лейт. Энвальдъ (убитъ) и мичм. Вас. Тихоміровъ. Всѣ они записались первоначально рядовыми въ Георгіевскій полкъ. Недѣли черезъ пол торы, ген. Алексѣевъ предложилъ к. 2 р. Потемкину сформировать отдѣльную морскую часть изъ прибывающихъ морскихъ чиновъ, т. к. въ это время стали уже прибывать морскіе офицеры и гардемарины. Формированіе шло въ теченіе января, а въ концѣ января морская рота (76 чел.) была срочно вы слана въ Батайскъ для присоединенія къ Кавк. Сводн. дивизіи (ком-ръ подполк. Сѣв. др. п. Ширяевъ), т. к. освободилась изъ подъ Ставрополя большевицкая армія Сорокина (4.500 чел.) и шла на Батайскъ. 1 февраля, въ 6 ч. утра, въ 8 эшел. съ бронепоѣздомъ она подступила къ Батайску. Ген. Марковъ, командовавшій этимъ секторомъ, приказалъ во что бы то ни стало удержать Батайскъ и обѣщалъ къ вечеру подкрѣпленія. Но къ 11 ч. утра подавляющія силы врага окружили горсточку защитниковъ Батайска и отрѣзали ихъ отъ Ростова. Весь день шелъ горячій бой и бронепоѣздъ неоднократно подходилъ къ стан ціи, желая пробиться къ Ростову, но неизмѣнно былъ отражаемъ цѣною огромныхъ потерь и дивизіона и морской роты. Къ ночи выяснилось, что поло вина бойцовъ выбыла изъ строя убитыми и ранеными. Тогда, на военномъ совѣтѣ было рѣшено, забрав

КАПИТАНЪ 1 РАНГА В. Н. ПОТЕМКИНЪ. первый командиръ Морской Роты. Къ моменту эвакуаціи Крыма былъ Начальникомъ дивизіона Морскихъ Канонерскихъ лодокъ 2-го отряда Судовъ Чернаго моря.

ши раненыхъ и оружіе, оставить Батайскъ и пробиться въ станицу Ольгинскую, находившуюся въ 18 верстахъ и остававшуюся до сихъ поръ лояльной.

Былъ сильный морозъ и снѣжная пурга. Раненыхъ несли на носилкахъ. Люди изнемогали и падали, съ трудомъ поднимались и шли дальше. Такъ до-

---

Архангельскъ. Среди игравшихъ въ этой борьбѣ видную роль морскихъ офицеровъ, необходимо отмѣтить кап. 1 р. Чаплина и к.-адм. Л. Иванова.

Возстаніе въ 1918 г. на Волгѣ противъ совѣтской власти сражавшихся на русскомъ фронтѣ чехо-словаковъ послужило поводомъ образованія Сибирской бѣлой арміи и бѣлой флотиліи на Волгѣ. Волга, Кама, Бѣлая составляли своеобразный «морской фронтъ» въ 5000 верстъ длиной. Бѣлая флотилія состояла изъ нѣсколькихъ вооруженныхъ 6 дм. морской артиллеріей рѣчныхъ пароходовъ. Красная изъ такихъ же пароходовъ, поддержанныхъ 3 миноносцами Балтійскаго флота «Прыткій», «Прочный» и «Ретивый», что давало краснымъ большое тактическое преимущество. Несмотря на это бѣлая флотилія постоянно одерживала верхъ надъ красной. Большую роль въ этой борьбѣ, какъ и на Сѣв. Двинѣ, сыграли мины. Несмотря на свои побѣды, бѣлой флотиліи, чтобы не оставить связь съ отступающимъ сухопутнымъ фронтомъ, пришлось отойти въ Бѣлую, оставить суда, и изъ командъ составить морской батальонъ, который продолжалъ борьбу на сушѣ. Съ бѣлой флотиліей связано имя адм. Смирнова, ближайшаго сотрудника и друга адм. Колчака.

Когда, къ 1921 г. гражданская война закончилась въ Европейской Россіи, она еще до 1923 г. продолжалась на Дальнемъ Востокѣ. Морской отрядъ во Владивостокѣ состоялъ изъ 1 кан. лодки, 4 миноносцевъ и до 20 вооруженныхъ пароходовъ и транспортовъ. Въ концѣ концовъ армія, никѣмъ не поддержанная, и не имѣвшая снаряженія, принуждена была отступить. Какъ и въ Крыму, флотилія подъ начальствомъ к.-адм. Старка, спасла армію отъ уничтоженія. Эта эвакуація была ужасна. Долго флотилія блуждала по разъяренному морю. Ни одна держава не хотѣла ее принять. Часть судовъ, примѣнивъ вооруженную силу, осталась въ Гензанѣ, въ Кореѣ. Другая бы ла принуждена покинуть Шанхай, гдѣ она укрылась, и итти въ Манилу на Филиппинскихъ островахъ. Во время этого трагическаго перехода, въ тифонѣ погибли вооруженныя суда «Аяксъ» и «Лейт. Дыдымовъ». со всѣми бывшими на нихъ людьми, въ томъ числѣ, многими кадетами.

Какъ не вспомнить, что во главѣ бѣлыхъ армій, имѣвшихъ единственной цѣлью спасти Родину отъ власти захватившихъ ее хитростью и терроромъ меж дународныхъ преступниксвъ, стоялъ одинъ изъ самыхъ выдающихся русскихъ моряковъ послѣдняго времени — адмиралъ Колчакъ. Благородная фигура Верховнаго Правителя, какъ бы олицетворявшая собой все Бѣлое Движеніе, во главѣ безконечнаго списка его соратниковъ всѣхъ родовъ оружія, на всѣхъ фронтахъ запечатлѣвшихъ смертью дѣйственную лю бовь и преданность Россіи, въ исторіи займетъ почетное мѣсто непосредственно вслѣдъ за другой такой же благородной и свѣтлой фигурой Императора Всероссійскаго, Царя Мученика, какъ и свои подданные, положившаго жизнь за благо, честь и величіе Россіи.

Сергѣй Терещенко.

„Послѣдніе Гардемарины“

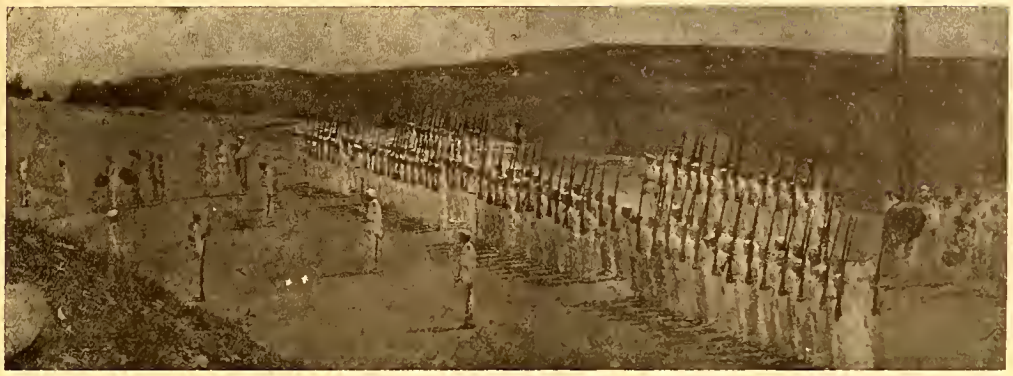

«Бѣлый Батальонъ» Морского Корпуса.

Для меня нѣтъ большей гордости, что я сражался въ Добровольческой арміи.

К.-адм. Машуковъ.

Вотъ еще одно чудо. Чудо Россіи, чудо Добровольческой арміи. Это чудо сдѣлали моряки. И не только однимъ тѣмъ, что въ годину тягчайшихъ испытаній, возсоздали въ Севастополѣ въ 1919 году Морской корпусъ или тѣмъ, что эвакуировали его въ Бизерту, или дали 300 молодыхъ моряковъ традиціонное русское морское воспитаніе, — а главнымъ образомъ тѣмъ, что и они зажгли тотъ свѣточъ, о которомъ говорилъ ген. Алексѣевъ, и который они не только хранили до послѣдняго дня, пока не были спущены Андреевскіе флаги, а хранятъ и до сихъ поръ въ сердцахъ всѣхъ тѣхъ, кто честь и благо Родины поставили выше своихъ интересовъ и выше своей жизни. Вся книга кап. 1 р. Берга, бывшаго 20 лѣтъ ротнымъ командиромъ и преподавателемъ въ Морскомъ Корпусѣ, посвящена послѣднимъ, но, можетъ быть, самымъ славнымъ страницамъ Петрова дѣтища. «Въ сердца ихъ сѣялъ я любовь къ родному флоту, пишетъ авторъ, ихъ души къ морю направлялъ. Да вѣдаютъ младыя поколѣнія всю красоту великаго служенія родному морю, кораблямъ, великой Родинѣ Россіи, вѣнчаннымъ ея вождямъ».

Какъ воспитывали въ кадетскихъ корпусахъ, мы только поняли и оцѣнили въ тотъ день, когда надо было спасать Родину, жертвуя всѣмъ. Не было юнкера, не было кадета, самаго юнаго, который не пошелъ защищать ее съ винтовкой въ рукахъ, и не былъ готовъ, за свой «безразсудный порывъ», какъ тогда говорили, положить за нее голову на полѣ сраженія или въ застѣнкѣ палача. Это о нихъ ген. Алексѣевъ сказалъ: «Я вижу памятникъ, который

шли до хут. Армянскаго (въ 5 в.), откуда выслали верхового въ Ольгинскую за подводами. Прибывъ въ Ольгинскую переночевали и, перебравшись въ Аксаѣ черезъ Донъ, вернулись въ Ростовъ. Прибытіе отряда въ Ростовъ было радостной неожиданностью, т. к. тамъ его съ полнымъ основаніемъ считали погибшимъ полностью.

Съ 1 по 9 февраля, во главѣ остатковъ морской роты стоялъ ст. лейт. Б. Ильвовъ, принявшій командованіе отъ к. 1 р. Потемкина, подъ Батайскомъ, тяжело раненнаго въ голову съ потерей глаза. Моряки принимали участіе въ бояхъ подъ Таганрогомъ, Матвѣевымъ Курганомъ и др. По выходѣ арміи изъ Ростова, въ станицѣ Ольгинской, остатки Морской Роты и Кавк. Св. Дивизіона были влиты въ 1оф. полкъ и составили 4-ую роту этого полка, который сперва командовалъ подполковн. Ширяевъ, а затѣмъ доблестный ротмистръ Дударовъ.

Въ составѣ этой роты моряки и принимали участіе въ 1 Куб. походѣ. Среди нихъ были ст. лейт. Б. Ильвовъ, лейт. С. Ильвовъ (тяж. раненъ), ст. лейт. Остолоповъ, лейт. Басовъ (убитъ), шик. мех. мичм. Сололовъ, мичм. Мельниковъ (убитъ), лейт. Адамиди (убитъ), ст. лейт. Елачичъ, ст. лейт. Ваксмутъ (тяж. раненъ). Въ общемъ, моряки потеряли половину своего состава.

По окончаніи 1 и 2 куб. походовъ, часть моряковъ была назначена въ Новороссійскій портъ, часть пошла на бронепоѣзда («Князь Пожарскій» — ком-иръ к. 1 р. Потемкинъ и «Дмитрій Донской» — к-ръ к. 2 р. Бушенъ). Послѣ взятія Царицына и выхода къ Каспійскому морю — всѣ морскіе чины съ сухопутнаго фронта были отозваны въ Каспійское и Черное моря, для боевой службы на корабляхъ.

Е.

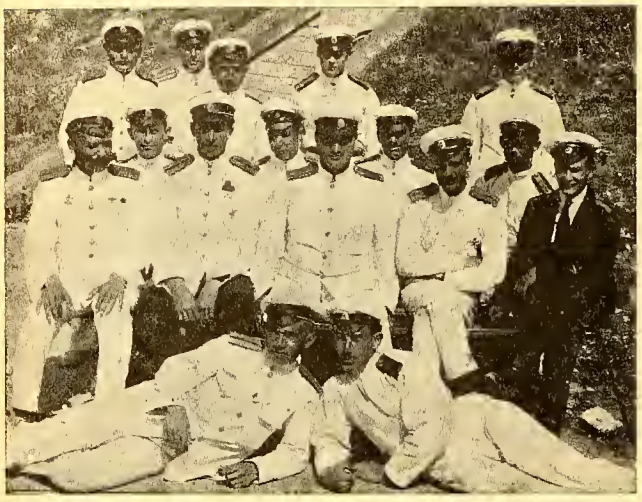

Группа офицеровъ Морского Корпуса.

Россія воздвигнетъ этимъ дѣтямъ. Скала и на ней разрушенное орлиное гнѣздо съ убитыми орлятами. А гдѣ же были орлы?...». И среди этихъ русскихъ орлятъ почетное мѣсто займутъ питомцы Морского Корпуса, который донесъ свои флаги до Бизерты, какъ сухопутные корпуса и училища донесли ихъ до Галлиполи. И ни тѣ, ни другіе не свернуты и теперь. Ихъ свернутъ, когда кончится походъ — въ Россіи.

Книгу кап. 1 р. Берга прочтутъ проникновенно не одни моряки, которые изъ нея узнаютъ судьбу многихъ своихъ товарищей и друзей, и не одни добровольцы, которые вспомнятъ тяжелые, но радостные дни, когда они клочекъ за клочкомъ защищали одинъ противъ 20 родную землю, но, думается, и всѣ русскіе люди, которые болѣютъ за родину душой и въ этихъ страницахъ найдутъ скромныя и великія проявленія силы русскаго духа, котораго до конца никто не могъ сломить. Эта книга цѣнный вкладъ въ исторію Морского корпуса, флота и Добровольческой Арміи.

Въ Севастополѣ, волею Императора Николая II, строилось огромное зданіе новаго Морского Корпуса. Революція не дала его достроить, а большевизмъ обратилъ возведенныя постройки въ свинушникъ. Въ 1919 г. отличившійся уже въ дѣлахъ противъ непріятеля ст. лейтенантъ Машуковъ отстоялъ помѣщенія у Краснаго Креста, Симферопольскаго университета, англійской базы и тому подобныхъ учрежденій, пытавшихся захватить ихъ для своихъ цѣлей, убѣдилъ командующаго флотомъ адм. Саблина отдать ему на корпусъ послѣднія 100.000 рублей, привлекъ на свою сторону начальника морского управленія адм. Герасимова, затѣмъ самого ген. Деникина, получилъ 17 мил. рублей отъ ген. Врангеля — и Морской Корпусъ продлилъ свое двухвѣковое существованіе въ рядахъ Добровольческой Арміи.

«Чтобы стать хорошимъ морскимъ офицермъ и съ пользой служить великой Родинѣ, нужно пока учиться, учиться и учиться». И учился прилежно, какъ никогда. Но на ряду съ этимъ и сражались. Многіе гардемарины въ нужные моменты назначались на суда дѣйствующаго флота, а въ тяжелые дни обороны Крыма приняли участіе и въ его защитѣ и въ охраненіи порядка въ Севастополѣ, Ялтѣ и др. городахъ.

Эвакуація Севастополя и въ частности Морского Корпуса, а также походъ въ Константинополь, описаны у кап. 1 ранга Берга замѣчательно, напоминая тѣмъ, кто въ этомъ участвовалъ, малѣйшія подробности разставанія съ Родной Землей.

Бизерта. Галлиполи моряковъ. Морской корпусъ чуть ли не главный очагъ этого Галлиполи. Въ теченіе пяти лѣтъ, пока не были спущены послѣдніе Андреевскіе флаги, нѣсколько сотъ русскихъ юношей окончили еще свое общее и морское образваніе въ послѣдней школѣ Императорской Россіи, которая была и ея первой школой.

Жизнь въ Бизертѣ описана кратко, сообразуясь съ размѣрами книги, но ярко и живо. Читатель можетъ подумать, что это сказка. Нѣтъ, то быль. «Дровосѣки кололи дрова на заднемъ дворѣ. Водовозы возили питьевую воду на мулѣ. Подъ горой у ключа на каменномъ лоткѣ, подъ зеленой крышей шелковичнаго дерева, прачки мыли и сушили бѣлье. Еще изба, въ ней стукъ машинъ, трескъ нитки, лязгъ ножницъ, прорѣзывающихъ сукно, полотно, парусину, бязь, здѣсь шьютъ бѣлье и одежду для воиновъ Кебира. Боже, сколько прислуги привезли съ собой эти сѣверные переселенцы! Кашевары, хлѣбопеки, дровосѣки, водовозы, прачки, грузчики, дворники, приборщики! Ошибся, мой другъ! Не было у русскаго барина нынче прислугъ. Все сами дѣлали: офицеры, гардемарины, кадеты. Кадеты! дружокъ». А посѣтившій Бизерту маршалъ Петенъ выразился о Морскомъ корпусѣ: «Я долженъ считать ихъ за бѣженцевъ, а увидѣлъ образцовую воинскую часть».

«Послѣдніе гардемарины», какъ «Балтійцы» и «Адмиралъ Колчакъ», вышли въ изданіи Военно-Морского Союза. Трудно нынѣ издать книжку, особенно хорошую. Автору въ большинствѣ случаевъ этого не осилить. А если издатель и рѣшится издавать морскую книгу, то часто, не будучи въ состояніи судить объ ея качествахъ, издаетъ далеко не лучшее а иногда и просто скверное.

Поэтому нельзя, особенно намъ, военнымъ, горячо не привѣтствовать стремленіе В. М. С., который одной изъ своихъ задачъ поставилъ издательство лучшихъ книгъ о флотѣ. И то, что непосильно каждому изъ насъ, то осуществляетъ нашъ союзъ, объединившій дѣятельные кадры флота, т. к. только въ единеніи сила.

Сергѣй Терещенко.

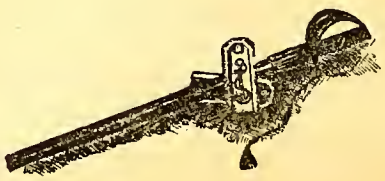

Военный отдѣлъ

Къ событіямъ на Дальнемъ Востокѣ

Передъ тѣмъ, какъ предложить вниманію читателей статью А. Н. Виноградскаго, посвященную оцѣнкѣ вооруженныхъ силъ на Дальнемъ Востокѣ, мы хотимъ напомнить вкратцѣ этапы развитія дальневосточнаго конфликта.

Въ ночь съ 18 на 19 сентября, какъ утверждаютъ японцы, китайскіе солдаты произвели нападеніе на участокъ жел. дороги у Мукдена. (Китайцы же указываютъ на совершенно провокаціонный характеръ этого сообщенія). Событія развивались словно по заранѣе выработанному плану: Квантунская японская армія въ составѣ 2-й и 19-й пѣх. дивизій въ однѣ сутки обезоружила, почти безъ сопротивленія, манчжурскія войска и заняла всѣ главнѣйшіе пункты Южной Манчжуріи включительно до линіи Гиринъ — Каунченцзы — Таонансьянъ и 22-го двинулась на Харбинъ.

Однако внѣшнія обстоятельства, изъ коихъ главнымъ, несомнѣнно, была угроза столкновенія съ СССР, заставили японское командованіе остановить это движеніе: японскія войска повернули назадъ послѣ перваго же перехода и ушли въ Чанчунъ, въ японскую зону Манчжурской жел. дороги.

Никакихъ серьезныхъ столкновеній съ китайскими войсками за все время не было. Всѣ потери японцевъ исчислялись въ 45 убитыхъ и 75 раненыхъ*).

Нынѣ, въ Мукденѣ, Гиринѣ, Харбинѣ, Цицикарѣ и Монголіи японцы пытаются создать отдѣльныя сепаратныя отъ Нанкина правительства, усиленно пропагандируя самостоятельный характеръ народныхъ выступленій, вызванныхъ якобы общимъ недовольствомъ политикой китайскихъ властей.

Политическій шумъ, поднятый въ Европѣ и Америкѣ, извѣстенъ всѣмъ: въ конфликтъ вмѣшалась Лига Націй, ведутся усиленные переговоры объ его ликвидаціи, а по послѣднимъ свѣдѣніямъ С. А. С. Ш. осудили агрессивность Японіи.

Причины конфликта очень глубоки: 1) китайцы въ лицѣ манчжурскихъ правителей Чжанъ-Цзо-Лина (не такъ давно убитаго) и его сына Чангъ-Сю-Ляна несомнѣнно все время игнорировали японскіе интересы въ Манчжуріи; 2) китайскія власти предполагали развить морской портъ Юлятао, который теперь связанъ вѣткой со станціей Ліеншанъ — Пекинъ — Мукденской ж. д. и обратить его въ конкурента японскому Дайрену. Съ этой цѣлью была уже проведена желѣзная дорога отъ Такушанъ (П.-Мукд. ж. д.) до Папанталы и продолжалась постройка этой линіи до Тунгліао, гдѣ она должна была встрѣтиться съ японской ж. д. линіей, идущей въ Ляолянъ. Конечно, эта линія на 50 проц. убила бы значеніе японской Южно - Манчжурской ж. дор. и нанесла бы Японіи, сосредоточившей въ своихъ рукахъ нити всей экономической жизни въ Манчжуріи, огромный ущербъ; 3) Японіи необходимъ выходъ ежегодно увеличивающемуся ея населенію. Мы знаемъ, что Японія, имѣя населеніе въ 62.938.200 чел. (по переписи 1 октября 1929 г.) располагаетъ при своемъ островномъ положеніи лишь площадью въ 147.657 кв. миль, т. е. меньшей, чѣмъ Франція въ 1,5 раза. Еще есть причина, которая направляетъ вожделѣнія японцевъ въ сторону материка. Недавнее землетрясеніе 1924 года произвело колоссальное опустошеніе въ странѣ, а главное чуть не погибъ весь морской флотъ и часть важныхъ военно-морскихъ базъ. Японцы понимаютъ, что еще одно подобное землетрясеніе можетъ разрушить страну, — вотъ почему въ японскихъ военныхъ кругахъ возникла мысль о перенесеніи на материкъ военно-

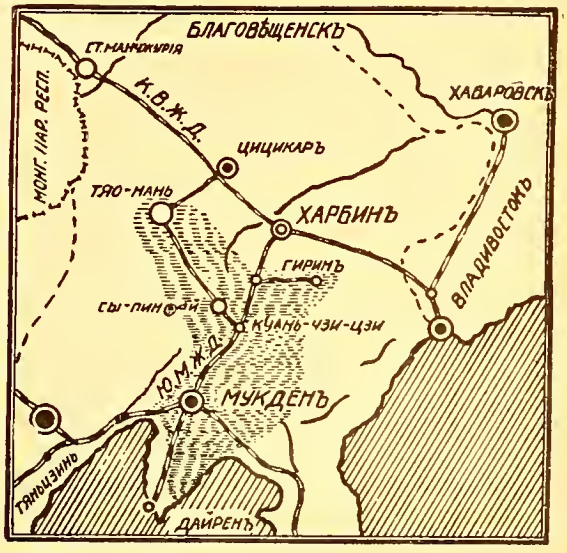

(Схема составлена на 1 ноября с./г.).

*) По послѣднимъ свѣдѣніямъ положеніе измѣнилось и подъ Цицикаромъ начались упорные бои, едва ли не при поддержкѣ китайцевъ большевиками.

„Общество Друзей ЧАСОВОГО"

объявляетъ слѣдующій конкурсъ, въ которомъ могутъ принять участіе всѣ подписчики и читатели «Часового»

Первую премію 1000 фр.

получитъ лицо, собравшее и приславшее до 31 января 1932 г. (дата почтового штемпеля) наибольшее число НОВЫХЪ подписокъ на журналъ «ЧАСОВОЙ»

Вторую премію 500 фр.

получитъ лицо, собравшее наибольшее количество подписокъ послѣ получившаго первую премію

УСЛОВІЯ КОНКУРСА

1) Участіе въ конкурсѣ открыто для всѣхъ подписчиковъ, читателей и друзей «ЧАСОВОГО».
2) Конкурсъ открывается со дня выхода въ свѣтъ настоящаго (65) номера «ЧАСОВОГО» и заканчивается 31 января 1932 г.
3) Каждый участвующій въ конкурсѣ можетъ пересылать въ адресъ конторы «ЧАСОВОГО» собранныя имъ подписки постепенно по мѣрѣ полученія или всѣ сразу, въ теченіи указаннаго срока.
4) При подсчетѣ сдѣланныхъ участвующими въ конкурсѣ подписокъ годовая считается за 1, полугодовая за 1/2, трехмѣсячная за 1/4. Такъ подписчикъ N, сдѣлавшій 6 годов., 3 полугод. и 2 трехмѣсячныхъ подписки будетъ конкурировать съ общей цифрой — 8. Подписчикъ Х. имѣющій 7 годовыхъ, 1 полугодовую и 1 трехмѣсячную, съ цифрой — 7 3/4.
5) Подписки, присланные безъ приложенія подписной платы, на конкурсъ приниматься не будутъ.
6) Подписка на оставшіеся 3 мѣсяца 1931 г., а равно и за прошлое время принимаются на равныхъ основаніяхъ.
7) Конкурсъ состоится при наличіи не менѣе 50 участниковъ.
8) Преміи будутъ выданы между 1 и 10 февраля 1932 г.

морской базы и, можетъ быть, даже политическаго центра страны.

Всѣ изложенныя причины и толкали наиболѣе жизненную въ Японіи военную партію на рѣшительныя дѣйствія. Однако, повидимому, во главѣ этой партіи нѣтъ достаточно сильныхъ и волевыхъ людей и возможно, что намѣченный ею смѣлый проэктъ въ минуты мірового маразма укрѣпиться на материкѣ, не будетъ доведенъ до конца. Изъ бесѣды съ однимъ изъ представителей генеральнаго штаба заинтересованной державы, мы могли выяснить, насколько далеко шли планы японскихъ военныхъ руководителей.

Повидимому, предполагалось:

1) Подъ покровомъ временной оккупаціи Южной Манчжуріи и примыкающей къ ней внутренней Монголіи, создать изъ этихъ областей независимыя государства, предоставляющія Японіи свободу дѣйствій въ экономической политикѣ.

2) Освободить Приморскую область отъ совѣтской власти и создать изъ нея буферное государство, дабы избавить себя отъ непосредственной близости съ СССР. При этомъ Японія прекрасно учитываетъ, что силы СССР слабы, въ то же время несомнѣнно политическое вліяніе большевиковъ въ Манчжуріи и Монголіи очень велико. Раньше для уничтоженія роста китайскаго вліянія въ этихъ областяхъ, Японія поддерживала совѣтскую Россію, но такая политика продолжаться не можетъ при наличіи факта японской оккупаціи: здѣсь, конечно, вновь всплываетъ зловѣщій вопросъ Восточно - Китайской жел. дороги...

Каково же въ этомъ вопросѣ положеніе Россіи?..

Экономическое положеніе наше въ Манчжуріи, и безъ того слабое, за послѣднее время невѣроятно поколеблено политикой Совѣтовъ.

Будущей Россіи придется считаться со скрытымъ проектомъ китайцевъ переселить массы населенія съ переполненнаго Юга на Сѣверъ. Переселеніе это угрожало бы жизненнымъ интересамъ Россіи. Огромная человѣческая масса двинулась бы на сѣверо-востокъ, что явствуетъ изъ ранѣе еще намъ извѣстныхъ китайскихъ плановъ желѣзнодорожныхъ построекъ. Направленіе этого движенія ясно показываетъ желаніе Китая отрѣзать Россію отъ Тихаго океана. Здѣсь будущая Россія должна будетъ вспомнить свои колонизаторскія задачи и поддерживая свой престижъ открыть широкій доступъ русскимъ переселенцамъ, а также содѣйствовать быстрому экономическому развитію богатѣйшаго приморскаго края.

Сейчасъ трудно дѣлать прогнозъ событій на Дальнемъ Востокѣ. То, чѣмъ мы подѣлились съ нашими читателями, это маленькіе штрихи, намѣчающія, правильно или неправильно, пути дальневосточной проблемы.

Но одно можно сказать; совмѣстная дѣятельность возрожденной Россіи и Японіи была бы вполнѣ возможна; она бы гарантировала на Дальнемъ Востокѣ міръ и справедливость и несомнѣнно учла бы и жизненную необходимость помощи Китаю, задушенному экономически и способному въ этомъ состояніи идти «ва-банкъ».

Теперь же до возрожденія Россіи насъ можетъ интересовать только положеніе русской бѣлой эмиграціи на Дальнемъ Востокѣ, сильно усложнившееся благодаря упорной совѣтской пропагандѣ, на которую большевики тратятъ огромныя средства. Большевики не дремлютъ и при каждомъ удобномъ случаѣ раздуваютъ ненависть къ бѣлымъ то въ томъ, то въ другомъ лагерѣ.

Это трудное положеніе обязываетъ нашу эмиграцію къ большой осторожности въ смыслѣ вмѣшательства въ японско - китайскій конфликтъ.

Къ сожалѣнію на Дальнемъ Востокѣ до сихъ поръ находятся извѣстные намъ «мавры», которые въ свое время сошли съ политической сцены, причинившіе Россіи и Бѣлому Дѣлу не мало вреда, а теперь вновь предлагаютъ свои жалкія услуги. Врядъ ли только ими теперь кто-нибудь воспользуется...

Мою краткую замѣтку я бы хотѣлъ закончить фразой прекрасной статьи, напечатанной въ номерѣ третьемъ органа Д.-Восточнаго Отдѣла Р.О.В.С.:

«Въ эти дни, когда событія на сѣверѣ Манчжуріи могутъ вызвать со стороны большевиковъ проявленія новыхъ провокацій, подлостей, насилій и звѣрствъ, бѣлая эмиграція не должна ослаблять себя внутренними раздорами и партійными распрями, спорами о томъ, чѣмъ будетъ Россія... Врагъ передъ нами, онъ не поваленъ»...

В. Орѣховъ.

Соотношеніе силъ на Дальнемъ Востокѣ

Генералъ-Маіоръ А. Н. ВИНОГРАДСКІЙ.

Кто помнитъ Манчжурію по тому, чѣмъ она была во времена Русской - Японской войны, нынѣ бы ее не узналъ. Особенно измѣнилась южная часть ея, уступленная нами Японіи по Портсмутскому договору. Населеніе въ ней сильно увеличилось и достигаетъ почти 30 милліоновъ. Китайскія событія послѣднихъ лѣтъ усилили приливъ эмигрантовъ изъ прочихъ провинцій, значительно повышающій японскую иммиграцію. Желѣзнодорожная сѣть тоже непрерывно растетъ; на японскія и китайскія деньги выстроено шесть подъѣздныхъ путей къ магистрали Южно - Манчжурской ж. д. (нашей бывшей Южно-Китайской ж. д.), проложены линіи, связующія Южную Манчжурію съ Пекиномъ.

Японцы непосредственно эксплоатируютъ въ общемъ, и кстати сказать, съ большой выгодой для себя, 1149 километровъ рельсовыхъ путей и участвуютъ частично въ эксплоатаціи 729 клм. изъ прочихъ 2652 клм. Южно - Манчжурской сѣти, находящейся въ китайскихъ рукахъ. Главная магистраль Южно - Манчжурской ж. д., длиной въ 800 клм. отъ Дайрена(Дальняго) до Чангъ-Чуна составляетъ цѣлый автономный военно - политически - экономическій организмъ въ тѣлѣ китайскаго государства и работаетъ прекрасно, напримѣръ, съ 31 марта 1929 года по 31 марта 1930 года она перевезла 11 милліоновъ тоннъ различныхъ грузовъ, 9½ милліоновъ тоннъ угля и 10 милліоновъ пассажировъ 3-го класса.

Не достигнувъ своей цѣли въ отношеніи иммиграціи, японцы обратили особое вниманіе на экономическое использованіе страны. Особенно увеличилась добыча угля на Фушунскихъ копяхъ, близъ которыхъ строится нынѣ обширный заводъ съ назначеніемъ перерабатывать въ мазутъ, по способу, изобрѣтенному однимъ японскимъ инженеромъ, — нефть, добываемую изъ жирныхъ верхнихъ угольныхъ пластовъ; это достиженіе освободитъ японскій флотъ отъ иностранной зависимости въ дѣлѣ снабженія его жидкимъ топливомъ.

Въ итогѣ интересы Японіи въ Южной Манчжуріи очень велики и, естественно, что она готова отстаивать ихъ со всей мощью своихъ сухопутныхъ и морскихъ силъ, которыя, несмотря на уменьшеніе ихъ съ 1918 года, все таки сохраняютъ ей мѣсто первоклассной военно - морской державы. Число пѣхотныхъ дивизій сведено съ 21 на 17 плюсъ нѣсколько отдѣльныхъ полковъ, которые вмѣстѣ съ прочими родами оружія, даютъ общую численность настолько незначительную по сравненію съ 80 милліоннымъ населеніемъ Имперіи, что нетрудно соблюдать строгій отборъ при зачисленіи призываемыхъ на службу. Въ войска поступаетъ лишь 18 проц. ежегоднаго контигента, но за то это цвѣтъ населенія во всѣхъ отношеніяхъ. Обученіе ведется въ японской арміи по прежнему крайне интенсивно. Офицеры почти что живутъ въ казармахъ, пользуясь крайне малыми досугами, командный составъ не перестаетъ тщательно слѣдить за развитіемъ военнаго дѣла и нѣтъ сомнѣнія, что японская армія продолжаетъ сочетать необычайно высокій нравственный уровень съ отличной тактической подготовкой.

Особенностью ея является болѣе высокій процентъ (55 проц.) пѣхоты сравнительно съ прочими родами оружія. Объясняется это преимущественно тѣмъ, что возможные и вѣроятные театры войны для Японіи дадутъ по своимъ топографическимъ свойствамъ большой просторъ дѣятельности пѣхоты. кіе, малодоступныя горы, безбрежныя, плоскія равнины какъ нельзя болѣе отвѣчаютъ высокимъ качествомъ отлично выученнаго, невзыскательнаго, способнаго переносить тяжкія лишенія японскаго пѣхотинца.

Это заключеніе не нужно понимать въ томъ смыслѣ, что японское командованіе мало считается съ опытомъ великой войны и пренебрегаетъ «техничностью» — нисколько, но оно учитывая всю вѣроятную обстановку будущихъ столкновеній на Дальнемъ Востокѣ, какъ то театры, свойства противниковъ и т. д. повидимому и полагаетъ, что въ Азіи болѣе чѣмъ гдѣ либо еще возможенъ «пѣхотный», если можно такъ выразиться характеръ войны. Японія обладаетъ прекрасной авіаціей и артиллеріей, но армія ея покамѣстъ менѣе пропитана «техничностью», чѣмъ западно - европейскія.

Танковое дѣло слабѣе развито чѣмъ въ послѣднихъ и находится повидимому еще въ періодѣ опытовъ: имѣется только одинъ батальонъ танковъ и окончательные образцы еще не выработаны. Повидимому опыты подходятъ къ концу, такъ какъ уже намѣчено значительное увеличеніе технических средствъ.

Въ Японіи придаютъ большое значеніе ночному бою и въ этомъ направленіи войска широко практикуются; обращается настолько серьезное вниманіе на втянутость въ походныя движенія, что японскій пѣхотинецъ привыкъ легко продѣлывать 50-ти километровые переходы, — масштабъ совершенно иной чѣмъ въ Европѣ. Стрѣлковыя подготовки хороши; количество пулеметовъ въ пѣхотѣ, меньше чѣмъ въ большинствѣ европейскихъ армій. Японскій солдатъ прекрасно примѣняется къ мѣстности и достигъ высокой степени совершенства въ искусствѣ пользоваться малѣйшими укрытіями и камуфлироваться, что рѣзко сказывалось еще въ манчжурскую кампанію. Промышленность Имперіи настолько развита, что способна удовлетворять всѣ потребности арміи.

До лѣта нынѣшняго года Японія держала въ южной Манчжуріи лишь нѣсколько батальоновъ, на охранѣ желѣзныхъ дорогъ, но за послѣднее время эти части получили подкрѣпленіе — въ какомъ размѣрѣ сказать трудно. Во всякомъ случаѣ, являясь полной хозяйкой моря, Японія всегда можетъ использовать морскія сообщенія, при чемъ наличность

оборудованныхъ портовъ посадки и выгрузки позволяетъ ей нынѣ перебросить въ Мачжурію значительныя силы гораздо легче и быстрѣе, чѣмъ она это могла дѣлать въ русско - японскую войну. Ничтожный совѣтскій дальневосточный флотъ, состоящій всего изъ нѣсколькихъ устарѣлыхъ, почти потерявшихъ всякое боевое значеніе, судовъ помѣхой ей быть не можетъ.

Китайская армія настолько слабѣе японской какъ, въ количественномъ, такъ особенно въ качественномъ отношеніи, что исходъ вооруженнаго столкновенія между обоими государствами не можетъ быть гадателенъ.

Гораздо болѣе серьезными противниками для Японіи являются Совѣтская Россія и Соединенные Штаты, но въ чисто военномъ отношеніи шансы ихъ обоихъ значительно ниже японскихъ.

Нельзя отрицать, что въ политическомъ смыслѣ позиція Совѣтской Россіи въ Сѣверной Манчжуріи сильна: она фактически владѣетъ тамъ 2243 кил. желѣзныхъ дорогъ (1743 кил. магистрали и 500 кил. подъѣздныхъ путей) и престижъ ее настолько великъ, что китайскія власти даже допустили ее организовать въ своей странѣ въ политическихъ цѣляхъ какъ бы второй свой пограничный кордонъ.

Протягивается онъ въ 50 кил. отъ границы по территоріи Манчжуріи и главнымъ назначеніемъ его является препятствовать проникновенію на совѣтскую территорію нежелательныхъ краснымъ элементовъ.

Весной нынѣшняго года Москва держала въ пограничныхъ съ Манджуріей областяхъ 7 пѣхотныхъ дивизій (изъ нихъ 5 стрѣлковыхъ) и 2 отдѣльныя кавалерійскія бригады съ нормальнымъ количествомъ легкой и конной артиллеріи, 2 тяжелыхъ артиллерійскихъ полка, авіаціонныя и танковыя части и, наконецъ, нѣсколько отрядовъ войскъ Г. П. У. Есть основанія полагать, что части эти нынѣ усилены преимущественно личнымъ составомъ, неговорящимъ совершенно по русски. Особенное вліяніе на усиленіе дальневосточнаго фронта оказала недавняя поѣздка туда наркомвоена Ворошилова.

Извѣстную помощь сухопутнымъ войскамъ можетъ оказать Амурскій рѣчной флотъ, въ составѣ трехъ большихъ канонерокъ, 5-ти малыхъ и нѣсколькихъ моторныхъ катеровъ, базирующихся на Благовѣщенскъ и Хабаровскъ. Однако, наличность этого рѣчного флота, которому японцы не могутъ ни чего противопоставить на водѣ, не можетъ серьезно повліять на ходъ операцій. Въ итогѣ матеріальная обстановка для Россіи въ Манчжуріи не улучшилась, съ 1905 г., а скорѣе ухудшилась, качественный же составъ ея армій понизился, чѣмъ и исчерпывается оцѣнка военнаго взаимоотношенія силъ Японіи и Совѣтовъ на дальнемъ Востокѣ.

Въ Манчжурскомъ вопросѣ близко заинтересовано и можетъ играть большую роль еще одно государство, а именно Соединенные Штаты — держава гораздо болѣе сильная въ экономическомъ отношеніи и вліятельнѣе въ политическомъ, чѣмъ Японія. Но въ военно-морскомъ — плюсы не на ея сторонѣ: для приведенія даже частично ее арміи въ состояніе боевой готовности, требуется не менѣе года — срокъ, въ теченіе котораго Японія успѣетъ уже разрѣшить свои военныя задачи въ Манчжуріи. Да, наконецъ, для нанесенія Японіи рѣшающаго удара на сушѣ, требуется овладѣть раньше моремъ. Правда, американскій флотъ численно сильнѣе Японскаго, но за то послѣдній опирается на многочисленныя базы и, главное, имѣетъ въ своемъ распоряженіи еще такой прекрасно оборудованный плацдармъ, какъ «Внутреннее Японское море», между тѣмъ, какъ его противнику, при громадномъ удаленіи его базы отъ Японіи, придется, для возможности вести успѣшную борьбу, создавать себѣ заново базу гдѣ нибудь въ Тихомъ Океанѣ.

Итакъ, въ итогѣ, всѣ выгоды военно-морской обстановки на Дальнемъ Востокѣ находятся нынѣ на сторонѣ Японіи и весь вопросъ заключается въ томъ, какъ она съумѣетъ ихъ использовать*).

А. Н. Виноградскій.

*) Рекомендуемъ нашимъ читателямъ для полнѣйшаго ознакомленія съ вопросомъ статью адмирала М. А. Кедрова: «Морская Обстановка на Д.-Востокѣ», помѣщенную въ № 2347 газеты «Возрожденіе». **(Ред.)**.

Единственный путь къ разоруженію

Ген.-майоръ В. Н. ДОМАНЕВСКІЙ.

1 февраля 1932 г. откроется международная «конференція о разоруженіи». Къ ней готовятся правительства всѣхъ странъ и, особенно, Лига Націй. «Политики» не скупятся на обѣщанія, но вопросъ «въ цѣломъ», не разбираютъ, игнорируя его сущность.

Идея «вѣчнаго мира» — не нова. Только **за послѣдніе сто лѣтъ было болѣе семисотъ конгрессовъ** и совѣщаній по этому поводу. Много ли они дали?

«Соглашенія» вносили въ борьбу нѣкоторыя «ограниченія», упорядочивали войну, да и то, пока какая-нибудь держава не разрывала «клочки бумаги» въ разгаръ кровопролитія.. Главный недостатокъ такихъ обязательствъ — **отсутствіе средствъ принужденія** — кары за ихъ нарушеніе.

Главное препятствіе къ достиженію «вѣчнаго мира» — **отсутствіе «моральнаго разоруженія»**, которое одно можетъ исключить вооруженныя столкновенія.

Слишкомъ глубоко еще различіе въ побужденіяхъ и чаяніяхъ разныхъ государствъ, разныхъ правительствъ. Характерно: чѣмъ чаще собирались «конференціи» всевозможныхъ оттѣнковъ, чѣмъ громче велась пропаганда «мира, тѣмъ больше крови проливалось вслѣдъ за этими періодами. Достаточно вспомнить «Гаагу»: непосредственно за ней послѣдовали

войны испано-американская, англо-бурская и русско-японская... «Миролюбивая» полоса 1905-10 гг., ознаме новавшаяся развитіемъ «антимилитаризма» и «интернаціонализма», созданіемъ во Франціи, Англіи и Швейцаріи особой «школы мира», заключилась **семью** годами кровопролитнѣйшихъ войнъ: итало-турецкой, балканской и, наконецъ, міровой...

«Мирныя теченія» во время войны повсюду сдерживались только цензурой и... судомъ...

Съ 1915 г. американскіе политики возобновили проповѣдь мира особенно рьяно. Соціалистическія партіи въ Европѣ подхватили идею разоруженія и «народной милиціи».

Въ 1916 г. центромъ «конференціи о разоруженіи» служила Германія, которая пользовалась имп для пропаганды среди нейтраловъ «мира», выгоднаго для нея. Въ томъ же году, въ Стокгольмѣ, рѣшили приступить къ разоруженію тотчасъ по заключенію мира, а въ Парижѣ, Леонъ Буржуа созвалъ «комитетъ національныхъ, политическихъ и соціальныхъ наукъ». Комитетъ выпустилъ декларацію съ осужденіемъ «прусскаго милитаризма» и съ пожеланіями ограниченія вооруж. и выработки «статута» третейск. суда.

Тѣмъ временемъ, развивалась «лига мира» и въ Америкѣ. Въ ней выступалъ самъ Вудро Вильсонъ. Такъ, отъ проповѣди третейскаго суда перешли къ идеѣ «Лиги Націй». Однако, это не помѣшало С. А. С. Ш. весной 17 г. вступить въ войну на защиту «идеаловъ справедливости и демократіи». Вильсонъ воевалъ съ «германскимъ правительствомъ» и черезъ его голову искалъ мира съ германской «демократіей».

8 января 1917 г. президентъ, въ рѣчи конгрессу, преподнесъ всему свѣту свои «14 пунктовъ», изъ которыхъ одинъ былъ посвященъ разоруженію.

Первой жертвой искусснои пропаганды о мирѣ оказалась Россійская армія.

Къ разоруженію вернулись при обсужденіи условій мира: въ 19 году «проекты» посыпались...

Лига Націй съ первыхъ же дней существованія пыталась найти «рецептъ» для вѣчнаго мира.

Однако, интересы бывшихъ союзниковъ оказались столь противоположными, что перейти отъ «прекрасныхъ словъ» къ дѣлу такъ и не удалось...

Не легко было даже примѣнить важный пунктъ договора: «Чтобы сдѣлать возможной подготовку общаго ограниченія вооруженій всѣхъ націй, Германія обязуется строго соблюдать статьи договора, военныя, морскія и воздухоплавательныя»... Развѣ это обязательство было выполнено?

А какъ обезпечиться отъ «совѣтовъ»? Вѣдь все существованіе ихъ построено на пренебреженіи договорами, на пропагандѣ всемірной революціи и на вооруженномъ выступленіи въ моментъ ея готовности для объединенія «пролетаріевъ всѣхъ странъ»!..

Явилась мысль подчинить «разоруженіе» договору «о взаимномъ гарантіи», но, когда проектъ былъ выработанъ... никто не захотѣлъ его подписать.

Въ концѣ 1924 г. «Протоколомъ Женевы» было предложено объявить войну «внѣ закона». Тогда встрѣтилось новое затрудненіе: какъ юридически опредѣлить «нападающаго». Протоколъ провалился.

Съ 1925 г., по вступленіи центральныхъ державъ въ Лигу, дѣленіе націй на «двѣ категоріи» отпало. Но задача отъ этого не только не упростилась, а даже еще болѣе осложнилась: неравенство «въ свободѣ вооруженій» заводило въ тупикъ при выработкѣ «общаго» правила. Версальскій договоръ обращался въ препятствіе.

Державы «побѣжденныя» внесли новый духъ въ твореніе Вильсона: Германія ихъ возглавила и, объединенныя, онѣ получили «вѣсъ». Требовательность Германіи стала повышаться. Новая группа членовъ Лиги — за разоруженіе; **но кого и съ какой цѣлью?..**

«Подготовительная комиссія» при Лигѣ Націй для конференціи о разоруженіи, по правильному заключенію Л. Сушона, «вычеркнула прошлое». Члены ея, для упрощенія, рѣшили не считаться съ исторіей. Это рѣшеніе, однако, не должно было идти въ ущербъ странѣ, которую каждый членъ представлялъ. Поэтому, отвѣты на вопросы они давали каждый «по своему», памятуя о прошломъ **своего** государства...

Комиссія, прежде всего, занялась терминологіей: что разумѣется подъ «вооруженіемъ», подъ «сокращеніемъ или ограниченіемъ» его, что понимать подъ вооруженіемъ «наступательнымъ и оборонительнымъ», подъ «самолетомъ военнымъ или гражданскимъ»...

Два года комиссія посвятила выработкѣ «главныхъ линій» проекта, три — редактированію текста, чтобы найти «примирительныя» формулы и выйти изъ сумбура противорѣчій.

Послѣ такихъ долгихъ родовъ, «дитя» не обѣщаетъ быть жизнеспособнымъ. Да оно и понятно, почему: **въ погонѣ за разоруженіемъ каждая держава преслѣдуетъ свою цѣль.**

Въ головѣ стоятъ **Англія и Италія,** которыя **озабочены,** главнымъ образомъ, **сокращеніемъ своихъ бюджетовъ.**

Бюджетный вопросъ — капитальной важности. По подсчетамъ предсѣдателя военной комиссіи французскаго парламента И. Фабри, военные расходы въ годъ выражаются солидными цифрами — въ милліардахъ франковъ: въ Англіи — 20,5; въ С. А. С. Ш. — 18; въ совѣтскихъ республикахъ — 16,93; во Франціи — 13,8; въ Италіи — 8,5; въ Японіи — 6,68; въ Германіи — 4,7.

Итакъ, **только главныя государства, въ разгаръ экономическаго кризиса, тратятъ на вооруженіе болѣе 100 милліардовъ франковъ въ годъ!** Картина потрясающая.

Но... не надо забывать, что **военный бюджетъ** — не только «страховая премія», не только гарантія «порядка», обезпечивающаго возможность «мирнаго производства, обмѣна и строительства», безъ потрясеній, но, кромѣ того, онъ **покрываетъ содержаніе милліоновъ лицъ** — военнослужащихъ, **заработокъ массы предпріятій и цѣлой «арміи рабочихъ»!** Не извѣстно, какъ отразится на «кризисѣ» и «безработицѣ» сведеніе на нѣтъ военныхъ бюджетовъ?! Самый кризисъ не является ли косвеннымъ послѣдствіемъ перестройки промышленности и всей жизни съ военнаго на мирный укладъ?

Въ странахъ, вынужденныхъ выписывать «военное снабженіе» изъ-за границы — дѣло другое. Такъ,

Югославія, военный бюджетъ которой составляетъ почти одну треть общаго, большая часть военныхъ расходовъ — платы заграницѣ (хотя бы за счетъ «репараціи») — ложится тяжелымъ бременемъ на **«національную»** экономику. Иначе обстоитъ въ государствахъ «самодовлѣющихъ». Въ нихъ эти расходы далеко не такъ «непроизводительны», какъ принято думать.

Помимо бюджетныхъ интересовъ и Англіи, и Италіи легко ратовать о разоруженіи: **Великобританіи и при остановкѣ вооруженій обезпечено господство на морѣ** — непремѣнное условіе самого ея существованія; Италіи — при наличіи 350 тысячной фашистской организаціи, которая въ счетъ арміи **не** идетъ, **обезпечено положеніе сильной военной державы.**

Республика Ш-го Интернаціонала поддерживаетъ предложеніе Италіи о немедленной остановкѣ во оруженій, потому, что **это ее ни къ чему не обязываетъ,** и, наоборотъ, даже **облегчаетъ въ будущемъ болѣе рѣшительное проведеніе плановъ коммунистической партіи,**

Германія, до сихъ поръ, слишкомъ тѣсно связана съ правительствомъ Москвы. Для нея, какъ и для Австріи, Венгріи и Болгаріи — разоруженіе «другихъ», равносильно уничтоженію ограниченій Версальскаго договора: **осуществленіе реванша облегчится.**

Америка склонна разоружить Европу, чтобы кровавыя распри не мѣшали впредь ея торговлѣ и выгодному помѣщенію американскихъ капиталовъ въ европейскихъ предпріятіяхъ. Хуверъ связываетъ, даже, сокращеніе вооруженій со льготами въ выплатѣ военныхъ долговъ!?

Азіатскимъ государствамъ — всегда расчетъ ослабить свою «просвѣтительницу» — Европу.

Испанія, Португалія и южно-американскія государства поддерживаютъ идею разоруженія по причинамъ «внутреннимъ»: «политики» этихъ странъ «въ военныхъ» видятъ своихъ враговъ.

Государства типа скандинавскихъ лежатъ далеко отъ главныхъ путей вторженій и, потому, **не** расчитываютъ на активное участіе въ будущей борьбѣ.

Совершенно особнякомъ стоятъ Франція и «Малая Антанта», которыя живутъ подъ постоянной угрозой «реванша» — реальной или воображаемой?..

Для этихъ государствъ — достаточное «вооруженіе» — непремѣнное условіе мирнаго творчества и спокойствія.

Несмотря на все это, Франція выразила готовность присоединиться къ любой «системѣ мира», связанной съ обязательствомъ **всѣхъ** державъ оказать «взаимную помощь», въ случаѣ нападенія и позволяющей сократить вооруженія.

Быть можетъ, на такой широкой формулѣ держа вамъ удалось бы сговориться, если бы не существовало двухъ препятствій: съ одной стороны — Германія съ шумными претензіями націоналистовъ и съ сомнительнымъ «союзомъ» съ Москвой; съ другой — III Интернаціоналъ...

Л. Сушонъ чрезвычайно образно рисуетъ грядущую опасность. Всѣ революціи начинаются одинаково: разоруженіе охраны «порядка» и открытіе тюремъ. Такъ ведется съ поконъ вѣковъ. **«Охраной порядка въ Европѣ, при создавшихся условіяхъ, является французская армія и ея «маленькіе» союзники.** Тюрьмы — государственныя границы.

Послѣ разоруженія, никто больше не помѣшаетъ «грандіозному грабежу и погрому» въ Европѣ. Съ такимъ опытомъ «бѣлыя расы» рискуютъ опуститься ниже цвѣтныхъ.

Надъ этимъ стоитъ призадуматься «государственнымъ людямъ». Но имѣются ли они въ Европѣ? Гдѣ они? Или партійность и борьба «за портфели» вывела этотъ типъ?

«Красная армія» не создана для «регулярной» войны.

Совѣты отдаютъ себѣ въ этомъ полный отчетъ и основываютъ «побѣду» не такъ на силѣ оружія, какъ **на пропагандѣ,** которая должна предварительно разложить арміи противниковъ, а тогда дѣйствія выльются въ войну «гражданскую».

Общее разоруженіе не коснется красныхъ силъ, стоящихъ внѣ культурнаго контроля и, въ случаѣ успѣха Лиги Націй съ «конференціей разоруженія, армія III-го Интернац. останется хозяиномъ положенія.

Разоруженіе, въ настоящее время, полезно только тѣмъ, кто завѣдомо не собирается выполнять обязательствъ, и смертельно опасно тѣмъ, кто привыкъ соблюдать соглашенія, въ частности — цивилизаціи.

Можетъ-ли Лига Націй или ея дѣтище — «конференція» — найти выходъ изъ этихъ противорѣчій, **не** имѣя «общей **моральной базы»?**

Такая задача — выше силъ человѣческихъ.

Впрочемъ, событія въ Китаѣ уже лишній разъ доказали все безсиліе «кабинетныхъ теорій» передъ «реальностями дѣйствительности».

Полное «безличіе» Лиги, составленной изъ «партійныхъ карьеристовъ», а не изъ государственныхъ людей, не способной подняться на высоту «міровыхъ», «общеевропейскихъ» взглядовъ, — у всѣхъ на глазахъ «въ эпизодѣ» на Д. Востокѣ. Столкновеніе Китая съ Японіей не такъ просто. Китай винитъ Японію. У него есть на то вѣскія основанія. Но нельзя забывать, что Японія съ Портсмутскаго мира «завязла» въ Манчжуріи. Ей передана Россіей южная вѣтвь Китайско-восточной желѣзной дороги. Въ 1916 г. Россія предоставила Японіи свои права до Куачендзы (Чаньчунь), т. е. до верхней Сунгари. Южная Манчжурія уже болѣе 25 лѣтъ находится подъ экономо-политическимъ вліяніемъ Японіи, вложившей въ нее капиталы. А тутъ, антияпонская агитація, на которую «безсильное» правительство Китая смотритъ «сквозь пальцы». Убійство капитана Накамуры и его солдатъ — фактъ; бойкотъ японскихъ товаровъ въ Нанкинѣ — продолжается; постоянная угроза «китайской молодежи» бросить «Японію въ море» — не выдумка. Между тѣмъ, **Японія въ Манчжуріи,** помимо экономическихъ интересовъ, **стоитъ на стражѣ противъ анархіи и «красной» опасности.**

Китай же давно обратился въ жертву Москвы.

Надо надѣяться, что тысячелѣтняя культура Китая одержитъ верхъ, и «московская зараза» окажется явленіемъ только временнымъ, но до того, на Д. Востокѣ произойдутъ еще серьезные перевороты.

Сроки и совершившееся

КЪ ДЕСЯТИЛѢТІЮ КРЫМСКАГО ИСХОДА

Исторія врангелевскаго Крыма носитъ на себѣ всѣ черты военной неудачи.

Въ самомъ дѣлѣ. Достиженія Крыма какъ бы исчерпываются удачнымъ отступленіемъ. Между тѣмъ бѣлые склонны относить Крымъ къ успѣху.

Въ чемъ же дѣло? Откуда этотъ оптимизмъ? Откуда толкованіе какъ побѣды пораженія? Брошенная позиція и отходъ! Да еще какой, — за моря — да еще на срокъ, уже насчитывающій цѣлое десятилѣтіе.

Чему собственно радоваться, что собственно отмѣчать? Сидимъ съ дней Крыма десять лѣтъ за границей!

Въ сопоставленіи чиселъ есть нѣчто мистическое. Таковы и числа бѣлаго движенія. Въ ноябрѣ 17 года заложены его основы. Въ ноябрѣ 21 года, черезъ четыре года, покидаетъ послѣдняя русская армія послѣдній клочекъ свободной русской земли.

Покидаетъ почетно, въ порядкѣ и спокойствіи. Послѣ великихъ жертвъ. Армія не бѣжитъ, не сброшена въ море — она садится на корабли и отплываетъ къ чужимъ берегамъ.

Вѣдь краснымъ не представляло никакого труда при подавляющей численности раздавить армію. И ничего не вышло. Въ самой красной арміи скрывалось что то, что позволило Врангелю произвести эвакуацію.

Я не военный и не могу судить о технической сторонѣ вопроса. Можетъ быть я не знаю достаточно военной исторіи. Но мнѣ неизвѣстенъ другой примѣръ **отхода** арміи... въ море. Мнѣ неизвѣстенъ другой отходъ въ море арміи, преслѣдуемой по пятамъ непріятелемъ подавляющей численности, непріятелемъ, который въ концѣ концовъ у себя дома, потому что ему принадлежитъ вся Россія кромѣ именно этого клочка, откуда совершается отступленіе. Мнѣ неизвѣстенъ другой примѣръ отхода въ море преслѣдуемой подавляющей численности непріятелемъ, полновластнымъ хозяиномъ и распорядителемъ всей остальной страны вмѣстѣ съ гражданскимъ населеніемъ.

Тогда мы дѣлали и ничего не понимали. Эвакуація, одна изъ очередныхъ эвакуацій. Такъ намъ казалось.

Прощай!

А отплывала отъ крымскихъ береговъ Россія! Потому что Россія не только тамъ, гдѣ 160 милліоновъ людей, пригнувшихъ выю подъ красное ярмо, а особливо тамъ, гдѣ пребываютъ нѣсколько десятковъ тысячъ людей, вынъ своей подъ красное ярмо не пригнувшихъ, а боровшихся годы за освобожденіе этихъ, другихъ, свою выю подъ красное ярмо пригнувшихъ людей.

Уходили отъ береговъ носители, хранители, борцы свободной національной Россіи.

⁂

Десять лѣтъ прошло съ Крыма, четырнадцать лѣтъ съ воцаренія большевиковъ. Казалось бы ужасно! 14 лѣтъ у власти тѣ, кому давали первоначально лишь недѣли, мѣсяцы существованія.

Но если приглядѣться, то окажется, что эти четырнадцать лѣтъ лучшее доказательство несостоятельности красной власти и лучшее свидѣтельство о глубокомъ смыслѣ бѣлой борьбы.

14 лѣтъ власть эта имѣла полную возможность и просторъ для насажденія своей программы.

Что же вышло изъ этого при всемъ капиталѣ необъятныхъ накопленій царской эпохи, попавшихъ въ руки захватчикамъ. Капиталъ былъ такой, какого едва ли можно сыскать въ другомъ мѣстѣ свѣта. Народъ революціонизированный, съ неясной, но все же съ вѣрой въ возможность рая, съ экстазомъ совершеннаго только что по сигналу владыкъ чер-

---

Лига Націй и даже «протестъ» Америки естественнаго хода событій **не** остановятъ.

Такъ вотъ, можно ли въ разгарѣ пожара, который грозитъ охватить весь міръ, надвигаясь съ двухъ сторонъ — въ Европѣ съ востока, въ Азіи — съ сѣвера, можно ли въ такое исключительно критическое время добиваться роспуска пожарныхъ командъ?

Нѣтъ, **время для разоруженія еще не наступило.** Изъ затѣи Лиги не можетъ выйти ничего путнаго.

Гора родитъ мышь, если только... искатели «формулъ» и «терминовъ» кореннымъ образомъ не измѣнятъ своего міровоззрѣнія.

Есть путь для достиженія разоруженія.

Слѣдовать по этому пути надо «по этапамъ».

Первый изъ нихъ — **достиженіе «міровой» солидарности въ отношеніяхъ къ III-му Интернаціоналу, а** съ нимъ къ совѣтскимъ республикамъ.

Передъ такой цѣлью меркнутъ «ничтожныя» споры даже о «Польскомъ корридорѣ».

Вырвать Германію изъ «совѣтскихъ объятій», сговориться **всей** Европѣ, пріобщить Америку и Японію — всѣмъ вмѣстѣ **стать единымъ фронтомъ противъ наглой пропаганды и политики «красныхъ палачей-диктаторовъ»** — вотъ благодарная задача для Лиги Націй, **вотъ единственно вѣрный путь къ разоруженію,** что бы въ ближайшемъ будущемъ достигнуть «вѣчнаго мира» и... **спасти цивилизацію.**

В. Н. Доманевскій.

наго передѣла, спущенный со всѣхъ моральныхъ цѣпей, несомнѣнно выкинувшій на потребу новой власти способнѣйшихъ сыновъ способнѣйшаго на бѣломъ свѣтѣ племени.

И что же получилось?

Получилось раззореніе, голодъ, нравственный и физическій упадокъ. Въ Россіи даже перестали улыбаться.

Организація же Врангеля жива. Когда вамъ сошлются на 14 лѣтъ коммунизма, укажите на 14 лѣтъ бѣлой арміи. Когда вамъ укажутъ на 14 лѣтъ провалившагося въ Россіи коммунизма — укажите на 14 лѣтъ непровалившейся пребывающей въ бодрости и здравіи военной организаціи и зарубежной Россіи, гдѣ нашли пріютъ всѣ вѣроисповѣданія, охранявшіяся когда то великодержавной сѣнью стараго россійскаго государства, гдѣ нашли пріютъ свободное слово, наука, искусства, воспитаніе юношества, семья, нравственность, честь, благородные порывы, великодушіе, поддержка слабаго, починъ сильнаго, гдѣ нашло пріютъ отображеніе красоты жизни, ея юморъ и блескъ.

Да, ихъ четырнадцати годамъ бѣлымъ есть что противопоставить!

⁂

Въ заключеніе приведу двѣ исторіи. Первую любилъ цитировать въ своихъ рѣчахъ Врангель.

18 марта 1915 года союзная эскадра сняла осаду Дарданеллъ. Если бы эскадра возобновила осаду на другой день, то результаты для Турціи были бы очень печальны. Проливъ былъ плохо укрѣпленъ, обладалъ старыми орудіями, 19 марта на одной изъ главныхъ батарей оставалось 17 снарядовъ, на другой десять.

Но союзники этого не знали и сняли осаду какъ разъ въ ту минуту, когда срокъ возможности оказывать сопротивленіе опредѣлялся часами. Дарданеллы, уже кончались, а союзники ушли.

Въ такихъ же условіяхъ мы находимся по отношенію къ власти въ Россіи: мы не знаемъ, какой запасъ снарядовъ, сколько политической эссенціи, подымающей коммунистическую государственную машину, осталось у красныхъ въ распоряженіи.

Прощай!...

Мы видимъ одно: время на нихъ **тамъ, въ Россіи** уже не работаетъ. Они на это повидимому перестали расчитывать. Они надѣются на то, что время еще **на нихъ работаетъ заграницей.**

Второй анекдотъ.

Наполеоновскаго маршала Макдональда однажды спросили, не были ли солдаты въ какой то битвѣ (забылъ въ какой) менѣе храбры? Онъ отвѣтилъ:

— Они были такіе же храбрые, **только они были менѣе, чѣмъ прежде, другъ съ другомъ сшиты.**

Въ заключеніе позволю себѣ сдѣлать выводы. Они могли бы стать руководящими началами минимальной дѣятельности каждаго члена обще-воинскаго союза, въ тѣхъ предѣлахъ, въ какихъ она доступна громадному большинству.

Вотъ три руководящихъ начала:

1) терпѣніе и сохраненіе въ памяти, что часъ, когда придется дѣйствовать, можетъ наступить каждую минуту;

2) всячески помогать странѣ, гдѣ мы живемъ, ограждать себя отъ большевицкой опасности, въ какихъ бы скрытыхъ формахъ, она къ нашему временному отечеству ни подкрадывалась;

3) быть какъ можно больше **сшитыми** другъ съ другомъ, осуществляя мысль Врангеля и его преемниковъ, главныхъ руководителей союза, о тѣсной, скрѣпленной дисциплиной связи всѣхъ — между собой и съ цѣлымъ.

Н. Чебышевъ.

2 ноября 1931 г. Парижъ.

Близятся сроки...

СЕМИРѢЧЬЕ

Селенія Серафимовка, Прохладное и Первомайское возстали противъ совѣтской власти. Мѣстные коммунисты и комиссары были перебиты. Послѣ занятія этихъ селеній отрядами ГПУ часть крестьянъ перешла на положеніе партизанъ.

ТУРКМЕНІЯ

Въ раіонѣ станцій Казанджикъ - Кизилъ - Арватъ налеты конныхъ отрядовъ повстанцевъ продолжаются. Въ виду ненадежности красноармейцевъ въ этотъ раіонъ переброшены отряды «добромиліціи» изъ мобилизованныхъ партійцевъ и первая кавалерійская буденовская дивизія. Повстанцами за это время сбито 3 аэроплана.

По только что полученнымъ донесеніямъ на Дальнемъ Востокѣ объявлена мобилизація стоящихъ тамъ частей Красной Арміи.

«ЧАСОВОЙ» ВЪ ВЕНГРІИ
G. Zsukovszky
Pestszentlorinc allami telep 208-3. Hongrie.

ЮГОСЛАВІЯ
Генеральный Представитель журнала «Часовой»
Г. НИКОЛА РЫБИНСКИ
Бранкова 32 Београд

ШВЕЙЦАРІЯ
Представитель «Часового»
B. Tedly. 20, Grubenstr.. *Berne.*

ЭСТОНІЯ
«Часовой» продается въ
Wene Raamat. Harju tan 39, Tallin Esthonie.

ХРОНИКА

КАЗАЧІЙ ПРАЗДНИКЪ ВЪ СОФІИ.

Въ этомъ году праздникъ Донского и Кубанскаго Казачьихъ Войскъ былъ отмѣченъ особенно торжественно въ Софіи. Послѣ литургіи, въ русской церкви отслуженъ молебенъ, а затѣмъ состоялся общій сборъ чиновъ Донского Корпуса и Софійской Казачьей Станицы; собралось до 200 казаковъ. Въ числѣ почетныхъ гостей предсѣдатели воинскихъ союзовъ и начальники частей 1-го Корпуса, Предсѣдатель Союза Ветерановъ Освободительной войны, близкій казакамъ Архіепископъ Царицынскій Преосвященнѣйшій Даміанъ, Генералъ Мосоловъ и др.

Оглашаются многочисленныя присланныя привѣтствія.

Съ большимъ воодушевленіемъ и подъемомъ встрѣчаются здравицы за хозяевъ пріютившей насъ страны, за Великую родину—Россію, за имянинниковъ торжества — Войско Донское и Кубанское и ихъ войсковыхъ атамановъ, за генерала Миллера и возглавляемый имъ Р. О. В. С., за быв. атамановъ генерала Краснова и графа Граббе, за всѣхъ прославшихъ привѣтствія, за гостей, за родные станицы и полки...

Командиръ Корпуса подчеркнулъ значеніе казачества въ строительствѣ Государства Россійскаго, отмѣтилъ значеніе единенія всѣхъ казаковъ между собою и о существующемъ доброжелательствѣ, неразрывной связи и солидарности, которыя установились между казачествомъ, Р. О. В. Союзомъ и всѣми національно настроенными русскими организаціями.

Съ особой любовью говоритъ Владыка Даміанъ о своей связи съ казаками и призываетъ Божье благословеніе на ихъ плодотворную работу для воскресенія Великой Россіи. Полныя содержанія горячія рѣчи произнесли станичный атаманъ Софійской казачьей станицы Л. Ф. Рогожинъ, хуторской атаманъ кубанскаго хутора Я. И. Лопухъ, атаманъ студенческаго хутора Е. М. Наумовъ, студенческій староста — онъ же и Донской казакъ В. С. Голицынъ.

Отмѣтимъ, что и Кубанскій Хуторъ, и Терскій Хуторъ, и Студенческій Хуторъ входитъ въ составъ Софійской Казачьей Станицы и было пріятно наблюдать, что и чины Донского Корпуса и Софійская Станица собрались въ этотъ день совмѣстно подъ предсѣдательствомъ своего заслуженнаго казака — Командира Донского Корпуса Генерала Абрамова и со своими гостями.

П. Я.

«ДЕНЬ НЕПРИМИРИМОСТИ»,

Постоянное Совѣщаніе Россійск. Эмигрантск. Обществ. Организацій въ Польшѣ, за подписями пред сѣдателя **П. Симанскаго** и членовъ: **Е. Веберъ-Хирьякова, А. Эдильханова, В. Брандъ, С. Войцеховскаго, А. Лелюхина, Н. Максимовскаго, А. Федорова, Д. Философова** обратились ко всей Зарубежной Россіи о по всемѣстной организаціи для ознаменованія 3-яго **Дня Непримиримости,** пріуроченнаго къ 8-му ноября. «Пусть, говорится въ воззваніи — во всѣхъ городахъ и весяхъ, куда судьба бросила насъ, день этотъ будетъ днемъ молитвеннаго поминовенія усопшихъ героевъ, днемъ живого обѣта непримиримости и воли къ освобожденію.

МАРКОВЦЫ И ЖЕЛѢЗНОДОРОЖНИКИ ВЪ СОФІИ.

Въ воскресенье 11 октября с. г. по случаю праздника частей имени генерала Маркова (25 сентября ст. ст. — день Св. Сергія Радонежскаго), въ Русскомъ Посольскомъ Храмѣ Св. Николая, Марковцами и чинами желѣзнодорожн. бат.-на былъ отслуженъ молебенъ, съ провозглашеніемъ вѣчной памяти незабвенному Шефу генералъ-лейтенанту С. Л. Маркову и всѣмъ Марковцамъ въ борьбѣ за Родину на полѣ брани животъ свой положившимъ и на чужбинѣ скончавшимся. На молебнѣ присутствовали: начальникъ Ш Отдѣла Р. О. М. Союза ген.-лейт .Абрамовъ, ген.-лейт. Бредовъ, ген. лейт. Туркулъ, Черноглазовъ, полк. Ясевичъ, представители частей и другихъ организацій. Вечеромъ, въ Русскомъ Собраніи состоялся товарищескій ужинъ.

Марковцы и чины жел. дор. баталіона въ Софіи. Въ центрѣ: командиръ 2-ой роты ж.-д. б.-на полк. Гриневъ и нач. группы марковцевъ.

ДЕСЯТИЛѢТІЕ РУССКОЙ ПОЛИТЕХНИЧЕСКОЙ ШКОЛЫ И ОТКРЫТІЕ РУССКАГО ВЫСШАГО ТЕХНИЧЕСКАГО ИНСТИТУТА ВО ФРАНЦІИ.

Въ воскресеніе 4-го октября состоялось на 10, бульв. Монпарнассъ, въ Парижѣ, собраніе по случаю исполнившагося десятилѣтія Русской Политехнической Школы, преобразованной нынѣ въ Русскій Высшій Техническій Институтъ во Франціи. Передъ собраніемъ было отслужено въ церкви при Институтѣ молебствіе Митрополитомъ Евлогіемъ.

Обширное помѣщеніе на 10, бульв. Монпарнассъ собрало свыше 200 гостей, профессоровъ, преподавателей и студентовъ. Главный залъ былъ декорированъ русскими, французскими и американскими флагами. Предсѣдательствовалъ на собраніи Главный Секретарь Сѣверо-Американскаго Христіанскаго Союза молодыхъ людей (УМСА) Э. И. Макнотэнъ, который во вступительной рѣчи охарактеризовалъ оказываемую со стороны У. М. С. А. русскому бѣженству помощь.

Въ слѣдующей рѣчи, секретарь У. М. С. А. и Директоръ бывшей Политехнической Школы П. Ф. Андерсонъ напомнилъ вкратцѣ собранію о возникновеніи Школы въ 1921 г. Деканъ Факультета Института по Заочному Преподаванію инж. техн. С. П. Карасевъ прочиталъ докладъ о дѣятельности Школы за истекшіе 10 лѣтъ, ея постепенномъ развитіи и преобразованіи въ Высшій Техническій Институтъ. За это время черезъ школу прошло свыше 9.000 учениковъ, разсѣянныхъ по 61 странѣ. Учащіеся распредѣляются по Отдѣламъ такъ: Техническій 55%, Агрономическій 15%, Коммерческій 12%, Общеобразовательный 11% и остальные 7%. Самоокупаемости Школа достигла въ настоящее время 65% своего бюджета.

Далѣе говорили: назначенный Директоромъ новаго Института проф. В. Лера (на французскомъ языкѣ), Деканъ Инженернаго Академическаго Факультета проф. инж. пут. сообщ. П. Ф. Козловскій и проф. А. В. Дейша была произнесена актовая рѣчь на тему: «Техника, промышленность и религія».

Въ послѣдовавшихъ за симъ рѣчахъ и привѣтствіяхъ отмѣчалось большое значеніе этого осуществленнаго дѣла и выражалась признательность за это нашимъ друзьямъ американцамъ Э. И. Макнотэну и П. Ф. Андерсону за ихъ содѣйствіе и помощь.

По окончанію привѣтственныхъ рѣчей, Секретарь Академическаго Факультета Инж. Пут. Сообщ. П. Н. Финисовъ огласилъ поступившія многочисленныя привѣтствія.

Въ заключительной рѣчи Предсѣдатель Собранія Э. И. Макнотэнъ обратился съ благодарностью ко всѣмъ лицамъ, почтившимъ своимъ присутствіемъ на стоящее Собраніе, и выразилъ увѣренность, что дѣло Института будетъ въ дальнѣйшемъ планомѣрно развиваться при широкой и активной поддержкѣ Россійскихъ Общественныхъ круговъ за рубежомъ.

РУССКІЕ ОФИЦЕРЫ ВЪ ДАНІИ.

13-го октября, въ день кончины ГОСУДАРЫНИ ИМПЕРАТРИЦЫ МАРІИ ФЕОДОРОВНЫ, генералъ-майоромъ Потоцкимъ возложенъ вѣнокъ на гробъ Ея Императорскаго Величества съ лентой, національной, и надписью на ней «Отъ Обще-Воинскаго Союза».

Генерала Потоцкаго сопровождали въ г. Роскильде — члены Правленія Союза ген.-майоръ Тунцельманъ ф. Адлерфлугъ и полк. Котляревскій. Въ депутаціи принялъ участіе и инвалидъ, полк. Банеръ-Фогтъ.

Расходы произведены изъ имѣющагося на эту цѣль небольшого фонда, полученнаго въ свое время отъ ген. Кутепова.

КЪ 200-лѣтію ПЕРВАГО КАД. КОРПУСА

24 октября графъ де Рошефоръ прочелъ докладъ посвященный корпусу, какъ очагу русской культуры. Содержаніе этого интереснаго доклада будетъ напечатано въ № 69 «Часового».

ФИНЛЯНДІЯ
Представительство «Часового»
Overste Kaminsky.
Sjotulsgatan 17, tr. A, lok 2. Helsingfors. Finlande.

«ЧАСОВОЙ» ВЪ БЕЛЬГІИ
Представительство
Librairie Korniloff-Chaperon.
13, rue de Roumanie. Bruxelles. Belgique.

Привѣтъ дальне-восточному собрату

Дальне-Восточный Отдѣлъ Р. О. В. Союза началъ издавать свой печатный органъ «Голосъ Россіи». Вышло уже три номера этого журнала, ведомаго съ большимъ умѣніемъ и несомнѣнно привлекающаго къ себѣ интересы нашихъ дальневосточныхъ соратниковъ.

Въ журналѣ большое мѣсто удѣлено освѣщенію событій въ Россіи, приводятся подлинныя письма изъ разныхъ мѣстностей нашей закабаленной Родины, генералъ П. П. Петровъ посвящаетъ рядъ статей изученію Красной Арміи, дается обзоръ совѣтской военной техники, много страницъ удѣлено дальневосточнымъ событіямъ. Журналъ содѣйствуетъ всѣмъ активнымъ русскимъ организаціямъ и призываетъ къ національному единенію, борясь, подобно намъ, съ узкимъ политиканствомъ и умирающими партійными доктринами.

Къ № 3 журнала приложено воззваніе Начальника отдѣла генерала Дитерихса. Въ немъ говорится о томъ, что 15-го іюня с. г. въ Шанхаѣ была арестована чета Нулленсовъ — совѣтскихъ шпіоновъ, располагавшихъ, какъ это установлено, китайскими властями, **годовымъ бюджетомъ на пропаганду въ 133 тысячи долларовъ.**

Генералъ Дитерихсъ въ простыхъ искреннихъ словахъ будитъ эмиграцію къ подвигу — къ жертвамъ для борьбы съ нашимъ заклятымъ врагомъ.

«Задачи, стоящія передъ нами требуютъ большихъ средствъ, требуютъ **большей жертвенности,** чѣмъ это было нами проявлено до сихъ поръ и глубокаго, серьезнаго къ нимъ отношенія. **Борьба съ совѣтской властью проявится ярко только тогда, когда она назрѣетъ внутри народныхъ массъ. До тѣхъ поръ — это глухая, невидимая, скрытая работа, но тѣмъ большей жертвенности она требуетъ отъ русской эмиграціи».**

Присоединяясь всѣмъ сердцемъ къ этимъ словамъ, мы горячо привѣтствуемъ нашего собрата — новый русскій національный органъ — и вѣримъ, что дальневосточное воинство подержитъ его столь необходимое существованіе...

В. О.

Къ свѣдѣнію подписавшихся:
новый романъ Евгенія Тарусскаго
«ПЛѢННОЕ ЗНАМЯ»
выйдетъ не ранѣе января 1932 г.

Коммунистическая молодежь въ красной арміи

Армейскій Комсомолъ является составной и неразрывной частью «Всесоюзнаго Ленинскаго Коммунистическаго Союза Молодежи», — сокращенно — В. Л. К. С. М. Роль комсомольцевъ въ Красной Арміи — значительна и, поэтому, представляютъ интересъ приводимыя ниже нѣкоторыя свѣдѣнія о численности комсомольцевъ красноармейцевъ и красныхъ командировъ и ихъ дѣятельности въ рядахъ арміи.

Всего членовъ «В. Л. К. С. М.» считалось къ 1 января 1931 г. — приблизительно 3 милліона человѣкъ. Основаніе комсомольской организаціи въ Красной Арміи было положено на VI-мъ съѣздѣ Комсомола; были созданы изъ комсомольцевъ, служившихъ въ Красной Арміи, такъ называемыя «группы содѣйствія партіи».

Въ 1925 году «группамъ содѣйствія» было предоставлено право выбора ротныхъ и полковыхъ организаторовъ комсомола въ Красной Арміи, причемъ эти организаторы были отвѣтственны не только передъ партійными, коммунистическими ячейками, но и передъ комсомольскими группами. Пріемъ новыхъ членовъ, а также исключеніе изъ комсомольскихъ армейскихъ организацій стали предварительно разсматриваться въ «группахъ содѣйствія», а затѣмъ, послѣ заключенія партійнаго бюро, передаваться на утвержденіе въ мѣстные комитеты.

Были созданы комсомольскія выборныя «бюро» въ полковыхъ организаціяхъ, а затѣмъ, тоже выборные, «президіумы въ ротныхъ группахъ».

Ежегодно стали созываться дивизіонныя и окружныя конференціи Комсомола, сыгравшія большую роль въ развитіи его дѣятельности въ Красной Арміи.

Число комсомольцевъ въ рядахъ послѣдней — непрерывно росло. Къ серединѣ 1930 г. ихъ насчитывалось 183.272 человѣка, причемъ главную массу составляли красноармейцы и младшіе командиры. Рядовыхъ красноармейцевъ-комсомольцевъ насчитывалось около 62 проц. общаго числа комсомольцевъ въ арміи, а младшихъ командировъ около 25 проц.; остальное количество — приходится на курсантовъ военныхъ школъ и пр. Такимъ образомъ, — четвертая часть всѣхъ комсомольцевъ въ красной арміи занимаетъ должности младшихъ командировъ. Это, безъ сомнѣнія, показываетъ на значительную роль, играемую комсомоломъ. Слѣдуетъ отмѣтить, что въ отдѣльныхъ частяхъ красной арміи — число комсомольцевъ еще больше указаннаго выше: въ настоящее время имѣются полки, въ которыхъ болѣе половины состава — комсомольцы. Не рѣдкость встрѣтить полковую школу съ почти 100 проц. комсомольскимъ составомъ. Комсомолъ, который по идеѣ долженъ являться «прямымъ помощникомъ» партійной организаціи, несомнѣнно, выполняетъ весьма важныя для совѣтской власти задачи, давая значительное число своихъ членовъ, почти цѣликомъ комплектуя Флотъ — воздушный и морской, а также красныя военныя школы.

Комсомольцы, на ряду съ коммунистами, являются въ красной арміи наиболѣе вѣрнымъ совѣтской власти элементомъ, «скрѣпляющимъ» безпартійную массу красноармейцевъ. Большевики очень цѣнятъ комсомольцевъ въ рядахъ Красной Арміи, но, наряду съ этимъ, признаютъ и многіе ихъ недостатки. Неоднократно отмѣчалось, что число нарушеній воинской дисциплины среди комсомольцевъ — еще велико, а что, въ отдѣльныхъ случаяхъ комсомольцы даже являются «застрѣльщиками» нарушеній дисциплины. Нерѣдко, среди комсомольцевъ наблюдались проявленія такъ называемаго «праваго уклона», т..е. того теченія въ коммунистической партіи, которое рѣзко критикуетъ проводимую Сталинымъ «генеральную линію». Особенно «правые» считаютъ неправильной политику партійнаго большинства по крестьянскому вопросу — «нажимъ» на зажиточное крестьянство, насильственную коллективизацію» и проч. Существуетъ среди комсомольцевъ и антисемитизмъ.

Интересную оцѣнку положенія въ ВЛКСМ далъ наркомвоенморъ, Ворошиловъ, на IX всесоюзномъ съѣздѣ комсомола (18 января 1931 г.).

Всезаграничный монархическій съѣздъ

26 и 27 сентября въ Парижѣ происходили засѣданія собраннаго Высшимъ Монархическимъ Совѣтомъ Съѣзда представителей Монархическаго Объединенія, создавшагося десять лѣтъ тому назадъ; участвовали представители двадцати организацій, разсѣянныхъ по разнымъ странамъ.

Сохраняя въ силѣ постановленія всѣхъ предыдущихъ съѣздовъ и считая, что провозглашеніе законнаго Царя изъ Дома Романовыхъ должно произойти въ самой Россіи по освобожденіи Ея отъ революціонной власти, Съѣздъ подтвердилъ обязанность Монархическаго Объединенія свято охранять идею православной монархіи и стремиться къ тому, чтобы русскіе люди и на родинѣ и на чужбинѣ проникались бы сознаніемъ, что только монархія можетъ возстановить былое могущество Русской Имперіи.

Въ отношеніи Русскаго О.-В. Союза Съѣздъ постановилъ поддерживать его и бороться съ демагогическими противъ него выступленіями.

Монархическое Объединеніе ставитъ себя задачей помогать противобольшевистскимъ организаціямъ и усилить работу по освѣщенію иностранцамъ русскаго вопроса

Съѣздомъ былъ избранъ Высшій Монархическій Совѣтъ въ составѣ А. Н. Крупенскаго — предсѣдателя Совѣта и членовъ Н. Д. Тальберга, св. кн. М. К. Горчакова, П. В. Скаржинскаго и гр. П. В. Гендрикова.

Н. Е. Марковъ, разошедшійся со Съѣздомъ во взглядахъ, оставилъ Съѣздъ въ серединѣ занятій и вышелъ изъ Монархическаго Объединенія.

ПОПРАВКА. Въ № 66 «Часового» въ статьѣ С. Слезкина читать **Олеіовъ,** а не «Олеговъ» (стр. 8-I столб.) и **высота 410,** а не «401» (стр. 7-II столб.).

«Въ значительной мѣрѣ, благодаря 200-тысячному комсомольскому массиву внутри арміи, работающему самоотверженно и не покладая рукъ надъ совершенствованіемъ вооруженныхъ силъ, мы, въ настоящее время въ этомъ отношеніи чувствуемъ себя крѣпко, стоимъ на своихъ ногахъ достаточно твердо и увѣренно. Однако, мы должны помнить, что армія мирнаго времени и армія военнаго времени... это не одно и то же...»

«И, если мы посмотримъ, — продолжалъ Ворошиловъ, — что собою представляетъ тотъ резервъ, который долженъ влиться на случай войны въ ряды арміи, то мы увидимъ, что дѣло тутъ обстоитъ не совсѣмъ благополучно. Почему?.. Нашъ краснознаменный молоднякъ оказывается (и въ этомъ онъ самъ сознается) въ военномъ отношеніи неподготовленнымъ. Это очень плохая штука».

Затѣмъ, наркомвоенморъ заявилъ: «Прежде всего вы должны будете комплектовать всѣ наши военныя школы и, въ особенности, школы воздушнаго и морского флота, бронетанковыя и всѣ техническія школы въ основномъ, цѣликомъ изъ своей среды».

— До сихъ поръ дѣло съ комплектованіемъ, по словамъ Ворошилова, — обстояло — «плоховато». Вы обязаны взять на себя, — сказалъ онъ, — по примѣру морского флота, шефство и надъ нашими военно-воздушными силами. Шефство это должно выразиться въ первую очередь въ комплектованіи живой человѣческой силой».

Въ настоящее время Центральнымъ Комитетомъ «В. Л. К. С. М.» рѣшено, для повышенія активности комсомола и большаго привлеченія его къ военному дѣлу, приступить къ проведенію «трехъ маршрутовъ» боевой подготовки; эти «маршруты» намѣчаютъ слѣдующія задачи:

1) Завербовать всѣхъ комсомольцевъ въ Осоавіахимъ, провѣрить уровень боевой подготовки комсомольцевъ, прикрѣпить ихъ къ учебнымъ пунктамъ и кружкамъ.

2) Закончить подготовку одиночнаго бойца въ объемѣ программы Осоавіахима.

3) Закончить отрядное обученіе и лучшія бригады направить на маневры.

Весь этотъ планъ предположено осуществить въ 7 мѣсяцевъ.

*
**

КОМСОМОЛЪ ВЪ ВОЗДУШНОМЪ И МОРСКОМЪ ФЛОТѢ.

Въ воздушномъ и морскомъ флотѣ СССР — комсомольцевъ еще больше, чѣмъ въ сухопутныхъ частяхъ. Въ морскомъ флотѣ болѣе половины всего личнаго состава (54 проц.) — коммунисты и комсомольцы. Изъ окончившихъ училища, комплектующія командный составъ флота, въ этомъ году было 63 проц. комсомольцевъ.

Что касается воздушнаго флота, то большевиками принимаются всѣ мѣры, чтобы личный составъ былъ исключительно изъ партійцевъ и (на младшихъ должностяхъ) — изъ комсомольцевъ. Слѣдуетъ отмѣтить, что на IX съѣздѣ «В. Л. К. С. М.» принято было «шефство» Комсомола надъ военными воздушными силами Красной Арміи.

Въ связи съ этимъ, 8 февраля с. г. Ц. К. ВЛКСМ разослана была директива всѣмъ областнымъ и краевымъ комитетамъ о «шефствѣ» комсомольскихъ организацій надъ частями Воен. Возд. Силъ. Къ каждой отдѣльной части, учебному заведенію, парку и складу военныхъ воздушныхъ силъ прикрѣпляются для постояннаго шефства отдѣльная комсомольская организація. Областные и краевые комитеты ВЛКСМ должны были произвести приписку своихъ мѣстныхъ организацій къ частямъ военныхъ воздушныхъ силъ.

Число комсомольцевъ въ воздушномъ флотѣ — весьма велико. Такъ, по свѣдѣніямъ, относящимся къ 1930 году, — свыше 30 проц. командировъ-летчиковъ, летчиковъ-наблюдателей и техническаго персонала — составляли комсомольцы. 50 проц. выпущенныхъ въ 1930 году изъ школъ военныхъ воздушныхъ силъ — комсомольцы. Есть школы, гдѣ комсомольцевъ — свыше 90 проц.

Поставлено задачей, чтобы школы воздушнаго флота, особенно летныя и техническія, укомплектовывались по преимуществу и исключительно комсомольцами. Еще до прихода въ школы военныхъ воздушныхъ силъ комсомолецъ долженъ пройти курсъ авіаціоннаго дѣла въ модельныхъ кружкахъ, въ планерныхъ кружкахъ, въ легкомоторной авіаціи, на спеціальныхъ курсахъ изученія матеріальной части.

Нельзя, безъ сомнѣнія, отрицать того, что привлеченіе въ Красную Армію (особенно, въ части воздухоплавательныя, танковыя, бронеавтомобильныя и т. д.) большого числа комсомольцевъ, съ дѣтства обрабатываемыхъ въ коммунистическомъ духѣ — значительно увеличиваетъ въ Красной Арміи преданные совѣтской власти элементы. Но, не говоря уже объ отмѣчаемыхъ оффиціально, нерѣдкихъ случаяхъ нарушенія дисциплины среди комсомольцевъ, слѣдуетъ имѣть въ виду, что, — наряду съ распропагандированными въ коммунистическомъ духѣ и убѣжденными комсомольцами — очень многіе молодые люди совсѣмъ не «изъ идеи» состоятъ въ рядахъ комсомола. Особенно теперь, когда, не будучи комсомольцемъ, почти невзможно попасть въ военную школу. Не мало среди комсомольцевъ и крестьянскихъ дѣтей, видящихъ, какъ разоряютъ хозяйства ихъ отцовъ. Недаромъ, въ оффиціальныхъ отчетахъ отмѣчается, на ряду съ значительнымъ числомъ совершаемыхъ комсомольцами дисциплинарныхъ правонарушеній, и «правый» уклонъ, о сущности котораго сказано выше.

Вспоминается отвѣтъ одного комсомольца на вопросъ лица, недавно пріѣхавшаго изъ совѣтской Россіи, — почему онъ состоитъ въ Комсомолѣ:

«Да, какъ-же не состоять, паекъ хорошій».

Привиллегированное положеніе, возможность получить военное образованіе — толкаютъ многихъ въ ряды Комсомола. Кто знаетъ, какой процентъ командировъ и красноармейцевъ-комсомольцевъ останутся вѣрны коммунистической партіи и совѣтской власти въ часъ грозныхъ для нея испытаній? А онѣ возможны при серьезномъ экономическомъ кризисѣ, переживаемомъ большевиками и начинающей неблагопріятно для нихъ складываться международной обстановкѣ.

И. О.

ЗДОРОВЬЕ

и трудоспособность сохраняются

пока жизнен. железы нормально функціонируютъ. При ослабленіи или переутомленіи железъ нарушаются кровообращеніе и обмѣнъ веществъ и въ организмѣ скопляются яды наруш. обмѣна (мочевая кислота, ураты и пр.), причин. слабость, артритическія и другія болѣзни, преждеврем. старость и даже раннюю смерть. По словамъ ученыхъ (проф. Броунъ-Секаръ, Карно и пр.) больной или слабый организмъ, насыщенный **омолаживающими и очищающими** животныхъ (какъ **КАЛЕФЛЮИДЪ**), вновь возстанавливаетъ **СИЛЫ И ЗДОРОВЬЕ** и **БЫВШІЙ БОЛЬНОЙ** опять пользуется всѣми радостями здороваго человѣка.

Проф. Авинскаго университета д-ръ Кайрисъ: — «Я признаю «Калефлюидъ» могущественнымъ лечебнымъ средствомъ, чрезвычайно укрѣпляющимъ и возстанавливающимъ силы и совершенно безвреднымъ. Онъ обогощаетъ организмъ энергіей, полностью возстанавливаетъ утраченныя силы и укрѣпляетъ нервную систему.

МНѢНІЕ БОЛЬНЫХЪ О «КАЛЕФЛЮИДѢ»

(Изъ нѣсколькихъ тысячъ отзывовъ).

П. Сытниковъ, фабрика Діоръ Гранвиль (Маншъ). «Послѣ употребленія двухъ флаконовъ **КАЛЕФЛЮИДА** ревматизмъ исчезъ. Я не могъ ходить, а теперь чувствую себя здоровымъ и работаю».

Г-жа Шапошникова, 7, рю Піеръ Верусе, Ліонъ: «Я всегда страдала головными болями. Послѣ лѣченія **КАЛЕФЛЮИДОМЪ** моя мигрень исчезла, какъ по волшебству».

КАЛЕФЛЮИДЪ находится въ аптекахъ, а гдѣ его нѣтъ, туда высыл. налож. платежомъ.

Пишите: S-té « KALEFLUID ».

49, rue Balagny, Bureau — 9, Paris 17e

ВЪ ЮГОСЛАВІИ: М. Марковичъ, Бѣлградъ улица Краля Милана ном. 10. РУМЫНІЯ: Tatarsky Sir Isvor, 43, Bucarest VI. Roumanie. ВЪ ПОЛЬШѢ: «Ergos» Marszalkowska, 62, Warsovie. КИТАЙ: Харбинъ: J. J. Muller, 10, Grouzisnkaia. ЧЕХІЯ: Tchinchikoff, Legerova 72, Prague. БЕЛЬГІЯ: Pharmacie Gouckman, 16, Avenue Oscar Goidsenhoren, Uccle — Bruxelles.

ИЗДАНІЯ ОФИЦЕРСКОЙ ШКОЛЫ.

УСОВ. ВОЕН. ЗНАН. ПРИ I ОТД. Р. О. В. С.

Проф. Н. С. Тимашевъ: «Политич. и админ. устройство СССР». **Цѣна 10 фр.**

Его-же: «Оффиціальное міровоззрѣніе сов. государства и его пропаганда». **Цѣна 6 фр.**

Полк. Н. В. Пятницкій: Вып. I. Красная армія и коммунистич. партія (политич. устройство). **Цѣна 6 фр.**

Полк. М. В. Карханинъ: Вып. I. Лекціи по военной географіи СССР. **Цѣна 10 фр.**

В. М. Левитскій: «Коммунистическая пропаганда и борьба съ нею». **Цѣна 12 фр.**

На пересылку прибавляется во Франціи 10 проц., заграницей 15 проц. Выписывать черезъ **«Часовой».**

BANQUE INDUSTRIELLE DU CENTRE

85, rue de Richelieu, 85, Paris (2). Tél.: Louvre 09 - 11' Centr. 35 - 67.

Текущіе счета и вклады, биржевыя операціи, комиссіонныя порученія и ссуды.

Переводъ денегъ въ Россію и др. страны, а также продовольственныхъ посылокъ

съ предст. обратн. росписокъ. — ПОКУПКА РУССКИХЪ БУМАГЪ. ДѢЛАЙТЕ СБЕРЕЖЕНІЯ, покупая гарантированные Франц. Правительствомъ ВЫИГРЫШНЫЯ (съ процентами) облигаціи.

«CRÉDIT NATIONAL», «CRÉDIT FONCIER», «VILLE DE PARIS» «EXPOS. COLONIAL»

ВЫИГРЫШИ 1.000.000, 500.000, 100.000, 50.000 фр. и др. ЕЖЕМѢСЯЧНО

БЛИЖАЙШІЙ РОЗЫГРЫШЪ 1 ДЕКАБРЯ и 1 ЯНВАРЯ. Облиг. отъ 60 фр. Ссуды до 8 пр. ст. Проспекты съ таблицами выпущен. билетовъ и свѣдѣнія объ операціяхъ на Парижской Биржѣ высылаются по первому требованію; корресп. по-русски.

РУССКІЙ ВРАЧЕБНЫЙ КОНСИЛІУМЪ

подъ рук. докт. Arion, бывш. externe госп. St.-Luis и суд. врача Laroulandi, экст. проф. Ecole de Médecine Regnier, б. зав. госп. La Charité, д-ра Парижск. Унив. Iasen и Русина.

ЛЕЧИТЪ ПУТЕМЪ ПЕРЕПИСКИ въ сов. секр. порядкѣ, способами, примѣняемыми самимъ больнымъ (безъ уколовъ). **СИФИЛИСЪ, ТРИППЕРЪ** и все его осложненія (воспаленіе мочевого пузыря, предстательной железы, матки, канала, яйцевода и пр.). **ПОЛОВОЕ БЕЗСИЛІЕ. Женск. бол.** Послѣдніе научные методы лѣченія, основанные на примѣненіи лѣченія **НОВОЙ СЫВОРОТКОЙ.** Быстрые результаты. **Отправка лѣкарствъ въ СЕКРЕТНОМЪ ПОРЯДКѢ безъ указанія на обложкѣ посылки.**

Пріемъ ежедневно 10-12 и 3-7 ч. воскр. и праздн. 10-12 ч. Корреспонд. адресовать:

Docteur ARION, 71, Rue de Provence, Paris (9e).

VORIDI & GROUCHKO

21-23, rue Saulnier. — Paris (9e). Métro: Cadet.
(между rue La Fayette et rue Richer). Téléphon: Provence 36-39.

Отправляемъ ПОСЫЛКИ ВЪ РОССІЮ

съ оплаченной пошлиной по наивыгоднѣйшимъ цѣнамъ. Получателю выдается посылка безъ доплаты. И впредь гарантируемъ высокое качество продуктовъ и быструю доставку. 105 типовъ стандартныхъ посылокъ.

Въ ближайшіе дни начнемъ принимать вещевыя посылки, состоящія также изъ бѣлья (простыни, наволочки, полотенца).

РУССКАЯ СРЕДНЯЯ ШКОЛА ВЪ ПАРИЖѢ

имени леди Лидіи Павловны Детердингъ.
(ГИМНАЗІЯ И РЕАЛЬНОЕ УЧИЛИЩЕ) переведена въ новое помѣщеніе въ Parc des Princes.
6, BOUL. D'AUTEUIL, BOULOGNE s/SEINE. (Métro: Porte d'Auteuil ou Molitor).
XIII УЧЕБНЫЙ ГОДЪ. Пріемъ во всѣ классы (два приготовительныхъ, I-VШ) продолжается.
Директоръ В. П. Недачинъ, б. дир. Медвѣдниковской гимназіи въ Москвѣ.

INSTITUT DU GENIE CIVIL

108-dis, rue Championnet, Paris (18).

Заочное преподаваніе на русскомъ и французскомъ яз. I. G. C. готовитъ учащихся къ полученію диплома Техника, Помощника Инженера и Инженера. **ECOLE DU GENIE CIVIL** наход. подъ Покровит. Французскаго Правительства:
Отдѣлы: Механич., Электротехнич., Строительн. (на русск. и франц. яз.), Топограф., Коммерч., Иностр. яз. (на франц. яз.). Программа 1931 года высылается безплатно.

Продовольственныя посылки въ Россію

съ оплач. при заказѣ пошлиной, стандартныя и изъ продуктовъ по выбору заказчиковъ

Переводы денегъ въ Россію

на особо выгодныхъ для отправителя условіяхъ. Переводы въ иностранной валютѣ
Проспекты высылаются по требованію.

ЗЕМСКІЙ СОЮЗЪ

UNION DES ZEMSTVOS RUSSES
12, rue Blanche, PARIS (9).
Пріемъ ежедневно (кромѣ праздн.) отъ 9 до 5 час. въ субботу до 3 ч. дня.

«ЧАСОВОЙ ВЪ БОЛГАРІИ»
Генеральный Представитель
В. Ф. Чернышевичъ.
Ул. Екзархъ Іосифъ 38. София.

ПОЛЬША
Генер. Представитель «Часового».
Ksiegarnia «Dobro»
Krakowskie Przedmiescie 53. Warszawa.

«Часовой» въ «Румыніи»
E. A. Leontovitch.
Str. Vassili Alexandri 15-a. Chisinau. Roumanie.

ЧЕХО - СЛОВАКІЯ
Представители «Часового»
ПРАГА:
P. Sukacev. Na Zderaze c. 10.
Praha II.
Russunion, S. Mach. Novinovy Urad, Hlavni Posta
Praha II.

ТУРЦІЯ
«Часовой» у
Librairie «Znanie». Grande rue, 388. *Stamboul.*

— Узнаемъ подробности на 20-й страницѣ...

IMPRIMERIE «PASCAL». 13, RUE PASCAL. PARIS. LE GÉRANT : J. BERRODIER.

3-й годъ
№ 69

ЧАСОВОЙ

1 Декабря
1931 г.

АВІАЦІОННЫЙ НОМЕРЪ

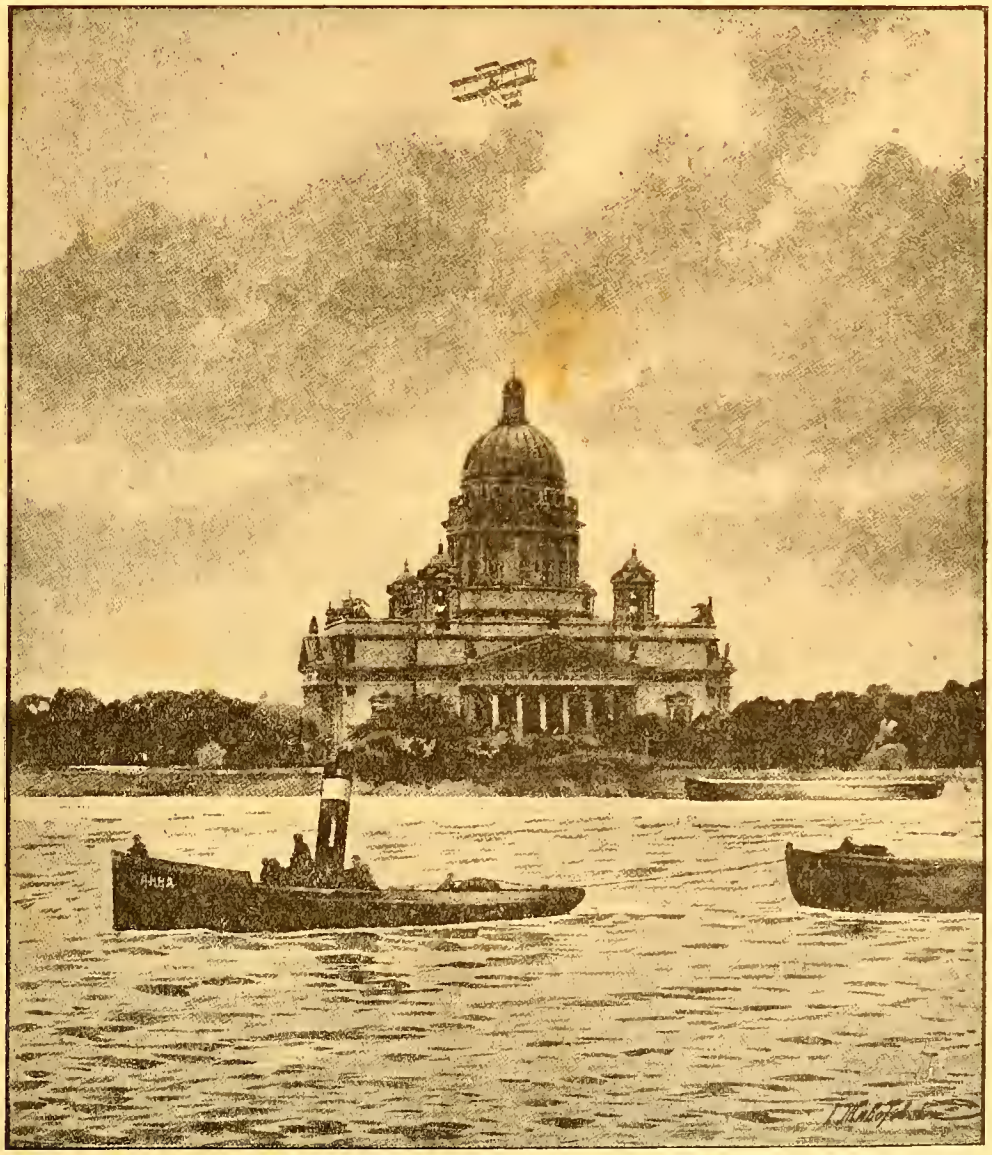

Всероссійскій праздникъ воздухоплаванія въ 1910 году.
Полетъ поручика (теперь полковника) Руднева надъ Петербургомъ.

ЧАСОВОЙ

Органъ связи русскаго воинства за рубежомъ подъ редакціей **В. В. Орѣхова** и **Евгенія Тарусскаго.**

Военно-морской отдѣлъ: **С. К. Терещеико.**

РЕДАКЦІЯ. 29, rue du Colisée Paris (8e).
Tél.: Elysées 07-55.

Пріемъ отъ 11 до 1 часу дня.

Во Франціи 3 франка. Заграницей 4 франка.

DIRECTEURS : B. OREKHOFF et E. RYCHKOFF

Русскій Обще-Воинскій Союзъ

ПРИКАЗЪ

Г. Парижъ. № 53. 9 декабря 1931 г.

Кавалеровъ Ордеиа Святого Великомучеиика и Побѣдоиосца Георгія, Георгіевскаго Оружія, Георгіевскаго Креста и Медали сердечио поздравляю съ Праздиикомъ храбрыхъ и шлю иаши общія — всѣхъ Русскихъ воиновъ, разсѣянныхъ въ Зарубежьи — иа илучшія пожелаиія.

Генералъ Миллеръ.

Генералъ-Лейтенаитъ Стоговъ.

1921 — 1931

ГЛАВНОЕ ПРАВЛЕНІЕ ОБЩЕСТВА ГАЛЛИПОЛІЙЦЕВЪ извѣщаетъ о томъ, что въ воскресеиіе 6 декабря въ походной церкви Отдѣла Общества во Франціи послѣ Божественной литургіи состоится молебенъ по случаю ДЕСЯТИЛѢТІЯ СО ДНЯ ОСНОВАНІЯ ОБЩЕСТВА ГАЛЛИПОЛІЙЦЕВЪ съ молитвой о спасеиіи Почетнаго Предсѣдателя Общества Генерала Александра Павловича КУТЕПОВА и съ провозглашеніемъ вѣчной памяти всѣмъ галлиполійцамъ, умершимъ на чужбинѣ.

Открыта подписка на 1932 годъ

на единственный иллюстрированный

двухнедѣльный

военный и военно-морской журналъ

4-й ГОДЪ **„ЧАСОВОЙ"** ИЗДАНІЯ

Органъ связи русскаго воинства за рубежомъ подъ редакціей В. В. ОРѢХОВА и ЕВГЕНІЯ ТАРУССКАГО. Редакторъ Военно-Морского Отдѣла С. К. Терещенко.

ПОДПИСНАЯ ЦѢНА :

ВО ФРАНЦІИ :		ЗА ГРАНИЦЕЙ :	
На 3 мѣс.	15 фр.	На 3 мѣс.	**20 фр.**
„ 6 мѣс.	30 фр.	„ 6 мѣс.	40 фр.
Годовая	60 фр.	Годовая	80 фр.
Цѣна отд. №-ра — 3 фр.		Цѣна отд. №-ра — 4 франка.	

Примѣчаніе: Для Болгаріи — французскій тарифъ.

Годовой подписчнкъ получитъ въ 1932 году 24 номера нашего журиала и право на пріобрѣтеніе по льготной цѣиѣ двухъ киигъ «Бѣлаго дѣла» (т. I. II. III. IV) за приплату 25 франковъ за обѣ кииги и 15 фр. на пересылку, а полугодовой подписчикъ — 12 номеровъ журиала и право на полученіе одной кииги «Бѣлаго Дѣла» за 15 фр. и 10 фр. на ея пересылку.

Годовые подписчики въ течеиіе всего года будутъ пользоваться при иашемъ посредствѣ правомъ на безплатную пересылку при выпискѣ всѣхъ киигъ, издаваемыхъ за рубежомъ.

Подпнска принимается чеками, переводами и заказными пнсьмами.

Адресъ для почтовой корреспоидеиціи :

« *LA SENTINELLE* » *Boîte Postal* № 21 *Asnières* (*Seine*).

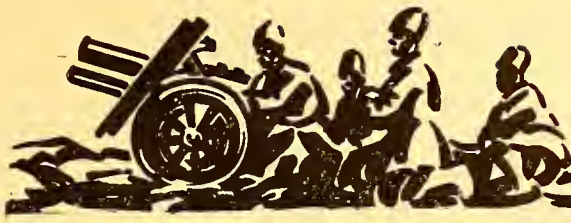

Военный отдѣлъ

25 лѣтъ прошло со дня перваго полета аппарата тяжелѣе воздуха въ Европѣ... Только 25 лѣтъ... И когда мы оглядываемся назадъ, насъ поистинѣ поражаетъ то гиганское развитіе авіаціи, которое совершилось за этотъ ничтожный срокъ.

Въ прилагаемыхъ краткихъ очеркахъ мы попытаемся въ общихъ чертахъ дать нашимъ читателямъ понятіе о томъ, какъ велики заслуги Россіи и русскихъ летчиковъ въ этомъ дѣлѣ мірового значенія.

Исканія Русскихъ Икаровъ

(Очерки изъ исторіи русской авіаціи).

«Не мы, а наши дѣти полетятъ».

Петръ Великій.

Съ незапамятныхъ временъ мечта о крыльяхъ, мечта завоевать воздухъ, парить въ немъ — какъ пти ца, была присуща человѣку... У Гомера, Овидія, у Аріосто, Тассо, почти у каждаго писателя глубокой древности, можно найти страницы, посвященныя описанію воздушныхъ путешествій какого-нибудь легендарнаго существа...

Крылья... Коверъ-самолетъ...

Вотъ, чѣмъ бредило человѣчество отъ своей колыбели и не снилось ему тогда, что придетъ часъ, когда дѣйствительность превзойдетъ самыя смѣлыя мечты о вольномъ полетѣ въ таинственной синевѣ далекихъ, далекихъ небесъ...

Но не только мечтать о вольныхъ полетахъ въ небо, — умѣли наши предки. Дерзновенно пытались они опередить грядущее, еще скрытое отъ нихъ въ туманѣ вѣковъ. Каждая эпоха рождала своего Икара и неудача одного не обезкураживала другихъ...

Исторія завоеванія воздушной стихіи человѣкомъ представляетъ собою нескончаемую цѣпь высокихъ творческихъ порывовъ, тяжелыхъ заблужденій, мучительныхъ исканій, трагическихъ неудачъ, честныхъ блужданій ощупью во тьмѣ и безстыднаго шарлатанства. Отдѣльные геніи приближались порою къ правильному разрѣшенію проклятаго вопроса о «крыльяхъ», но печальна была ихъ судьба. Почти неизмѣнно они или гибли во время своихъ опытовъ или же падали жертвой невѣжественности массъ и религіозныхъ предразсудковъ. Ихъ жгли, какъ колдуновъ, какъ посланцевъ дьявола, ихъ замучивали и пытали. Но ничто не могло искоренить у человѣчества дерзновенной мечты... Никакая мечта не казалась безумнѣе, но и никакая другая не получила болѣе блестящаго завершенія, какъ мы видимъ теперь въ наши дни...

15 и 16 вѣка даютъ уже много сказаній о попыткахъ полета въ Западной Европѣ. И къ этому же періоду относится и русское сказаніе о смердѣ Никиткѣ, боярскаго сына Лупатова холопѣ, который во времена Іоанна Грознаго построилъ машину съ крыльями и собирался на ней «летѣть къ Богу». Несмотря на то, что якобы первая проба полета была удачна, «выдумщикъ Никитка» не сносилъ головы.

«Человѣкъ не птица, крыльевъ не имать», гласилъ приговоръ, «аще же приставитъ себѣ крылья, аки деревяны, противу естества творитъ. То не Божіе дѣло, а отъ нечистой силы. За сіе содружество съ нечистой силой отрубить выдумщику голову, тѣло окаяннаго пса смердящаго бросить свиньямъ на съѣденіе, а выдумку, аки дьявольской помощью снаряженную, послѣ Божественныя литургіи, огнемъ сжечь».

А въ Петровскую эпоху крестьянинъ Емельянъ Ивановъ, получилъ «отъ боярина Ивана Борисовича Троекурова «5 рублевъ серебромъ на постройку летательной машины, построилъ аппаратъ и, выйдя на площадь, ударилъ въ набатъ и заявилъ сбѣжавшимся, что онъ можетъ летать на своей машинѣ, какъ журавль. Машина оказалась подобіемъ лодки, снабженной слюдяными крыльями, которыя должны были надуваться воздухомъ, посредствомъ находившихся въ лодкѣ мѣховъ. «Сѣлъ Емельянъ въ лодку», повѣствуетъ сказаніе того времени, «и почалъ мѣхи надувать». Но слюда лопнула, крылья разорвались и несчастный изобрѣтатель былъ битъ батогами смертнымъ боемъ, а тѣ «пять рублевъ съ животовъ и остатковъ его стребованы были».

Въ 1724 году въ селѣ Пехлецѣ Рязанской губ. пытался летѣть, но неудачно, на изобрѣтенныхъ имъ крыльяхъ, приказчикъ Перемышлевъ.

ОСОБАЯ ПРЕМІЯ

Всѣмъ годовымъ подписчикамъ внесшимъ годовую плату за 1932 г. до 15 декабря 1931 г. въ видѣ особой преміи будетъ разосланъ въ декабрѣ мѣсяцѣ БЕЗПЛАТНО:

«ОТРЫВНОЙ КАЛЕНДАРЬ РУССКИХЪ ВОЕННЫХЪ ИНВАЛИДОВЪ НА 1932 Г.».

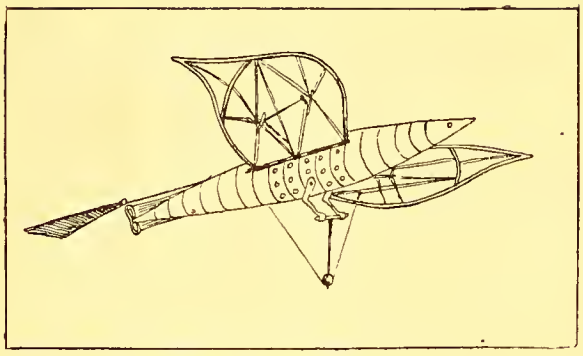

Воздушный корабль «Россія».
(Рекламное изображеніе въ «Нивѣ» въ 1883 г.).

Въ 1729 году былъ совершенъ первый, и по сохранившимся описаніямъ, удачный полетъ кузнеца, по прозванію «Черная Гроза», въ селѣ Ключи, близъ Ряжска. «Сдѣлавъ крылья изъ проволоки, надѣвалъ ихъ, какъ рукава и по приличію на ноги тоже, какъ хвостъ, а на голову, какъ шапка, изъ длинныхъ мягкихъ перьевъ. Леталъ такъ, мало дѣло, ни высоко, ни низко, усталъ и спустился на крышу церкви. А попъ крылья сжегъ, а самого кузнеца проклялъ».

Спустя два года, подьячій Крякутной въ Рязани «надулъ мячъ большой дымомъ поганымъ и вонючимъ, сѣлъ въ петлю и нечистая сила поволокла его выше березы».

Чрезвычайно интересно отмѣтить, что этотъ фактъ надуванія мяча дымомъ поганымъ и вонючимъ — на 50 почти лѣтъ опередилъ первый воздушный шаръ знаменитыхъ французовъ, братьевъ Монгольфье... Подьячій Крякутной былъ изгнанъ навсегда изъ города.

Въ 1699 г. нѣкій стрѣлецъ Сѣровъ въ Ряжскѣ «леталъ 7 аршинъ, да перевернулся и упалъ».

Въ 1802 г. 16 октября появилось въ С. Петербургскихъ Вѣдомостяхъ обращеніе къ публикѣ итальянскаго профессора Черни, который просилъ особъ, желающихъ видѣть его полетъ на воздушномъ шарѣ, «благоволить подписанные билеты заблаговременно разобрать».

Въ тотъ же день графъ Каменскій отдалъ слѣдующее распоряженіе квартальному надзирателю Васильевской части: «Скажи профессору Черни, что на завтрашній день шаръ его можетъ находиться на мѣстѣ, но послѣзавтра, въ 11 часовъ поутру, хоть тресни, хоть онъ самъ профессоръ, роди, а шаръ его лети. Графъ Каменскій». Шаръ не полетѣлъ.

Примѣрно, въ это же время состоялся удачный полетъ Гарнерена съ генераломъ С. Л. Львовымъ — первымъ русскимъ пассажиромъ.

Въ 1886 году извѣстный русскій мастеръ скрипокъ Леманъ началъ строить летательный аппаратъ близъ города Острова Псковской губ. Близкіе и знакомые Лемана совѣтовали ему бросить эту безумную затѣю, но Леманъ съ упорствомъ и настойчивостью продолжалъ свои работы. Въ 1896 году Леманъ окончилъ свой аппаратъ «Русскій Икаръ» и при первомъ испытаніи разбился на смерть... Въ телеграммахъ сообщалось, что, послѣ катастрофы, «остались одни крылья». Въ этомъ же году, въ Германіи общепризнанный отецъ нынѣшней авіаціи Лилієнталь совершилъ свой первый полетъ на планерѣ...

Какъ видно изъ этого перечня, мечта о завоеваніи воздуха была завѣтною у многихъ русскихъ людей. Но мы видѣли, какъ печально и трагически кончали они всѣ... И только подъ вліяніемъ развитія воздухоплаванія и авіаціи у западныхъ сосѣдей, только въ началѣ XX вѣка стали осуществляться мечты русскихъ людей о полетѣ на крыльяхъ...

Небезынтересно упомянуть о проектѣ воздушнаго корабля изобрѣтателя Костовича въ 1878 году, подвявшемъ вокругъ себя большой шумъ. Почти всѣ русскіе журналы и газеты писали чуть не въ теченіе пяти лѣтъ объ этомъ знаменитомъ изобрѣтеніи, повидимому, оказавшемся не только несерьезнымъ, но несомнѣнно и съ примѣсью шарлатанства. Приведемъ одну изъ этихъ рекламъ Костевича, появившуюся въ журналѣ «Нива», въ 1883 году и сопровождаемую соотвѣтствующей иллюстраціей.

«Къ свѣдѣнію господъ капиталистовъ, предпринимателей, любителей воздухоплаванія, промышленниковъ, изобрѣтателей, инженеровъ, стратеговъ, моряковъ, кораблехозяевъ, устроителей торжествъ съ воздушными приспособленіями.

Лица, желающія воспользоваться случаемъ участвовать въ постройкѣ, нынѣ дѣятельно производящейся на Охтенской адмиралтейской верфи, воздушнаго корабля «Россія», приглашаются въ самомъ непродолжительномъ времени заявлять объ этомъ изобрѣтателю и строителю Костовичу, гдѣ они могутъ получить самыя основательныя и точныя свѣдѣнія по этому дѣлу, равно какъ и очевидныя доказательства полной солидности предпріятія. Стоимость каждаго вклада — 600 рублей серебромъ, вносимыхъ или присылаемыхъ прямо въ Техническую строительную контору Костовича, или же на текущій счетъ Костовича, для постройки воздушнаго корабля «Россія», въ С.-Петербургскій Международный Коммерческій Банкъ (гдѣ уже сосредоточилась значительная сумма для этой цѣли), въ чемъ Костовичемъ или Банкомъ будетъ выдана или выслана соотвѣтственная квитанція. Для удобства ознакомленія господъ иногородныхъ съ сущностью предпріятія, можно указать на статьи объ этомъ въ слѣдующихъ журналахъ и газетахъ (Слѣдуетъ списокъ 24 изданій). Къ этому долгомъ считаемъ прибавить нѣсколько словъ, касательно выгодъ предпріятія...»

Не будемъ затруднять читателя дальнѣйшимъ изложеніемъ этой рекламы. Костовичъ говоритъ дальше о выгодахъ матеріальныхъ и моральныхъ въ случаѣ удачнаго окончанія постройки корабля, о томъ, что въ случаѣ неудачи «Россія» можетъ быть передѣлана въ обыкновенный воздушный шаръ или даже въ привязной «балонъ Каптивъ». Предлагаетъ шары для военныхъ, бомбардировочныхъ и рекогносцировочныхъ цѣлей, для подъема затонувшихъ цѣнныхъ предметовъ, даже съ большой глубины... Далѣе говорится, что контора г. Костовича не отказывается и отъ всякихъ представительствъ и мелкихъ комиссіонныхъ порученій, а также приглашаются агенты для распространенія шестнадцати другихъ

Героическая эпоха Русской авіаціи

Военный Летчикъ ген.-м. БАРАНОВЪ.

Слѣва направо стоятъ: пор. Ушаковъ (†), кап. Ваньковичъ, пор. Кнохъ, кап. Пруссакъ (†), ген. Сухомлиновъ (†), И. И. Сикорскій, **Государь Императоръ (†),** ш. к. Голубовъ (†), полк. Германъ (†), ш. к. Рыжковъ (†), пор. Павленко, пор. Барановъ. Сидятъ: пор. Верницкій (†), г. Олехнович (†), пор. Сергѣевъ (†), пор. Калашниковъ (†), пор. Ефимовъ (†), пор. Фирсовъ, пор. Мельницкій, пор. Гатовскій (†), пор. Баярогло (†), пор. Бойно-Родзевичъ.

Воздушный корабль Сикорскаго «Русскій Витязь». Осмотръ корабля Государемъ Императоромъ въ маѣ 1913 года.

Въ 1903 г. въ русской печати появились краткія туманныя замѣтки о томъ, что въ САСШ на пустынномъ берегу Атлантическаго океана, среди песчаныхъ дюнъ, братья Райтъ совершили полетъ на аппаратѣ, тяжелѣе воздуха... Это извѣстіе казалось настолько невѣроятнымъ въ ту эпоху, что ему не придавали серьезнаго значенія и относили къ разряду очередныхъ газетныхъ «утокъ».

Но вотъ, въ 1906 году 23 октября, въ Парижѣ, бразильянецъ Сантосъ Дюмонъ, знаменитый уже своими полетами на управляемыхъ аэростатахъ, совершилъ на аппаратѣ тяжелѣе воздуха, представлявшемъ причудливое сочетаніе матеріи и дерева, въ присутствіи многочисленной публики полетъ, болѣе 50 метровъ длиною и высотою около одного метра!

Это произвело глубокое впечатлѣніе на тѣхъ немногочисленныхъ ученыхъ, которые не переставали вѣрить въ возможность механическаго полета. Во всѣхъ странахъ появились энтузіасты авіаціи, посвятившіе себя всецѣло дѣлу завоеванія воздуха. Среди всѣхъ странъ, на первомъ мѣстѣ надо поставить Францію, достойно считающуюся колыбелью авіаціи. Осенью 1907 года Анри Фарманъ началъ свои первые опыты съ моторными самолетами. За нимъ послѣдовали Блеріо, Делягранжъ, Ферберъ, Вуазенъ и др.

1907, 1908 и 1909 годы особенно богаты завоеваніями и достиженіями въ области авіаціи... Въ этотъ крайне интересный періодъ окончательно была доказана возможность полетовъ на аппаратахъ тяжелѣе воздуха. Имена многихъ летчиковъ стали въ эту эпоху знаменитыми...

Въ 1909 г. въ спискахъ пилотовъ-авіаторовъ уже появляются русскіе. Первымъ изъ нихъ былъ графъ Де Лямберъ, получившій девятый по счету «бреве» по всей Европѣ. Въ 1909 же году онъ совершилъ свой знаменитый полетъ на Райтѣ надъ Парижемъ и облетѣлъ Эйфелеву башню. Этотъ первый полетъ надъ большимъ городомъ произвелъ сильнѣйшее впечатлѣніе на публику и поразилъ даже летчиковъ. Орвиль Райтъ назвалъ его — поступкомъ безумца...

Первыми русскими летчиками, обучавшимися во Франціи, были Н. Е. Поповъ (Райтъ), затѣмъ М. Ефимовъ, С. Уточкинъ (Фарманы) и В. А. Лебедевъ.

Н. Е. Поповъ пріобрѣлъ огромную популярность во Франціи своимъ знаменитымъ полетомъ, казавшимся тогда неслыханнымъ дерзновеніемъ, надъ Средиземнымъ моремъ, отъ Ниццы до Корсики. Онъ былъ награжденъ орденомъ Почетнаго Легіона.

Въ 1910 г. Поповъ былъ командированъ Военнымъ Министерствомъ въ Парижъ для изученія авіаціи. Онъ пробылъ тамъ около года, совершилъ 50 полетовъ, получилъ 2 диплома и 2 награды. Вернувшись въ Россію, онъ былъ назначенъ завѣдующимъ авіаціонной частью Офицерской Воздухоплавательной школы. Постройка была обставлена самымъ секретнымъ образомъ: въ сарай, гдѣ строился аппаратъ, не могъ войти никто, кромѣ изобрѣтателя. Это изобрѣтеніе оказалось блеффомъ, хотя, повидимому, Татариновъ продолжалъ вѣрить въ его осуществленіе. Такъ, извѣстно, что уже во время Великой войны, находясь въ крѣпости Иванъ-Городъ, Татариновъ продолжалъ строить свой вертикально поднимающійся аппаратъ, приспособивъ въ качествѣ двигателя моторъ Гномъ...

Съ 1909 года начинается новый «Героическій періодъ Русской авіаціи».

В.

ходкихъ изобрѣтеній Костовича... Очень много людей поплатилось за свою довѣрчивость. Корабль никогда не былъ построенъ и даже не имѣется свѣдѣній, строился ли онъ вообще...

Очень много надеждъ и шуму вызвала постройка извѣстнымъ русскимъ изобрѣтателемъ Татариновымъ вертикально поднимающагося аппарата въ 1908-09 г. г. Проектъ былъ провѣренъ извѣстнымъ ученымъ и идея изобрѣтенія была признана правильной. Татаринову были отпущены военнымъ вѣдомствомъ большія деньги и предоставлено мѣсто для постройки на Волковомъ полѣ въ Офицерской Воздухо-

Русскимъ Летчикамъ

Всѣ молодые, всѣ полные силы,
Дѣти воздушной стихіи,
Вы не боитесь раскрытой могилы,
Летчики наши лихіе.

Зарею вечерней, въ часы ли разсвѣта,
А надо, и въ полночь глухую,
Летите по небу, служа лишь завѣту,
Беречь свою землю родную.

Вы служите смѣло великому дѣлу,
Въ васъ долгъ сочетался съ призваньемъ,
И, честью вѣнчанные, запечатлѣли
Смерть многіе крестнымъ страданьемъ.

Познавшіе бури лазурнаго свода,
Летавшіе въ высь голубую,
Вы знаете счастье безбрежной свободы —
Чистѣйшую радость земную.

И чистые сердцемъ, душою большіе,
Вѣрны вы отчизнѣ любимой.
И въ жертву всѣ жизни свои молодыя
Готовы отдать ей единой.

Васъ много погибло, свой долгъ исполняя,
И летчики рано сѣдѣютъ.
Но навшимъ — на смѣну придетъ рать другая,
И... ваши ряды не рѣдѣютъ.

Спаси же васъ Боже отъ ранней могилы,
Бойцовъ горделивая стая.
Для жизни, для подвиговъ Русь васъ вспоила,
О будущемъ славномъ мечтая...

О будущемъ славномъ, о вольномъ полетѣ
Души возрожденной Россіи.
И лавры безсмертья вы рвали и рвете,
Стихійной побѣды — витіи.

Е. Дьякова.

диземнымъ моремъ, въ началѣ 1910 года на самолетѣ Райтъ. На глазахъ у многотысячной толпы онъ поднялся съ ипподрома въ Каннъ, совершилъ полетъ надъ моремъ, облетѣлъ острова, тонувшіе въ легкой утренней дымкѣ, и возвратился на ипподромъ, привѣтствуемый громовымъ ура восхищенной публики. Въ числѣ зрителей, любовавшихся смѣлыми полетами, присутствовала Великая Княгиня Анастасія Михайловна, знавшая и очень цѣнившая Попова, какъ незауряднаго, чрезвычайно оригинальнаго, умнаго и высокообразованнаго человѣка. Послѣ того, какъ Поповъ благополучно спустился, Вел. Княгиня пожелала его видѣть. Между ними произошелъ такой разговоръ.

«Можно ли такъ рисковать собою», сказала Вел. Кн., «у насъ, русскихъ, такъ мало еще летчиковъ. Рискуя такъ — долго ли до бѣды».

— Если со мною что-нибудь случится, — съ улыбкой, полушутя, отвѣтилъ Поповъ, — то я хочу вѣрить, что Ваше Императорское Высочество позаботится обо мнѣ...

— Обѣщаю вамъ это, — послѣдовалъ отвѣтъ.

Разговоръ этотъ былъ пророческимъ и Великая Княгиня свято сдержала свое слово...

Прошелъ мѣсяцъ со дня тріумфальнаго Каннскаго полета Н. Попова.

Стоятъ въ Петербургѣ чудесные майскіе дни. Но петербуржцы, такъ спѣшившіе всегда въ этотъ періодъ разъѣхаться по дачамъ и курортамъ, въ этомъ году не торопятся покинуть столицу. Объявлена 1-я Авіаціонная недѣля. Какъ уѣхать, не повидавъ чудесъ нарождающеся побѣды надъ воздухомъ?

По дорогѣ на Коломяжскій ипподромъ цѣлую недѣлю изо дня въ день, съ утра тянутся безконечныя вереницы собственныхъ экипажей и извозчиковъ, валомъ валитъ пѣшій народъ. Тамъ, на ипподромѣ выстроены ангары-клѣтки для диковинныхъ невиданныхъ аппаратовъ-птицъ. Съ полудня до вечера летаютъ на нихъ полубоги, носящіе уже ставшіе знаменитыми имена. Среди французскихъ именъ — Морана, летающаго на ап. Блеріо, Винцерса на Лятамъ, баронессы Де Ля Рошъ на Антуанеттъ, Христіанса и Эдмонда на Фарманахъ, — одно лишь русское имя — Николая Ефграфовича Попова, летающаго на Райтѣ.

Съ замираніемъ сердца слѣдитъ многотысячная толпа, какъ долго бѣгутъ по старту, прежде, чѣмъ грузно подняться на воздухъ, наивныя, съ теперешней точки зрѣнія, причудливыя машины. Тяжело отрываются, вздымаются къ небу и невысоко паря надъ головами зрителей, описываютъ круги надъ ипподромомъ, дѣлаютъ виражи и снова грузно снижаются. Толпа устраиваетъ овацiи каждому изъ летчиковъ, ихъ имена на устахъ у всѣхъ. Но на долю Попова — выпадаютъ овацiи совершенно неописуемыя. Толпа бѣснуется при каждомъ его появленiи на стартѣ. И когда однажды, изъ-за неисправности своего аппарата, въ теченіе цѣлаго дня онъ могъ подняться уже совсѣмъ въ сумерки, въ рукахъ толпы вдругъ замелькали импровизированные факелы, вспыхнули вокругъ ипподрома костры и это зрѣлище парящей въ вечерѣющемъ небѣ фантастической птицы, дрожаніе краснаго огня факеловъ и костровъ, синеватый дымъ отъ нихъ, смѣшавшійся съ наступающей темнотой, все это создало такую сказочную картину, такъ наэлектризовало толпу, что, когда Поповъ спустился, всѣ преграды были смяты, во многихъ мѣстахъ былъ поваленъ заборъ, огораживающій авіаціонное поле отъ тысячъ даровыхъ зрителей, и полиціи стоило неимовѣрныхъ усилій сдержать народъ, желавшій качать своего кумира.

Въ какомъ то чаду закончилась авіаціонная недѣля, имѣвшая неописуемый успѣхъ. Иностранные го-

1910 ГОДЪ.

Полетъ лейтенанта Піотровскаго

Петербургъ—Кронштадтъ.

сти, пробывъ еще нѣкоторое время въ гостепріимной Россіи, уѣхали на родину. Поповъ остался въ Петербургѣ. Общество носило его на рукахъ, его засыпали приглашеніями. На короткое время онъ завертѣлся въ вихрѣ этой жизни. Но такая жизнь не была свойствен на этой дѣятельной самобытной натурѣ, этому человѣку, влюбленному въ воздухъ.

Въ двадцатыхъ числахъ мая онъ возобновилъ свои полеты въ Гатчинѣ. Въ одинъ изъ ясныхъ дней, когда солнце уже склонялось къ западу и послѣдніе лучи его освѣщали хрупкую птицу, парившую надъ землей, — она вдругъ упала на землю, какъ подстрѣленная... И изъ подъ груды обломковъ подбѣжавшіе люди извлекли безчувственное окровавленное тѣло Попова.

Наступило время Вел. Кн. Анастасіи Михайловнѣ сдержать свое обѣщаніе, данное Попову и она сдержала его такъ широко, какъ было присуще это великодушному ея сердцу. Было сдѣлано свыше человѣческихъ силъ, чтобы спасти русскому летчику жизнь. Долгіе мѣсяцы длилась эта борьба. Поповъ разбился ужасно и это паденіе искалѣчило всю его жизнь.

Интересна и печальна судьба русскаго летчика М. Н. Ефимова. Начавъ свой жизненный путь слесаремъ, благодаря своимъ выдающимся спортивнымъ способностямъ, онъ сумѣлъ сдѣлаться автомобильнымъ гонщикомъ, на этомъ поприщѣ завоевавъ себѣ имя, и былъ посланъ одесскимъ аэроклубомъ во Францію, съ порученіемъ купить аэропланъ, выучиться летать и вернуться въ Россію. Прибывъ въ Мурмелонъ, Ефимовъ, хотя и не зналъ ни слова по французски и объяснялся исключительно жестами со своими инструкторами, очень скоро смогъ вылетѣть самостоятельно. Французовъ онъ поражалъ своими безупречными спусками и пологимъ планированіемъ. Въ скоромъ времени, Ефимовъ установилъ два рекорда по высотѣ и разстоянію и его имя стало гремѣть во Франціи.

Вернувшись въ Россію, онъ былъ назначенъ главнымъ инструкторомъ Севастопольской авіаціонной школы. Это время было расцвѣтомъ Ефимова. На войнѣ Ефимовъ не зарекомендовалъ себя ничѣмъ.

О Ефимовѣ заговорили снова въ трагическіе и страшные дни разбойничанья большевиковъ въ Севастополѣ, послѣ революціи.

... Въ 1910 году появляется русская военная авіація. Предсѣдатель Особаго комитета по усиленію военнаго флота на добровольныя пожертвованія Великій Князь Александръ Михайловичъ, съ разрѣшенія Государя Императора обратилъ оставшіеся неизрасходованныя 900.000 рублей на созданіе военнаго воздушнаго флота.

На долю Вел. Кн. Александра Михайловича, руководившаго этимъ дѣломъ, выпалъ сложный и отвѣтственный трудъ созданія Русской военной авіаціи. Все общество съ надеждой смотрѣло на будущее.

Въ мартѣ 1910 г. были командированы во Францію въ школы Блеріо, Антуанеттъ и Фарманъ 6 офицеровъ для обученія полетамъ и 6 нижнихъ чиновъ — для подготовки въ мотористы. Въ школу Фармана были назначены капитанъ Маціевичъ и капитанъ Ульянинъ, въ школу Блеріо шт.-кап. Матыевичъ-Мацѣевичъ и лейтенантъ Піотровскій, и въ школу Антуанеттъ капитанъ Зеленскій и поручикъ Комаровъ. Весною 1910 года въ Гатчинѣ начали обучаться полетамъ на Фарманѣ поручики Рудневъ и Горшковъ. Эти 8 офицеровъ и были первыми военными русскими летчиками.

Въ сентябрѣ 1910 года въ Петербургѣ состоялся Первый Всероссійскій Праздникъ Воздухоплаванія. Праздникъ этотъ былъ дѣйствительно праздникомъ русскихъ людей, такъ какъ въ немъ принимали уча-

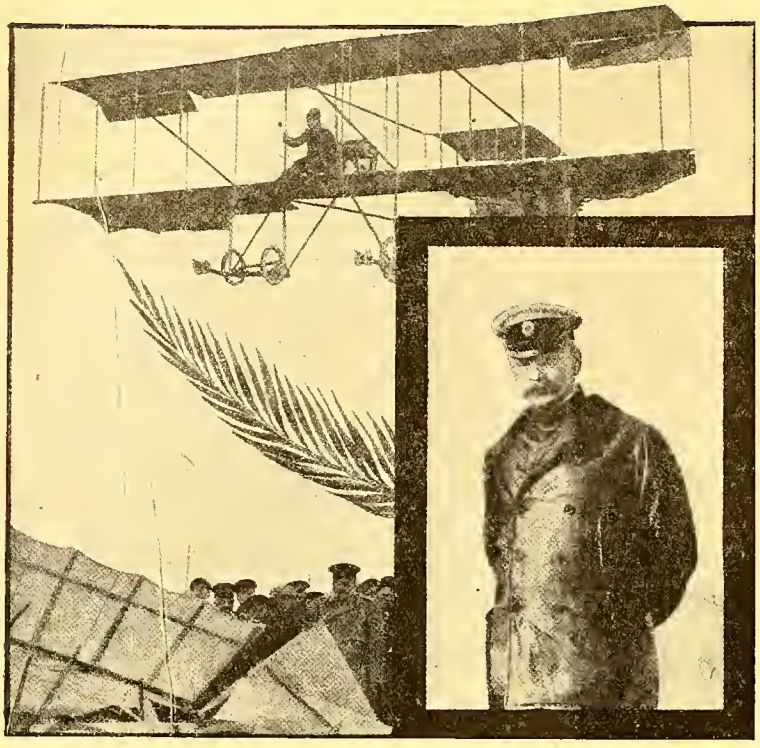

Капитанъ Л. М. МАЦІЕВИЧЪ
† 24 сентября 1910 г.

...Имъ грезиться будетъ: воздушные флоты
Плывутъ въ высотѣ голубой...
Воздушный гигантъ «Капитанъ Маціевичъ».
Ведетъ тѣ эскадры на бой!..

(Изъ стих. Е. Тарускаго **«На смерть капитана Маціевича»**, напечатаннаго въ военномъ журналѣ «Витязь» въ 1910 г.).

стіе — исключительно русскіе летчики, если бы онъ не омрачился безвременной гибелью доблестнаго капитана Маціевича.

Смятеніе... Крики... Чей-то истерическій плачъ... Жужжитъ, какъ встревоженный улей, многотысячная толпа, любовавшаяся смѣлыми полетами піонеровъ воздушнаго русскаго дѣла... На полѣ — груда смятой проволоки, щепокъ, холста, на одномъ изъ кусковъ котораго рисуется неповрежденная роковая цифра 20.

Это первая смерть, ворвавшаяся въ еще неокрѣпшій строй смѣльчаковъ. Это гибель капитана Маціевича... Эта смерть — такая необычайная, потрясла воображеніе толпы...

На мѣстѣ гибели воздвигли гранитную памятную плиту, облицованную мраморомъ, съ мраморнымъ, лежащимъ на ней крестомъ. На плитѣ вырѣзана надпись: « На семъ мѣстѣ палъ жертвой долга 24-го сентября 1910 года, совершая полетъ на аэродромѣ «Фармана», Корпуса Корабельныхъ Инженеровъ Флота капитанъ Левъ Макаровичъ Маціевичъ. Памятникъ сей сооруженъ Высочайше утвержденнымъ Особымъ Комитетомъ по усиленію военнаго флота на добровольныя пожертвованія, членомъ котораго состоялъ погибшій».

Это было первымъ крестомъ на крестномъ пути Русской Авіаціи.

Блистателенъ былъ по тѣмъ временамъ полетъ поручика Руднева надъ Исаакіевскимъ Соборомъ, замѣчателенъ полетъ лейтенанта Піотровскаго въ Кронштадтъ на Блеріо съ пассажиромъ. (Приблизительное разстояніе Петербургъ-Кронштадтъ около 30 клм.).

Русская авіація съ 1910 г. стала быстро развиваться. Уже въ концѣ 1910 г. гражданскій летчикъ Васильевъ сдѣлалъ на Блеріо перелетъ изъ Елизаветполя въ Тифлисъ, разстояніемъ около 200 клм. Въ концѣ этого же года появились уже аэропланы оригинальной конструкціи. Въ Петербургѣ производились полеты на бипланѣ инж. Гаккеля, въ Кіевѣ на бипланѣ Сикорскаго и монопланѣ Былинкина. Въ 1911 г. на состязаніи Петербургъ-Москва побѣдителемъ оказался А. Васильевъ. Остальныя 8 участниковъ не долетѣли изъ-за различныхъ поломокъ и аваріи, къ счастью, никому не стоившихъ ни жизни, ни серьезныхъ увѣчій. Лѣтомъ 1912 г. были совершены знаменитые перелеты лейт. Дыбовскаго и шт.-кап. Андреади на монопланахъ Ньюпоръ изъ Севастополя въ Петербургъ и гражданскаго летчика Абрамовича съ пассажиромъ на Райтѣ изъ Берлина въ Петербургъ.

Въ маѣ 1913 четырехмоторный самолетъ И. И. Сикорскаго совершилъ свой первый полетъ на Корпусномъ аэродромѣ въ Петербургѣ. Этотъ самолетъ «Русскій Витязь» положилъ начало тяжелой авіаціи всего міра.

Въ августѣ этого же года знаменитый воен. летчикъ кап. П. Н. Нестеровъ совершилъ первый въ мірѣ мертвую петлю.

Затѣмъ начинается война, въ которой летчикамъ пришлось сыграть столь крупную и столь выдающуюся роль, что даже короткій перечень блестяще выполненныхъ ими боевыхъ задачъ и беззавѣтныхъ подвиговъ мужества и самоотверженія — не умѣстился бы въ рамки журнальной статьи.

В. Г. Барановъ.

Новая Амфибія Сикорскаго S-40

Новая амфибія Сикорскаго S-40 выпущена въ количествѣ двухъ экземпляровъ для Пан-Американской воздушной линіи, соединяющей Сѣверную и Южную Америки. Уже нѣсколько лѣтъ это общество стремится войти въ согласіе съ Государственнымъ Обществомъ воздушныхъ сообщеній, для установленія воздушной постоянной связи САСШ-Европа. Съ этой цѣлью оно постепенно увеличиваетъ тоннажъ и районъ дѣйствія своихъ самолетовъ. Въ настоящее время на этой линіи работаютъ амфибіи Сикорскаго — 38, съ общимъ вѣсомъ 7-8 тоннъ и райономъ дѣйствія въ 800 километровъ.

Сикорскій S-40 можетъ перевезти на разстояніе 800 клм. 40 пассажировъ и на разстояніи 1500 клм. — 24 пассажира.

Эта новая амфибія Сикорскаго, полностью металлическая, за исключеніемъ обтяжки изъ матеріи (спеціальная сталь, дюралюминій и легкіе металлы), чрезвычайно интересная оригинальная по своей конструкціи, дала при испытаніи въ полетѣ великолѣпные результаты. Всѣ первые полеты на ней совершилъ русскій военный летчикъ капитанъ Сергіевскій, являющійся держателемъ нѣсколькихъ міровыхъ авіаціонныхъ рекордовъ на высоту, съ опредѣленной нагрузкой.

Для представленія размѣровъ этой амфибіи, укажемъ, что каждое колесо шасси вѣситъ 270 клгр.! Если амфибія садится на воду, — то два колеса шасси и третье, позади лодки, — одновременно поднимаются помощью приспособленія, работающаго отъ мотора, или же вручную, на случай отказа механическаго приспособленія.

На самолетѣ установлены 4 мотора «Хорнетъ» по 575 л. с. каждый, закрытые спеціальными капотами Н. А. С. А.

Оборудованіе амфибіи великолѣпно. Имѣются пріемная и передаточная радіостанціи, электрическое освѣщеніе, отопленіе и вентиляція. Широкія кресла обиты оранжевой матеріей, полы покрыты голубыми коврами. Въ амфибіи двѣ уборныхъ. Между креслами стоятъ небольшіе столики. Каюты очень свѣтлыя, съ каждой стороны лодки по 8 большихъ оконъ со стеклами «Триплексъ».

Характеристика амфибіи:

Размахъ — 34 м. 770, длина — 22 м.-23,5, высота — 7 м., несущая поверхность — 182 кв. м., общая мощность моторовъ — 2.300 л. с., вѣсъ пустого — 9730 клгр. 500, полный вѣсъ — 15.400 клгр., нагрузка на кв. м. — 84 клгр. 600, нагрузка на лош. с. — 6 клгр. 700, количество лош. с. на кв. м. — 12,6, максимальная скорость — 209 клм. въ часъ, скорость коммерческая — 180 клм. въ часъ, посадочная скорость 104 клм. въ часъ, подъемъ на 1600 м. съ полной нагрузкой — 10 мин., теоретическій потолокъ — 4200 метр., районъ дѣйствія съ 24 пассажирами — 1500 клм. Районъ дѣйствія съ 40 пассажирами — 800 клм.

Съ своей стороны мы пожелаемъ нашей Русской гордости Игорю Ивановичу Сикорскому съ той же не устанной творческой энергіей завоевывать воздухъ, и реализовать въ скорѣйшемъ времени уже законченный новый проектъ самолета на 100 пассажировъ.

Летчикъ.

САМОЛЕТЪ ДЛЯ ТУРИЗМА «БОДЯНСКІЙ-20».

Инженеромъ конструкторомъ В. А. Бодянскимъ сконструированъ и выпущенъ во Франціи въ этомъ году чрезвычайно интересный самолетъ для туризма, носящій названіе «Бодянскій-20». Самолетъ представляетъ изъ себя монопланъ съ низкорасположенными крыльями толстой профили.

Оригинальной особенностью этого самолета является примѣненіе «щелевого» или «разрѣзного» крыла ситемы Хенлей-Пейджъ съ автоматическими и управляемыми подкрылками. Примѣненіе щелевого крыла позволило въ сильной степени уменьшить общую поверхность самолета до 15 квадратныхъ метровъ и тѣмъ не менѣе посадочная скорость самолета достигаетъ всего 65 клм. въ часъ, какъ, если бы самолетъ имѣлъ поверхность въ 30 кв. м. Примѣненіе щелевого крыла значительно повысило управляемость самолета на большихъ углахъ атаки, когда самолетъ имѣетъ малую скорость и управленія обычныхъ аэропланов почти недѣйствительны.

Второй оригинальной особенностью этого самолета — является постройка фюзеляжа, моторной рамы и нѣкоторыхъ другихъ частей изъ стальныхъ хромо-молибденовыхъ трубъ, при помощи автогенной сварки.

«Бодянскій-20» снабженъ моторомъ Рено 100 л. с. Въ просторной и свѣтлой кабинкѣ, напоминающей внутренность комфортабельнаго автомобиля, расположены 4 мѣста для пасажировъ и ихъ багажа.

Приведемъ главныя данныя этого самолета:

Размахъ — 12 метр. 800, длина — 7 м. 465, высота — 2 м. 450, несущая поверхность — 15 кв. м., Объемъ резервуаровъ для горючаго — 150 литровъ, общій вѣсъ — 870 клгр., общій вѣсъ допустимый — 1000 кл., вѣсъ пустого, но оборудованнаго самолета — 500 клгр., вѣсъ на кв. метръ — 58, количество лош. силъ на кв. м. — 6,66, вѣсъ на лош. силу — 3,7 клгр., максимальная скорость — 180 клм. въ часъ, посадочная скорость — 65 клм. въ часъ, практическій потолокъ — 5000 м., районъ дѣйствія — 800-900 клм.

Разсмотрѣвъ эти данныя, можно согласиться съ журналомъ «Ля Аэронатикъ», что результаты, полученные самолетомъ «Бодянскій-20» — замѣчательны.

В. Л.

Достиженія Русской Авіаціи

ДОКЛАДЪ ГЕН. БАРАНОВА, ПРОЧИТАННЫЙ НА ДНѢ РУССКОЙ ТЕХНИЧЕСКОЙ КУЛЬТУРЫ ВЪ 1931 Г.

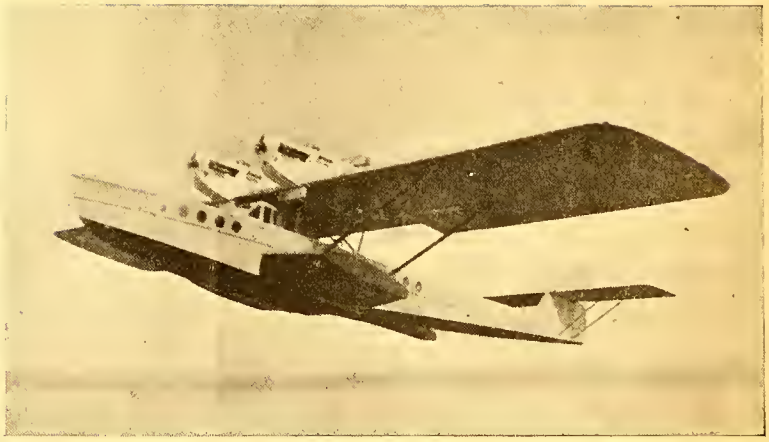

Полетъ в. л. кап. 2 р. Крыгина въ С. А. С. Ш. на самолетѣ «Dornier Superwal».

Одно изъ величайшихъ достиженій современной техники — авіація — практически не существовала еще четверть вѣка тому назадъ. То, о чемъ лишь смутно дерзали грезить пытливые, пророческіе умы, — нынѣ претворилось въ дѣйствительность, съ каждымъ днемъ открывающую новыя возможности даль нѣйшаго завоеванія воздуха. Русскіе люди могутъ съ гордостью сказать, что русская мысль, русскій талантъ, энергія и мужество не остались въ сторонѣ отъ этого величайшаго культурнаго достиженія. Они внесли свою крупную долю въ исторію завоеванія воздуха, и запечатлѣли геройской кровью многія изъ тѣхъ попытокъ и исканій, которыя впослѣдствіи дали возможность летающимъ людямъ избѣжать роковыхъ ошибокъ невѣдѣнія.

За неимѣніемъ времени, я остановлюсь только на нѣкоторыхъ фактахъ, которые безспорно общепризнаны всѣмъ міромъ. Прежде, чѣмъ говорить объ этомъ, надо упомянуть объ «отцѣ русскаго воздухоплаванія», покойномъ генералѣ Кованько, заслуги котораго справедливо цѣнятся всѣми, интересующимися побѣдой надъ воздухомъ. Съ именемъ Кованько, хорошо знакомымъ въ иностранныхъ спеціальныхъ кругахъ, связано все развитіе воздухоплаванія въ Россіи, т. е. аппаратовъ, легче воздуха — аэростатовъ.

Знаменитый русскій ученый профессоръ Николай Егоровичъ Жуковскій, чье имя широко извѣстно заграницей, труды котораго до сихъ поръ переводятся на иностранные языки, — можетъ быть, по справедливости названъ «отцомъ русской авіаціи». Въ этомъ году исполнилось 10 лѣтъ со дня его смерти. Обладая всеобъемлющимъ умомъ, Жуковскій въ своихъ многочисленныхъ трудахъ, достигающихъ внушительной цифры 180, касался, какъ чистой, такъ и прикладной науки. Его первая статья, относящаяся къ авіаціи, была помѣщена въ 1890 г. въ журналѣ Русскаго Физико-химическаго общества подъ названіемъ «Къ теоріи летанія». Уже въ 1892 году Жуковскій издалъ значительный трудъ, въ которомъ онъ разбиралъ теорію летанія птицъ и въ которомъ предсказалъ возможность совершенія будущимъ аэропланомъ мертвой петли, осуществленной впервые, какъ извѣстно, спустя 20 лѣтъ русскимъ военнымъ летчикомъ П. Н. Нестеровымъ. Въ 1895 году, Жуковскій поѣхалъ въ Германію, чтобы ознакомиться съ опытами Отто Лиліенталя, и привезъ оттуда планеръ...

Одной изъ замѣчательнѣйшихъ работъ Жуковскаго, въ которой изложена знаменитая его теорема о подъемной силѣ и на которой основаны всѣ теоріи крыла, является его трудъ подъ названіемъ «О присоединенныхъ вихряхъ». Работа Жуковскаго, въ которой онъ излагаетъ вихревую теорію гребного винта, значительно опередила работы иностранныхъ ученыхъ въ этомъ направленіи и дала обоснованное пониманіе работы гребного винта.

Жуковскій не ограничился только чисто научной теоретической дѣятельностью въ области авіаціи. Онъ ясно понималъ всю чрезвычайную важность экспериментальнаго изученія аэродинамическихъ явленій и съ большими матеріальными трудностями построилъ въ механическомъ кабинетѣ Московскаго Университета одну изъ первыхъ въ мірѣ аэродинамическихъ трубъ. Большое и ближайшее участіе принималъ онъ такъ же въ работахъ аэродинамической лабораторіи Д. П. Рябушинскаго. Въ Московскомъ Высшемъ Техническомъ Училищѣ Жуковскій создалъ кружокъ своихъ ближайшихъ учениковъ, являющійся достойнымъ наслѣдникомъ своего великаго учителя.

... 13 мая 1913 г., около 9 час. вечера, на полѣ, примыкавшемъ къ корпусному аэродрому, въ С.-Петербургѣ, собрались огромныя толпы народа, съ нетерпѣніемъ ожидавшія необыкновеннаго зрѣлища: тамъ готовился къ первому, пробному полету большой четырехмоторный аэропланъ, носившій названіе «Русскаго Витязя». По мнѣнію спеціалистовъ того времени, полетъ такого аэроплана, вѣсящаго болѣе 250 пудовъ, былъ почти невѣроятенъ. Нѣкоторые считали, что полетъ можетъ быть совершенъ, но при остановкѣ одного изъ моторовъ, воздушный корабль долженъ неминуемо перевернуться. Надо вспомнить, что въ это время заграничные конструкторы, отказались строить многомоторные самолеты, послѣ неудачныхъ попытокъ подняться въ воздухъ.

«Русскій Витязь», однако, легко оторвался отъ земли, сдѣлалъ нѣсколько круговъ въ воздухѣ и плавно спустился у своего ангара, при бурномъ ликованіи собравшихся зрителей...

Піонеры воздушныхъ линій Югославіи

Слѣва направо: военный летчикъ Никитинъ, пилотъ - американецъ, И. И. Сикорскій (почетный гость), военные летчики: Стрижевскій и Ярощенко.

Этотъ полетъ отмѣченъ въ лѣтописяхъ міровой авіаціи, какъ крупная побѣда человѣческаго генія надъ воздушной стихіей. Побѣдителемъ ея былъ Игорь Ивановичъ Сикорскій, тогда студентъ Петербургскаго Политехническаго Института. Не буду перечислять цѣлыя рядъ міровыхъ рекордовъ, какъ то полетъ съ 16 пассажирами, въ которомъ пришлось участвовать и мнѣ, установленныхъ аэропланами Сикорскаго.

Тяжелая многомоторная авіація, которая сейчасъ находитъ самое широкое примѣненіе во всемъ мірѣ и передъ которой огромное будущее, — зародилась въ Россіи и обязана русскому генію.

27 августа 1913 года, ровно за годъ до своей трагической необыкновенной гибели, военный летчикъ Петръ Николаевичъ Нестеровъ, на кіевскомъ аэродромѣ исполнилъ свою завѣтную мечту, съ которой носился еще съ 1911 г., совершивъ мертвую петлю на аэропланѣ. Мертвая петля. Сейчасъ, когда прошло 17 лѣтъ, и когда высшій пилотажъ является необходимѣйшей и обязательной частью обученія каждаго летчика въ авіаціонныхъ школахъ, — трудно даже представить, какіе широкіе горизонты открылись передъ авіаціей, послѣ совершенія Нестеровымъ мертвой петли. Вѣдь въ 1913 г., хотя и начали возникать фигурные полеты, крутые виражи, спирали, но въ представленіяхъ летчиковъ существовали еще критическіе углы смерти, послѣ перехода которыхъ самолетъ не могъ быть выровненнымъ и обрекался на паденіе. Вотъ эту легенду и разрушилъ Нестеровъ своей мертвой петлей, показавъ, что опытный, нерастерявшійся летчикъ можетъ выправить самолетъ изъ любого положенія, если высота будетъ достаточной.

Говоря о русскихъ авіаціонныхъ достиженіяхъ и о культурѣ вообще, хочется вспомнить высокій примѣръ и духовной русской культуры въ области авіаціи. Немногіе знаютъ, что величайшій русскій военный летчикъистребитель, полковникъ А. А. Козаковъ, сбившій нѣсколько десятковъ непріятельскихъ самолетовъ, во всѣхъ своихъ бояхъ стремился сбить противника, но не убить. Неоднократно, сбитый имъ воздушный врагъ, отмѣчалъ эту характерную особенность веденія Козаковымъ боя. «Высокой духовной культуры этотъ вашъ летчикъ», отозвался о немъ одинъ изъ побѣжденныхъ имъ. «Всѣ его маневры были мнѣ понятны. Онъ старался сбить, но не убить. Высокой духовной культуры», повторилъ онъ.

Передъ тѣмъ, какъ закончить свою рѣчь, я коснусь самымъ краткимъ образомъ достиженій въ авіаціонномъ дѣлѣ русской эмиграціи.

Развѣ не показатель, господа, русскаго таланта, русской энергіи и культуры — созданіе буквально изъ ничего всемірно извѣстнаго авіаціоннаго завода Сикорскаго въ С. А. С. Ш.

А чѣмъ другимъ можно объяснить, что бывшій военный летчикъ ефрейторъ изъ вольноопредѣляющихся Иванъ Смирновъ, нынѣ шефъ пилотъ крупнѣйшей воздушной линіи въ Голландіи, объявляется національнымъ героемъ Голландіи и его портреты печатаются вмѣстѣ съ самыми знаменитыми людьми.

А нашъ военный летчикъ Крыгинъ, донской казакъ, авіаціонный поручикъ испанской арміи и лучшій пилотъ всемірно извѣстной авіаціонной фирмы Дорніе, командируемый ею для демонстраціи полетовъ самолетовъ и обученія полетамъ иностранныхъ летчиковъ въ САСШ, въ Южную Америку, въ Югославію, въ Турцію и т. д.

А нашъ военный летчикъ, капитанъ Сергіевскій, устанавливающій міровые авіаціонные рекорды на самолетахъ системы Сикорскаго.

А наши летчики въ Югославіи, обслуживающіе всѣ ея гражданскія линіи воздушныхъ сообщеній и занимающія крупныя должности въ военной авіаціи.

А нашъ военный летчикъ поруч. Кудлаенко, нынѣ генералъ летчикъ китайской арміи и нач. штабз манчжурской арміи.

А наши инженеры за границей, инж. Бодянскій, инж. Грязновъ и др., создавшіе новые, оригинальной конструкціи, самолеты и гидросамолеты.

Развѣ это не чудо и не показатель таланта, энергіи и мужества русскихъ людей. Развѣ это не русская культура, проникающая во всѣ уголки міра и создающая русскому имени честь и славу».

Пегу и Нестеровъ

ПЕРЕВОДЪ ПИСЬМА ВЪ РЕДАКЦІЮ «L'AMI DES SPORTS».

Милостивый Государь,
Господинъ Редакторъ.

Въ Вашей уважаемой газетѣ «L'Ami des sports», въ №№ отъ 25-го августа, 1-го, 8-го и 23-го сентября печатается чрезвычайно интересная статья: «Souvenir sur Adolphe Pégoud, le créateur du «looping».

Большинство старыхъ русскихъ летчиковъ довоеннаго времени, въ томъ числѣ и я, имѣли честь быть знакомыми съ знаменитымъ французскимъ летчикомъ Пегу, во время его пребыванія въ Россіи, въ 1913 году, для демонстраціи своихъ удивительныхъ полетовъ.Глубокое восхищеніе сохранилось у насъ на всегда объ этомъ смѣломъ летчикѣ, являющемся гордостью не только Франціи, но и всего человѣчества.

Не отрицая совершенно безспорныхъ заслугъ знаменитаго французскаго летчика Пегу, я долженъ ввести историческую поправку: честь совершенія первой въ мірѣ мертвой петли принадлежитъ знаменитому военному летчику П. Нестерову, совершившему ее 8 сентября 1913 года, за нѣсколько дней раньше Пегу, на Кіевскомъ аэродромѣ, въ присутствіи многочисленныхъ зрителей, что и было запротоколировано цѣлымъ рядомъ оффиціальныхъ лицъ...

Въ исторіи науки и техники извѣстны частыя удивительныя совпаденія почти одновременнаго открытія новыхъ явленій, кажущіяся даже непостижимыми и непонятными. Къ ихъ числу надо отнести и это почти одновременное совершеніе мертвой петли летчиками разныхъ странъ, независимо другъ отъ друга.

Здѣсь не можетъ быть и рѣчи о заимствованіи, въ нѣкоторомъ родѣ, плагіатѣ. Еще въ бытность въ авіаціонной школѣ въ Гатчино и въ Варшавѣ, въ 1912 году, гдѣ обучался Нестеровъ и около 30 русскихъ летчиковъ, въ томъ числѣ и я, — у насъ происходили постоянные разговоры и споры о возможности совершенія мертвой петли на аэропланѣ. Нестеровъ утверждалъ, что она можетъ быть сдѣлана, и что онъ ее сдѣлаетъ, когда выйдетъ изъ школы и получитъ Ньюпоръ 4.

Сохранился и въ настоящее время историческій документъ — тетрадь-дневникъ учениковъ авіаціонной школы 1912 года, въ которой часто упоминается имя Нестерова въ связи съ мертвой петлей.

8 сентября 1913 года (26 августа стараго стиля) Нестеровъ осуществилъ свою мечту и совершилъ мертвую петлю на только что полученномъ имъ обычномъ военномъ Ньюпорѣ 4, Московскаго авіаціоннаго завода «Дуксъ», съ моторомъ «Гномъ», 80 л. с.

Знаменитый французскій летчикъ Пегу самъ лично призналъ это первенство за Нестеровымъ. Будучи въ Москвѣ въ 1913 году и дѣлая докладъ о своихъ необычайныхъ полетахъ, Пегу увидѣлъ Нестерова, сидѣвшаго въ первомъ ряду, прервалъ докладъ, попросилъ Нестерова подняться на эстраду, обнялъ его, расцѣловалъ и поздравилъ, какъ перваго, которому удалось сдѣлать мертвую петлю.

Здѣсь интересно отмѣтить, что возможность совершенія мертвой петли будущимъ аэропланомъ была предсказана знаменитымъ русскимъ ученымъ, профессоромъ Жуковскимъ, котораго по справедливости называютъ «отцомъ русской авіаціи», въ его трудѣ о парѣніи птицъ, въ 1892 году.

Погибъ Нестеровъ необычайно... Вообще, вся жизнь его и смерть были полны вдохновеннаго горѣнія беззавѣтнаго служенія дѣлу, которое онъ любилъ больше, чѣмъ самого себя. Въ 1914 году, передъ войною русскими летчиками было совершено много выдающихся по тому времени полетовъ, но и среди нихъ первое мѣсто принадлежитъ Нестерову. Замѣчательны были его перелеты изъ Кіева въ Гатчину въ одинъ день, изъ Москвы въ Гатчино безъ спуска, на Моранѣ Ж, и его перелетъ Кіевъ-Одесса, во время сильнѣйшей бури, когда никто не могъ и думать о полетѣ. По тогдашнему масштабу, всѣ эти полеты были рекордными.

Когда началась война, широкое поле открывалось для славной дѣятельности Нестерова. И, нѣтъ сомнѣній, много совершилъ бы выдающагося этотъ исключительной доблести человѣкъ, если бы смерть не подкосила его такъ безвременно и трагически. Самая гибель его была необыкновенной. Такъ не погибъ никто, ни до него, ни послѣ него, не только въ средѣ русскихъ летчиковъ, но и въ міровой авіаціи. Только знаменитый русскій истребитель ротм. Козаковъ отважился однажды на то, что погубило Нестерова. Но къ Козакову судьба оказалась милостивой, — онъ уцѣлѣлъ.

Ровно черезъ годъ, послѣ совершенія мертвой петли, 27 августа ст. ст. 1914 года, Нестеровъ, сознательно и преднамѣренно таранилъ непріятельскій самолетъ на Моранѣ Ж, сказавъ передъ тѣмъ, какъ сѣсть въ аппаратъ: «Больше нѣмецъ не будетъ летать надъ моимъ аэродромомъ».

Это былъ первый воздушный бой на русскомъ фронтѣ. Побѣда эта пріобрѣла особенный, жуткій, мистическій смыслъ, когда изъ бумагъ погибшаго австрійца выяснилось, что онъ былъ лейтенантомъ барономъ Розенталемъ, владѣльцемъ того самаго дома, который занималъ въ Жолкіевѣ (районъ Львова) Нестеровъ со своими офицерами. Одинъ изъ непостижимыхъ, трагическихъ капризовъ судьбы.

Мнѣ кажется, было бы справедливымъ, чтобы въ исторіи авіаціи имя знаменитаго русскаго летчика Нестерова стояло бы рядомъ съ именемъ знаменитаго французскаго летчика Пегу.

Генералъ **Барановъ.**

Вице-предсѣдатель Союза русскихъ летчиковъ, участниковъ Великой войны.

Настоящее письмо печатается ввиду не помѣщенія его журналомъ «L'ami des Sports». (Редакція).

СПОРТИВНО-АВІАЦІОННЫЙ КРУЖОКЪ РОВС ПРИ СОЮЗѢ РУССКИХЪ ЛЕТЧИКОВЪ.

Спортивно-авіаціонный кружокъ, образовавшійся въ Парижѣ въ августѣ мѣсяцѣ с. г., продолжаетъ крѣпнуть и развиваться. Количество членовъ уже при ближается къ 100, и все еще продолжаютъ поступать прошенія. Это и понятно. Авіація, въ ближайшемъ будущемъ будетъ играть огромную роль въ жизни каждаго государства, она проникнетъ во всѣ самыя разнообразныя области человѣческой дѣятельности, съ авіаціей придется сталкиваться на каждомъ шагу.

Спортивно-авіаціонный кружокъ даетъ выходъ естественнымъ стремленіямъ молодежи изучить это новое дѣло, пріобрѣсти познанія, которыя, несомнѣнно, пригодятся и въ практической жизни и быть можетъ облегчитъ тяжелую борьбу за существованіе.

Еще рано говорить о результатахъ — они будутъ зависѣть, главнымъ образомъ, отъ самихъ членовъ, отъ ихъ настойчивости и энергіи, и отъ правильнаго руководства.

Въ серединѣ октября окончились авіаціонныя лекціи на русскомъ языкѣ и съ конца октября члены кружка слушаютъ французскія лекціи въ Авіаціонномъ клубѣ Сены и Уазы въ Аньеръ, на заводѣ Шоссонъ. Лекціи читаются два раза въ недѣлю, по вторникамъ и пятницамъ, и начинаются въ 8 съ половиной часовъ вечера. Пока читаются лекціи по аэродинамикѣ, авіаціонному черченію, технологіи, авіаціоннымъ моторамъ и монтажу самолетовъ. Въ скоромъ времени начнутся практическія работы по изученію моторовъ (начиная съ «Ронъ» 120 силъ) и самолетовъ («Спадъ» съ моторомъ Испано).

Успѣшно разрѣшается вопросъ съ пріобрѣтеніемъ планеровъ, полеты на которыхъ предполагается начать весной будущаго года.

РАСПИСАНІЕ ЛЕКЦІЙ НА «КУРСАХЪ ВЫСШИХЪ ВОЕННЫХЪ ЗНАНІЙ» ПРИ КРУЖКѢ ПО ИЗУЧЕНІЮ МІРОВОЙ ВОЙНЫ

На ноябрь - Декабрь 1931 года

Руководитель проф. ген. **П. Ф. Рябиковъ.** Прага 1,1 На Здеразе № 10.

Начало лекцій въ 6 час. вечера. Ноябрь. Пятница 13-го — проф. **А. А. Вилковъ.** — «Основные вопросы современной экономической политики» (въ помѣщеніи Народ. У-та — Прага 11(Краковска 8). Пятница 20-го — проф. **А. А. Вилковъ** — продолженіе предыдущей лекціи (въ помѣщеніи Народ. У-та — Прага 11, Краковска 8). 27-го — Генштт. полк. **В. В. Добрынинъ** — «Война и экономика» (вопросы регулированія). **Декабрь,** пятница 4-го — проф. ген. **П. Ф. Рябиковъ** — «Общая тактика» (отдыхъ, охраненіе). 11-го — Кап. **В. И. Гепнеръ** — «Вооруженіе современныхъ армій». 18-го — проф. **А. Н. Фатѣевъ** — «Геополитика Германіи».

РАСПИСАНІЕ

Докладовъ въ Кружкѣ по изученію Міровой войны, при Русскомъ Народномъ Университетѣ въ Прагѣ

На Ноябрь - Декабрь 1931 года.

Руководитель проф. ген. **П. Ф. Рябиковъ.** Прага 11, На Здеразо № 10. Начало докладовъ въ 6 час. вечера. **Ноябрь,** пятница 6-го — проф. ген. **П. Ф. Рябиковъ** — «Кавказскій фронтъ въ Міровую войну» (къ 50-лѣтію въ офицерскихъ чинахъ Главнокомандующаго Кавказскимъ фронтомъ ген. **Юденича).** Вторникъ 10-го — проф. ген. **П. Ф. Рябиковъ** — «Современныя событія на Дальнемъ Востокѣ». Среда 18-го — генштт. полк. **В. В. Добрынинъ** — «Новости современнаго военнаго дѣла» (военизація населенія, механизація и моторизація). Среда 25-го — генштт. ген. **В. В. Чернавинъ** — «Отходъ 1915 г. отъ Карпатъ до Сана. Гибель Корниловской дивизіи». **Декабрь,** среда 2-го — генштт. полк. **В. В. Добрынинъ** — «Русская коннища передъ міровой войной и во время войны». 9-го — генштт. полк. **В. В. Добрынинъ** — Продолженіе предыдущаго доклада. 16-го — полк. **Н. А. Бигаевъ** — «Психо-техника». 23-го — лейт. **М. С. Стахевичъ** — «Россійскій флотъ въ Міровую войну».

ЛОТТЕРЕЯ ОБЪЕДИНЕННЫХЪ РУССКИХЪ ОФИЦЕРСКИХЪ ОБЩЕСТВЪ ВЪ КОРОЛЕВСТВѢ ЮГОСЛАВІИ

Во вторникъ, 15 декабря с. г. состоится главный разыгрышъ этой большой лотереи, билеты на которую распроданы, благодаря патріотическому содѣйствію нашихъ соотечественниковъ, во всѣхъ государствахъ земного шара.

15 декабря будетъ разыгранъ кромѣ одной тысячи выигрышей и двухсотъ премій и высокомилостивый даръ Его Величества Короля Александра I.

Совѣтъ обращается съ покорнѣйшей просьбой ко всѣмъ тѣмъ обществамъ, учрежденіямъ и лицамъ, которые получили отъ него для распространенія билеты, чтобы они благоволили ко дню розыгрыша ликвидировать свои счета и тѣмъ помогли успѣху общаго нашего дѣла.

Опубликованы и разосланы оффиціальныя таблицы будутъ 22 декабря с. г.

Главное Правленіе О-ства Галлиполійцевъ напоминаетъ о томъ, что 15 декабря должны быть возвращены всѣ подписные листы для сбора на Галлиполійскій Памятникъ.

ЗАРУБЕЖН. СОЮЗЪ РУССК. ВОЕН. ИНВАЛИДОВЪ.

(28, Av. de Chevreuses, Clamart, Seine, France).

выпускаетъ громадный выборъ художественныхъ открытокъ:

«Прошлое Императорской Россіи»

среди нихъ рядъ рѣдчайшихъ снимковъ внутреннихъ покоевъ Московскихъ дворцовъ.

О выпускѣ въ продажу будетъ объявлено.

Вышла изъ печати новая книга:

Полк. Н. В. Пятницкій

Военная организація госуд. обороны СССР.

Цѣна 12 франковъ.

Поддержите туберкулезныхъ!!!

Это — долгъ нашей совѣсти!!!

Вѣдь каждый изъ насъ можетъ заболѣть.

Пожертвованія принимаются въ «Часовомъ»

Предсѣдателемъ Спортивно-Авіаціоннаго кружка является воен. летчикъ ген.-майоръ Барановъ, помощникомъ летч. - наблюдатель ген. м. Фокъ, въ постоянномъ составѣ летч.-набл. полк. Колянковскій, в. л. пор. Саковъ и в. л. хорунжій Лавровскій. Въ правленіи франц. клуба состоятъ в. л. ген.-майоръ Барановъ и в. л. поручикъ Кондаки, послѣдній только что сдалъ экзамены въ 34 авіаціонномъ полку на званіе лейтенанта запаса авіаціи.

НАУЧНЫЙ И ИСТОРИЧЕСКІЙ АВІАЦІОННЫЙ ОТДѢЛЪ.

Научный и историческій авіаціонный отдѣлъ зимній сезонъ этого года открылъ докладомъ воен. летчика капитана Павлова: «Полетъ проф. Пикара въ стратосферу 27 мая 1931 года». Содержаніе доклада: описаніе гондолы, оболочки и приборовъ воздушнаго шара, техническія данныя, перепитіи самого полета, научная задача подъема — изслѣдованіе космическихъ лучей, результаты наблюденій.

Въ ближайшемъ будущемъ будутъ прочитаны доклады по вопросамъ авіаціоннаго радіотелеграфа — в. л. инж. Маршъ-Маршадъ, по вопросамъ самолетостроенія — в. л. инж. Бодянскій, военной авіаціи — ген. Барановъ, исторіи авіаціи — Е. С. Дьякова.

Одно изъ собраній будетъ посвящено вопросу металлическаго (заклепка и сварка) и деревяннаго самолетостроенія. Въ обсужденіи этой темы согласились принять участіе многіе авіаціонные инженеры, работающіе въ Парижѣ на авіаціонныхъ заводахъ.

СОЮЗЪ РУССКИХЪ ЛЕТЧИКОВЪ ВО ФРАНЦІИ.

Въ ноябрѣ мѣсяцѣ воен. летч. поручикъ Добровольскій, послѣ короткой тренировки, успѣшно сдалъ испытанія для полученія диплома гражданскаго летчика и благополучно прошелъ трудную медицинскую комиссію. Испытанія производились на самолетахъ Потезъ 36 съ моторами Рено и Сальмсонъ 100 л. с.

Воен. летчикъ полковникъ Гартманъ успѣшно продолжаетъ тренировку въ Орли на самолетѣ Потезъ 36, подготавливаясь къ сдачѣ экзаменовъ.

Въ декабрѣ мѣсяцѣ состоится общее собраніе членовъ союза для довыбора вышедшихъ членовъ правленія и рѣшенія нѣкоторыхъ важныхъ вопросовъ.

ВОЕННО-МОРСКОЙ ОТДѢЛЪ

Военно-морской союзъ

РАСПОРЯЖЕНІЯ ПРЕДСѢДАТЕЛЯ ВОЕННО - МОРСКОГО СОЮЗА ЗА ПЕРІОДЪ СЪ 15-го НОЯБРЯ ПО 1-ое ДЕКАБРЯ 1931 ГОДА.

За № 64. Кавалеровъ Ордена Святого Великомученика Побѣдоносца Георгія, Георгіевскаго Оружія, Креста и Медали поздравляю съ Праздникомъ Храбрыхъ.

ЗАЧИСЛЕНІЯ.

За № 65. Зачисляются членами Военно-Морского Союза, согласно поданныхъ рапортовъ:

Лейтенантъ Н. Макарьинъ (Сайгонъ).

Гардемаринъ Р. Бильвайсъ (14 группа, Парижъ).

Подписалъ: Вице-Адмиралъ **Кедровъ.**

Съ подлиннымъ вѣрно: Лейтенантъ **Галанинъ.**

— Въ концѣ октября состоялось въ присутствіи предсѣдателя В. М. С. вице-адмирала М. А. Кедрова собраніе 9-й группы.

— 9 ноября состоялось очередное собраніе 1-й группы (Минная бригада Чернаго моря) подъ предсѣдательствомъ кап. 2 ранга Краснопольскаго.

— 8 ноября, подъ предсѣдательствомъ инж.-мех. ген. лейт. М. П. Ермакова состоялось собраніе 2-й группы (инженеръ-механиковъ и корабельныхъ инженеровъ), посвященное вопросамъ текущаго момента, новостямъ техники и свѣдѣніямъ,

6/19 ноября въ одиннадцатую годовщину выпуска изъ Морского корпуса, подъ предсѣдательствомъ кор. гард. Гусева, состоялась встрѣча 13-й группы (корабельныхъ гардемаринъ выпуска 6 ноября 1922

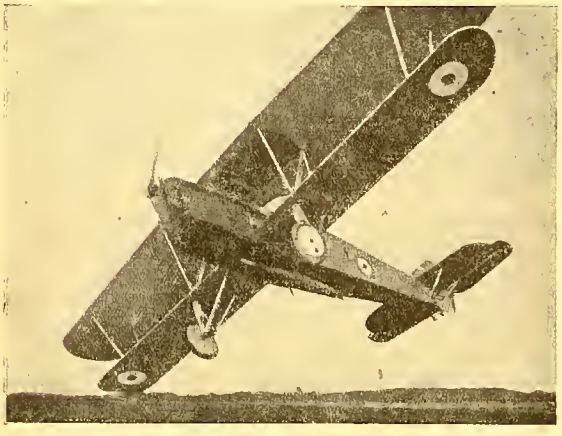

Англійскій двухмѣстный воздушный миноносецъ типа «Хорелей» въ 650 силъ. Вооруженъ 2 пулеметами и миной, вѣсомъ въ 980 килограммъ.

НА МОГИЛУ АДМИРАЛА ГЕРАСИМОВА.

Казначеемъ комитета получены отъ нижеслѣдующихъ лицъ пожертвованія:

Старшаго Лейтенанта Шмидтъ — 10 фр. Мичмана Васильева — 20 фр. Доктора Тихомірова — 10 фр. Гардемариновъ Лущенко — 10 фр. Черебежъ — 5 фр. Левицкаго — 5 фр. Кн. Кудашева — 5 фр. Минаева — 5 фр. Филонова — 5 фр.

НА ПАМЯТНИКЪ БИЗЕРТСКИМЪ КОРАБЛЯМЪ

Поступило черезъ «Часовой» на памятникъ Русскимъ кораблямъ въ Бизертѣ: отъ группы Корниловскаго арт. дивизіона во Франціи, черезъ полк. Петренко — 153 франка.

Въ № 66 «Часового»:

На постройку Часовни Памятника въ Бизертѣ:

Напечатано: отъ Михаила Васильева.

Читать: Мичмана Васильева.

ПАРИЖСКАЯ КАЮТЪ-КОМПАНІЯ.

— Предсѣдатель В. М. С. вице-адмиралъ Кедровъ и адмиралъ Русинъ (по случаю исполнившагося 50-лѣтія его служенія въ офицерскихъ чинахъ), избраны почетными предсѣдателями каютъ-компаніи.

— 21 ноября состоялся традиціонный балъ Морского Корпуса, въ пользу нуждающихся членовъ.

ВОЕННО-МОРСКОЙ ИСТОРИЧЕСКІЙ КРУЖОКЪ ИМЕНИ АДМ. КОЛЧАКА.

— Послѣ долгаго перерыва состоялось очередное научное собраніе кружка, посвященное докладамъ кап. 2 р. Бутковскаго «Эволюція артиллеріи въ русскомъ флотѣ» и ст. лейт. Кубе «Бунтъ въ англійскомъ флотѣ въ 1797 году».

Къ г.г. годовымъ подписчикамъ журнала: Редакціей журнала «ЧАСОВОЙ» получено отъ редакціи журнала «БѢЛОЕ ДѢЛО» извѣщеніе, что генеральный складъ лѣтописи въ Берлинѣ «ГРАДЪ КИТЕЖЪ», вслѣдствіе общаго крайне осложнившагося экономическаго положенія въ странѣ закончилъ разсылку приложеній годовымъ подписчикамъ только 20-го ноября с.г.

Редакція проситъ всѣхъ годовыхъ подписчиковъ почему либо не получившихъ до 1-го сего декабря указанныхъ ими книгъ «Бѣлаго Дѣла», сообщить о семъ ей, для принятія мѣръ исправленія неисправностей почты или случайныхъ пропусковъ при разсылкѣ.

Воздушныя силы въ Ютландскомъ бою

Въ Ютландскомъ бою есть вопросъ еще почти неосвѣщенный въ русской морской литературѣ. Это участіе въ немъ воздушныхъ силъ.

Въ Англіи морская авіація въ 1916 году не представляла еще достаточной силы, чтобы принять участіе въ открытомъ морскомъ бою. Хотя при крейсерахъ адм. Битти состояла авіоматка «Энгадинъ», бывшій пассажирскій пароходъ, съ нѣсколькими гидропланами. Какъ только легкіе крейсера открыли непріятеля, ей было приказано выпустить одинъ аппаратъ. Хотя море было сравнительно спокойное, на это понадобилось 20 минутъ; обычно, на маневрахъ, на это нужно было не болѣе пяти. Авіонъ, попавшій подъ сильный обстрѣлъ непріятельскихъ силъ, мало, что увидѣлъ, не далъ никакихъ важныхъ свѣдѣній, хотя бы о приближеніи къ мѣсту боя главныхъ германскихъ силъ, да и тѣ свѣдѣнія, которыя онъ далъ, были уже до того получены отъ крейсеровъ-развѣдчиковъ. Затѣмъ авіонъ съ трудомъ былъ вытащенъ изъ воды, для чего пришлось отъ боя отвлечь два миноносца.

Германскіе авіоны, базирующіеся на Гельголандъ, также еще не были въ состояніи предпринять операціи въ открытомъ морѣ. Ихъ изрѣдка употребляли для большой развѣдки, при рѣдкихъ выходахъ германскаго флота. Но всю свою надежду на дальнюю развѣдку и своевременное предупрежденіе о появленіи главныхъ непріятельскихъ силъ, нѣмцы возложили на свои подводныя лодки и на цеппелины. Какъ извѣстно, полтора десятка подв. лодокъ, расположенныхъ у базъ, изъ которыхъ долженъ былъ выйти англійскій флотъ, съ своей задачей, несмотря на благопріятныя условія, не справились. Большинство изъ нихъ непріятеля не видѣли, а тѣ, которыя видѣли, дали о немъ такія свѣдѣнія, что командующій никакого вывода изъ нихъ сдѣлать не смогъ, главное, вывести заключеніе, что весь англійскій флотъ въ морѣ и идетъ навстрѣчу германскому.

Надежда оставалась на цеппелины.

Оффиціальный германскій трудъ о войнѣ и, главнымъ образомъ, работа морского летчика стар. лейт. Брайтхаупта нынѣ вполнѣ раскрыли намъ роль цеппелиновъ въ Ютландскомъ бою. Она, поистинѣ, драматична, и чуть не привела германскій флотъ къ гибели.

Цеппелинамъ была дана задача нести развѣдку въ 280 миляхъ къ сѣверу и западу отъ германскаго побережья, для чего съ ранняго утра 31 мая нѣсколько часовъ, послѣ выхода флота, лучами, по этимъ направленьямъ должны были вылетѣть 5 цеппелиновъ. 6 были оставлены въ резервѣ на всякій случай, если бы они понадобились неожиданно во время боя или для прикрытія отступленія.

Но, какъ это часто имѣло мѣсто для авіаціи во время войны, погода нарушила всѣ расчеты. На зарѣ дулъ такой сильный и порывистый вѣтеръ, что даже двухъ цеппелиновъ, находившихся во вращающихся ангарахъ не было возможности вывести, несмотря на присылку пѣхотныхъ подкрѣпленій, безъ риска аварій. Надо было ждать улучшенія погоды. А флотъ тѣмъ временемъ, безъ дальней развѣдки, самъ того не зная, шелъ прямо на встрѣчу значительно болѣе сильному англійскому флоту.

Наконецъ, съ большими трудностями, послѣ полдня, когда силы адмираловъ Гиппера и Битти быстро сближались, пяти назначеннымъ цеппелинамъ удалось подняться. Низкія тучи мѣшали имъ подняться выше 300 метровъ, а мгла сокращала горизонтъ видимости на нѣсколько миль.

Когда произошло первое столкновеніе передовыхъ частей обоихъ флотовъ, изъ-за десятичасового опозданія, ни одинъ цеппелинъ не находился около мѣста боя. «Л 14» и «Л 23», какъ разъ въ это время по диспозиціи должны были бы находиться надъ при ближающимися полнымъ ходомъ къ мѣсту боя главными англійскими силами. Но они подоспѣли лишь къ темнотѣ, которая, вмѣстѣ съ мглой, скрыла отъ нихъ присутствіе и разворачиваніе флота адм. Джеллико. Несмотря на то, что всѣ цеппелины по радіо все время держались въ курсѣ начавшагося сраженія, изъ-за мглистой погоды ни одному изъ нихъ не удалось обнаружить ни своихъ, ни непріятельскихъ силъ. Однако, мгла, приведшая ихъ къ столь печальнымъ результатамъ, не мѣшала противникамъ сражаться на разстояніи 10.000-13.000, а иногда и 17.000 метровъ.

Скоро «Л. 9», изъ-за порчи моторовъ пришлось направиться домой. Когда бой главныхъ силъ начался, «Л 21» былъ въ 50 миляхъ отъ него. Его развѣдка въ этотъ моментъ измѣнила бы весь ходъ сраженія, т. к. адм. Шееръ былъ бы освѣдомленъ о приближеніи адм. Джеллико и могъ бы развернуть свои силы, значительно болѣе выгодно для себя. Но даже путемъ радіо не удалось правильно направить «Л 21». «Л 16» и «Л. 23» ничего не видѣли и находились далеко отъ сраженія. Теперь стало извѣстно, что «Л 14», послѣ 8 час. веч. находился въ 11 миляхъ къ сѣверу отъ англійскаго флагманскаго корабля, находившагося въ центрѣ всего флота. Но онъ ничего не видѣлъ и ничего не донесъ. Только въ 8 час. 30 мин. адм. Шееръ отъ своихъ миноносцевъ, съ точностью узналъ, что имѣетъ дѣло съ англійскимъ флотомъ въ полномъ составѣ. Немного, послѣ полночи, ничего не сдѣлавъ, всѣ цеппелины благополучно вернулись домой, при чемъ, около 9 час. вечера (солнце заходило въ 9 час. 21 мин.) «Л 14» пролетѣлъ между главными силами обоихъ противниковъ, находившихся въ 12 миляхъ другъ отъ друга.

Онъ опять не увидѣлъ ни тѣхъ, ни другихъ.

Рано утромъ, 1 іюня, послѣ окончанія боя, когда стали одинъ за другимъ возвращаться бывшіе въ дозорѣ цеппелины, начальникъ базы стар. лейт. Штрассеръ, приказалъ вылетѣть 5 резервнымъ, чтобы прикрыть отступленіе флота. «Л 22» все утро видѣлъ отблески прожекторовъ, но кораблей ни своихъ, ни чужихъ, ему обнаружить не удалось. Когда разсвѣло, «Л 24» увидѣлъ подъ собой группу

Воздушные миноносцы

Сергѣй ТЕРЕЩЕНКО.

При настоящемъ развитіи авіаціонной техники, авіоны могутъ произвести нападеніе на надводныя суда или посредствомъ сбрасываемыхъ на нихъ воздушныхъ бомбъ разныхъ типовъ, или посредствомъ обычной мины, которой пользуются и миноносцы.

Опыты, произведенные въ разныхъ флотахъ, показали, что сравнительно удачно бомбометаніе можетъ быть произведено по неподвижному кораблю, не ожидающему воздушной атаки, ее не отражающему и при томъ условіи, чтобы авіонъ находился не выше 2-3 тысячъ метровъ надъ своей цѣлью. Иначе процентъ попаданія становится настолько низкимъ, что съ нимъ кораблю можно почти совсѣмъ не считаться. Но бѣда въ томъ, что съ одной стороны врядъ ли своя авіація и противо-аэропланная артиллерія допустятъ противника приблизиться на такой незначительной высотѣ къ линейному кораблю, хорошо защищенному и своими собственными средствами и множествомъ другихъ судовъ — крейсеровъ, миноносцевъ и т. д., а съ другой самая мощная воздушная бомба, сброшенная съ такой высоты, линейному кораблю не опасна, т. к. скорость ея паденія не достаточна, чтобы пробить горизонтальную броню, которой защищены всѣ жизненныя части корабля, и разорваться внутри его. Разрывъ ея надъ броней, какъ

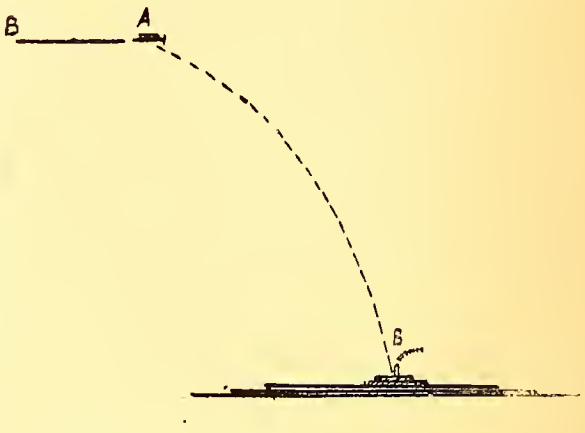

ЧЕРТЕЖЪ I.

Бомбоносецъ, летя по направленію ВА, атакуя корабль Б, долженъ сбросить свою бомбу въ опредѣленной точкѣ А, такъ какъ траекторія АБ неизмѣнна. Тактика корабля заключается въ томъ, чтобы открыть заградительный огонь между точками В и А, чтобъ помѣшать бомбоносцу долетѣть до позиціи атаки и измѣнить направленіе своего движенія.

судовъ, типы которыхъ онъ разобрать не смогъ; т. к. они открыли по немъ огонь, онъ сбросилъ 13 бомбъ, но попаданій не видѣлъ, т. к. огонь былъ настолько сильный, что ему послѣ каждаго бомбардированія приходилось быстро прятаться за низкія облака. По англійскимъ даннымъ, ни одна бомба не попала. Немного спустя, тотъ же цеппелинъ, направляясь къ Скагерраку, увидѣлъ эскадру изъ 12 большихъ кораблей и пытался ее атаковать. Но англійскія суда открыли такой сильный огонь, что, при высотѣ тучъ въ 800 метровъ, цеппелину пришлось быстро въ нихъ скрыться. До сихъ поръ неизвѣстно, кого это встрѣтилъ «Л 24», т. к., по англійскимъ свѣдѣніямъ, въ это время никакихъ кораблей въ этомъ мѣстѣ не было. «Л 13», «Л 17» и «Л 22» ничего не обнаружили. Поднявшійся, послѣ всѣхъ остальныхъ, «Л 11», въ 4 часа утра, въ 90 миляхъ отъ Гельголанда обнаружилъ отрядъ адм. Битти, а нѣсколько позже, въ 50 миляхъ за нимъ, главныя силы адм. Джеллико. Цеппелинъ былъ встрѣченъ такимъ сильнымъ огнемъ, до крупныхъ калибровъ включительно, что ему пришлось отойти, послѣ чего всѣ попытки снова обнаружить непріятеля остались тщетными. Этимъ закончилась роль воздушныхъ силъ въ Ютландскомъ бою. Изъ немногочисленныхъ свѣдѣній, ими доставленныхъ, только послѣднее имѣло значеніе. Если бы адм. Шееръ, въ это время бывшій у Горнрифа, захотѣлъ продолжить бой у своихъ базъ, онъ зналъ, гдѣ искать непріятеля. Но онъ предпочелъ вернуть свои избитые корабли, изъ которыхъ нѣкоторые едва держались на водѣ, въ свои порта. Однако, надо имѣть въ виду, что «Л 11», сразу потерявъ изъ виду непріятеля, не смогъ бы подвести къ нему свой флотъ. Сравнивая донесенія «Л 11» и «Л 24», адм. Шееръ — надо признать это, — получилъ самое сбивчивое представленіе о положеніи англійскаго флота.

Какіе же выводы можно сдѣлать изъ изученія участія цеппелиновъ въ Ютландскомъ бою? Съ одной стороны не надо преуменьшать ихъ значенія, принимая въ расчетъ неблагопріятную для нихъ погоду и ихъ неопытность. Но съ другой ясно выступаетъ, какъ воздушныя силы, несмотря на все усовершенствующуюся ихъ технику, зависятъ отъ условій атмосферы, которыя въ сѣверныхъ широтахъ будутъ рѣдко имъ благопріятны. То же самое доказали недавно закончившіеся маневры американскаго флота. Врядъ ли цеппелинамъ и даже авіонамъ, за случайными исключеніями, удастся быть допущенными къ бдительно охраняемой эскадрѣ. Въ большинствѣ случаевъ, изъ-за тучъ, мглы и дыма, они даже не увидятъ ее, будучи въ полѣ зрѣнія. Воздушныя силы пока не могутъ еще замѣнить крейсерскіе дозоры, но при благопріятныхъ условіяхъ, дѣйствуя параллельно съ ними и ихъ дополняя, они принесутъ своей эскадрѣ неоцѣнимую подмогу, въ чемъ никакія другія единицы ихъ замѣнить не смогутъ. Воздушныя силы не могутъ рѣшить участь морского боя, но ихъ примѣненіе въ немъ совершенно необходимо для того противника, который въ бою хочетъ проявить максимумъ своихъ возможностей.

П. В.

бы силенъ онъ не былъ, линейному кораблю существенныхъ поврежденій нанести не можетъ.

Вотъ почему въ разныхъ флотахъ, и особенно въ англійскомъ, американскомъ и итальянскомъ, усиленно производятся опыты съ сбрасываніемъ не бомбъ, а минъ. Хотя современные корабли настолько хорошо защищены ниже ватеръ линіи, что нужно въ нормальныхъ условіяхъ до 10 минъ, чтобы ихъ потопить или вывести изъ строя, все же мина представляетъ для нихъ значительно большую опасность, чѣмъ воздушная бомба.

Пустить мину въ корабль съ авіона гораздо труднѣе, чѣмъ сбросить бомбу. На черт. I отмѣчено положеніе, которое долженъ занять бомбоносецъ, чтобы сбросить свою бомбу при помощи прицѣльнаго аппарата, принимающаго въ расчетъ скорости авіона и корабля, высоту полета и поправку на вѣтеръ и иныя отрицательныя вліянія. Главная трудность — долетѣть до мѣста атаки надъ непріятельскимъ кораблемъ и хладнокровно подъ жестокимъ огнемъ ее произвести.

Воздушный миноносецъ долженъ прежде всего, чтобы выпустить мину, снизиться на 30 метровъ, а то и меньше, иначе сложныя части мины отъ удара при паденіи въ воду неминуемо будутъ выведены изъ строя, или можетъ пополамъ сломаться и сама мина. Для атаки, кромѣ того, авіонъ долженъ приблизиться къ своей цѣли на разстояніе не больше, чѣмъ 2 тысячи метровъ, т. е. радіусъ дѣйствія его мины. Въ-третьихъ, необходимо правильно выпустить мину, т. е. по такому направленію, чтобы мина, идущая со скоростью около 40 узловъ или 20 метровъ въ секунду, встрѣтила на своемъ пути атакованный корабль, который за эти же 100 секундъ, идя, скажемъ, ходомъ въ 20 узловъ, пройдетъ 1000 метровъ.

На черт. II изображенъ планъ такой атаки, подъ прямымъ угломъ, наиболѣе благопріятнымъ для попаданія и взрыва мины. Конечно, можно выпустить мину и подъ инымъ угломъ по отношенію къ атакованному кораблю, но не слишкомъ большимъ, чтобы мина не скользнула вдоль его борта. Въ носъ или корму атаковать нельзя, т. к. цѣль становится почти въ 10 разъ меньшей, а, кромѣ того, мина легко отбрасывается носовой волной или кильватерной струей отъ винтовъ. Поэтому, для атаки корабля миной, авіону надлежитъ летѣть параллельно съ нимъ или лучше разойтись контръ-курсами на разстояніи, не превышающемъ 200 метровъ, стремглавъ спуститься до 30 метровъ, опредѣлить скорость корабля и уголъ выпуска мины, и снова, возможно быстрѣе, подняться Все это сильно затрудняется не только тѣмъ, что воздушные миноносцы будутъ, вѣроятно, заранѣе обнаружены авіаціей противника и атакованы ея истребителями, а затѣмъ взяты подъ огонь всей эскадры, но снизиться имъ нужно какъ разъ около дозорной цѣпи миноносцевъ, окружающихъ эскадру, т. е. какъ разъ въ пасть ко льву.

Изъ этого ясно видно, какъ мало шансовъ такой, наспѣхъ, въ ужасныхъ условіяхъ выпущенной минѣ попасть въ цѣль, послѣ бѣга въ теченіе почти 2 минутъ, во время которыхъ эскадра, замѣтивъ атаку, измѣнивъ свой курсъ, легко ее избѣжитъ.

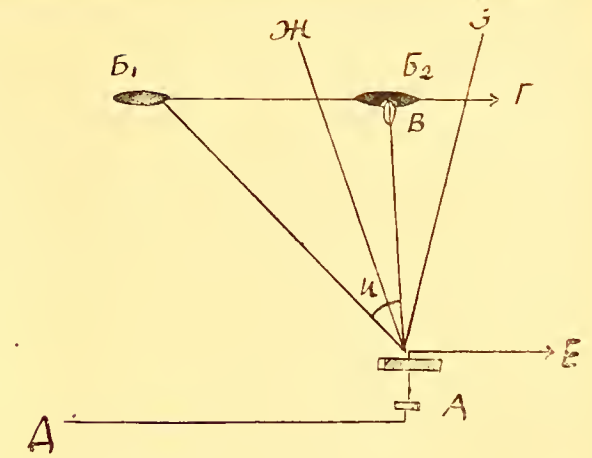

ЧЕРТЕЖЪ II.

Воздушный миноносецъ А, летя параллельно курсу корабля Б, выпускаетъ въ него мину, повернувшись для атаки къ цѣли и снизившись до 30 метровъ. Корабль въ это время находится въ Б-1, но мина В направлена въ Б-2, гдѣ корабль съ ней встрѣтится. Для правильнаго выстрѣла авіону нужно при выстрѣлѣ точно опредѣлить уголъ И, иначе мина пойдетъ по направленію А. Ж. или А. З. и не попадетъ въ цѣль.

Однако, это далеко не значитъ, что шансы попаданія минъ съ воздушныхъ миноносцевъ сведены къ нулю. Большое количество воздушныхъ миноносцевъ и выпущенныхъ ими минъ, благопріятныя атмосферическія условія, бой эскадры съ надводнымъ, подводнымъ или воздушнымъ противникомъ, что отвлечетъ и утомитъ ея вниманіе, искуственно пущенная дымовая завѣса и др. условія, могутъ въ отдѣльныхъ случаяхъ очень повысить шансы воздушной минной атаки и привести ее къ большому успѣху. Однако, это далеко не значитъ, что на этотъ успѣхъ можно положиться и расчитывать на то, что онъ каждый разъ будетъ обезпеченъ. Въ громадномъ большинствѣ случаевъ и въ нормальныхъ условіяхъ морского боя подобныя атаки будутъ легко отражены или настолько нарушены, что результаты **видимые**, т. е. выводъ изъ строя корабля, сведутся на нѣтъ. Но я подчеркиваю слово видимые. Одно сознаніе возможности въ разгарѣ боя подобной неожиданной атаки не только въ широкой степени измѣнитъ тактику морского боя и стратегію морской войны, но все время сдерживающимъ образомъ будетъ вліять на психологію сражающихся и особенно отвѣтственныхъ начальниковъ, до той или иной степени парализуя ихъ волю къ побѣдѣ и отвлекая ихъ вниманіе и силы отъ главнаго своего противника — непріятельскаго линейнаго флота, задачи котораго этимъ будутъ облегчена.

Лучшимъ примѣромъ такого положенія можетъ служить психологическое состояніе адм. Джеллико въ Ютландскомъ бою, имѣвшаго большое преобладаніе въ силахъ, но, по собственному признанію, въ извѣстной степени не рѣшившемуся ими раздавить противника изъ опасенія атакъ его минныхъ флотилій, хотя, какъ опытъ Великой войны, такъ и Русско-Японской въ достаточной мѣрѣ показалъ на ихъ со-

вершенно второстепенное фактическое значеніе въ бою. Но моральное ихъ вліяніе на ходъ боя оказалось несоразмѣрно большимъ, реальной опасности, которую они собой представляли.

Того же и, вѣроятно, въ большей степени, мы должны ожидать отъ активныхъ дѣйствій воздушныхъ силъ въ морскомъ бою: значительно большее моральное вліяніе на его ходъ и результаты, нежели реальныя достиженія.

Чтобы закончить этотъ краткій обзоръ, мнѣ остается еще сказать нѣсколько словъ о современныхъ воздушныхъ миноносцахъ и о видахъ на ихъ развитіе въ ближайшемъ будущемъ.

Въ общемъ, воздушные миноносцы принадлежатъ къ совершенно тѣмъ же типамъ, что и обыкновенные сухопутные или морскіе бомбоносцы. Они берутъ для атаки бомбы или мину. Они могутъ быть аэропланами, гидропланами или амфибіями, въ зависимости отъ своей базы или объекта и мѣста атаки. При современномъ состояніи техники, воздушный миноносецъ поднимаетъ одну мину уменьшеннаго образца, діаметромъ въ 400-450 милиметровъ, вѣсомъ въ 700-1000 килограммъ, съ ходомъ въ 40 узловъ и радіусомъ дѣйствія до 2000 метровъ. Мина совершенно того же образца, что и судовыя мины, но болѣе солидной постройки, чтобы выдержать паденіе въ воду съ высоты въ 30 метровъ и съ особенными электрическими подогрѣвателями мотора и масла, что необходимо при подъемѣ авіона на большую высоту. Выпускается она, послѣ прицѣла, самимъ авіономъ, простымъ движеніемъ рычага или педали, носомъ немного внизъ, чтобы по возможности уменьшить силу удара о воду. Въ это время автоматически пускается въ ходъ жироскопъ, цѣль котораго, дѣйствуя на горизонтальный и вертикальный рули, держать мину на данномъ ей курсѣ, и глубинѣ, а также замедленнымъ ходомъ моторъ, который на полный ходъ начинаетъ идти при попаданіи въ воду. Для сравненія напомнимъ, что современныя судовыя мины имѣютъ діаметръ въ 550 милиметровъ, вѣсятъ до 1500 килограммовъ и имѣютъ при 42 узловомъ ходѣ радіусъ дѣйствія до 5000 метровъ, а при 28 узлахъ до 18000

Не надо забывать, что авіація далеко еще не сказала своего послѣдняго слова, и потому не за горами то время, когда воздушные миноносцы, хотя бы типа «Ильи Муромца», «Ворбаха» или «Дорнье» будутъ брать до 4-6 минъ нормальнаго образца, будетъ значительно увеличенъ ихъ районъ полета и улучшена возможность во всякую погоду не только держаться, но и воевать надъ моремъ. Это значительно увеличитъ шансы воздушныхъ минныхъ флотилій, но не надо забывать, что параллельно совершенствуются и средства борьбы съ ними. Такъ, что можно на будущее, пока техника что-нибудь кореннымъ образомъ не измѣнитъ, смѣло считать, что въ морскомъ бою воздушныя силы будутъ играть роль, хотя и не рѣшающую, но существенную. Безъ нихъ обойтись будетъ совершенно невозможно. Къ этому необходимо готовиться и развивать не только средства и тактику для защиты отъ морскихъ воздушныхъ силъ, но и самые морскія воздушныя силы.

Сергѣй Терещенко.

МОРСКАЯ БИБЛІОГРАФІЯ

«LE COMMENDEMENT NAVAL EN MEDITERRANEE — (1914-1918)» par Adolphe Laurens. Payot, 1931. Цѣна 30 франковъ.

Если всѣмъ интересующимся изученіемъ Великой войны хорошо извѣстно, какія трудности были связаны съ вопросомъ объ объединеніи сухопутнаго командованія въ одномъ лицѣ, то мало, кто знаетъ, что такой же вопросъ остро стоялъ и для морского командованія. Въ Сѣверномъ морѣ на главномъ театрѣ морскихъ операцій дѣйствовалъ одинъ лишь Большой флотъ. Поэтому безспорнымъ главнокомандующимъ на этомъ фронтѣ естественно былъ адмиралъ, стоявшій во главѣ его. Но въ Средиземномъ морѣ, гдѣ были также собраны большія морскія силы при томъ трехъ союзниковъ и гдѣ разрѣшались военно морскіе вопросы большой важности, какъ блокада австро-венгерская флота, прорывъ черезъ Дарданеллы, защита Суэцкаго канала, борьба съ подводными лодками и т. д., вопросъ единаго командованія такъ по существу до конца разрѣшенъ не былъ. Въ принципѣ въ началѣ войны было рѣшено, что главное командованіе будетъ принадлежать французскому главнокомандующему. Но мало по малу изъ его сферы были изъяты всѣ боевые фронты: итальянцы съ энергіей, совершенно не соотвѣтствующей ни ихъ силамъ, ни ихъ опыту войны, ни проявленной ими смѣлости и расторопности, рѣшительно отказались подчиниться французамъ въ Адріатикѣ, упорно требуя одновременно для усиленія своего флота и такъ значительно болѣе сильнаго, чѣмъ австрійскій, все новыхъ французскихъ и англійскихъ кораблей, а также на случай генеральнаго боя нахожденія поблизости въ качествѣ резерва всего французскаго флота. Англичане, юридически признавъ верховное руководство французовъ, практически, донося post factum о своихъ операціяхъ, выдѣлили въ особыя зоны своихъ интересовъ и Эгейское море, гдѣ рѣшался вопросъ о Дарданеллахъ, и Красное море, гдѣ шла кровопролитная борьба за каналъ и Египетъ. Дѣло дошло до того, что англійскій адмиралъ Кальтхорнъ, несмотря на противодѣйствіе своего прямого начальника французскаго адмирала Гоше и всего французскаго правительства, заключилъ отъ имени **всѣхъ союзниковъ** перемиріе съ турками, право на что имѣетъ лишь главнокомандующій. Подводная война также фактически ускользнула отъ французскаго командованія, т. п. руководство ею было передано союзной комиссіи. Французскій адмиралъ остался просто начальникомъ резерва. Отчасти это надо приписать недостаточно волевому характеру послѣдовательно смѣнившихся трехъ главнокомандующихъ, но главнымъ образомъ сильному и безпорядочному давленію парламентскаго правительства на ходъ военно-морскихъ операцій.

С. Т.

ИЗДАНІЕ В.-М. СОЮЗА

А. ЗЕРНИНЪ

«Балтійцы»

Цѣна 18 фр.

Годовые подписчики имѣютъ право на полученіе «Записокъ Врангеля», какъ и на другія книги.

ПЕРВЫЙ ГЕОРГІЕВСКІЙ КАВАЛЕРЪ 1-ой Степени

быв. Кадетъ Перваго Кад. Корпуса

ФЕЛЬДМАРШАЛЪ Графъ П. А. Румянцевъ-Задунайскій

1732 - 1932

(Къ 200-лѣтію Перваго Кадетскаго Корпуса).

Мудрѣйшая Императрица Екатерина II, прозванная еще Вольтеромъ: «Catherine le Grand», 26 ноября 1769 года основала орденъ для военныхъ Св. Великомученика и Побѣдоносца Георгія, въ то время, когда враги Россіи угрожали ей съ двухъ сторонъ: съ запада — конфедераты, а съ юга несмѣтныя полчища турокъ, выставившіе рать противъ русскихъ въ 100 тысячъ человѣкъ. Такое количество вооруженныхъ людей на южномъ фронтѣ должно было считаться въ то время крайне опаснымъ для Россіи, ибо она могла выставить для защиты ея вооруженныхъ людей много меньшее количество.

Чтобы усилить въ защитникахъ этихъ жажду къ необыкновеннымъ подвигамъ храбрости и мужества, и достойнымъ образомъ ихъ за это отблагодарить, Императрица учредила орденъ для военныхъ въ честь святого, который со времени крестовыхъ походовъ считался за покровителя воинства.

Св. Георгій, получившій названіе Побѣдоносца, мощи котораго обрѣтаются съ 303 года по Р. Х., въ городѣ Лидѣ (М. Азія), обезглавленъ былъ Импер. Діоклетіаномъ за упорное сопротивленіе эдикту, о преслѣдованіи христіанъ.

Діоклетіанъ передъ этимъ долго уговаривалъ своего юнаго полководца, бывшаго уже съ 18-лѣтняго возраста военнымъ трибуномъ, отказаться отъ защиты христіанъ и, исчерпавъ всѣ средства до ряда пытокъ, наконецъ, обезглавилъ его.

За эти тяжкія страданія и смерть изъ за любви къ Божественному Учителю, православная церковь причислила его къ лику Великомученниковъ.

Въ Россіи, поклоненіе Св. Георгію перешло изъ Византіи вмѣстѣ съ Православной вѣрою.

Ярославъ Мудрый, побѣдившій Финовъ и Печенѣговъ, въ 1036 году, завѣщалъ, творить праздникъ Св. Георгій, получившій названіе Побѣдоносца, Изображеніе Св. Георгія Побѣдоносца, поражающаго копьемъ дракона-чудовище, что произошло, по преданію, въ VI вѣкѣ и прозвано было Берицскимъ или Ливійскимъ подвигомъ, появилось на Руси въ чеканкѣ монетъ и было введено въ Государственный гербъ.

При царѣ Федорѣ Іоанновичѣ монеты съ изображеніемъ Св. Георгія Побѣдоносца раздавались воинамъ въ награду за храбрость, для ношенія ихъ на рукавахъ, и шапкахъ.

Учредивъ орденъ этотъ 4-хъ степеней, «исключительно только для генераловъ, штабъ и оберъ-офицеровъ арміи и флота, которые, во время военныхъ дѣйствій отличили себя особливымъ мужественнымъ поступкомъ или прослужили въ полевой службѣ 25 лѣтъ, со времени производства въ первый офицерскій чинъ, а въ морской службѣ за 18 кампаній, совершенныхъ въ офицерскомъ чинѣ, не менѣе шести мѣсяцевъ каждая».

Императрица пожаловала первымъ же его Кавалеромъ Первой Степени бывшаго кадета Им. Сухопутнаго Шляхетскаго Корпуса, полководца, героя Ларги и Кагула, создателя Кучукъ-Кайнарджійскаго мира, будущаго фельдмаршала — Задунайскаго, графа Румянцева.

Графъ Петръ Александровичъ происходилъ изъ стариннаго рода небогатыхъ и не знатныхъ дворянъ Костромской губ. Отецъ его, Александръ Ивановичъ, рано поступилъ на военную службу при Петрѣ Великомъ и записанъ былъ въ Преображенскій полкъ. Однажды, когда онъ стоялъ на часахъ, проходившій мимо Императоръ, отмѣтилъ его и затѣмъ взялъ въ деньщики. Видя его умъ, ловкость и преданность, сталъ давать ему разныя военныя и дипломатическія порученія, награждая по царски за удачныя и карая дубинкой за неудачныя.

Въ 1724 г. онъ былъ уже генералъ-маіоромъ. Царь самъ нашелъ ему богатую и знатную невѣсту — дочь графа Матвѣева и внучку знаменитаго боярина Артамона Сергѣевича; женивъ его на ней, наградилъ ихъ многими помѣстьями. Импер. Анна пожаловала его генералъ-аншефомъ. Импер. Елизавета, за заключенный имъ Аббосскій миръ со Швеціей въ 1743 году, возвела его въ графы Россійской Имперіи. Скончался онъ въ 1749 году, будучи Малороссійскимъ намѣстникомъ.

Сынъ его, Петръ, записанный съ рожденія въ военную службу, находился постоянно при отцѣ. Отправленный въ ученіе въ Берлинъ, юный Румянцевъ по возвращеніи былъ, по приказу Императрицы, помѣщенъ въ Шляхетскій Корпусъ Кадетовъ 29 іюня 1740 года.

Въ архивѣ корпуса хранилось дѣло за ном. 543, со слѣдующимъ ордеромъ директору фонъ Тетау — корпусному маіору.

«Высокоблагородный Господинъ Маіоръ, сего августа, 5 дня, въ резолюціи изъ кабинета Ея Величества, за подписаніемъ Г. Г. Кабинетъ-Министровъ, написано: «Ея Императорское Величество указала Генерала Румянцева сына Петра Румянцева, опредѣлить въ Кадетскій Корпусъ и на онаго и поступки его имѣть особливое, крѣпкое смотрѣніе, того ради, Ваше Высокоблагородіе изволите онаго Румянцева въ кадеты, въ комплектъ опредѣлить къ положеннымъ по штату довольствовать съ прочими, и за нимъ и на поступки его приказать имѣть особливое крѣпкое смотрѣніе».

И того же года, въ дѣлѣ за ном. 507 имѣлся ордеръ фельдмаршала Графа Миниха тому же дирек-

тору фонъ-Тетау, отъ 24 декабря 1740 года, слѣдующаго содержанія:

«Кадетъ Петръ Румянцевъ, октября 27 пожалованъ въ армейскіе полки, въ подпоручики, о чемъ извольте быть извѣстны и приказать его изъ кадетскаго корпуса выключить».

Въ 1743 г. онъ произведенъ былъ въ капитаны и въ томъ же году, за доставку Императрицѣ Аббоскаго мирнаго трактата со Швеціей, награжденъ былъ Ею чиномъ полковника.

Неуспѣвшій за свое короткое пребываніе въ корпусѣ пріобрѣсти знанія, которыя корпусъ далъ его однокашникамъ по выпуску, прошедшимъ весь полный курсъ, поступившимъ со дня его основанія, какъ Сумароковъ, Вейнмарнъ, Мелиссино, Шатиловъ и др. онъ продолжалъ свое образованіе, состоя въ обществѣ Любителей Русской Словесности, основанномъ при корпусѣ Сумароковымъ, въ которомъ его сочленами были будущіе его соратники гр. Н. Панинъ, кн. Суворовъ и гр. Каменскій. Боевая же подготовка его, заложенная еще въ кадетскомъ корпусѣ, начала совершенствоваться въ немъ съ его перваго же похода на Рейнъ съ русскими войсками, посланными Елизаветой цѣлымъ корпусомъ, подъ начальствомъ кн. Репнина, который способствовалъ окончить тяжбу за австрійское наслѣдство Ахенскимъ трактатомъ, безъ войны.

При началѣ семилѣтней войны, въ 1756 году Румянцевъ проявилъ себя уже опытнымъ военноначальникомъ, а при концѣ ея доказалъ, что онъ вѣрный солдатъ, понимающій значеніе присяги. Участвуя въ войнѣ этой подъ командой Апраксина, Фермора и графа Салтыкова, вскорѣ и самъ сталъ командовать русскими войсками, названными заносчивымъ Фридрихомъ не войскомъ, а толпою варваровъ, за что ему скоро пришлось жестоко расплатиться. Потерявъ Кенигсбергъ, проигравъ сраженія: подъ Эгесторфомъ, подъ Цорндорфомъ и разбитый на голову подъ Кунненсдорфомъ, гдѣ побѣдоносныя русскія войска отобрали у него 6.500 плѣнныхъ, 27 знаменъ и 172 пушки со всѣмъ обозомъ, при 18.500 раненыхъ и убитыхъ пруссакахъ, онъ въ отчаяніи воскликнулъ: «Этихъ варваровъ скорѣе можно перебить, нежели побѣдить». За участіе въ этихъ побѣдахъ Румянцевъ былъ произведенъ въ генералъ-маіоры и генералъ-поручики. Въ Кунненсдорфской битвѣ онъ командовалъ уже центромъ, правымъ же крыломъ командовалъ Ферморъ, а лѣвымъ кн. А. М. Голицынъ.

Въ битвѣ этой впервые проявилъ свои военныя дарованія маіоръ Суворовъ, будущій военный геній.

За Кунненсдорфскую побѣду Румянцевъ награжденъ былъ орденомъ Св. Александра Невскаго.

29 сентября 1760 года русскіе, совмѣстно съ австрійцами, взяли Берлинъ. Затѣмъ Румянцевъ осадилъ крѣпость Кольбергъ, защищаемую пруссаками съ генераломъ Гейденомъ во главѣ, сдавшуюся ему 5 декабря 1760 г.

Все тяжелѣе и тяжелѣе приходилось Фридриху расплачиваться за свою надменность, пока судьба не сжалилась надъ нимъ, поставивъ на царство въ Россіи, вмѣсто скончавшейся въ 1761 году дочери Великаго Петра Ея Племянника, яраго поклонника Фридриха, благоговѣвшаго передъ нимъ на столько, что Импер. Петръ Федоровичъ не только прекратилъ немедленно войну съ нимъ, но даже изъ противника его сдѣлался его союзникомъ и пожелалъ самъ явить ся въ армію, о чемъ и сообщилъ письмомъ Румянцеву 27 іюня 1762 года; при этомъ онъ наградилъ его орденами Св. Анны и Св. Апостола Андрея, и поставилъ его во главѣ всѣхъ русскихъ войскъ съ производствомъ въ генералъ-аншефы.

Неожиданное воцареніе Екатерины Алексѣевны 28 іюня 1762 г. вновь все это измѣнило. Румянцевъ, не имѣя извѣстій о кончинѣ своего Монарха, отказался присягать Екатеринѣ, но умная Императрица не поставила этого ему въ вину, понявъ, какой вѣрный солдатъ живетъ въ полководцѣ Румянцевѣ. Съ окончаніемъ семилѣтней войны въ 1763 г., вполнѣ довѣряя Румянцеву, Императрица назначила его на смѣну послѣдняго гетмана Кирилла Разумовскаго — намѣстникомъ Малороссіи, для управленія этимъ краемъ и по подготовкѣ войскъ для ея обширныхъ замысловъ, которые начались уже съ избраніемъ, по ея волѣ, на престолъ польскій Станислава Понятовскаго въ 1764 г.

Кульминаціоннаго пункта своей военной славы Румянцевъ достигъ, будучи назначеннымъ въ 1769 году Главнокомандующимъ Первой Арміей въ Турецкую кампанію, начавъ свои подвиги: занятіемъ зимою того же года Бухареста, обращеніемъ въ бѣгство 20-тысячной арміи непріятельской 17 іюня у Рябой могилы, разгромомъ татарскаго лагеря въ 30 тысячъ человѣкъ 7 іюля у Ларги и блестящей побѣдой при рѣкѣ Кагулѣ, того же года, когда онъ съ 17 тысячами солдатъ напалъ на спящій лагерь турокъ и татаръ и обратилъ въ бѣгство 250 тысячную армію противника, забравъ у нихъ 60 знаменъ, 140 орудій и весь обозъ. Разсѣявъ непріятеля, Румянцевъ продолжалъ идти впередъ, забирая крѣпости одну за другой: Измаилъ, Килію, Аккерманъ, Браиловъ и Исакчу, а 15 сентября взялъ приступомъ городъ Бендеры, тогда Буджатскіе татары покорились Россіи. Апогея славы своей, какъ полководца и искусснаго дипломата, достигъ Румянцевъ въ войнѣ съ турками за Дунаемъ, начавъ неохотно, по требованію Екатерины, походъ свой въ 1773 году съ 50 тысячной, изнуренной и утомленной прежними побѣдами арміей.

Имѣя подъ командою Салтыкова, Каменскаго и Суворова, осадивъ Силистрію, Рущукъ и Шумлу, онъ навелъ на турокъ такой ужасъ, что они согласились подписать миръ при селеніи Кучукъ-Кайнарджи.

Екатерина была въ восторгѣ и приказала праздновать день 10 іюля 1775 года небывалымъ по своей пышности торжествомъ.

Румянцевъ объявленъ былъ народнымъ героемъ и получилъ наименованіе Задунайскаго. Къ грамотѣ съ описаніемъ его побѣдъ были присоединены:

фельдмаршалскій жезлъ за разумное полководство, какъ сказано было въ той грамотѣ; шпага съ алмазами «за храбрыя предпріятія»; алмазный лавровый вѣнокъ и масличная вѣтвь, «за побѣды и заключеніе мира», алмазная звѣзда и крестъ Андреевскіе, «въ знакъ Монаршаго благоволѣнія», медаль «въ честь его и примѣръ потомству»; 5000 душъ крестьянъ, 100 тысячъ рублей, «на постройку дома», серебряный сервизъ и собраніе драгоцѣнныхъ картинъ (положившихъ начало Румянцевскому музею). Императрица не знала, чѣмъ еще отблагодарить героя, такъ блестяще исполнившаго ея предначертанія; она даже хотѣла, чтобы Румянцевъ въѣхалъ въ Москву на торжественной колесницѣ, черезъ спеціально построенные ворота — тріумфальные, но Румянцевъ отъ этой почести отказался.

Награды и почести продолжали сыпаться на Румянцева, какъ изъ рога изобилія и послѣ празднества. Такъ, назначенный намѣстникомъ Малороссіи, онъ избранъ былъ для сопровожденія наслѣдника Павла Петровича въ его путешествіи въ Берлинъ, въ 1776 г., по случаю обрученія его съ принцессой Виртенбергской, ставшей въ будущемъ Императрицей Маріей — безсмертной создательницей благотворительныхъ учрежденій Россіи и творцомъ Павловскаго стиля въ искусствахъ. Фридрихъ устроилъ своему сопернику при Куннендорфѣ необычайный пріемъ. При первомъ же свиданіи съ Румянцевымъ, онъ преклонился передъ нимъ, сказавъ: «Привѣтствую побѣдителя Османовъ, и возложилъ собственноручно на Румянцева орденъ Чернаго Орла. Пригласивъ затѣмъ Румянцева въ Берлинскую Академію, посадилъ его около себя и заставилъ академиковъ, стоя, привѣтствовать Румянцева, котораго они въ своихъ рѣчахъ сравнивали съ Ахиллесомъ и Энеемъ. По возвращеніи въ Россію, его ожидали новыя почести и награды: открытіе обелиска въ Царскомъ Селѣ, поставленнаго Импер. Екатериной въ паркѣ, близъ Комероновской Галлереи; награжденіе орденомъ Св. Владиміра I степени, при утвержденіи Екатериной этого ордена въ 1782 году; награжденіе его чиномъ подполковника конной гвардіи въ 1784 году.

Но всѣ награды, почести, великолѣпная жизнь въ Кіевѣ, какъ намѣстника Малороссіи и, наконецъ, честь быть главнымъ совѣтникомъ Императрицы, которая совѣщалась съ нимъ по всѣмъ важнѣйшимъ государственнымъ вопросамъ, не могли заглушить въ немъ тоску и скорбь, т. к. онъ чувствовалъ, что дѣятельность его, какъ героя на военномъ поприщѣ, для него на всегда окончена, ибо на государственномъ горизонтѣ Россіи начали восходить новыя свѣтила — геніальный Суворовъ и фаворитъ Потемкинъ.

И, дѣйствительно, когда, черезъ 12 мирныхъ лѣтъ, въ 1787 году возгорѣлась вторая турецкая война, — войска къ побѣдамъ велъ уже не онъ, а Суворовъ, выигравшій первую же Кинбургскую битву, а 80 тысячную армію повелъ къ Очакову не Румянцевъ, а ненавистный ему Потемкинъ. Румянцеву, же, прославленному и избалованному почестями, дали 40-тысячную армію для прикрытія дѣйствій Потемкина; онъ перенести не могъ этой обиды и вскорѣ, послѣ занятія части Молдавіи, подалъ въ отставку. Удалившись въ свои помѣстья, «на всегда, чтобы никогда изъ нихъ не выѣзжать», и занявшись управленіемъ имѣніями, онъ цѣлые часы проводилъ съ удочкой, зачастую приговаривая: «наше дѣло рыбу ловить, хоть и воевать мы прежде умѣли». За занятіемъ этимъ застали его извѣстія о побѣдахъ Суворова и Репнина, о мирѣ 1791 года и о кончинѣ Потемкина. Екатерина дѣлала видъ, что не замѣчаетъ оскорбленнаго самолюбія своего стараго полководца и продолжала отъ времени до времени награждать его.

При мирномъ торжествѣ 1791 года ему были присланы, осыпанная алмазами, шпага, съ надписью: «за занятіе части Молдавіи въ началѣ войны и за участіе въ военныхъ распоряженіяхъ противъ поляковъ 1795 года», т. к. онъ, хотя и не выѣзжалъ изъ деревни, все же руководилъ устройствомъ воинскихъ силъ противъ новаго польскаго возстанія; героемъ же войны этой былъ уже Суворовъ.

«Побѣдамъ Румянцева».

Кромѣ этого ему пожалованы были деревни, похвальная грамота и домъ въ Петербургѣ, передъ которымъ приказано было воздвигнуть обелискъ съ надписью: «Побѣдамъ Румянцева». Пережилъ Румянцевъ свою Императрицу лишь однимъ мѣсяцемъ, скончавшись въ декабрѣ 1796 года.

Императоръ Павелъ оказалъ памяти его необыкновенное вниманіе, приказавъ наложить 3-дневный трауръ по случаю его кончины на всю русскую армію: «въ память заслугъ великихъ фельдмаршала Румянцева отечеству». Онъ поручилъ постройку обелиска своему любимому архитектору Викентію Францевичу Бренна, который и построилъ его на Царицыномъ лугу, противъ лѣтняго сада, у дома Румянцева. Изъ всѣхъ архитектурно-декоративныхъ работъ, этотъ обелискъ считался его шедевромъ и былъ зачисленъ въ число лучшихъ памятниковъ, когда либо существовавшихъ.

Въ 1820 году, по повелѣнію Императора Александра I, обелискъ былъ перенесенъ и установленъ передъ зданіемъ Перваго Кадетскаго Корпуса, на площади, переименованной въ Румянцевскую, для того, какъ сказано въ указѣ, данномъ на имя графа Вязмитинова, отъ 23 сентября 1818 года: «да юные питомцы сего училища, въ коемъ воспитывался самъ герой Задунайскій, созерцаютъ монументъ его Славы».

Похороненъ герой Ларги и Кагула, согласно его завѣщанію, въ Кіево-Печерской Лаврѣ, близъ клироса въ Успенской церкви. Сыновья его воздвигли ему величественный памятникъ въ отдѣльномъ зданіи около церкви. Отъ брака гр. П. А. Румянцева съ дочерью князя Михаила Михайловича Голицына, героя Шлиссельбурга, Лѣсного и Вазы, родилось три сына: Николай, Сергѣй и Михаилъ; со смертью ихъ пресѣкся родъ Румянцевыхъ. Графъ Николай Петровичъ достигъ высшихъ чиновъ Имперіи на поприщѣ гражданской службы, будучи государственнымъ канцлеромъ и предсѣдателемъ Государственнаго Совѣта. По добно отцу, онъ прославилъ родъ свой, сдѣлавъ неоцѣнимый вкладъ въ исторію Русскаго Искусства, составивъ, и пожертвовавъ отечеству музей въ Петербургѣ, который, по описаніямъ В. В. Стасова: «былъ нѣчто такое, чѣмъ Петербургъ могъ гордиться наравнѣ съ Эрмитажемъ и Публичной Библіотекой... да

прибавьте къ этому, что это чудесное, глубоко національное собраніе было накоплено громадными усиліями и громадными затратами одного частнаго человѣка и завѣщано имъ своему народу. Какой славный, какой рѣдкій монументъ русской гражданской доблести, какой чудесный памятникъ истиннаго историческаго русскаго человѣка».

Въ 1861-62 г. это рѣдкое хранилище было перенесено изъ дома Румянцева на Англійской набер. въ Москву, въ домъ Пашкова, который названъ былъ: Московскимъ Публичнымъ Румянцевскимъ Музеемъ. Особеннаго вниманія въ немъ заслуживала коллекція рукописей всѣхъ эпохъ русской жизни, часто съ вели колѣпными и драгоцѣнными миніатюрами. Румянцевъ успѣлъ собрать до 725 рукописей, съ XII вѣка; до 40 тысячъ печатныхъ изданій, изъ нихъ 2375 книгъ на русскомъ языкѣ, до 200 инкунабулъ, собранныхъ и изданныхъ Наполеономъ I-мъ, подаренныхъ имъ Румянцеву, съ которымъ, до войны 12 года, онъ былъ въ дружескихъ отношеніяхъ. Бывшій Пашковскій домъ этотъ, называемый историками русской архитектуры, ея чудомъ, «единственнымъ въ своемъ родѣ домомъ Европы»; построенъ былъ архитекторомъ 18 вѣка, загадочнымъ человѣкомъ, создателемъ своего собственнаго Казаковскаго стиля — оттѣнка Московскаго Классицизма, Матвѣемъ Федоровичемъ Казаковымъ, почитаемымъ величайшимъ русскимъ архитекторомъ.

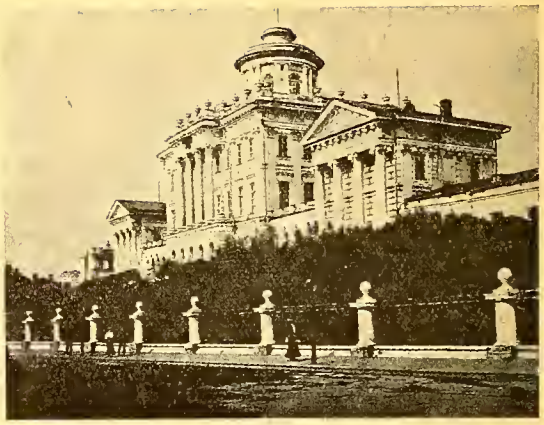

Графъ де Рошефоръ.

КЪ 200-ію ПЕРВАГО КАДЕТСКАГО КОРПУСА.

(На докладѣ въ Русской Академической Группѣ гр. К. Н. де Рошефоръ, 24-го ноября,

Докладчикъ разбилъ свой докладъ на 2 части. Въ первой онъ изложилъ краткую исторію корпуса по царствованіямъ:

При Имп. Аннѣ Іоанновнѣ: Корпусъ основанъ въ 1732 году фельдмаршаломъ гр. Минихъ, которому Она указала, что дворянъ надлежитъ подготовлять не только къ военной, но и къ гражданской службѣ.

При Имп. Іоаннѣ Антоновичѣ гл. директоръ Корпуса гр. Минихъ арестовалъ временщика Бирона.

При Имп. Елизаветѣ Корпусъ явился колыбелью Россійскаго театра.

Имп. Петръ III былъ Главнымъ Начальникомъ Корпуса.

При Имп. Екатеринѣ II Корпусъ получилъ знаменитый уставъ, выработанный Ив. Ив. Бецкимъ, директоромъ его, совмѣстно съ Императрицей. Уставъ этотъ почитался, какъ лучшее законоположеніе Екатерининскаго вѣка. По уставу этому, Корпусу пожаловано было названіе Императорскаго, и Императрица, видя результаты своего Корпуса въ первую и вторую Турецкую войну, назвала его «Разсадникомъ Великихъ Людей Россіи».

При Имп. Павлѣ поставленъ обелискъ Румянцеву-Задунайскому, бывшему кадету, а Корпусъ переименованъ въ Первый Кадетскій.

При Импер. Александрѣ I въ Отечественную войну, корпусъ далъ такого героя, какъ Кульневъ и мн. другихъ.

При Импер. Николаѣ I въ декабрьское возстаніе, несмотря на то, что кадеты пріютили умиравшихъ, тяжело раненыхъ бунтовщиковъ, и что поэтъ Рылѣевъ, извѣстный декабристъ, былъ кадетомъ Корпуса, — Императоръ, понявъ гуманитарныя идеи, заложенныя въ Корпусѣ его директорами: Бецкимъ, гр. Ангальтъ и Перскимъ, — помѣстилъ въ него своихъ сыновей: Наслѣдника Цесаревича Александра Николаевича и Вел. Кн. Константина, Николая и Михаила.

Импер. Александръ II: Актъ освобожденія крестьянъ, данный Царемъ-Освободителемъ Своему народу, не прошелъ мимо разсадника великихъ людей Россіи, ибо актъ этотъ былъ выработанъ въ редакціонныхъ комиссіяхъ, подъ предсѣдательствомъ Я. И. Ростовцева, въ стѣнахъ I Корпуса, при ближайшемъ участіи бывшаго Кадета В. Кн. Константина Николаевича, и вошелъ въ манифестъ 19 февраля, подписанный Царемъ Освободителемъ — бывшимъ кадетомъ и шефомъ I Корпуса.

Во всѣ царствованія Корпусъ далъ цѣлый рядъ выдающихся дѣятелей во всѣхъ областяхъ русскаго искусства, показавъ, какъ выразился докладчикъ, что Корпусъ этотъ, хотя и основанный, какъ говорятъ нѣкоторые историки: «по примѣру Западной Европы, нѣмцемъ Минихомъ», проявилъ, подобно архитектурѣ русской, свою широкую русскую самобытность.

Во 2-й части доклада.

Лекторъ переименовалъ выдающихся дѣятелей, какъ военнаго, такъ и прочихъ искусствъ, литературы и науки, оговорившись, что онъ въ аудиторіи военныхъ организацій будетъ говорить болѣе подробно о тѣхъ 14 фельдмаршалахъ и знаменитыхъ полководцахъ и герояхъ, которыхъ дала кадетская семья; въ сегодняшнемъ же докладѣ онъ остановится болѣе подробно на педагогахъ, воспитателяхъ, руководителяхъ другими учебными заведеніями, какъ Пажескій Корпусъ, Морской Корпусъ, 2-й корпусъ, Московскій Университетъ и коммерческое училище; а также и на литераторахъ, бывшихъ кадетахъ: Сумароковѣ, Херасковѣ, Озеровѣ, Востоковѣ, Глинкѣ, Крюковскомъ и другихъ.

Закончивъ свой докладъ гр. Рошефоръ призывалъ отъ лица Юбилейной Комиссіи ко всей русской культурно-мыслящей эмиграціи принять участіе въ чествованіи этого очага русской культуры въ день 200-лѣтія основанія его, наступающаго 17 февраля 1932 г., ибо это не только праздникъ маленькой группы бывшихъ питомцевъ корпуса, а и всей русской эмиграціи, — какъ праздникъ русской культуры.

Юбилейная комисія, состящ. подъ Поч. Предс. Е. В. Князя Гавріила Константиновича, Отд Общества Бывш. Кадетъ Перваго Корпуса, состоящ. подъ Авг. Поч. Покровит. Е. И. В. Вел. Княгини Ксеніи Александровны, увѣдомляетъ всѣ родственныя высшія и среднія учебныя заведенія Россіи, а также организаціи Гвардіи, Арміи и Флота, что въ день двухсотлѣтія основанія корпуса 17 февраля стар. ст. 1932 года состоится въ Парижѣ торжественное Богослуженіе и актъ.

За всѣми справками можно обращаться: къ предсѣдателю комиссіи, 11, rue Daru, Paris 8e, вице-предсѣдателю, графу К. Н. де Рошефоръ, 27, rue Chateaubriand, Paris 8e и къ секр. подполк. Н. А. Дмитріеву, 196, Av. de Versailles, Paris 16e.

По гарнизонамъ и постамъ...

Франція

ГОДОВЩИНА ПЕРВАГО ПОХОДА.

15 ноября въ салонѣ XV Парижскаго округа по иниціативѣ участниковъ 1 Кубанскаго похода состоялся банкетъ участниковъ этого похода и походовъ: Дроздовскаго и Степного, привлекшій большое число офицеровъ-участниковъ гражданской воййы и общественныхъ дѣятелей.

Около восьми часовъ вечера на банкетъ прибыли генералы Е. К. Миллеръ и А. И. Деникинъ.

Первымъ выступилъ съ рѣчью генералъ А. И. Деникинъ, почтившій словомъ память погибшихъ участниковъ бѣлаго движенія и замученныхъ въ большевицкихъ застѣнкахъ русскихъ людей. Въ началѣ его рѣчи на банкетъ прибылъ митрополитъ Евлогій, сказавшій молитвенное слово о погибшихъ бѣлыхъ воинахъ и предложившій пропѣть имъ «вѣчную память».

Продолжавшій свою рѣчь генералъ Деникинъ напомнилъ о двухъ годовщинахъ: позорной власти большевиковъ и недѣлю позже — начала Бѣлаго Движенія.

— Національное чувство ярко осѣняло Бѣлое Движеніе, — сказалъ А. И. Деникинъ. — Оно родило Добровольческую Армію. Оно преобразило мирную русскую интеллигенцію, бросивъ ее съ головой въ подпольную работу «Центровъ» и «Союзовъ», — работу, подверженную смертельной опасности. Сколько участниковъ ихъ сложило головы въ совѣтскомъ застѣнкѣ!.. Наконецъ, это чувство воодушевило и собрало сотни тысячъ бѣлыхъ воиновъ, вступившихъ въ бой съ поработителями и разрушителями Россіи **— во имя Родины.**

Какія же другія побужденія могли подвинуть бѣлое воинство на борьбу?.. Реставрація и реституція?.. Возстановленіе монархіи или учрежденіе демократической республики?.. Классовыя привиллегіи?.. Нѣтъ! Тѣ, кто вынесли головы изъ многихъ, многихъ кровавыхъ битвъ, тѣ, кто соприкасались съ гущей Арміи, отлично знаютъ, какое малое вліяніе имѣли чисто политическіе или соціально-политическіе мотивы на пафосъ борьбы, на боевой подъемъ бѣлыхъ рядовъ...

... Только подъ сѣнью бѣлаго трехцвѣтнаго знамени можно было собрать и двинуть на совѣтскую Москву тѣ разнородныя силы, изъ которыхъ составились бѣлыя арміи.

Армія не была политической организаціей, и бѣлые воины не были слугами ни правой реакціи, ни лѣваго радикализма. Они служили, по крайнему своему разумѣнію только Родинѣ. Это не значитъ, что лично чины арміи не имѣли и не должны имѣть опредѣленныхъ политическихъ убѣжденій. Вовсе нѣтъ!.. Но это значитъ, что бѣлое воинство, за рѣдкими исключеніями, не несло и не понесетъ партійныхъ программъ на остріѣ своихъ штыковъ. Не свяжетъ новыми путами свободное строительство Русскаго Дома»...

Перейдя къ обрисовкѣ нынѣшнихъ нашихъ задачъ, ген. Деникинъ сказалъ:

... «Въ Японо-китайскомъ конфликтѣ бѣлое воинство, на чьей бы сторонѣ не были его личныя симпатіи, не должно участвовать. Потому что интересы обѣ ихъ сторонъ чужды россійскихъ, что нужно беречь русскую кровь, что, наконецъ, подобное вмѣшательство поставило бы въ трагическое положеніе бѣженское населеніе въ зонахъ японскаго или китайскаго управленія. Только непосредственная угроза большевистской расправы — совѣтскими или китайскими руками — создаетъ необходимость для русскихъ людей взяться за оружіе.

Точно также, если бы иностранная держава вторгнулась бы въ предѣлы Россіи, съ цѣлью захвата русскихъ территорій, участіе на ея сторонѣ бѣлыхъ воиновъ недопустимо».

«Но всѣ эти обстоятельства не должны пріостанавливать борьбу противъ совѣтской власти, а, наоборотъ, должны заострить ее до крайняго напряженія. Если мы безсильны направить иностранную экспансію въ русло освобожденія Россіи, то, во всякомъ случаѣ, обязаны всемѣрно использовать всѣ политическія, экономическія, военныя затрудненія большевиковъ. И не только усиленіемъ агитаціи, но и поддержкой внутреннихъ вооруженныхъ возстаній, организованнымъ въ нихъ участіемъ...

... Бѣлое движеніе можетъ существовать только при наличіи вѣры, глубокой вѣры въ Россію».

Пославъ привѣтъ тѣмъ, кто томится въ большевистской каторгѣ, но живетъ съ нами общей мыслью о Россіи, генералъ Деникинъ закончилъ свое слово тостомъ за Россію. Дальше выступили: проф. М. В. Бернадскій, нарисовавшій картину экономическаго краха большевиковъ и упомянувшій о величіи задачи Бѣлаго воинства и о Георгіи Спасскій, сказавшій блестящее слово о грядущей роли Бѣлой Гвардіи.

Первый тостъ предсѣдатель собранія ген. Невадовскій произнесъ за предсѣдателя Р. О. В. Союза, на что генералъ Миллеръ отвѣтилъ привѣтствіемъ участникамъ походовъ, вспомнивъ годовщину созданія Добровольческой Арміи, тѣ ужасы и страданія, которыя претерпѣли и переносятъ наши закабаленные отцы, матери, братья, сестры и тѣ испытанія, которыя выпали на нашу долю. Это должно еще болѣе закалить нашу ненависть къ большевикамъ.

Вспомнивъ вождей Бѣлаго Движенія, мужественно поднявшихъ свой мечъ противъ мірового зла, генералъ Миллеръ продолжалъ: «Но, господа, жить только воспоминаніями — это равносильно признанію своей слабости, своей покорности превратностямъ судьбы. Это не можетъ и не должно быть! Генералъ Алексѣевъ и Корниловъ призывали насъ къ борьбѣ... для конечной побѣды надъ врагомъ; генералы Деникинъ и Врангель водили насъ къ побѣдамъ, а когда побѣда оказалась недостижимой и настали тяжкіе дни изгнанія, то генералъ Врангель создалъ на чужбинѣ то «чудо», которому въ 1921 году, послѣ исхода изъ Крыма, никто не хотѣлъ вѣрить: Русскій Обще-Воинскій Союзъ, скрытую на чужой землѣ Русскую Армію, русскую военную силу, увы, не вооруженную и разбросанную по всему свѣту, но спаянную военной дисциплиной и поставилъ ей ту-же цѣль — **освобожденіе Россіи...** Борьба продолжается! Это доказываетъ злодѣйское похищеніе ген. Кутепова. На Р. О. В. С. направлены всѣ ядовитыя стрѣлы совѣтской власти — самая подлая пропаганда, самая гнусная провокація, облеченная часто въ самыя неожиданныя формы, волковъ въ овечьихъ шкурахъ, для улавливанія малыхъ сихъ, ядовитые микробы стремятся проникнуть въ самую толщу нашихъ военныхъ организацій, въ самыя чувствительныя мѣста ихъ, въ среду той молодежи, которая призвана пополнить наши ряды.

Не показателенъ ли фактъ, что на дняхъ, въ Парижѣ, организаціями, носящими національный характеръ, былъ поставленъ публично на обсужденіе вопросъ: «нужно-ли продолжать борьбу съ большевиками?... Соблазняя однихъ, развращая другихъ, работая на созданіе споровъ, ссоръ и интригъ и подрывъ дисциплины — совѣтская власть всѣми средствами стремится къ разложенію Р. О. В. Союза...

Нашъ долгъ — сохранить его, сохранить въ себѣ воинскій духъ и наши части.

Нашъ долгъ — **быть готовыми** не только духовно, но и технически, какъ офицеры, въ роли руководителей и начальниковъ, учиться военному дѣлу и узнать то, что мы встрѣтимъ у себя на Родинѣ...

Нашъ долгъ — долгъ каждаго, помочь своей посильной денежной лептой Фонду Спасенія Родины, ибо... подъ лежачій камень и вода не течетъ...

Нашъ долгъ каждаго — использовать свое пребываніе за границей для того, чтобы набраться знаній, умѣній, опыта въ самыхъ разнообразныхъ областяхъ: государственной, промышленной, ученой, технической и другихъ, ибо въ Россіи мы найдемъ пустыню въ этомъ отношеніи...

И еще одна забота, лежащая на насъ... это воспитать молодое поколѣніе, сдѣлать нашихъ младшихъ братьевъ русскими людьми.

Будущее въ рукахъ Божьихъ, но я вѣрю, что въ отвѣтственный часъ... на поляхъ сраженій... всѣ участники походовъ будутъ снова въ первыхъ рядахъ своихъ заслуженныхъ частей и съ жертвеннымъ порывомъ отвѣтятъ на призывъ о спасеніи изстрадавшейся Россіи, которой они показали примѣръ вѣры въ Россію и вѣрности ей».

Послѣ рѣчи ген. Миллера, ген. Говоровъ (предс. союза первопоходниковъ) поднялъ тостъ за генерала Деникина. Далѣе выступали: М. Н. Гирсъ, Е. П. Ковалевскій, Ю. Ф. Семеновъ, Адмиралъ Кедровъ, говорившій о пафосѣ борьбы и о святой ненависти къ нашимъ врагамъ. Митрополитъ Евлогій благословилъ въ краткомъ словѣ бѣлыхъ воиновъ. М. М. Федоровъ говорилъ о возможности созданія общаго фронта съ рядомъ государственно-мыслящихъ иностранныхъ группировокъ. Нѣтъ возможности перечислить всѣхъ рѣчей.

Въ концѣ банкета генералъ Говоровъ огласилъ Постановленіе Главнаго Правленія Союза Первопоходниковъ объ избраніи генерала Деникина Почетнымъ Предсѣдателемъ Союза Первопоходниковъ, а Генерала Миллера просилъ отъ лица Главнаго Правленія принять званіе Почетнаго Члена этого Союза.

Въ заключительномъ словѣ генералъ Миллеръ высказалъ надежду, что, когда начнется борьба, генералъ Деникинъ выйдетъ изъ своего одиночества и приметъ участіе въ дѣлѣ освобожденія Россіи.

Банкетъ закончился послѣднимъ тостомъ предсѣдательствовавшаго на немъ генерала Невадовскаго за генерала Миллера.

ПО I ОТДѢЛУ Р. О. В. СОЮЗА.

Въ октябрѣ мѣсяцѣ Начальникъ I отдѣла посѣтилъ рядъ пунктовъ сосредоточенія чиновъ Р. О. В. Союза на югѣ Франціи: Ниццу, Тулонъ, Марсель, Гренобль, Ріуперу, Аннеси, Южинъ, Ліонъ и Имфи.

Генералъ П. Н. Шатиловъ подѣлился съ нами впечатлѣніями, вынесенными имъ изъ этого объѣзда.

Рабочій вопросъ: Острой безработицы въ этихъ мѣстахъ нѣтъ, но есть угроза ея съ наступленіемъ зимы. Съ другой стороны удалось установить, что въ нѣкоторыхъ южныхъ раіонахъ, на-оборотъ, откроются новыя мѣста для пріема рабочихъ: открывается, напр., заводъ Поншарра около Гренобля и есть основанія предполагать, что южный раіонъ, при взаимной помощи и информаціи начальниковъ группы Р. О. В. Союза, сможетъ поглотить безработныхъ чиновъ Союза, если таковые въ какихъ-нибудь пунктахъ окажутся.

Матеріальное устройство: Заработная плата въ этомъ раіонѣ находится въ прямомъ соотвѣтствіи съ условіями жизни: чѣмъ меньше пунктъ, тѣмъ меньше зар. плата, но съ другой стороны меньше расходовъ на жизнь и больше личныхъ удобствъ, чѣмъ въ крупныхъ пунктахъ. Особенно отрадное впечатлѣніе производитъ устройство группы Р. О. В. С. въ Аннеси.

Сплоченность: Мелкія промышленныя предпріятія предоставляютъ для чиновъ Р. О. В. Союза и вообще для организованной эмиграціи гораздо больше удобствъ, чѣмъ крупные центры. Всюду въ этихъ мѣстахъ устроены библіотеки, читальни, собранія; группами организуются лекціи и доклады, въ рядѣ мѣстъ организованы кружки усовершенствованія военныхъ знаній. Въ тѣхъ мѣстахъ, гдѣ нѣтъ возможности организовать нормальныя лекціи, чины Р. О. В. Союза занимаются заочно, получая изъ Парижа книги и печатныя лекціи. Въ провинціи особенно отзывчивы къ просьбы о помощи инвалидамъ, туберкулезнымъ и нашимъ нуждамъ: не остаются никогда безъ отклика сборы въ Фондъ Спасенія Россіи.

Генералъ Шатиловъ въ каждой группѣ дѣлился свѣдѣніями о жизни Р. О. В. Союза и о текущихъ задачахъ, стоящихъ передъ нами. Отрадно отмѣтить то, что чины Союза совершенно не интересуются политическими дрязгами эмиграціи, а главное вниманіе свое устремляютъ на вопросы борьбы съ большевиками, и это, несмотря на то, что въ рядѣ мѣстъ не утихаетъ агитація противъ Р. О. В. Союза, агитація, почти всегда основанная на клеветѣ и подтасовкѣ фактовъ...

Очень большое значеніе въ вопросѣ налаженности группъ въ провинціи имѣютъ личности руководителей ихъ, въ этомъ отношеніи ген. Шатиловъ отмѣтилъ слѣдующихъ начальниковъ, твердо ведущихъ свои группы къ намѣченной цѣли:

Полк. Неводовскаго, подполк. Ушакова, полк. Лукашевскаго, ген.-м. Илляшевича, полк. Ляшенко, кап. Алтабаева, полк. Лютика и полк. Кирѣева.

На югѣ Франціи ген. Шатиловъ посѣтилъ: генерала Н. Н. Юденича, генераловъ Витковскаго, Постовскаго, Епанчина и Апрѣлева.

Въ собраніи общества Галлиполійцевъ 13 ноября ген. П. Н. Шатиловъ собралъ начальниковъ частей и группъ Р. О. В. Союза. Собраніе было посвящено вопросамъ о безработицѣ, сборахъ въ Фондъ Спасенія Россіи и текущимъ дѣламъ. Ген. Шатиловъ, говоря о сборахъ въ Ф. С. Р., отмѣтилъ исключительную энергію, проявленную въ этомъ дѣлѣ Корниловскимъ уд. полкомъ и группами Р. О. В. Союза въ Марсели, Ліонѣ и Греноблѣ. **К.**

Югославія

ПЕРВОПОХОДНИКИ.

Въ этомъ году, 8 ноября, Первопоходники снова собрались на Чрезвычайный съѣздъ и снова среди будней нашей монотонной рабочей жизни, прозвучали свѣжіе слова и воскресли свѣтлыя видѣнія славныхъ, героическихъ дней борьбы за Россію.

Этотъ съѣздъ былъ ознаменованъ исключительнымъ подъемомъ духа и непреклонной воли. На немъ не было ни одного слова унынія или сомнѣнія. Только радостная встрѣча съ глубокой вѣрой, что скоро послѣдуетъ встрѣча въ крѣпко сомкнутыхъ рядахъ, въ которыхъ Первопоходники высоко понесутъ когда то ими поднятое знамя Россіи.

Съ такимъ же единодушіемъ и порывомъ постановленіемъ этого съѣзда отъ тысячи участниковъ 1-го похода были поднесены адреса съ просьбой принятія на себя **Генераломъ Деникинымъ званія Почетнаго Предсѣдателя Союза и Генераломъ Миллеромъ — Почетнаго Члена Союза.** Этимъ актомъ Первопоходники закрѣпляютъ свои чувства глубокой любви и преданности своимъ Вождямъ и доблестнымъ носителямъ и защитникамъ идеи Національной Россіи. Связанные съ Генераломъ Деникинымъ кровной связью первыхъ незабываемыхъ дней Бѣлой борьбы и отдающіе генералу Миллеру всѣ свои силы для продолженія этой борьбы до несомнѣнно близкаго и достойнаго Россіи конца, Первопоходники, какъ бы радостно привѣтствуютъ зарю грядущихъ событій, какъ бы призываютъ ихъ своимъ горящимъ напряженіемъ. **А. Коморовскій.**

Канада

БРИТАНСКІЕ ОФИЦЕРЫ ВЪ ГОСТЯХЪ У РУССКИХЪ ОФИЦЕРОВЪ ВЪ КАНАДѢ.

Начальникъ 2-го Под-отдѣла Р. О. В. С. въ Канадѣ (г. Ванкуверъ) шт.-кап. Ушаковъ, 19-го іюля 1931 года, дѣлалъ пріемъ представителямъ Канадской Арміи и Флота, а такъ-же членамъ Канадскихъ Военныхъ Организацій. Приглашенные были: полковникъ Фостеръ — начальникъ Ванкуверскаго Гарнизона; полковникъ Леки — предсѣдатель Г. В. В. А.; полковникъ Макъ-Леанъ — командиръ 2-го Коннаго полка; маіоръ Макъ-Николь — секретарь Имперской Военной Лиги; полковникъ Уайтъ — командиръ 1 Брит. Колумбійскаго полка; капитанъ Бинксъ — предсѣдатель Общества Офицеровъ Ванкуверскаго гарнизона; коммандоръ Белль-Ирвингъ — офицеръ флота; лей тенантъ Томсонъ — офицеръ 72 Шотландскаго Стрѣлковаго полка и, кромѣ того, изъ невоенныхъ былъ Г. Титцель.

Когда всѣ гости собрались, начальникъ подъ-отдѣла привѣтствовалъ представителей Арміи и Флота Канады рѣчью, въ коей особенно подчеркнулъ, что 2-й подъ-отдѣлъ, хотя и является организаціей абсолютно русско-національной, какъ часть самой большой русск. организ. за рубежомъ, коей является Р. О. В. С., — тѣмъ не менѣе — 2-й подъ-отдѣлъ есть лояльное Канадѣ ядро русскихъ военнослужащихъ и эмигрантовъ, уважающихъ законы и обычаи этой страны. Кромѣ того, начальникъ подъ-отдѣла сказалъ, что это общеніе людей двухъ странъ — послужитъ къ дальнѣйшему понятію и уваженію двухъ націй и укрѣпитъ узы дружбы и доброжелательства.

Выразивъ отъ лица членовъ отдѣла удовольствіе видѣть гостей подъ Русскимъ флагомъ, начальникъ подъ-отдѣла произнесъ слово «Россія», и всѣ присутствующіе встали смирно, до знака, даннаго начальникомъ подъ-отдѣла, послѣ котораго имъ было произнесено слово «Король» (согласно съ военными обычаями Брит. Имперіи), послѣ чего всѣ присутствующіе пропѣли Британскій гимнъ. Немедленно-же, послѣ начальника подъ-отдѣла сказалъ рѣчь начальникъ гарнизона полковникъ Фостеръ.

Выразивъ свою благодарность за приглашеніе, онъ указалъ на ту серьезную задачу и цѣль, которая объединяетъ офицеровъ двухъ націй. Упомянувъ объ извѣстныхъ ему русскихъ людяхъ, шедшихъ въ бой противъ большевиковъ и ведшихъ за собой русскихъ патріотовъ, онъ подчеркнулъ, что искра павшихъ героевъ не погасла, но что она горитъ въ этой организаціи Р. О. В. Союза.

Кромѣ того, онъ заявилъ свою готовность помочь чѣмъ можетъ, какъ начальникъ гарнизона, подъ отдѣлу, если бы таковой нуждался въ его помощи. Обратившись отдѣльно къ рядовымъ членамъ подъ-отдѣла, онъ сказалъ, что, зная ихъ начальника въ продолженіи послѣднихъ семи лѣтъ, онъ считаетъ, что подъ-отдѣлъ съумѣетъ организоваться въ сильный и здоровый оплотъ русской національной идеи въ Ванкуверѣ.

Послѣ рѣчи полк. Фостера было предложено угощеніе. Въ продолженіи пріема, говорили привѣтственныя и отвѣтныя рѣчи — полк. Леккі, капит. Бинксъ и полк. Макъ-Леанъ.

Всѣ члены, будучи каждый въ отдѣльности представлены Нач. Подъ-отдѣла гостямъ, смѣшались между присутствующими, поддерживая общее настроеніе и духъ, заставлявшіе говорить, думать, разбирать и разспрашивать объ одной и той-же дорогой темѣ — Россіи

Дальній Востокъ

5-го августа т. г. въ Шанхаѣ состоялось открытіе Офицерскихъ курсовъ усовершенствованія военныхъ знаній, состоящихъ въ непосредственномъ подчиненіи Начальнику Дальне-Восточнаго Отдѣла Р. О. В. С.

Общее руководство курсами возложено на Начальника канцеляріи Д.-В. Отдѣла Генеральнаго Штаба генералъ-маіора Петрова, имъ же приглашаются лекторы для преподаванія отдѣльныхъ дисциплинъ.

Программа курсовъ точно та же, что указана генераломъ Н. Н. Головинымъ для офицерск. курсовъ въ Парижѣ и вообще для всѣхъ офицерскихъ курсовъ Р. О. В. С.

Пока на Шанхайскихъ Офицерскихъ курсахъ проходится повторительный курсъ, курсъ офицерскихъ школъ, т. е. возстановленіе въ памяти ранѣе полученныхъ знаній, знакомство съ выводами, вытекшими изъ опыта Великой войны, давшими новую структуру всѣмъ арміямъ міра, въ томъ числѣ и Красной Арміи С. С. С. Р. Въ будущемъ эти курсы предполагается развернуть шире, т. е. учредить въ Шанхаѣ отдѣленіе Высшихъ Зарубежныхъ Военно - научныхъ курсовъ. Объ учрежденіи въ Шанхаѣ Отдѣленія Высшихъ Зарубежныхъ Военно-Научныхъ курсовъ, руководителями послѣднихъ ведется переписка съ подлежащими начальниками и руководителями Парижскихъ Зарубежныхъ курсовъ.

На открытіи курсовъ, которое состоялось въ 8 ч. вечера въ Казачьемъ Домѣ, присутствовали:

Быв. Начальникъ Д. В. Отдѣла Р. О. В. С. генералъ-отъ-кавалеріи Ханжинъ, Начальникъ Д. В. Отдѣла Р. О. В. С. генералъ-лейтенантъ Дитерихсъ, Начальникъ канцеляріи Д. В. Отдѣла Р. О. В. С. генералъ-маіоръ Петровъ и генералъ-лейтенантъ Афанасьевъ.

Генералъ-лейтенантъ Дитерихсъ обратился къ слушателямъ съ короткой рѣчью, въ которой указалъ на важность изученія военныхъ наукъ въ настоящее время, а также подчеркнулъ ту огромную роль, которую играетъ въ военномъ дѣлѣ воинское воспитаніе. Обращаясь къ преподавателямъ, онъ просилъ ихъ обратить сугубое вниманіе на **воинское воспитаніе** слушателей, которое должно проявляться послѣдними повсемѣстно и особенно въ часы занятій военными науками.

Послѣ рѣчи начальника Д. В. Отдѣла говорилъ генералъ Петровъ, зачитавъ программу курсовъ и пояснивъ ее. Въ первую очередь начались лекціи по Красной Арміи С. С. С. Р. и политическо- административному устройству С. С. С. Р.

Первый предметъ читаетъ генералъ Петровъ по матеріаламъ, имъ самимъ собраннымъ и напечатаннымъ въ лекціи «Красная Армія» («Голосъ Россіи» №№ 1-3 изд. Д. В. отдѣла Р. О. В. С.). Кромѣ этого рекомендуется слушателямъ прочесть: книгу Ст. Ивановича «Красная Армія» и лекціи полковника Пятницкаго «Красная Армія С. С. С. Р.» и книгу генерала Головина «Мысли объ устройствѣ будущей Россійской вооруженной силы» первую часть — «Общія основанія» — каковая вошла въ программу первой репетиціи, составивъ 10, 11, 12 и 13 билеты.

Второй предметъ читаетъ генералъ-лейтенантъ М. И. Афанасьевъ по лекціямъ профессора Тимаше-

ва. Генералъ Афанасьевъ — Военный юристъ, окончившій Военно-Юридическую Академію въ 1912 году.

Слушатели: два штабъ-офицера до-военнаго выпуска изъ Военныхъ Училищъ, два оберъ-офицера выпуска военнаго времени и восемь оберъ-офицеровъ выпуска изъ Военныхъ училищъ во время граждданской войны, шестеро изъ нихъ*) въ настоящее время служатъ на офицерскихъ и унтеръ-офицерскихъ должностяхъ въ Отдѣльномъ Русскомъ Отрядѣ Шанхайскаго Волонтерскаго Корпуса.

11-го сентября состоялась репетиція по курсу «Красная Армія» — испытаніе дало хорошій результатъ и вполнѣ удовлетворило лектора генерала Петрова. На этой репетиціи въ качествѣ ассистента присутствовалъ генералъ-отъ-артиллеріи Ханжинъ.

7-го октября состоялась репетиція по курсу «Политическое и административное устройство С. С. С. Р.» Послѣ репетиціи по курсу «Красная Армія» и «Общимъ основаніямъ устройства будущей вооруженной силы Россіи», генералъ Петровъ перешелъ къ «Тактикѣ пѣхоты» и въ настоящее время слушатели курсовъ изучаютъ эту дисциплину по лекціямъ полк. Зайцова, по «Боевому уставу пѣхоты Р. К. К. А. часть II» и по «Полевому уставу Р. К. К. А.», параллельно рѣшая и разбирая тактическія задачи на взводъ, роту и баталіонъ.

«Запоемъ» читаются слушателями курсовъ книги генерала Головина, военные журналы: «Военный Сборникъ» изд. въ Бѣлградѣ, подъ ред. пол. Пронина. «Вѣстникъ Военныхъ Знаній» пол. Шмигельскаго и Красные военные журналы: «Война и Революція» и «Военный Вѣстникъ».

Въ октябрѣ начались лекціи по «Тактикѣ Артиллеріи» и «Боевой Химіи. Эти дисциплины читаетъ генералъ-отъ-инфантеріи Ханжинъ.

На занятіяхъ по курсу военныхъ училищъ имѣется 15 человѣкъ слушателей — всѣ волонтеры Отдѣльнаго Русскаго Отряда Шанхайскаго Волонтерскаго Корпуса.

А. Васильевъ.

29 сентября 1931 г.
Г. Шанхай. (Сотникъ Сиб. каз. войска).

АЛЕКСАНДРОВЦЫ НА ДАЛЬНЕМЪ ВОСТОКѢ.

Въ г. Харбинѣ по случаю столѣтія основанія Александровскаго военнаго училища — бывшіе юнкера и офицеры постояннаго состава впервые собрались 19-6 декабря 1930 г. въ Св. Николаевскомъ Соборѣ, гдѣ отслужили молебенъ, вспомнивъ вѣчной памятью всѣхъ шефовъ училища и всѣхъ однокашниковъ, по ложившихъ свою жизнь за Вѣру, Царя и Отечество.

Послѣ молебна — собрались на чашку чая юнкера выпусковъ отъ 8 августа 1881 года до 1-X 1917 года. Собралось болѣе 30 человѣкъ. На этомъ собраніи было рѣшено организовать кружокъ взаимопомощи, который вскорѣ и началъ дѣйственную работу.

8-12 августа 1931 г. Александровцы снова собрались въ большомъ числѣ въ томъ же соборѣ, чтобы помолиться за старѣйшаго юнкера и предсѣдателя Александровцевъ въ Харбинѣ, генералъ-лейтенанта Якова Михайловича Ларіонова, по случаю исполнившагося 50-лѣтія служенія въ офицерскихъ чинахъ. Генералъ-лейтенантъ Ларіоновъ выпуска 1881 г., кончилъ Академію Генеральнаго штаба въ 1893 г. Въ 1911 г. былъ назначенъ начальникомъ штаба I Сибирскаго Корпуса, передъ самой Германской войной былъ назначенъ командиромъ бригады. Во время войны командовалъ дивизіей и корпусомъ. Въ этотъ день исполнилось 50 лѣтъ пребыванія въ офицерскихъ чинахъ другого Александровца — извѣстнаго каждому русскому сердцу — генерала Юденича. Послѣ дружнаго ура и многая лѣта юбилярамъ, генералу Юденичу было отправлено привѣтствіе отъ Александровцевъ на Дальнемъ Востокѣ.

*) Офицеровъ двухъ послѣднихъ категорій.

ХРОНИКА

ГЕНЕРАЛЪ МИЛЛЕРЪ ВЪ ГОЛЛАНДІИ.

По приглашенію голландскаго комитета по борьбѣ съ коммунизмомъ, Предсѣдатель РОВС Генералъ Миллеръ, выѣхалъ изъ Парижа 4 ноября въ Нидерланды для освѣдомленія общественныхъ и политическихъ дѣятелей о дѣятельности совѣтской власти, какъ въ иностранныхъ государствахъ, такъ и въ самой Россіи.

Въ Гаагѣ 5-XI и въ Утрехтѣ 6-XI Генераломъ Миллеромъ были сдѣланы сообщенія «Культурный міръ и всемірная революція», а княземъ С. Е. Трубецкимъ «Современное внутреннее положеніе въ совѣтской Россіи». Доклады были на французскомъ языкѣ.

Сообщенія были заслушаны съ живымъ интересомъ при особенно многочисленной аудиторіи въ Утрехтѣ, считающимся въ Нидерландахъ цитаделью консервативно-національныхъ круговъ, ведущихъ борьбу съ коммунизмомъ, какъ въ метрополіи, такъ и въ колоніяхъ.

Рядъ вопросовъ и обмѣнъ мнѣній свидѣтельствовали о назрѣвшей необходимости активнаго противодѣйствія коммунистической пропагандѣ, сознаніе опасности которой для культурнаго міра постепенно захватываетъ круги и тѣхъ лицъ, которые доселѣ считали большевизмъ специфически русской болѣзнью и равнодушно взирали на пропаганду коммунизма въ своей странѣ.

Генералъ Миллеръ началъ свой докладъ съ утвержденія, что совѣтская власть въ Россіи и Коминтернъ являются однимъ неразрывнымъ цѣлымъ, поставившимъ себѣ цѣлью разрушить современный культурный міръ и утвердить всюду торжество коммунизма; Россія, съ ея безчисленными естественными богатствами и принудительнымъ трудомъ 140 милліоновъ рабовъ, является для Коминтерна лишь базой, изъ которой совѣтская власть черпаетъ нужныя для міровой революціи средства, не останавливаясь передъ безпощаднымъ уничтоженіемъ вѣками накопленныхъ богатствъ и полнымъ обнищаніемъ населенія.

Генералъ Миллеръ проводитъ аргументированную мысль, что мѣры противодѣйствія, не направленныя въ самое гнѣздо III интернаціонала — въ красную Москву, гдѣ находится штабъ міровой революціи — будутъ слабыми палліативами; только уничтоженіе совѣтской власти, т. е. Коминтерна, въ Москвѣ явится дѣйствительнымъ средствомъ, которое принесетъ міру не только исцѣленіе отъ современныхъ

экономическихъ кризисовъ, въ основаніи которыхъ лежитъ исчезновеніе Россіи, какъ рынка, но и убережетъ отъ «соціальныхъ потрясеній».

Отмѣчая пріемы и способы большевиковъ, для революціонированія массъ и для пропаганды въ колоніяхъ, стремленіе использовать экономическія затрудненія для возбужденія классовой борьбы, цинічность формулы Ленина: «не революція для народа, а народъ для революціи», разжиганіе національной вражды въ колоніяхъ и въ странахъ съ разнообразнымъ этнографическимъ составомъ населенія, систематическую организацію рабочихъ волненій, искусственный вызовъ ихъ съ цѣлью дать опытъ «революціоннымъ массамъ» въ уличныхъ выступленіяхъ противъ государственной власти, Генералъ Миллеръ указалъ на опасность для современныхъ государствъ существованія и дѣятельности въ Москвѣ III Интернаціонала.

Особое вниманіе Генералъ Миллеръ обратилъ на подчиненіе Коминтерну иностранныхъ коммунистическихъ партій, денежно зависящихъ отъ Москвы. Коминтернъ проводитъ строжайшую дисциплину и не останавливается передъ самыми рѣшительными мѣрами, вплоть до исключенія даже самыхъ вліятельныхъ членовъ иностранныхъ коммунистическихъ партій, въ случаѣ неточнаго исполненія его требованій. Не довѣряя дѣятельности мѣстныхъ коммунистическихъ партій, Коминтернъ вслѣдъ за отправкой денегъ, командируетъ въ заграничныя страны своихъ спеціальныхъ агентовъ, для провѣрки исполнительности мѣстныхъ коммунистическихъ органовъ. Такимъ образомъ, получается стройный и исправно дѣйствующій аппаратъ, направляемый изъ Москвы единой волей и распространяющій свою дѣятельность на всѣ страны міра.

Существованіе совѣтской власти въ Россіи является не внутреннимъ русскимъ вопросомъ, а международной проблемой, такъ какъ грозитъ культурному міру небывалыми потрясеніями, направленными къ разрушенію его и къ постройкѣ коммунизма на развалинахъ вѣковыхъ достиженій человѣчества.

Генералъ Миллеръ закончилъ свое сообщеніе словами Нидерландскаго посланника въ Петроградѣ, доносившаго своему правительству въ 1917 году, что только немедленное совмѣстное выступленіе государствъ Европы для уничтоженія большевизма — можетъ спасти ихъ отъ гибели, которую міру несетъ воинствующій коммунизмъ.

БЕЛЬГІЯ.

11-го ноября, чины V отдѣла Р. О. В. С. во главѣ съ генераломъ Гартманомъ приняли участіе въ паломничествѣ бельгійскихъ организацій къ могилѣ Неизвѣстнаго Солдата.

Распоряженіемъ Начальника Отдѣла назначены: Л.-Гв. Егерскаго п. подполк. Нотбекъ — к-ромъ 1 роты, а Корниловскаго п. кап. Олиферъ — к-ромъ 3 роты Русской Стрѣлковой Дружины.

Въ Правленіи Союза Русскихъ Участниковъ Войны въ Шарперуа избраны слѣд. лица: предс. — ротм. Заремба, членами правленія: эсаулъ Качанъ и шт. кап. Андреевъ, казначеемъ — кап. Ткачевъ, секретаремъ — пор. Усковъ и зап. членами — шт.-ротм. Ивановъ и пор. Чернявскій.

Въ субботу 26 декабря Отдѣлъ О-ства Галлиполійцевъ въ Бельгіи устраиваетъ благотворительный вечеръ.

Р. О. В. С. ВЪ МАРСЕЛѢ.

Воинскими организаціями Марсельскаго Раіона намѣченъ, въ текущій осенній и зимній сезонъ, цѣлый рядъ общедоступныхъ лекцій и докладовъ.

Первый изъ докладовъ на тему: **«Новыя вѣянія во взглядахъ на Царствованіе Императора Николая II-го»**, былъ сдѣланъ, секретаремъ Марсельскаго Отдѣла Союза Офицеровъ Участниковъ Великой войны, въ воскресенье 8-го ноября. Докладъ вызвалъ большой интересъ у мѣстной русской колоніи, а по сему не въ далекомъ будущемъ будетъ повторенъ. Этотъ же докладъ будетъ, для иностранцевъ, сдѣланъ и на французскомъ языкѣ. **А. Д.**

Розыски

Г-жа **Пашкевичъ** изъ Россіи разыскиваетъ своего сына Николая **Пашкевича**, который до 1924 года жилъ въ Парижѣ (13, rue Vivienne). Лицъ, знающихъ его мѣстопребываніе или имѣющихъ о немъ свѣдѣнія, просятъ сообщить въ Зар. Союзъ Инвалидовъ:

28, av. de Chevreuse Clamart (Seine).

Анатолія Димитріевича **Жадана** (41-42 лѣтъ), уроженца города Одессы, бывшаго въ 1919 году въ Екатеринославѣ чиновникомъ почтово-телеграфной конторы, просятъ сообщить свой адресъ въ Польшу:
POLSKA, WARSZAWA, PODWALE 5, m. 3, Rosyjski Komitet Społeczny w Polsce

Розыскивается добровольцъ Викторъ Никифоровичъ Константиновъ Свод.-гвард. петроград. отр. ген. Бредова.

О судьбѣ и адресѣ сообщить Зар. Союзу Русс. Воен. Инвалидовъ адресъ выше.

Китай. Ген. Н. М. Щербакову. 15 октября послано на Шанхай одно изъ многихъ видимо, не доходящихъ писемъ. Прошу откликнуться письмомъ и въ «Часовомъ». Адресъ: Чехословакія, Радошовице у Праги. Мнѣ. В. Добрынинъ.

ПИСЬМО ВЪ РЕДАКЦІЮ

Въ № 62 Вашего уважаемаго журнала я нашелъ «письмо въ редакцію» полковника Сіяльскаго, который указываетъ на мою «неточность» въ годѣ назначенія Цесаревича и В. Князя Константина Павловича — Шефомъ Л. Гв. Литовскаго полка.

Перечисляя въ своей статьѣ даты о назначеніи Цесаревича и В. Кн. Константина Павловича Шефомъ нѣкоторыхъ гвардейскихъ полковъ, — я руководствовался справочной книжкой Императорской Главной Квартиры: «Императорская Гвардія» — изд. 1899 г. Въ корректурѣ моей статьи было пропущено, что Цесаревичъ состоялъ шефомъ л.-гв. Егерскаго полка.

Примите увѣреніе въ совершенномъ моемъ къ Вамъ глубокомъ уваженіи.

Полковникъ **Скуратовъ.**

Въ № 68 помѣщена фотографія чиновъ Марковскаго арт. дивизіона и ж. д. баталіона въ Софіи, подъ которой не указана фамилія начальника группы Марковцевъ штабсъ-капитана Фишера.

Военныя приготовленія коммунистовъ и пятилѣтка

Заграницу нерѣдко проникаютъ свѣдѣнія о тѣсной связи пятилѣтки съ планомъ мобилизаціи всѣхъ силъ СССР для «окончательнаго» сверженія капиталистическаго строя въ Западной Европѣ.

Такъ, по сообщеніямъ весьма освѣдомленныхъ лицъ, пятилѣтній планъ, въ своей послѣдней редакціи, былъ «согласованъ» съ планомъ всеобщей мобилизаціи СССР.

Одинъ изъ бывшихъ служащихъ Мобилизаціоннаго Отдѣла штаба Красной Арміи утверждаетъ, что почти всѣ проведенныя въ 1930-21 г. мѣропріятія въ области совѣтской промышленности являются ничѣмъ инымъ, какъ выполненіемъ раздѣла 1 — А плана мобилизаціи, хорошо ему извѣстнаго по его прежней службѣ.

Особенно серьезное значеніе могутъ имѣть для разрѣшенія интересующей насъ проблемы — темпы постройки фабрикъ и заводовъ, имѣющихъ военное значеніе въ порядкѣ осуществленія пятилѣтняго плана, подготовка кадровъ фабричныхъ рабочихъ, годныхъ для немедленной замѣны мобилизованныхъ, постановка военнаго обученія молодежи страны, мѣры по усиленію военной пропаганды въ странѣ и, наконецъ, оцѣнка самими коммунистами общаго международнаго положенія СССР.

Въ № 5 — 1931 годъ «Военный Вѣстникъ» писалъ:

,«Угроза войны дѣлается все реальнѣе. У насъ **основой укрѣпленія обороноспособности страны и боевой мощи Рабоче-Крестьянской Красной Арміи, а въ особенности ея технической мощи, является индустріализація и коллективизація.**

Совершенно очевидно, что чѣмъ больше у насъ будетъ развита черная и цвѣтная металлургія, химическая промышленность, авто - тракторно - самолетное строеніе, добыча угля, нефти, работа транспорта, тѣмъ больше мы обезпечимъ Красную Армію пушками, танками, самолетами и т. п.

Колективизація же даетъ намъ возможность такъ высоко поднять всю милиціонно - территоріальную систему, какъ раньше мы не могли и мечтать. А вѣдь у насъ территоріальная система является основой строительства вооруженныхъ силъ».

Если принять во вниманіе эти указанія, то становится понятнымъ необычайные темпы строительства военныхъ заводовъ въ порядкѣ осуществленія пятилѣтняго плана.

Какъ извѣстно, коммунисты важнѣйшими достиженіями пятилѣтки считаютъ за послѣдніе мѣсяцы постройку двухъ крупнѣйшихъ заводовъ: автомобильнаго завода АМО въ Москвѣ и Харьковскаго Тракторнаго Завода.

«Комс. Правда» № 271 отъ 1 октября 1931 г. заявляетъ:

ДЕСЯТИЛѢТІЕ Общества Галлиполійцевъ

Главное Правленіе Общества Галлиполійцевъ поздравляетъ всѣхъ членовъ Общества съ днемъ десятилѣтія основанія Общества и вѣритъ, что близокъ часъ, когда мы всѣ приложимъ наши силы къ великому дѣлу возстановленія Россіи.

Въ ожиданіи этого часа будемъ едины и укрѣпимъ нашей дружной работой воинскія части и отдѣленія Общества.

Предсѣдатель Гл. Правленія
Генералъ-Лейтенантъ Репьевъ.
Секретарь Общества
Капитанъ Орѣховъ.

---

21 ноября н. с. исполнилась десятилѣтняя годовщина со дня основанія въ Галлиполи Генералломъ Кутеповымъ Общества Галлиполійцевъ.

За десять лѣтъ своего существованія Общество создало рядъ отдѣловъ, какъ то во Франціи, Бельгіи, Болгаріи, Югославіи, Чехословакіи, Венгріи, С.А.С.Ш., Люксембургѣ, Аргентинѣ. Въ настоящее время Главное Правленіе выработало новый уставъ Общества, представленный на утвержденіе Предсѣдателю Р. О. В. Союза. Этотъ уставъ отвѣчаетъ новымъ жизненнымъ условіямъ, въ которыхъ живутъ члены различныхъ отдѣловъ.

Во главѣ Общества находится его Предсѣдатель — командиръ 1 арм. Корпуса ген.-лейт. В. К. Витковскій, предсѣдателемъ Главнаго Правленія состоитъ ген.-лейт. М. И. Репьевъ, совмѣщающій эту должность съ предсѣдательствованіемъ во французскомъ отдѣлѣ Общества.

Въ данное время производится повсемѣстный сборъ для ремонта Галлиполійскихъ памятниковъ и кладбища. Этимъ Главное Правленіе отмѣчаетъ десятилѣтіе Общества.

Надо надѣяться, что Галлиполійцы и русскіе люди, которымъ близки могилы вѣрныхъ сыновъ Россіи, поддержатъ этотъ сборъ и Главное Правленіе будетъ имѣть возможность позаботиться о сохраненіи Памятника Русской Чести за рубежомъ нашей Родины.

„Общество Друзей ЧАСОВОГО"

объявляетъ слѣдующій конкурсъ, въ которомъ могутъ принять участіе всѣ подписчики и читатели «Часового»

Первую премію 1000 фр.

получитъ лицо собравшее и присылающее до 31 января 1932 г. (дата почтоваго штемпеля) наибольшее число НОВЫХЪ подписокъ на журналъ «ЧАСОВОЙ»

Вторую премію 500 фр.

получитъ лицо, собравшее наибольшее количество подписокъ послѣ получившаго первую премію

УСЛОВІЯ КОНКУРСА

1) Участіе въ конкурсѣ открыто для всѣхъ подписчиковъ, читателей и друзей «ЧАСОВОГО».
2) Конкурсъ открывается со дня выхода въ свѣтъ настоящаго (65) номера «ЧАСОВОГО» и заканчивается 31 января 1932 г.
3) Каждый участвующій въ конкурсѣ можетъ пересылать въ адресъ конторы «ЧАСОВОГО» собранныя имъ подписки постепенно по мѣрѣ полученія или всѣ сразу, въ теченіи указаннаго срока.
4) При подсчетѣ слѣдующихъ участвующимъ въ конкурсѣ подписокъ годовая считается за 1, полугодовая за 1/2, трехмѣсячная за 1/4. Такъ подписчикъ N, сдѣлавшій 6 годов., 8 полугод. и 2 трехмѣсячныхъ подписки будетъ конкурировать съ общей цифрой — 8. Подписчикъ X, имѣвшій 7 годовыхъ, 1 полугодовую и 1 трехмѣсячную, съ цифрой — 7 3/4.
5) Подписки, присланные безъ приложенія подписной платы, на конкурсъ принимаются не будутъ.
6) Подписки на оставшіеся 3 мѣсяца 1931 г., а равно и за прошлое время принимаются на равныхъ основаніяхъ.
7) Конкурсъ состоится при наличіи не менѣе 50 участниковъ.
8) Преміи будутъ выданы между 1 и 10 февраля 1932 г.

«АМО самый мощный въ мірѣ заводъ автогрузовиковъ. Крупнѣйшій американскій заводъ выпускаетъ 18.000 грузовиковъ въ годъ, а АМО въ 1 смѣну сможетъ дать 25.000 машинъ. Уже въ этомъ году реконструированный АМО долженъ дать 2.200 высококачественныхъ грузовыхъ машинъ новаго производства.

Харьковскій Тракторный, построенный въ 15 мѣсяцевъ, будетъ соревноваться со Сталинградскимъ. У обоихъ гигантовъ одинаковая производственная мощность — 140 тракторовъ въ сутки, два такихъ завода дадутъ въ наступающемъ 1932 году прибавку къ тѣмъ 100.000 тракторамъ, о которыхъ когда то мечталъ Ленинъ».

Чтобы не было никакихъ сомнѣній въ значеніи «ударнаго» окончанія постройки завода АМО, приведемъ выдержку изъ рѣчи директора Лихачева. (См. «Комс. Правда» № 272 отъ 2 октября 1931 г.):

«Наши машины берутъ по двѣ съ половиной тонны. Ихъ шасси крѣпче, рессоры надежнѣе старой модели. **Продукція АМО провѣрена не только на шоссейныхъ и проселочныхъ дорогахъ. Старымъ Амовскимъ полуторатонкамъ пришлось выдержать пробу на выжженныхъ морозомъ крутыхъ сопкахъ Манчжуріи. Эти зеленыя полуторатоновки тогда, чтобы прикрыть границу, перебрасывали полки Особой Дальне-Восточной Арміи...** Они работали въ морозъ и вѣтеръ, работали по ударному, по «Амовски». Былъ случай: отдѣленіе бойцовъ на АМО пошло въ догонку черезъ сопки за стаей волковъ: АМО оказался быстрѣе волчьихъ ногъ».

О значеніи для арміи тракторнаго завода, конечно, не приходится и говорить.

Необходимо отмѣтить совершенно необычные «темпы» постройки этихъ обоихъ заводовъ. «Комс. Правда» (№ 171) сообщаетъ:

«Строительство обоихъ этихъ гигантовъ дало образцы совершенно невиданнаго ускоренія тем - повъ строительства. Спѣшное строительство АМО обошлось странѣ болѣе чѣмъ въ **100** милліоновъ рубл.».

«АМО («Комс. Правда» № 272) строили 28 штурмовыхъ бригадъ съ 1.700 членами, 1.000 рабочихъ, премированныхъ за героическій трудъ, партійныя и комсомольскія бригады, лучшіе спеціалисты».

Насколько близко соприкасается съ интересами Военнаго Комиссаріата постройка этого завода видно изъ телеграммы общаго собранія рабочихъ завода АМО, опубликованной той же газетой. (См. «Комс. Правда» № 40 — 1931 г.):

«Мы знаемъ — война неизбѣжна. Комсомолъ долженъ готовиться къ грядущимъ боямъ. Всѣ комсомольцы рожденія 1908-1912 г. входятъ у насъ въ авто-дивизіоны. Остальные занимаются въ учебныхъ командахъ. **Основная наша задача — подготовка военныхъ шоферовъ».**

Въ «Комс. Правдѣ» № 271 опубликованъ списокъ будущихъ заводовъ, которые признано необходимымъ закончить въ ближайшій срокъ, несмотря на замедленіе общихъ темповъ осуществленія пятилѣтки.

Въ немъ: «Кузнецкій металлургическій комбинатъ, Электрострой, Урал-машинстрой, Автострой, Ярославскій шинный заводъ, Березниковскій химическій комбинатъ (на немъ заводы: азотно-кислотный, натрово-селитровый, бертолетовой соли, амміачный и др.), Зуево-строй».

Что всѣ эти заводы имѣютъ исключительное военное значеніе, показываетъ совершенно необычный для совѣтскихъ традицій методъ ускоренія постройки путемъ инспекторскихъ поѣздокъ на заводы не представителей Секретаріата или членовъ Выс. Нар. Хоз., какъ было раньше, а Военного и Морского Народнаго Комиссара Ворошилова. «Рабочая Газета» № 253 — 1931 г. отъ 13 сентября сообщаетъ: «10 сентября въ Березники прибылъ тов. Ворошиловъ и посѣтилъ основные объекты строительства. Ворошиловъ отмѣтилъ, что въ сравнительно небольшой срокъ продѣлана большая работа.

В ъсвязи съ пріѣздомъ тов. Ворошилова организовано 20 ударныхъ бригадъ его имени, подано 100 заявленій въ партію. Среди подавшихъ 6 нѣмецкихъ монтеровъ». Посѣтилъ Ворошиловъ и Магнитострой.

Новые заводы должны будутъ отдать въ случаѣ мобилизаціи Красной Арміи значительную часть своихъ рабочихъ кадровъ. Совѣтскимъ правительствомъ принятъ и на этотъ случай цѣлый рядъ мѣръ, изъ которыхъ въ первую очередь должна быть отмѣчена усиленная агитація за увеличеніе числа работницъ-женщинъ на всѣхъ важнѣйшихъ заводахъ пятилѣтки.

«Трудъ» № 194 — 1931 года опубликовалъ два списка спеціальностей, не оставляющихъ никакого сомнѣнія въ истинномъ характерѣ мѣропріятій по привлеченію женщинъ въ предпріятія. Первый списокъ содержитъ 145 спеціальностей въ химической, металлургической, горной и др. отрасляхъ промышленности, въ которыхъ женщины должны будутъ полностью замѣнить мужчинъ и **работа въ нихъ мужчинамъ будетъ воспрещена.** Второй списокъ — 170 спеціальностей по всѣмъ важнѣйшимъ отраслямъ промышленности, въ которыхъ женщины должны будутъ работать **наряду** съ мужчинами.

Срокъ прекращенія мужского труда не указанъ въ этомъ распоряженіи. Если оно не предусматриваетъ всеобщую мобилизацію, то невольно возникаетъ вопросъ: куда въ опредѣленный день могутъ уйти всѣ мужчины (сотни тысячъ), занятые въ настоящее время работой по 145 спеціальностямъ на совѣтскихъ фабрикахъ и заводахъ.

Въ той же связи съ подготовляющейся мобилизаціей необходимо разсматривать и распоряженія этого года въ области исключительныхъ мѣропріятій на совѣтскихъ желѣзныхъ дорогахъ.

Народный Комиссаръ Труда издалъ постановленіе о принудительномъ возвращеніи на работу по желѣзно - дорожному транспорту всѣхъ спеціалистовъ, ранѣе работавшихъ на транспортѣ.

Лица, виновныя въ задержаніи у себя на работѣ или на службѣ работниковъ, подлежащихъ возвращенію на траспортъ, будутъ привлекаться къ уго-

ловной ответственности. (См. «Трудъ» № 42 — 1931 г.).

Относительно использованія коллективизаціи въ чисто военныхъ цѣляхъ совѣтскимъ правительствомъ за послѣднее время опубликованы такія распоряженія:

Журналъ Комиссаріата Военныхъ и Морскихъ дѣлъ — «Военный Вѣстникъ» въ № 15 за 1931 годъ опубликовалъ такія распоряженія совѣтскаго правительства объ организаціи военной подготовки во всѣхъ колхозахъ и совхозахъ:

«Вмѣсто Сельскихъ совѣтовъ отнынѣ центромъ военной работы необходимо признать колхозы и совхозы, куда и перенести всю военную работу.

3-е Всесоюзное Совѣщаніе секретарей сельскихъ ячеекъ коммунистической партіи вынесло постановленіе объ улучшеніи и усиленіи военной работы. Постановленіе это должно неукоснительно проводиться въ жизнь.

Всѣ партійные работники должны учитывать, что сплошная коллективизація открываетъ богатѣйшія возможности для улучшенія военной работы».

Тѣ же мысли развиваются и въ передовой статьѣ «Красной Звѣзды». (См. № 140 — 1931 г.):

«Война требуетъ не только крѣпкой арміи, но и мощной экономики. **Поэтому спѣшное осуществленіе пятилѣтки усиливаетъ нашу оборону. Всѣ вопросы соціализаціи тѣсно связаны съ вопросами обороны.**

Мы должны усилить военную подготовку въ колхозахъ. Тамъ организуются военныя занятія, кружки, устроены тиры, нбо необходима мобилизація всѣхъ силъ трудящихся на укрѣпленіе нашей территоріальной системы комплектованія Красной Арміи».

Въ настоящее время имѣются факты, позволяющіе установить, что отъ общихъ указаній на благопріятныя условія для усиленія военной работы въ связи съ проведеніемъ коллективизаціи, **коммунисты** перешли къ конкретнымъ мѣропріятіямъ.

Такъ, на страницахъ «Соц. Землед.» (№ 35 — 1931 г.) б. Командующій 1-й Конной Арміей Буденный заявляетъ:

«Техническое оснащеніе Красной Арміи идетъ въ уровень съ ростомъ нашего соціалистическаго хозяйства.

Намъ нужна конница, способная драться съ любымъ врагомъ, могучая конница, оснащенная достиженіями современной техники, освонвшая ее и выработавшая формы боевыхъ дѣйствій.

Мы увѣрены, что наше желѣзное руководство будетъ крѣпить наши красные коммунистическія знамена, а ихъ шелестъ приведетъ въ ужасъ тѣхъ, кто замышляетъ вооруженной рукой нарушнть нашу грандіозную соціалнстическую стройку».

«Поволжская Правда» (№ 219 — 1931 г.) сообщаетъ: «Поволжье имѣетъ прекрасныя условія для развитія и выращиванія военно-ремонтной лошади лучшихъ качествъ, такъ необходимой въ настоящее время нашей конницѣ.

По **этой** линін н должно развиваться соціалистическое коневодство въ нашихъ раіонахъ.

Сейчасъ создаются три основныхъ коневодческихъ питомника: въ колхозахъ Средне-Царьцинскомъ, въ Б. Немухинскомъ и въ Пронинскомъ».

Начиная съ осени 1930 года во всемъ Совѣтскомъ Союзѣ происходитъ насильственное привлеченіе учащихся школъ всѣхъ ступеней къ работѣ на совѣтскихъ фабрикахъ и заводахъ.

Въ этомъ отношеніи остановимся только на оффиціальныхъ разъясненіяхъ, сдѣланныхъ Комиссаромъ Народнаго просвѣщенія Бубновымъ.

«Учитель — вмѣстѣ съ комсомольцемъ — вмѣстѣ на штурмъ третьяго года пятилѣтки.

Капиталисты, подъ дирижерствомъ французскаго имперіализма, подготавливаютъ противъ насъ военную интервенцію. Мы должны помнить слова Ленина: «Кто забудетъ о грозящей опасности — тотъ забудетъ о нашей трудовой республикѣ. Каждый учитель, каждый инспекторъ народнаго образованія, завѣдывающій клубомъ, читальней,... всѣ должны крѣпнть обороноспособность совѣтскаго государства» (изъ рѣчи на Совѣщаніи по всеобщему обученію, см. «За Комс. Просв. № 29 — 1931 г.).

«Всѣ учебные планы нашихъ школъ должны быть въ настоящее время связаны съ программой военной подготовки». (Изъ распоряженія Народнаго Комиссаріата за подписью Бубнова. (См. «За Комс. Просв.» № 40 — 1931 г.).

Въ совѣтскихъ школахъ въ 1930 году введено, въ связи съ выполненіемъ пятилѣтки въ 4 года, соціалистическое соревнованіе.

Воспитанниковъ всячески поощряютъ къ скорѣйшему окончанію курса: странѣ нужны красные спеціалисты: агрономы, инженеры и т. п.

Однако, изъ «Красной Звѣзды» выясняется, что «договоры соціалистическаго соревнованія распространены и на военныя школы». Газета (См. № 54 — 1931 г.) сообщаетъ: «Перевыполнили планъ. Украинская Кавалерійская школа имени Буденнаго въ цѣляхъ наилучшаго усвоенія учебныхъ программъ, пронзвела **перераспродѣленіе** курсантовъ по группамъ. Въ результатѣ перераспредѣленія программы II курса были пройдены менѣе, чѣмъ въ 6 мѣсяцевъ. **Поэтому, группы II курса нынѣ переименованы въ группы III курса.**

Такимъ образомъ удается курсъ обученія въ кавалерійской школѣ **сократить** на 10-11 мѣсяцевъ.

Обращаемъ вниманіе на этотъ опытъ командировъ всѣхъ военныхъ школъ Совѣтскаго Союза».

Таже газета предлагаетъ вниманію совѣтской общественности и такой фактъ: «Успѣхи соціалистическаго соревнованія. Въ стѣнахъ Военно-Морской Академіи во всѣхъ отрасляхъ работы въ настоящее время широко примѣнены принципы соціалистическаго соревнованія.

Они, вмѣстѣ съ методами ударничества, значительно **уплотнили** прохожденіе полнаго курса Академіи. (См. «Красн. Звѣзда» № 54 — 1931 г.).

Выполненіе пятилѣтки за послѣднее время сопровождается такъ называемыми «пролетарскими подаркамн Красной Арміи». Подарки состоятъ **изъ** автомобилей, аэропдановъ, танковъ, которые **изготовляются** рабочими **безплатно,** въ порядкѣ **выпол-**

ненія «военныхъ субботниковъ», сверхурочныхъ работъ и т. д.

Этимъ путемъ, безъ увеличенія прямыхъ ассигнованій, Красная Армія получаетъ массу военнаго снаряженія.

Такъ, напримѣръ, въ «Вечерней Москвѣ» (№ 213 — 1931 г.) помѣщена фотографія колонны автомобилей имени Ворошилова, «поднесенная» рабочими Красной Арміи.

Кромѣ подарковъ, чрезвычайно усилились за послѣднее время такія военныя мѣропріятія, которыя совершенно немыслимы въ другихъ государствахъ.

«Комс. Правда» № 71 — 1931 г., напримѣръ, печатаетъ такое сообщеніе «Авто-Доръ», т. е. Управленіе Автомобильнаго Транспорта въ СССР **объявлено** резервнымъ отрядомъ Красной Арміи. **28.000 шоффероръ Автодора должны отнынѣ заняться военной подготовкой, чтобы въ случаѣ войны они могли немедленно начать работать на танкахъ и броневыхъ машинахъ».**

Или Ц. К. Комсомола издаетъ такое распоряженіе (См. «Комс. Правда» № 69 — 1931 г). :

«Привлечь въ порядкѣ приказа начальствующихъ лицъ состава запаса Красной Арміи къ осуществленію обязательно военной подготовки комсомольцевъ. Ускорить ремонтъ всѣхъ помѣщеній для военныхъ учебныхъ пунктовъ. Произвести въ манежѣ Военной Академіи первое массовое состязаніе женщинъ-кавалеристокъ, проходящихъ военную подготовку при кавалерійскихъ школахъ.

По сообщенію совѣтскихъ газетъ отъ 18 октября с. г. опубликовано постановленіе объ образованіи при Совѣтѣ Труда и Обороны особый «Комитетъ Резервовъ».

Это постановленіе необходимо сопоставить съ сообщеніями бѣжавшихъ изъ СССР спеціалистовъ, показавшихъ, что уже съ прошлаго года отдѣльныя отрасли совѣтской промышленности работаютъ «для резерва» Красной Арміи, какъ напримѣръ, вся суконная промышленность получила болѣе года тому назадъ приказъ прекратить доставку сукна совѣтской кооперації, направляя его въ базисные склады Красной Арміи.

Пятилѣтка въ настоящее время играетъ огромную роль при организаціи въ странѣ военной пропаганды.

Въ послѣднемъ номерѣ «Военнаго Вѣстника» (См. № 21 — 1931 г.) дается такая общая характеристика международнаго положенія СССР:

«Въ 1931 году мы заканчиваемъ постройку фундамента соціалистической экономики. Ростъ непримиримыхъ противорѣчій между двумя мірами — соціалистическимъ и капиталистическимъ — находитъ себѣ яркое выраженіе въ усиленной подготовкѣ мірового имперіализма къ военной интервенціи въ СССР...

Передъ лицомъ систематически развивающейся интервенціи, продолжаетъ совѣтскій военный журналъ, мы должны быть готовы въ любой моментъ къ вооруженной защитѣ соціализма.

Поэтому мы должны всемѣрно усилить темпы выполненія и перевыполненія соціалистической пятилѣтки, ибо выполненіе пятилѣтки составляетъ основу оборонной мощи СССР».

Основной темой всей военной агитаціи въ СССР въ настоящее время является постоянное противопоставленіе: «У насъ пятилѣтка — у нихъ кризисъ, у насъ подъемъ — у нихъ упадокъ». Эти положенія варьируются на страницахъ совѣтскихъ изданій до безконечности.

За послѣднее время въ связи съ «бурнымъ ростомъ» соціалистическаго строительства пятилѣтки, появляются попытки убѣдить читателей совѣтскихъ изданій въ слабости и непопулярности «буржуазныхъ» армій даже въ капиталистическихъ странахъ и въ быстромъ ростѣ силы «пролетарскихъ» боецовъ за всемірную революцію.

Наиболѣе характерные матеріалы на эту тему печатаются въ спеціальномъ военно-пропагандномъ ежемѣсячникѣ, издаваемомъ литературнымъ объединеніемъ Красной Арміи и Флота въ журналѣ «ЛОКАФ».

«Локаф» — заявляетъ газета «За Комс. Просв.» № 85 — 1931 г. — въ настоящее время организаторъ строительства и мощнѣйшее орудіе воспитанія и организаціи рабоче-крестьянскихъ массъ вокругъ дѣла обороны нашихъ завоеваній».

«Гдѣ же въ настоящее время военные люди въ Европѣ? — спрашиваетъ на страницахъ этого журнала авторъ ст. «Военные люди» (См. «ЛОКАФ» № 3 — 1931 г.). Ихъ можно узнать въ любомъ рабочемъ кваталѣ по гордо поднятой головѣ, по ясной и увѣренной походкѣ.

Запретить западно-еврейскимъ рабочимъ быть бойцами своего класса это также смѣшно, какъ запретить революцію.

Это самые могущественные люди Европы, которымъ побѣда обезпечена».

Конечно, главнѣйшее обезпеченіе этой побѣды — строительство пятилѣтки... Наряду съ такимъ ростомъ силъ революціонныхъ рабочихъ, по мнѣнію журнала, всѣ остальные «военные люди Европы» переживаютъ самыя мрачныя времена своего полнаго безсилія.

Таковы основныя направленія практическихъ мѣропріятій и официальной пропаганды въ СССР для усиленія и укрѣпленія вооруженныхъ коммунистическихъ силъ страны въ настоящее время. Всѣ онѣ находятся въ непосредственной связи съ осуществленіемъ пятилѣтняго плана соціалистическаго строительства.

Если въ настоящее время и нѣтъ безспорныхъ доказательствъ **мобилизаціоннаго** значенія ускореннаго осуществленія ряда мѣропріятій подъ видомъ строительства пятилѣтки, то все вышеизложенное даетъ совершенно достаточныя основанія утверждать, что пятилѣтка въ значительной степени должна быть признана основной базой, на которую опирается вся военная работа коммунистовъ. Эта работа въ цѣломъ рядѣ отраслей зо послѣднее время пріобрѣла характеръ лихорадочной спѣшки, необычной по своей напряженности даже и для «темповъ пятилѣтки».

И. О.

РУССКІЙ ВРАЧЕБНЫЙ КОНСИЛІУМЪ

подъ рук. докт. Arion, бывш. externe госп. St.-Luis и суд. врача Laroulandi, экст. проф. Ecole de Médecine Regnier, б. зав. госп. La Charité, д-ра Парижск. Унив. Iasen и Русина.

ЛЕЧИТЪ ПУТЕМЪ ПЕРЕПИСКИ въ сов. секр. порядкѣ, способами, примѣняемыми самимъ больнымъ (безъ уколовъ). **СИФИЛИСЪ, ТРИППЕРЪ** и все его осложненія (воспаленіе мочевого пузыря, предстательной железы, матки, канала, яйцевода и пр.). **ПОЛОВОЕ БЕЗСИЛІЕ. Женск. бол.** Послѣдніе научные методы лѣченія, основанные на примѣненіи лѣченія **НОВОЙ СЫВОРОТКОЙ.** Быстрые результаты. **Отправка лѣкарствъ въ СЕКРЕТНОМЪ ПОРЯДКѢ безъ указанія на обложкѣ посылки.**

Пріемъ ежедневно 10-12 и 3-7 ч. воскр. и праздн. 10-12 ч. Корреспонд. адресовать:
Docteur ARION, 71, Rue de Provence, Paris (9e).

РУССКАЯ СРЕДНЯЯ ШКОЛА ВЪ ПАРИЖѢ

имени леди Лидіи Павловны Детердингъ.
(ГИМНАЗІЯ И РЕАЛЬНОЕ УЧИЛИЩЕ)
6, BOUL. D'AUTEUIL, BOULOGNE s/SEINE. (Métro: Porte d'Auteuil ou Molitor).
XIII УЧЕБНЫЙ ГОДЪ. Пріемъ во всѣ классы (два приготовительныхъ, I-VIII)
Канцелярія открыта для справокъ ежедн. отъ 11 час. утра до 1 час. дня.

INSTITUT DU GENIE CIVIL

108-dis, rue Championnet, Paris (18).

Заочное преподаваніе на русскомъ и французскомъ яз. I. G. C. готовитъ учащихся къ полученію диплома Техника, Помощника Инженера и Инженера. **ECOLE DU GENIE CIVIL** наход. подъ Покровит. Французскаго Правительства:
Отдѣлы: Механич., Электротехнич., Строительн. (на русск. и франц. яз.), **Топограф., Коммерч., Иностр.** яз. (на франц. яз.). **Программа 1931 года высылается безплатно.**

Продовольственныя посылки и переводы денегъ въ Россію

на особо выгодныхъ для отправителя условіяхъ. Переводы въ иностранной валютѣ

ЗЕМСКІЙ СОЮЗЪ

UNION DES ZEMSTVOS RUSSES
12, rue Blanche, PARIS (9).

Пріемъ ежедневно (кромѣ праздн.) отъ 9 до 5 час. въ субботу до 3 ч. дня.

Автомобильная школа МАРБЕФЪ

ПРИ ГАРАЖѢ МАРБЕФЪ

Самый большой гаражъ въ Парижѣ въ районѣ Champs-Elysées въ 10 этажей на 1000 машинъ

32-34, rue Marbeuf.

Tél. Elysées 58-83, 97-61 et la suite...
Mètre: Marbeuf et R. P. Ch.-Elysés

Самая серьезная и добросовѣстная подготовка по автомобильной ѣздѣ и механикѣ на машинахъ и учебныхъ приборахъ нов. конструкціи.

АПТЕКА ДЛЯ РУССКИХЪ

въ русскомъ районѣ Парижа.
PHARM. CENTR. du B-d de GRENELLE
K. Foucher Pharm., de 1-ere Classe
77, B-d de GRENELLE, 77

Автобусы: Y, AQ, AH. Трамваи: 25, 26. M-o: Dupleix, La Motte Piquet-Grenelle Спец. пригот. лѣкарствъ по русск. фармак. русск. провиз. Всѣ фр. и иностр. патент. средства. Общ. складъ прафюм. и патент. товар. **ЦѢНЫ НИЖЕ ВСѢХЪ АПТЕКЪ.**
Tel: Segur 11-45.

БИБЛІОТЕКА ПО ПОЧТѢ

КНИГОИЗДАТЕЛЬСТВО **YMCA-PRESS**

Не каждый можетъ **КУПИТЬ** книгу, но для всѣхъ доступно пользованіе книгами изъ **БИБЛІОТЕКИ ПО ПОЧТѢ ЗА НЕБОЛЬШУЮ ПЛАТУ**

Каталогъ Издательства и проспектъ Библіотеки высылаются безплатно.
ПО ПЕРВОМУ ТРЕБОВАНІЮ.

YMCA-PRESS, 10 Boulevard MONTPARNASSE, PARIS (15), FRANCE

IMPRIMERIE «PASCAL». 13, RUE PASCAL. PARIS. LE GÉRANT : J. BERRODIER.

ЧАСОВОЙ

3-й годъ
№ 70

ОРГАНЪ СВЯЗИ РУССКАГО ВОИНСТВА
ЗА РУБЕЖОМЪ ПОДЪ РЕДАКЦІЕЙ
В. В. ОРѢХОВА и ЕВГЕНІЯ ТАРУССКАГО

«LA SENTINELLE» Boîte Postale N° 21
Asnières (Seine) ■ Bi-mensuelle

15 Декабря
1931 г.

Послѣдній номеръ 1931 года

РОЖДЕСТВО НА ПОЗИЦИИ.

ЧАСОВОЙ

Органъ связи русскаго воинства за рубежомъ подъ редакціей **В. В. Орѣхова и Евгенія Тарусскаго.**

Военно-морской отдѣлъ: **С. К. Терещенко.**

РЕДАКЦІЯ. 29, rue du Colisée Paris (8). Tél.: Elysées 07-55.

Пріемъ отъ 11 до 1 часу дня.

Во Франціи 3 франка. Заграницей 4 франка.

DIRECTEURS : B. OREKHOFF et E. RYCHKOFF

РЕДАКЦІЯ ЖУРНАЛА «ЧАСОВОЙ» СЧИТАЕТЪ СВОИМЪ ДОЛГОМЪ ПРИНЕСТИ ИСКРЕННЮЮ ПРИЗНАТЕЛЬНОСТЬ РЕДАКЦИИ ПЕРІОДИЧЕСКАГО ЖУРНАЛА «БѢЛОЕ ДѢЛО» ЗА БОЛЬШУЮ ПОМОЩЬ, ИЗЪ ЧУВСТВА СОЛИДАРНОСТИ ОКАЗАННУЮ ЕЮ НАШЕМУ ЖУРНАЛУ ВЪ ИСТЕКШЕМЪ 1931 ГОДУ И ВЫРАЗИВШУЮСЯ ВЪ БЕЗПЛАТНОМЪ ПРЕДОСТАВЛЕНІИ ПРИЛОЖЕНІЙ «БѢЛОЕ ДѢЛО».

Этотъ номеръ — послѣдній въ 1931 г. Озаботьтесь возобновленіемъ подписки. Слѣдующій № 71 (новогодній) выйдетъ къ 25 декабря въ красочной обложкѣ.

Привѣтъ „Часовому“

ПОЧТОГРАММА.

Г. г. Редакторамъ журнала «Часовой», В. В. Орѣхову и Е. Тарусскому.

Редактируемый Вами журналъ «Часовой» неуклонно стоитъ на поддержаніи того, что дорого сердцу Добровольца, Чина Русской Арміи, Галлиполійца. Вы создаете ту связь, безъ которой наши ячейки не могли бы составить пчелиныхъ сотъ, Вы достигли цѣли, РОЙ ЖИВЪ, онъ жужжитъ, онъ работаетъ.

Достойно проводя «встрѣчи» въ дорогіе, всѣмъ намъ, Юбилейные дни, Добровольцы-Галлиполійцы Отдѣла О-ва въ Венгріи, привѣтствуютъ братьевъ Редакторовъ-Издателей и возглашаютъ имъ славу и благодарность за ихъ трудъ.

Начальникъ Отдѣла О-ва Галлиполійцевъ въ Королевствѣ Венгріи Полковникъ **Жуковскій Волынскій.**

Секретарь Правленія, Капитанъ **Раевскій.**

Открыта подписка на 1932 годъ

на единственный иллюстрированный

двухнедѣльный

военный и военно-морской журналъ

4-й ГОДЪ **„ЧАСОВОЙ”** ИЗДАНІЯ

Органъ связи русскаго воинства за рубежомъ подъ редакціей В. В. ОРѢХОВА и ЕВГЕНІЯ ТАРУССКАГО. Редакторъ Военно-Морского Отдѣла С. К. Терещенко.

ПОДПИСНАЯ ЦѢНА :

ВО ФРАНЦІИ :		ЗА ГРАНИЦЕЙ :	
На 3 мѣс.	15 фр.	На 3 мѣс.	20 фр.
„ 6 мѣс.	30 фр.	„ 6 мѣс.	40 фр.
Годовая	60 фр.	Годовая	80 фр.
Цѣна отд. №-ра — 3 фр.		Цѣна отд. №-ра — 4 франка.	

Примѣчаніе: Для Болгаріи — французскій тарифъ.

Годовой подписчикъ получитъ въ 1932 году 24 номера нашего журнала и право на пріобрѣтеніе по льготной цѣнѣ двухъ книгъ «Бѣлаго дѣла» I. II. III. IV. V. VI. за приплату 25 фр. за объ книги и 15 фр. на пересылку, а полугодовой подписчикъ — 12 номеровъ журнала и право на полученіе одной книги «Бѣлаго дѣла» за 15 фр. и 10 фр. на ея пересылку.

Годовые подписчики въ теченіе всего года будутъ пользоваться при нашемъ посредствѣ правомъ на безплатную пересылку при выпискѣ всѣхъ книгъ, издаваемыхъ за рубежомъ.

Подписка принимается чеками, переводами и заказными письмами.

Адресъ для почтовой корреспонденціи :

« *LA SENTINELLE* » *Boîte Postal* № 21 *Asnières* (*Seine*).

Генеральный штабъ въ вожденіи войскъ

Генералъ-маіоръ В. Н. ДОМАНЕВСКІЙ.

Командованіе должно быть избавлено отъ необходимости вдаваться въ подробности, чтобы ему было легче сохранять ясное представленіе **о цѣломъ:** его дѣло — вожденіе войскъ безъ отвлеченія прозой.

Не только главнокомандующій, но даже командиръ полка, физически, **не** можетъ выполнить самолично все необходимое. И военному генію нужны подготовленные, исполненные почина помощники.

Такими ближайшими помощниками являются непосредственно подчиненные командованію **строевые** начальники. Имъ ставятъ **частныя** задачи и предоставляютъ самостоятельность въ выполненіи.

Чтобы начальникамъ приходилось сноситься съ возможно меньшимъ числомъ непосредственно подчиненныхъ, **организація** войскъ строится на расчлененіи. Заблужденіе — переходить предѣлъ способностей **средняго** человѣка — управлять 4-5 единицами (Наполеонъ).

Въ составъ «управленія» входятъ начальники спеціальныхъ родовъ войскъ и «службъ». Они являются **отвѣтственными** помощниками командованія въ использованіи спеціальныхъ войскъ и службъ. Неопредѣленное положеніе, какое занимали въ началѣ войны инспектора артиллеріи корпусовъ въ русской арміи, больше не терпимо.

Спеціальный органъ, вѣдающій **техникой управленія — штабъ.**

Каждое ремесло имѣетъ свою технику, которой не могутъ замѣнить никакія природныя качества.

Освобожденіе командованія отъ заботъ о подробностяхъ и отъ техники, не должно, однако, идти въ ущербъ **единоначалію.** Поэтому, **рѣшеніе** въ каждой задачѣ и въ каждой ея части — замыслъ, подготовкѣ и выполненіи — **принадлежитъ исключительно войсковому начальнику.** Ни управленіе, ни «штабъ», никогда замѣнить его **не** могутъ.

Не можетъ и командованіе сводить роль штаба къ простому переписчику или регистратору, безъ ущерба войскамъ. Отъ такого небреженія штабомъ, неизбѣжно пострадаетъ «вожденіе войскъ»: командующему придется, кромѣ **творчества,** брать на себя и **исполненіе,** что отнимаетъ много времени, вниманія и силъ, отвлечетъ его мелочами отъ **выработки идей** и отъ направляющаго руководства. Штабъ дѣйствуетъ «по приказанію» командующаго, но не принимаетъ рѣшеній самостоятельно.

Штабъ подготовляетъ данныя для рѣшеній; собираетъ и обрабатываетъ свѣдѣнія для вожденія войскъ, — указанія командующаго объ операціяхъ, о передачѣ распоряженій, подвозѣ и вывозѣ.

«Современная» война требуетъ управленія **гибкаго,** построеннаго на спеціализаціи и раздѣленіи труда, **съ дѣйственнымъ** участіемъ многихъ лицъ.

Наполеонъ пользовался всей центральной Европой для маневрированія всего 200-тъ тысячной арміи Теперь, 3-5 милліоновъ бойцовъ развертываются, передвигаются и живутъ на 5-ти-6-ти **стахъ** километровъ! Естественно — характеръ управленія измѣнился.

При Фридрихѣ В. арміей **командовали** на полѣ боя. Наполеонъ управлялъ **приказами** и дополнялъ ихъ подробными письмами.

Мольтке старшій — «директивами», оставлявшими много мѣста «иниціативѣ».

Нынѣ, сфера **личнаго** вліянія ограничена: непосредственное воздѣйствіе **на всѣхъ** подчиненныхъ не всегда можетъ оказать даже **взводный** командиръ. Требуется сложная система — приказы, соединенные съ широкимъ оріентированіемъ. Въ войнѣ **позиціонной** — царитъ по прежнему наполеоновская централизація — «росписанія» по часамъ и даже минутамъ.

Важнѣйшій отдѣлъ штаба вѣдаетъ «боевыми дѣйствіями» — спеціальной службой «генеральнаго штаба». Остальныя «дѣла» ведутся «въ дежурствѣ». Въ штабахъ крупныхъ, начиная съ отдѣльнаго корпуса, «службы» объединяются въ отдѣлѣ «военнаго снабженія».

Однимъ изъ главныхъ недочетовъ организаціи «ставки», «по положенію» 1914 года, являлось именно отсутствіе органа снабженія. «Дѣйствующая армія» дѣлилась на два **самостоятельныхъ** фронта со **своими** тыловыми раіонами, участками сѣти желѣзныхъ дорогъ и источниками снабженія. За верховнымъ главнокомандующимъ оставалось лишь распредѣленіе заданій, войскъ, пополненій и, **только отчасти,** снабженія ,прибывавшихъ изъ имперіи. **Руководство же операціями неразрывно связано съ управленіемъ тыломъ.** Безъ тыла стратегія оказывается въ безвоздушномъ пространствѣ. Изъ-за этого отсутствія связи между «замыслами операціи» и «военнымъ снабженіемъ», русская армія такъ бо - лѣзненно переживала общій «снарядный кризисъ».

Недочеты организаціи были исправлены только

1915 г. штабъ войскъ Гвардіи.

Оберъ-Квартирмейстеръ полк. В. Н. Доманевскій. На второмъ планѣ поручикъ (нынѣ полковникъ и проф.) А. А. Зайцовъ.

осенью 1915 года, со вступленіемъ въ главнокомандованіе Государя Императора.

Западная система «группъ арміи» имѣла преимущества: «группой» — лишь «командnаго» значенія — облегчали оперативное управленіе, но общій **главнокомандующій могъ согласовать стратегію съ возможностями подчиненнаго ему тыла.** Въ этомъ согласованіи — разгадка скромности достиженій союзниковъ на западѣ въ 1915 году и того, что арміи ихъ «продержались» до побѣды. Особенно рельефна связь операцій съ тыломъ въ дѣйствіяхъ американской арміи: Першингъ потратилъ цѣлый годъ только на оборудованіе «базъ» во Франціи.

Офицеры генеральнаго штаба — ближайшіе сотрудники командованія, отвѣтственные за работу «служебнаго механизма».

Безъ хорошо, подготовленнаго генеральнаго штаба крупное войсковое соединеніе не способно не только одержать успѣха, но даже вступить въ дѣло и передвигаться въ порядкѣ (письмо Першинга военному министру С.А.С.Ш.).

Генеральный штабъ объединяетъ усилія, устраняетъ тренія и способствуетъ наибольшей «организованности».

Въ Германіи «взаимоотношенія командованія и генеральнаго штаба» никогда не были точно опредѣлены. Все зависѣло отъ характеровъ вождя и офицеровъ генеральнаго штаба. Заслуги германскаго генеральнаго штаба съ подготовкѣ къ войнѣ и въ веденіи ея — общеизвѣстны, но, по мѣрѣ затяжки борьбы, «невидимая, непроницаемая стѣна» все больше и больше «разъединяла фронтъ и штабы» (Готхейнъ).

Австрійскій генеральный штабъ отличался «добросовѣстными знаніями», но страдалъ недостатками, которые еще въ 1866 г. отмѣтилъ М.И. Драгомировъ: «ученымъ педантизмомъ», отсутствіемъ практичности, неумѣніемъ задаваться опредѣленными цѣлями, любовью къ подробнѣйшимъ «росписаніямъ - диспозиціямъ». Даже талантливый Конрадъ воплощалъ въ себѣ слабости «корпораціи»: онъ терялся въ разговорахъ, «пассовалъ» передъ апломбомъ Фалькенгойна и передъ «престижемъ» Вильгельма II, а затѣмъ, на разстояніи, обдумавъ уже **рѣшенный** вопросъ, забрасывалъ германскую ставку возраженіями и новыми проектами. Конрадъ не умѣлъ и не могъ говорить по телефону, когда надо было **сразу** найти подходящій отвѣтъ. Начальникъ австрійскаго штаба, какъ и офицеры его, одинаково, не были въ «контактѣ» съ войсками.

Французскій генеральный штабъ всегда строго «держался на своемъ мѣстѣ». Его дѣятельность прекрасно охарактеризована Жоффромъ въ рѣчи, произнесенной въ академіи.

«Корпусъ офицеровъ генеральнаго штаба составлялъ съ самаго начала войны **нашу силу.** Онъ продолжалъ ею оставаться, несмотря на тяжелыя потери, разрѣдившія его ряды».

«Я считаю своимъ долгомъ торжественно засвидѣтельствовать здѣсь его заслуги, честность, добросовѣстность и знанія. Никогда мы не были бы въ состояніи сдѣлать того, что сдѣлали въ теченіе первыхъ недѣль войны, если бы большіе армейскіе штабы не оставались тверды, какъ скала въ бурю, и не распространяли вокругъ себя ясности, мышленія и хладнокровія».

«Офицеры генеральнаго штаба окружали строевыхъ начальниковъ, на которыхъ лежала самая тяжелая отвѣтственность, атмосферой довѣрія молодости, что поддерживало командованіе и ему помогало».

«Въ періодъ наибольшаго моральнаго испытанія, офицеры генеральнаго штаба, несмотря на чрезвычайное утомленіе, сохраняли всегда ясность сужденій, умѣніе легко примѣняться къ обстановкѣ и искусство въ исполненіи. **Отсюда и родилась побѣда».**

Германскій писатель Балкъ такъ оцѣниваетъ **русскій** генеральный штабъ: «научно хорошо образованный, онъ работалъ въ міровую войну лучше, нежели въ прежнія войны. Въ штабахъ было больше серезности, критической остроты и скромности».

Ф. Ф. Палицынъ относился строже. Онъ скорбѣлъ, что «ни въ ставкѣ, ни въ войскахъ не было видно вліянія генеральнаго штаба». «Имѣлись **канцеляріи,** а это аппаратъ для веденія борьбы непригодный». Работа генеральнаго штаба — творческая, «людей, выполняющихъ совмѣстно одно большое дѣло, заботящихся объ осуществленіи его, устраняющихъ препятствія, стремящихся удовлетворять и предвидѣть нужды войскъ». Это отнюдь — не работа «канцеляріи», ожидающей «входящіе», чтобы на нихъ «отписаться», а **творческій** трудъ людей, одухотворенныхъ одной идеей, объединенныхъ начальникомъ штаба, который является живымъ центромъ всего созиданія. Цѣль — **способствовать кристаллизаціи воли командованія,** подготовлять дан-

ныя для ея проявленія, всячески облегчать войскамъ проведеніе ея. Такая работа основывается **на реальностяхъ** обстановки, которыя собираются «по крупинкамъ» изъ поступающаго матеріала.

Работа генеральнаго штаба обезпечивается, лучше всего, дружнымъ общеніемъ начальника штаба съ командующимъ генераломъ.

Начальникъ штаба — ближайшій сотрудникъ командующаго. Онъ долженъ заслуживать и пользоваться довѣріемъ командованія и войскъ.

Чѣмъ отношенія между «генераломъ» и начальникомъ штаба ближе, чѣмъ болѣе они проникнуты взаимнымъ довѣріемъ и пониманіемъ, тѣмъ болѣе выигрываетъ дѣло. Подборъ начальника штаба — задача нелегкая. Проще, предоставлять войсковымъ начальникамъ самимъ избирать себѣ ближайшаго сотрудника. Принципъ «старшинства» и «кандидатскіе списки» — надо забыть. Особенно важно это для штабовъ высшихъ, гдѣ взаимоотношенія командованія съ начальникомъ штаба, часто, имѣютъ рѣшающее значеніе. Неизбѣжная «пестрота» командного состава и старой, и будущей Россійской арміи усугубляетъ значеніе выбора начальниковъ штабовъ. А между тѣмъ, въ Россіи, въ лучшемъ случаѣ, запрашивали командующаго: «не встрѣчается ли препятствій къ назначенію такого то?» Если съ командующимъ «считались», то шла торговля. Но чаще, на формальный запросъ слѣдовалъ столь же «бездушный» отвѣтъ: «не встрѣчается». Да и трудно, не зная или мало зная человѣка, его браковать и косвенно портить карьеру «отводомъ». Бывали случаи, когда просьба командировъ корпусовъ о назначеніи начальникомъ штаба извѣстнаго имъ лица отклонялись «изъ-за молодости» выдвигаемаго кандидата, что не мѣшало черезъ мѣсяцъ, другой назначить «молодого» кандидата начальникомъ штаба другого, незнакомаго корпуса... Такова «канцеляр - ская» послѣдовательность и логика...

Въ августѣ 14 г. Жоффръ, вызвалъ командира XX корпуса Фоша, и предоставилъ ему «армейскій отрядъ» и тутъ же предложилъ въ начальники штаба молодого полковника Вейгана. Фошъ хорошо зналъ Вейгана и охотно согласился на его назначеніе. Съ тѣхъ поръ Вейганъ сопровождалъ генерала по всѣмъ «постамъ», какіе Фошу пришлось занимать. Между ними установились дружныя, тѣсныя отношенія. Оба мыслили одинаково. Часто посторонніе замѣчали, что, если Вейганъ высказывалъ мнѣніе, Фошъ тотчасъ съ нимъ соглашался. «Вейганъ и Дестикеръ смотрятъ на военные вопросы одинаково со мною», не скрывалъ генералъ. «Когда говорятъ они — совсѣмъ тоже, какъ если бы говорилъ я». Понятно, насколько такая солидарность ближайшихъ сотрудниковъ облегчала «вожденіе войскъ».

Жоффръ также былъ окруженъ офицерами генеральнаго штаба, имъ подобранными и пользовавшимися полнымъ его довѣріемъ. Генералъ любилъ выслушивать мнѣнія «молодежи» и предоставлялъ сотрудникамъ высказываться вполнѣ откровенно. Затѣмъ, Жоффръ подолгу вчитывался въ ихъ проекты, вносилъ измѣненія, «вынашивалъ» рѣшеніе и, разъ принималъ его никогда никого не упрекалъ, даже если оно оказывалось неудачнымъ, и всецѣло бралъ всю отвѣтственность на себя. Въ штабѣ Жоффра царила полная гармонія, что благопріятно отзывалось на войскахъ.

Таковы результаты системы «подбора».

Русскія «кандидатуры» и «старшинство» приводили, наоборотъ, къ послѣдствіямъ потрясающимъ. Такъ, Великій Князь Николай Николаевичъ «механически» получилъ начальника штаба Н. Н. Янушкевича, который былъ и оставался до конца «чужимъ»

Ставка Верховнаго Главнокомандующаго въ Барановичахъ.

Управленіе Ген.-Квартирмейстера.

Вмѣсто кирасъ и доломановъ...

Польскій кавалеристъ и его конь въ противогазахъ.

и «чуждымъ» для главнокомандующаго. Къ тому же, начальникъ штаба, сознавая полную свою неподготовленность къ высокому посту, добросовѣстно устранился отъ руководства оперативной работой. Роль «первой скрипки» перешла къ генералъ - квартирмейстеру, также «механически» попавшему въ ставку изъ главнаго управленія.

При такихъ условіяхъ, Верховное главнокомандованіе **не** могло управлять, оно ограничивалось «согласованіемъ»... мнѣній фронтовъ путемъ.. полумѣръ, компромиссовъ. Проявлять творчество при «чуждомъ» штабѣ — слишкомъ трудно. Ставка вмѣсто «повелѣній» очень скоро вступила на путь «сговоровъ» и «уговариваній»*)...

Не будь Великій Князь связанъ съ **помимо него** назначеннымъ окруженіемъ, выборъ главнокомандующаго палъ бы на генерала Палицына.

Ф. Ф. Палицынъ пользовался **полнымъ** довѣріемъ великаго князя, хорошо его зналъ и былъ искушенъ въ «службѣ генеральнаго штаба».

Если бы Ф. Ф. Палицынъ, сознавая нѣкоторую свою устарѣлость для тяжелой отвѣтственности, отклонилъ предложеніе, великій князь пригласилъ бы генерала М. В. Алексѣева, дарованія котораго главнокомандующій имѣлъ случай высоко оцѣнить.

Не менѣе характерны были отношенія Ренненкамфа - Милеанта, назначеннаго «по списку» начальникомъ штаба виленскаго округа, а затѣмъ, «механически», — начальникомъ штаба 1-й арміи. Ренненкамфъ, вообще, генеральнаго штаба **не** любилъ. Глубоко военный, онъ могъ не только оцѣнивать обстановку, но и **интуитивно** чувствовать «боевую дѣйствительность».

Но «багажъ» начальника казачьихъ отрядовъ въ Маньчжуріи былъ все же недостаточенъ для «вожденія» арміи безъ хорошаго начальника штаба. На бѣду, между Ренненкампфомъ и Миллеантомъ, сразу установились несуразныя остношенія. Командующій не терпѣлъ «предложеній» штаба. Онъ образовалъ при себѣ «литерный» штабъ, который работалъ «черезъ голову Миллеанта. Сумбуръ на верху не преминулъ сказаться при первомъ же кризисѣ, когда въ концѣ августа 14 года, послѣ крушенія 2-й арміи, 1-я — оказалась въ рискованномъ положеніи, особенно ея **лѣвый** флангъ у оз. Мауеръ. Правда, въ раіонѣ Лыка, къ нему «подходили» части 10-й арміи съ XXII корпусомъ во главѣ, но развертываніе ихъ заканчивалось только къ **18 сентября,** а простой подсчетъ разстояній и времени подсказывалъ, что Гинденбургъ съ 19-21-й дивизіей уже 7-го сентября могъ обрушиться на 8,5-10,5 дивизій Ренненкампфа.

Ударъ въ раіонѣ Бяла - Летценъ грозилъ тылу арміи и приводилъ къ отбрасыванію ея на сѣверъ, т е., къ разрыву фронта. Русскому командованію приходилось думать, какъ обезвредить наступленіе германцевъ, какъ обезпечить тылъ Галиційской операціи и какъ прикрыть территорію къ сѣверу отъ Полѣсья? Ренненкампфъ рѣшилъ «удерживаться на занятыхъ позиціяхъ», т. е. на линіи р. р. Дейме, Алле и Ометъ...

Милеантъ видѣлъ опасность положенія. Еще 31 августа, онъ подчеркивалъ кавалеріи необходимость развѣдки въ юго-западномъ и южномъ направленіяхъ, чтобы выяснить, куда передвигались германскія колонны. «Это важно потому, что направленіе частей на Летценъ, въ обходъ лѣваго фланга арміи, можетъ поставить армію въ тяжелое положеніе. Необходимо **своевременно** принять мѣры, а для того своевременно знать, куда идетъ противникъ?

Какія же мѣры? Одну — отводъ арміи за Ангерапп и сдвигъ къ югу, чтобы лѣвымъ флангомъ занять Лыкъ. Но командующій не хотѣлъ слушать до-

*) **Примѣчаніе редакціи:** Освѣщеніе вопроса о согласованіи работы въ Ставкѣ Редакція оставляетъ на отвѣтственности автора, во время Великой войны занимавшаго отвѣтственный постъ по Генеральному штабу.

ПОДПИСАЛИСЬ-ЛИ ВЫ НА 1932 ГОДЪ?

водовъ Милеанта, считая всякое «отступленіе» пагубнымъ для «духа арміи»?!

Всѣ опасенія Милеанта оправдались: уже 7-го сентября Гинденбургъ навалился на лѣвый флангъ арміи. Только благодаря ошибкамъ нѣмцевъ и геройскому поведенію русскихъ войскъ, 1-я армія къ вечеру вышла изъ опасности окруженія.

Результаты перваго сраженія у Мазурскихъ озеръ могли бы быть смягчены при правильныхъ отношеніяхъ между командующимъ и начальникомъ штаба. Сказались послѣдствія «канцелярской» системы назначеній и управленія.

На существо обязанностей начальника штаба смотрятъ разно. Одни считаютъ начальника штаба «ближайшимъ сотрудникомъ», «помощникомъ» и «замѣстителемъ» командующаго. Подъ понятіемъ «командованіе» разумѣютъ даже совокупность трехъ лицъ: командующаго, начальника штаба и генералъ квартирмейстера. Другіе полагаютъ, что начальникъ штаба — лишь «совѣтчикъ» командующаго и руководитель службы генеральнаго штаба. Наконецъ, во французской литературѣ проводится взглядъ: начальникъ штаба направляетъ «службы», организуетъ «связь» и «сообщенія», вообще, освобождаетъ командующаго отъ заботъ «административныхъ», слѣдуя оперативнымъ рѣшеніямъ. У командующаго остается «стратегія» и «чистая тактика». Съ нимъ непосредственно работаетъ «кабинетъ» — оперативно-развѣдывательный отдѣлъ штаба.

Какой бы изъ трехъ взглядовъ не былъ правиленъ, несомнѣнно одно: командующій и штабоначальникъ должны другъ друга уважать и другъ другу довѣрять. Безъ этого плодотворная работа «командованія» — невозможна. Поэтому, назначеніе начальниковъ штаба по «спискамъ», послѣ лишь «формальнаго» запроса — **не правильно.** Нуженъ выборъ съ ограниченіями — соблюденіе, по возможности, старшинства и кандидатуры.

Распоряженія начальника штаба обязательны одинаково, какъ личныя приказанія командующаго.

Но, отдавая такія распоряженія, начальникъ штаба подписываетъ ихъ **самъ,** а **не** фамиліей командующаго, и всецѣло отвѣчаетъ за соотвѣтствіе сообщеній или распоряженій видамъ командованія. Въ этой области наблюдалась часто путаница понятій. Вотъ примѣры. Начальникъ штаба сѣвернаго фронта въ трагическіе дня «мартовскаго отреченія», по вызовѣ предсѣдателемъ Государственной Думы главнокомандующаго Рузскаго, подошелъ къ аппарату и на привѣтствіе Родзянко — «здравствуйте, Николай Владиміровичъ», отвѣтилъ — «Здравствуйте, Михаилъ Владиміровичъ»! Послѣ чего шелъ извѣстный всей Россіи разговоръ, якобы, Рузскаго съ Родзянко, велъ же его, фактически, начальникъ штаба! Самъ Ю. Н. Даниловъ такъ описываетъ картину: «Н. В. Рузскій чувствовалъ себя настолько не хорошо, что сидѣлъ у телеграфнаго аппарата въ глубокомъ креслѣ и лишь намѣчалъ главныя вѣхи того разговора, который **отъ его имени велъ я»*).** Намъ кажется, что такой разговоръ называется не «отъ его имени», а «его именемъ». Разница существенная. Родзянко не видѣлъ, что дѣлалось у аппарата въ Псковѣ. Онъ былъ увѣренъ, на основаніи отвѣта на привѣтствіе и подписи ленты, что говорилъ **лично** съ Рузскимъ!.. Измѣнился бы разговоръ или нѣтъ, знай Родзянко, кто былъ у аппарата, — **не** извѣстно, но, принципіально, **выдавать себя за главнокомандующаго начальникъ штаба не имѣетъ права,** хотя бы даже онъ руководствовался «вѣхами». Его подпись закрѣпляетъ отвѣтственность.

Другой примѣръ — февральская (17 г.) телеграмма о готовности гвардейской кавалеріи «умереть» за монарха, подписанная — «генералъ-адъютантъ Ханъ Нахичеванскій». Составилъ эту телеграмму и подписалъ начальникъ штаба корпуса, но «именемъ» командира корпуса. Хана въ это время въ штабѣ не было. Вообще, командиръ корпуса вполнѣ довѣрялъ начальнику штаба, который былъ уполномоченъ рѣшать вопросы самостоятельно. Телеграмма вѣрно передавала «настроеніе» гвардейской кавалеріи. Но въ это время въ Кіевѣ стала извѣстной и другая телеграмма — великаго князя — намѣстника Е. В. на Кавказѣ съ «вѣрноподданнически - колѣнопреклоненной» просьбой объ отреченіи... Командиръ корпуса, по возвращеніи въ штабъ, выслушавъ докладъ о посланной телеграммѣ, ея **не** одобрилъ. Начальникъ штаба разочарованный въ томъ, «чему поклонялся», выстрѣломъ изъ револьвера покончилъ съ собой...

Произошла драма, опять же, изъ-за нарушенія «принципа», а генеральный штабъ потерялъ доблестнаго и благороднѣйшаго своего офицера.

Бертье — начальникъ штаба Наполеона — писалъ Сульту: «Въ арміи я ничего собою не представляю. Я получаю лишь адресованныя на имя императора донесенія маршаловъ и скрѣпляю его приказанія. Въ личномъ отношеніи я — круглый ноль»...

Мольтке старшій, наоборотъ, «натаскивалъ» офицеровъ генеральнаго штаба, какъ «подсказчиковъ» командованія. Это отвѣчало времени: для Мольтке было труднѣе въ короткій срокъ выработать весь командный составъ, чѣмъ повліять на малочисленный, сравнительно, генеральный штабъ. Система создала «шефовъ», разъединившихъ штабы отъ войскъ «непроницаемой стѣной».

Зло ея велико: узаконяется несостоятельность командного состава и создается нездоровая атмосфера на «верхахъ», развращающая генеральный штабъ... Французы, въ принципѣ остаются вѣрны образцу Наполеонъ-Бертье.

Для Россійской арміи болѣе подходитъ система смѣшанная: начальникъ штаба, не заслоняя командующаго и не подсказывая, руководитъ техникой вожденія войскъ, представляетъ съ полной откровенностью и съ обоснованной убѣдительностью «предложенія» (доклады) командующему на выборъ и подаетъ «совѣты».

В. Н. Домаиевскій.

*) Ю. Н. Даниловъ. «Мои воспоминанія объ Императорѣ НиколаѣII. Арх. Р. Р., т XI,стр. 212.

ТУРЦІЯ
«Часовой» у
Librairie «Znanie». Grande rue, 388. *Stamboul.*

ВОСТОЧНАЯ ПРУССІЯ 1914 г.

(Съ рѣдкой нѣмецкой фотографіи)

ВОЕННОЕ ДѢЛО ВЪ С.Ш.С.А.

Моторизованный пѣхотный полкъ — Роль конницы. — Танки и боевые «кар'ы».

Съ 1929 г. опыты по моторизаціи сосредоточены въ 34-мъ полку, при чемъ они привели до сихъ поръ къ слѣдующимъ выводамъ:

1. Для полной моторизаціи современнаго пѣхотнаго полка съ его многочисленными службами потребно 23 автомобиля, 48 полуторатонныхъ грузовиковъ различныхъ типовъ, 9 каміонетокъ, 1 тракторъ гусеничной тяги, 5 походныхъ кухонь, 8 мотоциклетокъ, 1 моторо-цистерна для бензина.

2. Полное упраздненіе повозокъ конной тяги вызвало необходимость сконструировать легкія повозки ручной тяги, которыя для большихъ передвиженій ставятся на грузовики, а затѣмъ, когда понадобится, снимаются съ нихъ (пулеметы, минометы и средства связи.

Аналогично, 37-ми миллиметровыя полковыя пушки грузятся для походныхъ движеній на грузовики, по одной, съ пятью номерами. Постановка на позицію дѣлается при помощи ручной тяги.

Производятся одновременно опыты подачи патроновъ и снарядовъ ручной тяги въ боевыя линіи; на походѣ же боевые припасы, подобно полковой артиллеріи и пулеметамъ, перевозятся на полуторатонныхъ моторахъ.

Интенсивные опыты по моторизаціи продолжаются, но, повидимому, отъ идеала созданія автономныхъ механизированныхъ частей, получающихъ самостоятельныя задачи въ Соединенныхъ Штатахъ — отказались. На моторизованныя части стали постепенно смотрѣть, какъ на вспомогательныя другимъ родамъ оружія, преимущественно — конницѣ.

Начальникъ главнаго штаба, генералъ Макъ-Артуръ, высказался въ своемъ докладѣ по данному вопросу слѣдующимъ образомъ (приводимъ выдержки изъ этого доклада, являющагося отраженіемъ основныхъ тактическихъ взглядовъ американскихъ авторитетовъ по вопросамъ примѣненія механической тяги).

Напомнивъ о роли конницы, генералъ Макъ-Артуръ говоритъ:

«Конница также должна входить въ составъ резервовъ, призванныхъ разрѣшать стратегическія и тактическія задачи.

Вполнѣ естественно, что резервы должны состоять изъ моторизованной конницы, танковыхъ частей и перевозимой на грузовикахъ пѣхоты, которые всѣ способны безшумно двигаться съ одинаковой скоростью.

Спеціально подготовленныя и соотвѣтственно организованныя части полевой артиллеріи должны быть въ состояніи сопровождать и поддерживать вышеупомянутые элементы».

Въ этихъ частяхъ предусматривается формированіе особо моторизованнаго кавалерійскаго полка крупнаго состава, которому будутъ приданы артиллерія и большія техническія средства.

Въ развитіе данной идеи, конница подлежитъ реорганизаціи и должна быть сведена, повидимому, въ полки двухъ типовъ:

1. Исключительно конные, для выполненія только тѣхъ тактическихъ задачъ, особенно на трудной мѣстности, гдѣ лошади, въ силу своихъ свойствъ, не могутъ быть замѣнены никакой механической силой.

2. Моторизованныя, съ придачей значительныхъ техническихъ средствъ и способныя поддерживать пѣхоту и выполнять второстепенныя задачи (дабы не отвлекать ее отъ главныхъ).

Одно изъ важнѣйшихъ назначеній танковъ заключается въ поддержкѣ пѣхоты, почему обученіе ихъ должно вестись въ тѣсной связи съ пѣхотой. Однако, танкъ не слѣдуетъ разсматривать, какъ органическій элементъ пѣхотныхъ частей. На войнѣ, танковыя соединенія будутъ придаваться корпусамъ и арміямъ и рѣшать самыя разнообразныя задачи.

Танки, придаваемые конницѣ, отличаются, по своимъ техническимъ свойствамъ отъ пѣхотныхъ и получаютъ наименованіе «боевые кар'ы», а не «танковъ», — терминъ, подъ которымъ понимаются только тѣ машины, которыя работаютъ съ пѣхотой.

ВОЕННО-МОРСКОЙ ОТДѢЛЪ

РАСПОРЯЖЕНІЯ ПРЕДСѢДАТЕЛЯ ВОЕННО-МОРСКОГО СОЮЗА ЗА ПЕРІОДЪ СЪ 1-го ПО 15-ое ДЕКАБРЯ 1931 ГОДА

За № 66. Сердечное поздравляю бывшихъ воспитанниковъ Морского Инженернаго Училища имени Императора Николая I-го съ ихъ училищнымъ праздникомъ.

Подписалъ Вице-Адмиралъ **Кедровъ.**

За №. 67 При семъ объявляю списокъ лицъ и чиновъ Военно-Морского Союза отъ коихъ получены показанныя противъ фамилій суммы, выручены отъ продажи біографіи «Адмиралъ Колчакъ» написанной Адмираломъ М. И. Смирновымъ и изданной Военно-Морскимъ Союзомъ, отъ:

Вице-Адмирала Кедрова	100 фр.
Инж. Мех. Генер. Лейт. Ермакова и Инж. Мех. Ст. Лейт. Бердяева (отъ 2-й группы)	345 фр.
Контръ-Адмирала Смирнова (Лондонъ)	1489 фр.
Инж. Мех. Генер.-Маіора Иванова (Марсельская группа)	50 фр.
Капитана 1-го ранга Кольнеръ	45 фр.
Кап. 1-го ранга Хоматьяно (Бѣлградская группа)	180 фр.
Кап. 1-го ранга Потемкина и Поручика Рышкова (6-ая группа)	235 фр.
Капитана 1-го ранга Миштовтъ (Нью-Іоркъ)	124 фр.
Капитана 1-го ранга Р. (Рига)	150 фр.
Кап. 1-го ранга Четверухина (Гельсингф. группа)	100 фр.
Кап. 1-го ранга Подгорнаго (Отдѣлъ въ Чехословакіи)	400 фр.
Капитана 1-го ранга Мертваго (Афинская группа)	50 фр.
Капитана 1-го ранга Фомина	125 фр.
Полковника Морск. Арт. Левицкаго (Софійская группа)	100 фр.
Полковника Горскаго (Алжирская группа)	140 фр.
Кап. 2-го р. Краснопольскаго (1-я группа)	140 фр.
Кап. 2-го ранга Апрѣлева (Харбинская группа)	104 фр.
Кап. 2-го ранга Донъ (7-ая група)	200 фр.
Стар. Лейт. Рошко (Каннская группа)	165 фр.
Стар. Лейт. Круглікъ-Ощевскаго (Суданская группа)	130 фр.
Шт. Кап. Терещенко	40 фр.
Лейтенанта Соколова	20 фр.
Лейтенанта Богданова (14-ая группа)	435 фр.
Лейтенанта Галанина (8-ая группа)	100 фр.
Лейтенанта Волошкевича (8-ая группа)	75 фр.
Лейтенанта Гроссицкаго (3-ья группа)	95 фр.
Стар. Лейт. Пыхтѣева	100 фр.
Лейтенанта Флорина	100 фр.
Лейтенанта Манохина	15 фр.
Мичмана Парфенова (11-ая группа)	120 фр.
Мичмана Розова (10-ая группа)	220 фр.
Мичмана Майдановича	40 фр.
Мичмана Беголюбова (группа въ С.Ш.С.А.)	225 фр.
Мичмана Афанасьева (12-ая группа)	465 фр.
Мичмана Макухина	15 фр.
Кор. Гард. Гедике (11-ая группа)	25 фр.
Кор. Гард. Гусева (13-ая группа)	345 фр.
Книж. Маг. «Возрожденіе»	387 фр.
Итого	7204 фр.
Расходъ по изданію и пересылкѣ	3058 фр.
Чистый доходъ	4146 фр.

который и переданъ въ Фондъ имени Адмирала Колчака, находящійся въ завѣдываніи Адмирала Смирнова, Е. В. Саблина Mrs. G. Carrington-Wilde. Въ общемъ распространено около 1500 экземпляровъ и въ среднемъ два-три экземпляра на человѣка.

Сердечно благодарю автора Контръ-Адмирала М. И. Смирнова, чиновъ Военно-Морского Союза и издательскую комиссію потрудившихся по изданію и распространенію этой прекрасной біографіи такъ ярко запечатлѣвшей въ нашей памяти чистый и дорогой намъ обликъ покойнаго Адмирала.

Подписалъ: Вице-Адмиралъ **Кедровъ.**

Съ подлиннымъ вѣрно: Лейтенантъ **Галанинъ.**

---

† ФЛОТА ГЕНЕРАЛЪ-МАІОРЪ НИКОЛАЙ НИКОЛАЕВИЧЪ ШРЕЙБЕРЪ

Въ Лондонѣ 22-го ноября скончался послѣ тяжелой болѣзни нашъ дорогой сослуживецъ и членъ Военно-Морского Союза Генералъ-Маіоръ Николай Николаевичъ Шрейберъ.

Покойный сыгралъ выдающуюся роль въ Русскомъ Флотѣ своими изобрѣтеніями въ области минъ загражденія.

Ему мы обязаны тѣмъ успѣхомъ нашихъ минныхъ заграждeній въ минувшую войну, который по справедливости отмѣтитъ исторія. Наши союзники широко пользовались образцомъ русскихъ минъ. Увы, Генералъ-Маіоръ Шрейберъ умеръ въ полной нищетѣ, оставивъ послѣ себя обездоленную семью.

Миръ праху его.

Вице-Адмиралъ **Кедровъ.**

ВЪ ВОЕННО-МОРСКОМЪ СОЮЗѢ

— 22 ноября состоялось очередное собраніе 2-й группы (бывш. восп. Морского инженернаго училища).

— 1 декабря очередное собраніе 9-й группы подъ предсѣдательствомъ лейт. Лаврова.

1000 и 500 ??? (СМ. СТР. 16-УЮ).

МОРСКОЕ УЧИЛИЩЕ ВЪ ШАНХАѢ

Съ благословенія архіепископа китайскаго Симона русскій религіозно-національный комитетъ открылъ въ одномъ изъ величайшихъ портовъ міра Шанхаѣ, гдѣ всегда легко найти работу въ коммерческомъ флотѣ подъ руководствомъ кап. 1 р. Буцкаго Морское училище для русскихъ молодыхъ людей въ возрастѣ отъ 16 лѣтъ. Мы искренно привѣтствуемъ это начинаніе и желаемъ ему полнаго успѣха.

Флагманскій штурманъ

Кап. 2 р. Б. П. Апрѣлевъ.

Широко катитъ свои воды красавица Сѣверная Двина. Судоходнымъ рукавомъ Маймаксой вливается она въ Двинскій заливъ Бѣлаго моря. Когда проходитъ она передъ Архангельскомъ, раскинувшимся на ея правомъ берегу, то, кажется, будто она особенно принарядилась, особенно стала величественная, спокойная, разлившись чуть ли не на версту и имѣя передъ городомъ глубину, достаточную для океанскихъ судовъ. Рѣдко можно видѣть рѣку такой красоты и мощности. Невольно она тянетъ къ океану, къ которому она мчитъ свои мощныя воды. И, дѣйствительно, весь Архангельскъ живетъ моремъ и его промыслами. Достаточно выйти рано утромъ на городской рынокъ, чтобы понять, какъ море питаетъ мѣстное населеніе. На чистыхъ — это вѣдь было во время «проклятаго» стараго режима — лоткахъ ежедневно лежали горы семги, «семушки», какъ ее называютъ. Мы, жители, внутренней Россіи знали семгу лишь об щаго типа, иногда ее въ Петербургѣ называли Двинской порогъ. Здѣсь же въ Архангельскѣ, пришлось узнать, что семга бываетъ многихъ родовъ, тутъ и Двинская порогъ, тутъ и семга Варзуха, Кемская, Умба, Онѣжская и другая. На тѣхъ же лоткахъ много вниманія привлекаетъ роскошная серебристая нельма, а рядомъ съ ней огромныя туши палтуса. «Палтусинка» гордость архангельскихъ хозяекъ. А дальше груды трески и Семи-Островной, Кандалакской, Моржовской и другой, затѣмъ сельдь, пикша... чего, чего только не было на этомъ базарѣ. А между тѣмъ, въ это время шла жестокая, упорная война. Россія была отрѣзана отъ своихъ союзниковъ и быстро, наступавшая осень грозила отрѣзать ее полярными льдами отъ внѣшняго міра.

Въ одинъ изъ прекрасныхъ солнечныхъ дней роскошной сѣверной осени, флагъ-офицеръ главноначальствующаго адмирала Угрюмова, сидѣлъ, углубившись въ изученіе карты Бѣлаго моря и Мурманскго побережья. Въ большомъ свѣтломъ салонѣ «Канады», купленномъ въ Канадѣ ледорѣзѣ, служившемъ флагманскимъ кораблемъ, на столѣ развернута карта. Передъ глазами флагъ-офицера мелькаютъ названія заливовъ — Кандалакскій, Мезенскій, Двинскій, Онежскій. Рѣки: Поной, Варзуха, Умба, Нива, Кереть, Кемь, Сума, Онега Двина, Кулой, Мезень, Чижъ. Все хорошія старыя имена. Берега — Терскій, Кандалакскій, Корельскій, Поморскій, Лѣтній, Зимній, Канинскій, — преимущественно, гранитные, покрытые толстымъ слоемъ тундры, читаетъ лейтенантъ въ лоціи Бѣлаго моря. Далѣе острова Соловецкіе, при входѣ въ Онежскій заливъ. Знаменитый русскій монастырь. Св. Зосима и Саватій. Оплотъ вѣры и православія для всего нашего сѣвера. Архимандритъ, настоятель монастыря, выразилъ полное согласіе принять на себя должность начальника службы связи Кандалакскаго района. Уже и суровыхъ островахъ Соловецкихъ, энергіей настоятеля и братіи, установлена мощная радіостанція, обслуживающая этотъ раіонъ службы связи и имѣющая въ своемъ личномъ составѣ исключительно монаховъ изъ братіи монастыря.

Этотъ районъ сравнительно спокоенъ думаетъ лейтенантъ. Главное, это Горло Бѣлаго моря, оба его фарватера — вдоль Терскаго и Канинскаго береговъ, а затѣмъ бассейнъ Бѣлаго моря съ подступами къ устью Сѣверной Двины. Вотъ на этихъ то путяхъ противникъ и борется съ нами. «Прежде всего, мое рѣшеніе», вспоминаетъ лейтенантъ лекціи въ Императорской Николаевской Военной Академіи, «оно должно быть навязано противнику». Никогда не рѣшать задачу «за противника», иначе всегда будешь пассивенъ».

«Я хочу, я рѣшилъ», улыбнувшись самому себѣ размышляетъ лейтенантъ. Рѣшеніе мое уже давно готово и давно ясно, но какъ его осуществить? Намъ нужна одна бригада легкихъ крейсеровъ для океанскаго дозора на подступахъ къ Горлу Бѣлаго моря до самаго Нордъ Капа. Затѣмъ, намъ нуженъ дивизіонъ эскдренныхъ миноносцевъ, далѣе необходимъ отрядъ посыльныхъ судовъ съ ходомъ не менѣе 16-ти узловъ, для ловли подводныхъ лодокъ, намъ надо дивизію траленія изъ 36-ти большихъ тральщиковъ для провода судовъ съ грузами отъ Святого Носа и отъ Канина Носа мимо острова Моржовецъ до бара Двины. Кромѣ того намъ нужно оборудовать маневренную базу на Іокангскомъ рейдѣ, съ бонами и береговыми батареями, требуется авіація для поиска подводныхъ лодокъ и минныхъ банокъ, наконецъ, наша служба связи имѣетъ одинъ только маленькій пароходъ «Лейтенантъ Пахтусовъ», а между тѣмъ ей надо три паровыхъ судна для всѣхъ ея районовъ,

Новѣйшій германскій миноносецъ «Луксъ»

(800 т.т., 34 узла, 3–4 дм.; 6 м. ап. (Въ серіи 12 штукъ).

Кандалакскаго, Бѣломорскаго и Мурманскго — это минимумъ. А личный составъ? Лейтенантъ началъ подсчитывать, сколько надо команды, унтеръ-офицеровъ и офицеровъ. Откуда ихъ получить? Вѣдь, все мобилизованное уже влилось въ дѣйствующіе флоты Чернаго и Балтійскаго морей. Тамъ вступаютъ въ строй новые корабли, развернуты отдѣльныя службы, готовятся гарнизонныя и дессантныя войска. Офицеровъ получить нѣтъ возможности. Что же дѣлать? Вѣдь 36-ть тральщиковъ уже заказаны. Скоро придутъ ледоколы: «Святогоръ», посторенный по типу «Ермака», но увеличенный, «Добрыня Никитичъ», «Алеша Поповичъ», «Илья Муромецъ».

А затѣмъ, на дняхъ ожидаемъ «Ярославну», бывшую яхту «Лизистрата», принадлежавшую извѣстному Гордонъ Бенету, затѣмъ придутъ «Млава», «Лада» всѣ «славянскія дѣвушки», — яхты американскихъ милліонеровъ, купленныя императорскимъ правительствомъ, чтобы образовать изъ нихъ отрядъ посыльныхъ судовъ флотиліи Сѣвернаго Ледовитаго океана, по ходатайству оперативной части штаба адмирала Угрюмова, то есть знакомаго намъ лейтенанта, углубившагося въ изученіе карты Бѣлаго моря. Вотъ мечты и вотъ дѣйствительность! Какія бы суда ни покупали, какіе бы планы не строили, какъ бы не «навязывали свою волю волѣ противника, безъ личнаго состава, безъ души, военная сила ничего не стоитъ. Тоскливо посмотрѣлъ лейтенантъ въ «дѣло» о личномъ составѣ, разбившемъ его мечту и его планы о созданіи на нашемъ Студеномъ морѣ основного ядра новой русской морской силы, будущаго щита Россіи.

А пока... Доблестный начальникъ дивизіи траленія Бѣлаго моря капитанъ 1 ранга Викорстъ бьется, какъ рыба объ ледъ, имѣя всего два отдѣленія маленькихъ тральщиковъ, изъ которыхъ лучшіе «Сѣверъ», «Востокъ», «Западъ» и «Югъ» всего по 400 тоннъ водоизмѣщенія. Находящіеся в его распоряженіи суда, реквизированныя нами у Соловецкаго монастыря, «Вѣра» и «Соловецкій», едва справляются, чтобы конвоировать караваны коммерческихъ судовъ, идущихъ въ Архангельскъ. Самъ Викорстъ держитъ брейдъ-вымпелъ на «Вѣрѣ» Онъ же ведетъ всю переписку по дивизіи, ибо единственный его флагъ-офицеръ, молоденькій мичманъ, одновременно, «временно командуетъ» однимъ изъ тральщиковъ.

«Можетъ быть, адмиралъ правъ», думаетъ съ горечью лейтенантъ, «когда онъ поддразниваетъ меня съ моими «оперативными» планами, говоря, что Академія меня испортила, оторвавъ отъ жизни. Вѣдь, правда, что всѣ мои расчеты разлетаются, какъ дымъ, если не будетъ офицеровъ. А гдѣ ихъ взять?

Рѣзкій звонокъ оторвалъ лейтената отъ этихъ горькихъ думъ. Телефонъ: — «Говоритъ начальникъ службы связи». — «Убѣдительно прошу сообщить, будетъ ли отвѣтъ на мой рапортъ о назначеніи мнѣ флагманскаго штурмана, что полагается по штату», предусмотрительно добавилъ голосъ въ телефонъ, «вѣдь черезъ три дня мы выходимъ въ море. Флагъ-офицера у меня нѣтъ, командуетъ «Пахтусовымъ» вольнонаемный капитанъ, команда исключительно матросы дисциплинарнаго экипажа, нѣкоторыхъ изъ нихъ доставили на «Пахтусовъ» въ кандалахъ. Думаю, что болѣе скромнаго требованія, какъ имѣть флагманскаго штурмана, который могъ бы вести прокладку въ морѣ, трудно предъявить».

— Штурмана нѣтъ, — отвѣтилъ лейтенантъ.

— И такъ, — прорвалось, наконецъ, у начальника службы связи, — вы хотите, чтобы весь этотъ планъ, я бы сказалъ грандіозный, необходимый, нужный до зарѣзу планъ, планъ, который, послѣ войны далъ бы Россіи возможность наконецъ развернуть свою энергію на свободномъ русскомъ морѣ, чтобы, повторяю, весь этотъ планъ рухнулъ изъ за того, что вы не желаете дать мнѣ флагманскаго штурмана?

— Вы понимаете, что я не могу вамъ дать его, ибо его у меня нѣтъ и не будетъ, — мягко, но твердо сказалъ лейтенантъ. — Ну, а у меня будетъ — бѣшенно бросилъ начальникъ службы связи и выбѣжалъ наверхъ, мимо ошалѣвшаго часового.

Черезъ короткое время онъ опять появился въ салонѣ «Канады», гдѣ засталъ лейтенанта уже пишущаго «планъ развертыванія флотиліи Сѣвернаго Ледовитаго океана. Съ этимъ планомъ надо было торопиться, дабы скорѣй представить его на утвержденіе Морского Генеральнаго Штаба.

— Ну вотъ и нашелъ! Штурманъ у меня есть, и вы ни при какихъ усковіяхъ не сможете отказать въ его назначеніи, какъ оно ни показалось бы вамъ необычнымъ. Особенно, разъ вы категорически отказались найти штурмана. Такъ вотъ, я штурмана и прекраснаго штурмана нашелъ. Это... не удивляйтесь...

ВЕЛИКАЯ ВОЙНА НА МОРѢ

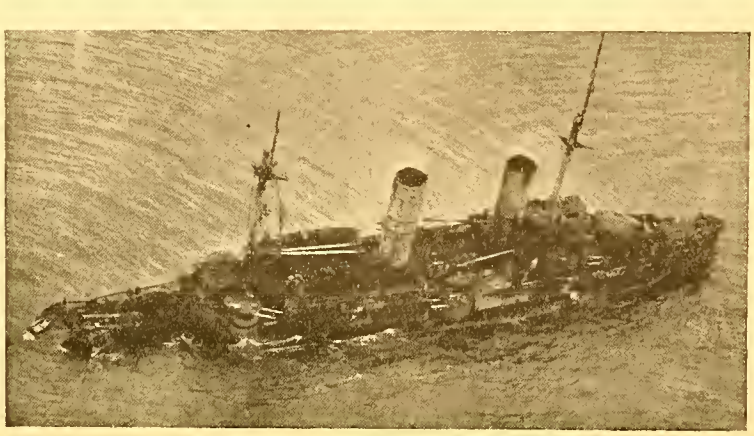

Линейный корабль «СЛАВА»
(13500 т.т.).

Погибшій въ бою съ германскимъ флотомъ въ Рижскомъ заливѣ (осень 1917 г.).

Морская хроника

С. С. С. Р. — 25 октября въ Финскомъ заливѣ, по сообщенію германскаго парохода «Грація», имъ потоплена совѣтская подводная лодка большого типа, вынырнувшая передъ самымъ носомъ парохода. Большая часть команды спасена.

— Совторгфлотъ въ Одессѣ въ настоящее время обслуживаетъ слѣдующія пассажирскія линіи:

1) два раза въ мѣсяцъ Одесса-Александрія съ заходомъ въ Константинополь, Салоники, Смирну, Пирей, Яффу и Портъ Сандъ. Рейсъ туда и обратно длится 23 дня.

2) Два раза въ мѣсяцъ Батумъ-Константинополь съ заходомъ въ Трапезундъ и Самсунъ.

3) Крымско-Кавказская линія по прежнему маршруту, 5 разъ въ недѣлю.

4) Три раза въ недѣлю Одесса-Николаевъ съ заходомъ въ Очаковъ.

5) Три раза въ недѣлю Одесса-Херсонъ съ заходомъ въ Очаковъ.

6) Ежедневно Новороссійскъ-Геленджикъ.

7) Ежедневно, между Ялтой и другими городами южнаго побережья.

Большинство пароходовъ старыхъ Ропита и Р. Т. О., оставшихся послѣ крымской эвакуаціи. На Крымско-Кавказской линіи новые пароходы съ дизелями «Крымъ», «Грузія», «Молдавія», «Абхазія», «Аджарія», «Молнія» и «Аврора».

Грузовыя линіи соединяютъ всѣ порты Азовскаго и Чернаго морей, а также ихъ съ Франціей, Италіей, Персіей и Дальнимъ Востокомъ.

— 20 ноября совѣтской властью на коммерческомъ флотѣ введенъ принудительный трудъ. Чины команды не имѣютъ больше права по своему желанію покинуть пароходъ или перейти на другой и не могутъ отказываться отъ назначеній, даже, если не соотвѣтствуютъ спеціальности.

Франція. — Перестройка мин. кор. «Жанъ Бартъ» (1911 г., 22.000 тоннъ, 22 узла) закончена. Однако, дважды выйдя на испытанія, онъ не могъ ихъ закончить изъ-за поврежденій въ машинѣ.

— Подводныя лодки «Аргонавтъ» (1929) и «Дорисъ» (1927) — 600-800 тоннъ, 14-9 узловъ; 1-3 дм. и 8 мин. ап. — посѣтили Черное море и были въ Констанцѣ торжественно приняты румынскими властями.

— Подводныя лодки «Жессель» и «Фультонъ» (1918 года; 840-1200 тоннъ; 17-10 узловъ, 2-3 дм., 8 мин. ап.), вмѣстѣ съ конвоиромъ «Витри ле Франсуа» направлены въ Индо-Китай.

Швеція. — Учебный крейсеръ «Фильгія» (5000

дѣвица Вѣра Николаевна Зотова... Энергичная, твердая, дѣло знаетъ превосходно, она окончила полный курсъ наукъ Архангельскихъ Мореходныхъ классовъ. Навигацію, лоцію и девіацію знаетъ лучше насъ съ вами... Прирожденная поморка... Но.. дѣвица...что подѣлаешь... Разъ вы не даете офицеровъ... потрудитесь утвердить назначеніе дѣвицы!»

Ко всему готовый лейтенантъ все-таки опѣшилъ.

— Однако, какъ вы предполагаете законно утвердить Вѣру Николаевну въ должности флагманскаго штурмана службы связи, вѣдь по Морскому Уставу, вы знаете, особа женскаго пола предусмотрѣна на военномъ кораблѣ лишь въ качествѣ пассажирки, къ которой при этомъ обязательно приставляется часовой...

— Вотъ это уже ваше дѣло придумать, какъ это сдѣлать, а согласіе Вѣры Николаевны я уже имѣю и твердо знаю, что она пойдетъ съ нами въ море. Часового къ ея каютѣ я поставлю, а службу она будетъ нести, какъ настоящій штурманъ, ибо она вполнѣ этого заслуживаетъ.

Поздно вечеромъ вернулся адмиралъ. Какъ ни страннымъ показался ему докладъ о флагманскомъ штурманѣ службы связи, онъ рѣшилъ, что своею властью онъ имѣетъ право временно принять ее на «Лейтенантъ Пахтусовъ», въ качествѣ вольнонаемной. Такъ и былъ отданъ приказъ съ предупрежденіемъ, что дальнѣйшее будетъ зависѣть отъ усмотрѣнія высшаго морского начальства.

«Пахтусовъ», укомплектованный и нагруженный всѣмъ необходимымъ, отвалилъ отъ набережной и пошелъ вдоль Маймаксы къ устью Двины. Онъ былъ нагруженъ до отказа разными грузами, для установки радіо-станцій и постовъ службы связи. На мостикѣ, рядомъ съ богатырской фигурой начальника службы связи была видна хрупкая, стройная фигурка юной дѣвушки. На ней была морская фуражка, плотно заколотая на пышныхъ каштановыхъ волосахъ, одѣта она была въ темно-синюю юбку и тужурку съ галунами, какъ носятъ служащіе коммерческаго флота. Маленькія ея ручки держали твердо призматическій бинокль, сквозь который она внимательно слѣдила за знаками огражденія на фарватерѣ рѣки. Это былъ вольнонаемный штурманъ В. Н. Зотова.

Скоро пришелъ приказъ по Флоту и Морскому Вѣдомству, согласно котораго, «въ виду тяжелыхъ обстоятельствъ военнаго времени и недостатка офицеровъ, къ исполненію должности флагманскаго штурманскаго офицера службы связи Бѣлаго моря временно допускается дѣвица В. Н. Зотова».

Справедливость требуетъ сказать, что рапорты и донесенія службы связи Бѣлаго моря могли бы послужить образцомъ. Всѣ донесенія постовъ были прекрасно систематизированы, всѣ найденныя минныя банки, затраленныя мины, мѣста погибшихъ судовъ были точно отмѣчены, всѣ даты, часы и минуты безошибочны. На этихъ донесеніяхъ, подъ подписью начальника службы связи было всегда помѣчено — «вѣрно» — вр. и. д. флагманскаго штурманскаго офицера службы связи Бѣлаго моря — В. Зотова.

Зная безпорядочный характеръ и ненависть къ «письменности» доблестнаго начальника службы связи Бѣлаго моря, я убѣжденъ, что аккуратность и качество донесеній этой службы надо отнести въ большой степени на долю этой прекрасной, скромной и трудолюбивой русской дѣвушки, которой мы вправѣ гордиться.

Б. Апрѣлевъ.

тоннъ, 22 узла, 8-6 дм.) совершитъ въ этомъ году плаваніе въ Индію съ 50 гардемаринами и 25 кадетами.

Германія. — Крейсеръ «Карлсруэ» (1927 г., 6000 тоннъ; 34 узла; 9-6 дм. орудій) съ 60 гардемаринами вышелъ на годъ въ кругосвѣтное плаваніе, начиная съ Испаніи и Южной Америки.

Турція. — Несмотря на крайне плачевное состояніе казны, судостроеніе усиленно продолжается. Въ постройкѣ находятся: 4 миноносца: «Кокатепе», «Адатепе», «Тинатепе» и «Заферъ» (1350 тоннъ, 38 узловъ; 4-4,7 дм., 6 мин. ап.), 4 минныхъ катера по 30 тоннъ, 44 узла, 1-3 дм.; 2 мин. ап. и 2 подводныя лодки «Сакарія» и «Думлупинаръ» (715-990 тоннъ; 14-9 узловъ; 1-3 дм.; 8 мин. ап.).

Грецiя. — Новая морская греческая программа расчитана на 10 лѣтъ по 355 милліоновъ драхмъ въ годъ. Предположено построить 10 миноносцевъ, 8 подводныхъ лодокъ, 2 минныхъ заградителя и 1 нефтеналивной транспортъ. 6 подводныхъ лодокъ, выстроенныхъ во Франціи, уже въ строю (отъ 600 до 900 тоннъ; 14-10 узловъ, 1-4 дм.; 8 мин. ап.) и 4 миноносца строятся въ Италіи: «Гидра», «Кондюротисъ», «Міаулисъ» и «Канарисъ» (1450 т.; 40 узл.; 4-4,7 дм. и 6 мин. ап.).

Италія. — Всѣ главныя пароходныя общества слились въ одно, для болѣе раціональной эксплуатаціи линій и болѣе организованной конкуренціи съ иностранными обществами.

— Построенъ пробный катеръ для борьбы съ подводными лодками. Его водоизмѣщеніе 17 тоннъ, скорость хода до 45 узловъ.

— Миноносецъ «Кадамосто» (1628 тоннъ 6-4,7 дм. 6 мин. ап.) развилъ ходъ въ 44 узла. Легкій крейсеръ «Барбіано» (4900 тоннъ; 8-6 дм. и 4-4 дм.), 42 узла, а крейсеръ «Зара» (10.000 тоннъ) 36 узловъ.

— Новые 4 миноносца получили названія «Маэстрале», «Грекале», «Либецціо» и «Сироко». Водоизмѣщеніе 1240 тоннъ; ходъ 38 узловъ; вооруженіе 4-4,7 дм. и 6 мин. ап.

† ФЛ. ГЕН.-МАІОРЪ Н. Н. ШРЕЙБЕРЪ

23-го ноября с. г. скончался въ Лондонѣ въ госпиталѣ генералъ-маіоръ флота Николай Николаевичъ Шрейберъ. Мины заграждения, примѣнявшіяся въ Русскомъ Флотѣ во время Великой войны, достигли высокой степени совершенства. Въ оффиціальной исторіи войны, составленной нашими бывшими врагами нѣмцами, указывается, что ни одинъ флотъ міра не могъ равняться съ Русскимъ въ отношеніи минъ заграждения, какъ въ смыслѣ ихъ качествъ, такъ и въ искусствѣ постановки. Всѣ мины заграждения, примѣнявшіяся въ Русскомъ Флотѣ, были изобрѣтены и усовершенствованы Н. Н. Шрейберомъ. Онъ же руководилъ выдѣлкой ихъ и составленіемъ техническихъ инструкцій для обращенія съ ними.

Н. Н. родился 22 марта 1873 года и окончилъ Морской Кадетскій Корпусъ въ 1893 г. Во время войны съ Японіей онъ былъ Главнымъ Минеромъ Портъ-Артура и съ 1907 до 1916 г.г. руководилъ дѣломъ минъ заграждения въ центральномъ управленіи Морского Министерства. Мины, разработанныя Н. Н. Шрейберомъ, давали возможность сбрасывать ихъ въ море на мѣстѣ постановокъ, съ палубы кораблей всѣхъ типовъ, начиная съ самыхъ большихъ и до мелкихъ тральщиковъ, безъ всякаго спеціальнаго приспособленія.

Въ личной жизни Н. Н. былъ хорошимъ честнымъ и отзывчивымъ человѣкомъ, вѣрнымъ другомъ и преданнымъ сыномъ Родины.

Память о немъ сохранится, какъ объ офицерѣ давшемъ Русскому Флоту грозное оружіе для нападенія и защиты.

Контръ-Адмиралъ **М. Смирновъ.**

ОБѢДЪ МОРСКОГО КОРПУСА

29 ноября въ ресторанѣ «Большой Московскій Эрмитажъ» состоялся ежегодный традиціонный обѣдъ Морского Корпуса (6 ноября). Собралось около 150 чел. б. воспитанниковъ М. К., а также чиновъ флота и морского вѣдомства. Предсѣдателемъ обѣда былъ старѣйшій по выпуску (1862 года) ген.-лейт. Линденъ. Присутствовали адмиралъ Муравьевъ, в.-адм. Бостремъ, в.-адм. Кедровъ, фл. ген.-лейт. Ермаковъ, фл. ген.-лейт. Твердый, к.-адм. Погуляевъ, к.-адм. Шрамченко, кап. 1 р. Потемкинъ, к. 1 р. Щербачевъ, к. 1 р. В. И. Дмитріевъ и мн. др.

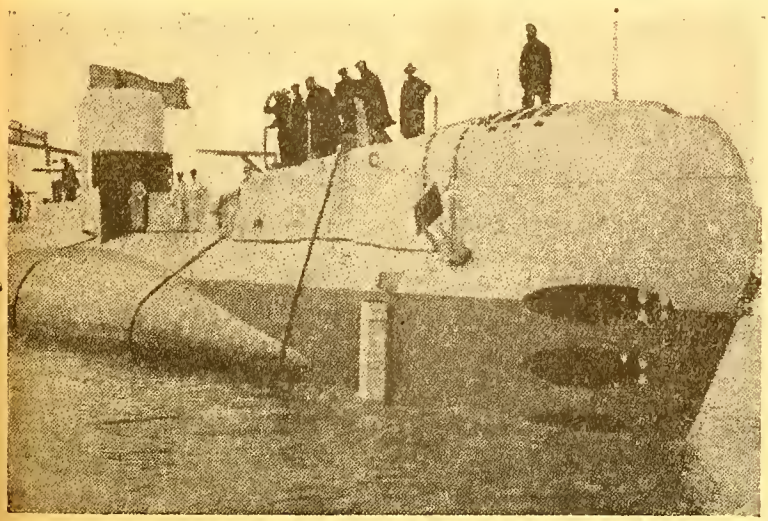

АНГЛІЯ.

Спущена на воду подводная лодка «Свордфишъ» (640 – 740 т. т.), прозванная, за малые размѣры «карманной лодкой».

Лейбъ-гвардіи Финляндскій полкъ

КЪ 125 - ЛѢТІЮ ПОЛКОВЪ ЛЕЙБЪ - ГВАРДІИ: ФИНЛЯНДСКАГО И ВОЛЫНСКАГО

(1806-1931).

12-го декабря, пр. ст., исполняется **125-лѣтняя годовщина полковъ Лейбъ-Гваріи: Финляндскаго и Волынскаго.** Не такъ уже длиненъ ихъ служебный путь, по сравненію съ нѣкоторыми другими пѣхотными полками Россій - ской Императорской Гвардіи и Арміи, но за то какъ же славенъ онъ и какъ богатъ боевыми подвигами — во время войнъ — и примѣрами проявленія воинскаго долга въ мирное!.. Нѣтъ никакой возможности ,въ короткой журнальной статьѣ, прослѣдить весь этотъ путь, — путь Славы обоихъ полковъ.

Сформированный въ 1817 году, изъ 1-го батальона Л.-Гв. Волынскій полкъ имѣя старшинство финляндцевъ — 1806 годъ — является его **роднымъ братомъ.** Оба — четвертые, «егерскіе»; у обоихъ одинаковая форма обмундированія. Лишь одинъ — съ золотымъ приборомъ и алыми кантами, а другой — съ серебря - нымъ и желтыми... У одного лента боевого отличія на киверахъ: «За Филиппополь», а у другого: «За Ташкисенъ»... Родство и тѣсная связь между обоими полками проходитъ яркою нитью за всѣ эти сто двадцать пять лѣтъ. До 1817 года у обоихъ полковъ исторія — общая, а потомъ каждый полкъ имѣетъ, въ служеніи Царямъ и Родинѣ, свои, каждый особо, блестящія страницы. Рожденіе Л.-Гв. Финляндскаго полка было не совсѣмъ обычнымъ: онъ былъ сформированъ не на основаніи лишь Высочайшихъ пове - лѣній и указовъ, **а созданъ исключительно Личными трудами и на Личныя средства Царской Семьи:** Вдовствующая Супруга Императора Павла I, Императрица Марія Ѳеодоровна, Императоръ Александръ Благословенный, Цесаревичъ Константинъ Павло - вичъ, Великіе Князья Николай и Михаилъ Павловичи, Вел. Кн. Екатерина и Анна Павловны — дали изъ Своихъ вотчинъ 792 ратника (по происхожденію — финляндцевъ), съ полнымъ обмундированіемъ, снаряженіемъ и вооруженіемъ; дали орудія для артиллерійской роты; дали 250.000 рублей.

Поэтому то первоначальное наименованіе его было: **Императорскій Батальонъ Милиціи.** Честь, к-й до этого батальона **никакая изъ частей Россійской Гвардіи и Арміи, при своемъ формированіи, не удостаивалась.**

Государь Императоръ въ мундирѣ Л.-Гв. Финляндскаго полка. (Съ картины изв. худ. Кустодіева, находившейся въ оф. собраніи полка и въ 1917 году уничтоженной большевиками).

И вотъ Императрицы и ихъ потомки — Финляндцы и Волынцы — кровію своей вписали въ исторію своихъ полковъ славныя имена: Гейльсбергъ, Фридландъ; Бородино, Красное, Лейпцигъ, Парижъ, Варна, Понарскія Высоты, Варшава Горній Дубнякъ, Карагачъ, Филиппополь Ташкисенъ, Гелчевъ, Гура-Кальварія, Ивангородъ, Хелмно, Едвабно, Днѣстръ, Стоходъ, Шельвовъ, Бубновъ... Сколько геройскихъ подвиговъ, сколько доблестныхъ смертей!!...

Права Старой Императорской Гвардіи.

Георгіевскія Знамена.

Серебряныя Трубы.

Георгіевскія Серебряныя Трубы.

Знаки отличія на каски.

Высочайшія благоволѣнія.

Назначеніе Шефами и въ списки полковъ Державныхъ Вождей и Членовъ Императорской Фамиліи. — Вотъ награды обоимъ полкамъ за ихъ вѣрную, честную и славную службу! Воспитанные Цесаревичемъ Константиномъ Павловичемъ — сподвижникомъ Безсмертнаго Суворова, — положившаго въ основу традицій полковъ: **«доблесть и вѣрность»,** — Финляндцы и Волынцы всегда помнятъ этотъ завѣтъ своего незабвеннаго Основателя, Учителя и Шефа. Они спокойно могутъ сказать, что за 125 лѣтъ существованія ихъ полковъ, полковой мундиръ ихъ, средь бурь и грозъ житейскихъ, пронесенъ ими безъ единой пылинки, но обильно орошенъ кровію — за величіе и могущество Родины...

Прошло 125 лѣтъ...

И въ день этой знаменательной годовщины не пройдутъ Финляндцы и Волынцы четкимъ «егерскимъ» шагомъ — какъ бывало это всегда 12-го декабря, въ день Св. Спиридона, — мимо своего Державнаго Вождя, подъ звуки ихъ полковыхъ маршей; не услышатъ они Царское «спасибо»; не попразднуютъ, дружною семьей, въ своихъ собраніяхъ и казармахъ...

По всему бѣлу-свѣту разбросаны потомки Императорцевъ...

Но не пали они духомъ. Крѣпко вѣрятъ они въ свѣтлое будущее. Родственно связанные между собою: **«объединеніе Л.-Гв. Финляндскаго полка»,** съ генераломъ Барономъ Клодтъ фонъ Юргенсбургъ и **«Общество офицеровъ Л.-Гв. Волынскаго полка»,** съ генераломъ Кушакевичемъ, незамѣтно и скромно дѣлаютъ свое дѣло. Свято хранится Знамя; пополняется архивъ — му - зей; издаются журналы: «Фин - ляндецъ» и «Вѣстникъ Волынца»; имѣется и касса взаимопомощи.

Всѣ они — отъ старшаго генерала и до младшаго рядового — ждутъ того счастливаго дня, когда раздастся сигналъ: **«Финляндскій и Волынскій полкъ,**—сборъ, и къ нему, такъ всѣмъ намъ знакомое и всѣхъ бодрящее: **«ти».** Сбѣгутся тогда къ родному Знамени, старые и молодые Финляндцы и Волынцы, станутъ въ полковые ряды, чтобы снова пролить свою кровь за возстановленіе Святой Руси.

И тому порукой: неугасаемая память объ ихъ общемъ полко - вомъ героѣ Лейпцигской битвы, **«дядѣ Коренномъ»,** ихъ незыблемо сохраняющіяся традиціи, ихъ непоколебимая преданность завѣ - ту: **«За Вѣру, Царя и Отечество».**

Д. Ходневъ.

1000 И 500 ???

Нижегородскіе драгуны

27 ноября (10 декабря) былъ отмѣченъ полковой праздникъ (Знаменія Божіей Матери) одного изъ славнѣйшихъ полковъ русской конницы 17 драгунскаго Нижегородскаго Е. В. полка, имѣющаго зарубежомъ свое полко - вое объединеніе. Начавъ свою исторію съ Петра Великаго полкъ украсилъ ее безсмертными страницами славы и подвиговъ. Сынъ стараго Нижегородца, самъ б. вольноопредѣляющійся п о л к а, послѣ адъютантъ Грузинскаго кон. кн. Н. Д. Амилахвари прислалъ ко дню праздника изъ Ньюіорка привѣтъ въ стихахъ. Въ нихъ говорится...

Заря встаетъ Нижегородцы
Разсѣетъ нашъ кошмарный сонъ,
Заблещутъ трубы вновь на солнцѣ,
Услышимъ пикъ и шашекъ звонъ.
Равняясь полкъ впередъ подастся
(Не за горами та пора)
И «подъ Штандартъ — слушай» раздастся
И загремитъ, какъ встарь «Ура».
И вотъ тогда, Нижегородцы,
Опять сольемся съ вами мы
Однодивизники... Хоперцы
И братья — Сѣверцы... Тверцы.

НИЖЕГОРОДСКОЙ ШАШКѢ

Когда то славный Нижегоро - децъ Князь Г. А. Тумановъ въ чудныхъ стихахъ, Славная Шашка, описалъ Твою замѣчательную боевую и мирную дѣятельность; позволь же нынѣ и мнѣ, Родная, въ прозѣ къ симъ стихамъ прибавить нѣсколько словъ: Гордо носилъ Тебя, съ Высочайшаго соизволенія, при свитской формѣ нашъ маститый Нижегородецъ Ген.-Адют. Князь Гивичъ Ами - лахвари. Славно сверкала Ты, на смотру Державнаго Шефа въ 1911 году на Дудергофскомъ полѣ Краснаго Села. «Безподобной» была названа Державнымъ Ше - фомъ въ Великую войну за чудную рубку нѣмецкихъ кавалеристовъ, пѣхотинцевъ и артиллеристовъ. Турки, твердо, помня Твои лихіе удары подъ Бегли Ахме - томъ и Визенкевомъ въ 77 году боялись Тебя въ Великую войну больше, чѣмъ мѣткаго огня Кубанскихъ пластуновъ и Туркестанскихъ стрѣлковъ. Славно работала Ты и въ добровольческій періодъ въ арміяхъ Деникина и барона Врангеля, а также въ отрядѣ генерала Бредова. Но... настало злосчастное 1-е ноября 1920 года, со многими другими покинула Ты Русскую Землю и съ тѣхъ поръ мирно, въ ножнахъ, почиваешь на днѣ бѣженскаго сундука; лишь изрѣдка хозяинъ Твой перебирая свой нищенскій скарбъ, грустно взглянетъ на Тебя, поцѣлуетъ Твой славный эфесъ и невольная злодѣйка слеза скатится тогда на Тебя, съ хозяйскихъ зоркихъ когда то глазъ. Но вѣрь, Родная, не вѣчно торжество зла, · настанетъ день, ко - гда падутъ поработители Россіи и тогда вновь, какъ и встарь, будешь грозно сверкать на страхъ врагамъ Царя и Родины. Спи же Родная Шашка, спокойно, пока Россія, вновь, не призоветъ Тебя къ Твоей славной работѣ.

Бар. Георг. Мейндорфъ.

Борьба съ безработицей

(Выписки изъ Приказа III Отдѣлу Р. О. В. Союза г. Софія).

№ 18 **25 ноября 1931 г.**

§ 1. Въ связи съ общимъ экономическимъ кризисомъ страны, въ Софіи многіе изъ чиновъ Р.О.В.С. остались безъ работы и находятся въ крайне бѣдственномъ положеніи, не имѣя ни крова, ни средствъ на насущное пропитаніе.

Нашъ долгъ — придти имъ на помощь.

На общемъ собраніи начальниковъ и старшихъ чиновъ Софійской группы Р.О.В.С. постановлено:

Образовать фондъ помощи безработныхъ Р. О. В. С. для дѣйствій на время съ 1 декабря 1931 г. по 1 апрѣля 1932 г.;

Завѣдываніе этимъ фондомъ, сборъ взносовъ, устройство пріюта и помощь питаніемъ поручить Областному Правленію Общества Галлиполійцевъ въ Болгаріи;

Помощь оказывать только натурой, — предоставленіемъ крова, тепла и питанія. Выдача денежныхъ пособій исключается.

Генералъ-Лейтенантъ **Абрамовъ.**

Съ подлиннымъ вѣрно Генеральнаго Штаба
Полковникъ **Ясевичъ.**

«ТВЕРСКОЕ КАВАЛЕРІЙСКОЕ УЧИЛИЩЕ»

Составитель «Историческаго Обозрѣнія Тверского Кавалерійскаго Училища» обращается къ г.г. офицерамъ, у которыхъ случайно сохранился Высочайшій приказъ о производствѣ за 1914, 1915, 1916 и 1917 года, не отказать одолжить таковой на короткое время для снятія копій, за что заранѣе приноситъ свою искреннюю празнательность. Полковникъ Ковалевскій 23, rue de la Pepinière, Paris (8).

СТАРЫЙ СОЛДАТЪ.

Вахмистръ 3-го эскадрона 7-го Гус. Бѣлорусскаго Императора Александра I-го полка, подпрапорщикъ Демьянъ Михайловичъ Пейковъ. (Срока 1885 года).

Мысли бѣлогвардейца

XIII.

На одномъ изъ недавно происходившихъ въ Парижѣ собраній, посвященныхъ воспоминаніямъ о славномъ прошломъ Добровольческой Арміи, предсѣдателю была подана съ мѣста записка: «МАЛО ВСПОМИНАТЬ О ПРОШЛОМЪ, НУЖНО ДУМАТЬ О БУДУЩЕМЪ».

Среди сотенъ собраній, устраиваемыхъ въ Парижѣ по разнымъ поводамъ, можно было бы меньше всего ожидать, что такая записка будетъ подана на собраніи чиновъ Добровольческой Арміи. Вѣдь это не прошлое, это настоящее, чѣмъ продолжаемъ мы жить и сейчасъ. Но какъ характеренъ этотъ фактъ, — оставить его безъ вниманія нельзя.

***

Я вспомнилъ по этому поводу хорошо мнѣ извѣстную могилу въ одномъ изъ имѣній средней Россіи. На этой могилѣ высѣчена надпись:

> «17 avril 1807. Ici repose Capitaine de la Garde Royale de Sa Majesté Louis Roy de France et de Navarre baron Villiers de Cottenord. Mon Roy! Etant fidèle à Ton frère resterai en exil aussi fidèle et mourrai pensant à Mon Roy, ma vie appartient à Toi»*).

Бѣдный благородный капитанъ! Франція бурлила, создавала новую Имперію, галльскій мечъ разрѣшалъ международные споры, высоко вознесся Трехцвѣтный флагъ, а въ маленькомъ имѣніи глухой губерніи французскій дворянинъ, готовый отдать свою жизнь за короля, ждалъ, терпѣливо ждалъ... и не дождался...

***

Есть большая разница между офицерами корпуса Кондэ и офицерами — добровольцами, но видимо тяжело даются и послѣднимъ длительные годы воспоминаній, грустныхъ юбилеевъ и панихидъ. И хочется сказать:

Мало считать себя «готовымъ отдать свою жизнь за Родину». Надо и сейчасъ работать для Россіи. Меньше говорить и больше работать! Поприще велико! Энергія, единодушіе, сочувствіе снизу придаетъ еще больше увѣренности нашимъ руководителямъ.

Что же дѣлать?... Не все можно высказать въ печатныхъ строкахъ, но... на первый разъ я отвѣчу на этотъ вопросъ словами рядового офицера.

***

Въ моихъ «Мысляхъ» (XI) я говорилъ о томъ, что половина дѣла была бы сдѣлана, если бы-детъ создана «психологія борьбы». На эту замѣтку Редакція получила и продолжаетъ получать большое количество писемъ изъ самыхъ разнообразныхъ мѣстъ. Отрывокъ одного изъ нихъ (изъ Польши) хочу привести сейчасъ:

«...Такъ отрадно было прочесть Ваши... слова о необходимости «созданія психологіи борьбы». Тѣмъ болѣе отрадно, что они раздались въ Парижѣ, который мы здѣсь, въ провинціи все больше привыкаемъ считать погрязшимъ въ рутинѣ, обывательщинѣ, косности, приверженности къ внѣшнимъ формамъ. Болѣе того — съ каждымъ днемъ убѣждаемся, что въ немъ эта внѣшность дѣлается сущностью бытія. На разрушеніе Иверскихъ воротъ Парижъ отвѣчаетъ монографіями, на разрушеніе храма Христа Спасителя... обращеніемъ къ иностраннымъ обществамъ охраны памятниковъ...

Бываютъ моменты въ жизни народовъ, когда въ огонь дѣйствія надо бросать и людей и средства, не жалѣя ихъ. Нельзя прятать сѣмена подъ спудомъ во время весенняго сѣва. Жизнь учитъ, что они возвратятся сторицей. Рядовая эмиграція жива, духъ ея не упалъ, она инстинктомъ чуетъ, что лежать дольше подъ проволокой нельзя — надо идти впередъ, чего бы это ни стоило...

...Да, очень радостно было прочесть Вашу статью. Именно это сейчасъ нужно: сознаніе, что борьба все же ведется, что есть надъ злодѣями Судъ Божій. Оттого то и читается у насъ взасосъ книжка Ларіонова: «О разгромѣ Ленинградскаго партклуба». Оттого то и несутъ еще матери въ Фонды Борьбы крестильные кресты своихъ умершихъ на чужбинѣ сыновей, свою единственную, послѣднюю памятку»...

***

Одна основная задача стоитъ сейчасъ передъ русскими людьми: не ограничиваться воспоминаніями о прошломъ, нѣтъ словъ: великомъ, доблестномъ и жертвенномъ, но и работать для будущаго.

Это — для насъ экзаменъ. Баллъ за него будетъ окончательный, безъ переэкзаменовокъ: Россія или... судьба капитана де Котнора.

В. Орѣховъ.

*) Здѣсь покоится капитанъ гвардіи Е. В. Короля Людовика Французскаго Баронъ Виллье де Котноръ. Мой король! Вѣрный Твоему брату останусь до смерти вѣрнымъ Тебѣ, ибо моя жизнь принадлежитъ только Тебѣ.

„Общество Друзей ЧАСОВОГО"

объявляетъ слѣдующій конкурсъ, въ которомъ могутъ принять участіе всѣ подписчики и читатели «Часового»

Первую премію 1000 фр.

получитъ лицо собравшее и приславшее до 31 января 1932 г. (дата почтоваго штемпеля) наибольшее число НОВЫХЪ подписокъ на журналъ «ЧАСОВОЙ»

Вторую премію 500 фр.

получитъ лицо, собравшее наибольшее количество подписокъ послѣ получившаго первую премію

УСЛОВІЯ КОНКУРСА

1) Участіе въ конкурсѣ открыто для всѣхъ подписчиковъ, читателей и друзей «ЧАСОВОГО».
2) Конкурсъ открывается со дня выхода въ свѣтъ настоящаго (65) номера «ЧАСОВОГО» и заканчивается 31 января 1932 г.
3) Каждый участвующій въ конкурсѣ можетъ пересылать въ адресъ конторы «ЧАСОВОГО» собранныя имъ подписки постепенно по мѣрѣ полученія или всѣ сразу, въ теченіи указаннаго срока.
4) При подсчетѣ сдѣланныхъ участвующими въ конкурсѣ подпискъ годовая считается за 1, полугодовая за 1/2, трехмѣсячная за 1/4. Двѣ подписчика N, сдѣлавшій 6 годовъ, 3 полугод. и 2 трехмѣсячныхъ подписки будетъ комбинировать съ общей цифрой — 8. Подписчикъ N, имѣющій 7 годовыхъ, 1 полугодовую и 1 трехмѣсячную, съ цифрой — 7 3/4.
5) Подписки, присланные безъ приложенія подписной платы, на конкурсъ приниматься не будутъ.
6) Подписка на оставшіеся 3 мѣсяца 1931 г., а равно и за прошлое время принимаются на равныхъ основаніяхъ.
7) Конкурсъ состоится при наличіи не менѣе 50 участниковъ.
8) Преміи будутъ выданы между 1 и 10 февраля 1932 г.

Кавказская армія

Посѣтивъ въ этомъ году Парижъ, въ первый разъ, послѣ небывалаго крушенія, испытаннаго нашей Родиной, я встрѣтился, послѣ долгихъ лѣтъ разлуки, со старыми товарищами по полку и съ близкими друзьями, чинами другихъ полковъ Кавказской арміи, къ которой я имѣю честь принадлежать.

Съ какими мыслями и чувствами ѣхалъ я во Францію? Я зналъ изъ газетъ и писемъ о томъ, что происходитъ въ Парижѣ, о тѣхъ всинскихъ организаціяхъ, которыя тамъ создались; зналъ о положительныхъ сторонахъ этихъ объединеній; слышалъ и объ отрицательныхъ обстоятельствахъ, вносящихъ разладъ и нарушающихъ полезную работу этихъ организацій; но, живя вдали отъ центра военной эмиграціи, я не могъ составить себѣ совершенно яснаго представленія о томъ, что я встрѣчу въ Парижѣ.

Судьба наградила меня за мое рѣшеніе проѣхать туда. Я не имѣлъ возможности, конечно, оцѣнить работу всѣхъ существующихъ въ Парижѣ объединеній и союзовъ, но я вернулся домой подъ неизгладимымъ впечатлѣніемъ того, что я видѣлъ въ близкой мнѣ средѣ чиновъ Кавказской Арміи, и объ этой средѣ мнѣ хочется сказать нѣсколько словъ.

Не говоря уже объ удивительной выдержкѣ и бодрости духа, проявляемой офицерами въ тяжкихъ условіяхъ бѣженской жизни, послѣ небывалыхъ потрясеній, пережитыхъ многими изъ нихъ, я хочу отмѣтить одну изъ характерныхъ чертъ стараго до-военнаго быта Кавказской Арміи, которая осталась нетронутой и которая всегда составляла отличительную черту этой части Русской арміи.

Кавказская Армія росла, воспитывалась и дралась въ условіяхъ отличныхъ отъ другихъ частей Русской арміи и эти условія навсегда наложили на нее свой особый отпечатокъ. Находясь до Турецкой кампаніи 1877–78 гг. почти въ безпрерывномъ состояніи войны, части Кавказской Арміи естественно все время сталкивались другъ съ другомъ на разныхъ участкахъ Кавказа, причемъ, почти всегда въ обстановкѣ, требующей взаимной помощи и выручки. Немудрено, что такая обстановка вліяла на большое сближеніе частей между собою. Кромѣ того, части Кавказской Арміи жили среди народностей Кавказа, отличавшихся своимъ традиціоннымъ гостепріимствомъ. Недолгіе перерывы между между боевыми дѣйствіями были заполняемы часто посѣщеніемъ мѣстныхъ помѣщиковъ, и тутъ, за стаканомъ вина, офицеры различныхъ частей встрѣчались и завязывались знакомства, переходившія въ дружбу, а часто и въ родство. Въ этой обстановкѣ въ самихъ полкахъ Кавказской арміи стало развиваться особое, чисто кавказское радушіе въ отношеніи другихъ частей, особенно тѣхъ, съ коими связывали ихъ совмѣстныя боевыя дѣйствія, и постепенно, на основѣ этихъ двухъ условій: совмѣстной боевой работы и кавказскаго радушія, — выковался тотъ совершенно особый видъ соотношенія, не существующій нигдѣ, кромѣ Кавказа и получившій въ Кавказской арміи наименованіе «куначества».

Куначество между частями основано на братствѣ по крови, пролитой вмѣстѣ на полѣ сраженія, крѣпко подтверждаемомъ и укрѣпляемомъ взаимными радушными и отзывчивыми отношеніями въ дальнѣйшей мирной жизни. Нечего и говорить о томъ, что такое куначество совершенно не считалось, ни съ родомъ оружія, ни со старшинствомъ части и т. п. соображеніями. Этотъ особый видъ товарищества между частями сталъ одной изъ незыблемыхъ традицій старой Кавказской арміи, и, хотя между нѣкоторыми отдѣльными частями взаимная дружба была особенно сильна, вся Кавказская армія въ цѣломъ была спаяна этой солидарностью, и не было части, которая бы не гордилась принадлежностью къ Кавказской Арміи.

Врядъ ли можно сомнѣваться въ томъ, какое большое значеніе имѣла эта своеобразная черта Кавказскихъ войскъ на ихъ моральную цѣнность въ военномъ отношеніи.

Въ Великую войну Кавказскія войска были разбросаны по разнымъ фронтамъ, и большая часть Кавказской арміи, включая старѣйшіе ея полки, сражаясь на Западномъ фронтѣ, достойно поддержали свою славную боевую репутацію, а оставшіяся на Кавказѣ части, въ рядѣ изумительныхъ сраженій, переходя отъ побѣды къ побѣдѣ, подъ предводительствомъ талантливаго вождя генерала Юденича, покрыли себя новой-неувядаемой славой.

А теперь?.. Кавказской арміи въ настоящемъ смыслѣ этого слова уже не существуетъ... Сохранились ея обломки, выброшенные за бортъ своего отечества, тяжелымъ трудомъ добывающіе себѣ кусокъ хлѣба, превратившіеся въ шоферовъ, ресторанныхъ служащихъ, маляровъ и чернорабочихъ. И что же?.. Перестали ли они быть душой офицерами славной Кавказской арміи?.. Утратили ли они тотъ духъ, которымъ въ правѣ были гордиться ихъ предки?

— Зайдите въ день праздника какой-нибудь изъ старыхъ частей Кавказской арміи, въ одинъ изъ скромныхъ парижскихъ ресторановъ, и я увѣренъ, что на эти вопросы вы получите сразу отрицательный отвѣтъ. — Вы застанете тамъ офицеровъ разныхъ частей, разныхъ положеній и возрастовъ, отъ сѣдовласыхъ генераловъ до безусыхъ подпоручиковъ и корнетовъ. Тамъ вы услышите бодрыя рѣчи, дышащія горячей любовью къ Родинѣ, къ Кавказской арміи, къ своимъ роднымъ частямъ... Вы увидите молодежь, воспринимающую отъ стариковъ вѣковыя традиціи и адаты, и вы поймете, что тутъ — школа духа!.. Вы выйдете оттуда съ просвѣтленнымъ сердцемъ, съ новымъ приливомъ бодрости и надежды, и, если вы сами принадлежите къ Кавказской арміи, вы со спокойной душой скажете: «Живъ духъ старой Кавказской арміи и будетъ жить во вѣки»!

Привѣтъ же вамъ, родные соратники славной Кавказской арміи!... Да сохраняются въ незапятнанной чистотѣ наши старыя традиціи... Да передадутся онѣ изъ поколѣнія въ поколѣніе... И въ грозный часъ, когда Родина насъ призоветъ, — выйдемъ всѣ, старые и молодые; пойдемъ, не разсуждая, туда, куда насъ пошлютъ; и, крѣпко храня въ своей душѣ вѣрность вѣковымъ нашимъ завѣтамъ, исполнимъ до конца свой долгъ передъ родиной и не посрамимъ нашей старой родной Кавказской арміи!

П. Денъ.

ЗА ЧТО?

(Разсказъ о Рождественскихъ каникулахъ)

Въ одномъ изъ небольшихъ промышленныхъ городовъ угасающаго зимняго дня, зажигаются рѣдкіе уличные фонари. Окутанные сырой мглой и тучами копоти, они представляются расплывчатыми мутными, свѣтящимися точками.

Широкія ворота самаго большого здѣсь, тяжелаго и суроваго фабричнаго зданія распахнулись настежъ и стали выбрасывать плотную, разнообразную, спѣшащую домой на отдыхъ толпу рабочихъ.

Монэвръ спэціализэ, а въ прошломъ — ротмистръ Колыванскаго драгунскаго полка, Николай Евгеньевичъ Столѣтовъ, выбравшись изъ толпы, повернулъ по переулку направо и вошелъ, въ узкій, темный дворъ дома, въ которомъ онъ пріютился со своею семьей.

Высунувшійся изъ окна консьержъ, старый морщинистый пэръ Андрэ, окликнулъ Столѣтова и передалъ ему открытое письмо.

Вмѣстѣ съ женой, въ маленькой прокопченной комнатѣ, гдѣ на спиртовкѣ готовился обѣдъ, Николай Евгеньевичъ прочелъ письмо отъ сына.

«Дорогіе мои ненаглядные Папочка и Мамочка! Насъ распускаютъ на Рождество завтра, въ субботу, раньше чѣмъ мы предполагали. Пріѣду къ вамъ въ воскресенье утреннимъ парижскимъ.

Цѣлую несчетное количество разъ. Вашъ сынъ Женя».

Сильно понизились за послѣднее время заработки.

Многое пришлось урѣзывать въ своихъ расходахъ, чтобы имѣть возможность выписать своего первенца на Рождественскіе каникулы. Теперь — настойчивое желаніе, осуществляется. Завтра пріѣдетъ сынъ!

Въ лучистыхъ, большихъ голубыхъ глазахъ жены на мигъ ставшихъ влажными, Николай Евгеньевичъ прочелъ столько радости!..

Прошла ночь, наступилъ новый, такой же, что и вчера, сѣрый промозглый день... Надъ шумнымъ, обычно грохочущимъ, городомъ царитъ сегодня тишина воскреснаго утра. Прерывается она лишь криками загулявшихъ съ утра уже въ кабачкѣ мѣстныхъ пьяницъ, да гудящимъ и фыркающимъ паровозомъ, что носится взадъ и впередъ по желѣзнодорожнымъ путямъ.

Въ станціонномъ залѣ, на скамейкѣ, задолго до прихода поѣзда, сидятъ Столѣтовы съ десятилѣтней дочерью. И мужъ и жена, поглощенные своими мыслями, молчатъ. Она... задумалась о томъ, что мало веселаго и радостнаго получитъ сынъ во время каникулъ: нужда, двѣ тѣсныя каморки, скудный столъ, постоянное отсутствіе отца...

Онъ... перенесся мыслями въ былыя, лучшія времена, — когда подросткомъ, въ такіе же хлопотливые предпраздничные дни, онъ предвкушалъ все удовольствіе, все счастье попасть снова въ отчій домъ и провести въ немъ беззаботныя счастливыя двѣ недѣли. Изъ глубинъ памяти стали выплывать смутныя воспоминанія, затѣмъ принимать все болѣе ясныя, болѣе выпуклыя формы... Ему вспомнилось: Далеко раскинулась въ ширь полная приволья, красоты и мощи Россійская Имперія. Ея зданіе было построено и прочно покоилось на, казалось тогда, непоколебимыхъ столпахъ, — на полкахъ Императорской Арміи. Одинъ изъ такихъ гранитныхъ столповъ, — старый славный Колыванскій драгунскій полкъ стоялъ въ небольшомъ городкѣ близъ западной границы. Расположеніе полка было ограничено высокой оградой; у всѣхъ трехъ воротъ стояли вооруженные дневальные и не впускали вовнутрь никого изъ постороннихъ. По бокамъ большого плаца, на которомъ обычно происходили смотры и парады, построены были четыре двухъэтажныя кирпичныя казармы для эскадроновъ и командъ. Между ними вытянулось длинное одноэтажное зданіе, въ которомъ помѣщались Церковь, Собраніе, канцелярія и лазаретъ. Сзади за казармами снова большіе плацы, по сторонамъ которыхъ вытянулись конюшни, сараи и манежъ.

Офицеры жили въ городѣ, вплотную прилегавшемъ къ расположенію полка. За городомъ, по опушкѣ лѣса, выслился кирпичный городокъ пѣхотныхъ и артиллерійскихъ казармъ.

Въ солнечный, морозный день на протоптанной въ снѣгу, къ крытому манежу, дорожкѣ встрѣтились два старыхъ друга — ротмистры Полевой и Столѣтовъ. Бѣлѣлъ вокругъ нихъ и искрился на солнцѣ снѣжный покровъ; равномѣрно капали свисшіяся съ крышъ разогрѣтыя, сосульки. Оба ротмистра получили только что изъ полковой канцеляріи письма. — Сынъ Столѣтова, кадетъ V-го класса писалъ: «Дорогіе мои ненаглядные, Папочка и Мамочка! Насъ распускаютъ въ субботу, раньше чѣмъ мы предполагали. Пріѣду дневнымъ петербургскимъ. Цѣлую крѣпко, крѣпко. Вашъ сынъ Коля».

Дочь Полевого, тринадцатилѣтняя институтка, съ довѣрчивыми лучистыми большими голубыми глазами и заразительнымъ звонкимъ смѣхомъ, также сообщала о своемъ пріѣздѣ домой на праздники.

Изъ манежа рядами выводила лошадей унтеръ-офицерская смѣна, предшествуемая вахмистромъ, съ бичемъ въ рукахъ. Лошади, отъ которыхъ валилъ паръ, подыгрывали, звеня висящими по бокамъ пустыми стременами. Щеголи — унтеръ - офицеры, лучшіе люди въ эскадронѣ, въ короткихъ полушубкахъ, въ лихо заломленныхъ на бокъ цвѣтныхъ безкозыркахъ, шли, расправляя ноги послѣ жаркой смѣнной ѣзды.

Въ манежѣ уже выстраивалась смѣна молодыхъ солдатъ. На свѣжихъ опилкахъ, густо покрывавшихъ утрамбованную землю, солнечные

лучи отчетливо вырисовывали своимъ золотисто-стымъ блескомъ четырехугольныя формы оконъ.

Въ предманежникѣ неистово чирикали залетѣвшіе воробьи.

. . . . . .

Второй день уже, неутомимо уноситъ поѣздъ Колю Столѣтова все ближе и ближе къ родному дому. Колеса методически выстукиваютъ свою дробь. Въ окнахъ непрерывно мелькаютъ телеграфные столбы: за ними — то опушенные снѣгами лѣса, то бѣлыя безконечныя равнины. Время отъ времени поѣздъ замедляетъ ходъ и, стуча на входныхъ стрѣлкахъ, подходитъ къ станціи. Тогда слышатся — суетливые, громкіе голоса, скрипъ валенокъ и сапогъ по снѣгу, заливчатые густые станціонные звонки и гудки паровозовъ. При этомъ Коля Столѣтовъ неизмѣнно вынимаетъ подаренный папой путеводитель и высчитываетъ сколько станцій осталось еще до дому. Вагонъ весь наполненъ кадетами. На крючкахъ висятъ фуражки съ красными околышами и черныя шинели съ топорщащимися погонами разныхъ цвѣтовъ съ поддѣтыми подъ нихъ башлыками.

Старшіе часто уходятъ на площадку и украдкой покуриваютъ въ кулакъ; проходя мимо отдѣленія, занятаго институтками, сильно замедляютъ шагъ и косятъ глазами въ ихъ сторону. Младшіе все больше возятся и шалятъ. Въ предшествіи своего помощника толстый важный оберъ-кондукторъ съ жгутами на плечахъ, перевитыми изъ бѣлаго и малиноваго цвѣтовъ, обходилъ поѣздъ и простригалъ щипцами билеты. Замѣтивъ борющихся кадетъ, онъ погрозилъ имъ пальцемъ и строго сказалъ:

— Господа кадеты такъ не полагается.

Обернувшись къ помощнику, онъ указалъ глазомъ на кадетъ и усмѣхнулся, — по лицу расплылась добродушнѣйшая улыбка.

На тѣхъ станціяхъ, близъ которыхъ были расположены военные посты и гарнизоны, — вѣрные стражи Его Величества, обыкновенно выходило по нѣсколько кадетъ.

Аккуратно одѣвшись, разгладивъ руками башлыкъ, туго подпоясавшись, они шли почтительно прощаться со старшими, говорили послѣднее прости сверстникамъ и давали послѣдній добродушный подзатыльникъ зазѣвавшемуся младшему. Затѣмъ снимали съ полки свой скромный чемоданъ и выходили на площадку, гдѣ отъ мороза все было покрыто инеемъ и гдѣ громыхало особенно гулко. Ихъ румяныя веселыя лица такъ и свѣтились неизбывнымъ счастьемъ. Подходилъ чередъ и Столѣтова, все меньше станцій приходилось ему высчитывать въ путеводителѣ. Сегодняшній вечеръ его ждетъ уютъ родного дома, суровая ласковость отца. Послѣ того, что придетъ съ вечернимъ докладомъ вахмистръ, всѣ разойдутся спать. Передъ сномъ обязательно зайдетъ мать, долго и радостно будетъ смотрѣть на него, нѣжно погладитъ по головкѣ и трижды перекреститъ на ночь.

Вотъ промелькнула и послѣдняя станція. Коля Столѣтовъ уже съ чемоданчикомъ на площадкѣ. Окна замерзли. Приходится дышать на нихъ и соскребать ногтемъ, отчего сыпется съ оконъ легкій снѣжокъ. Въ сдѣланномъ наконецъ кругномъ просвѣтѣ пробѣгаютъ одѣтые въ бѣлые саваны поля, деревни, перелѣски. На пригоркѣ показались пѣхотныя казармы, затѣмъ зеленые купола собора, и наконецъ весь городъ. Пронесся свистящій гулъ встрѣчнаго поѣзда.

Послышались рожки стрѣлочниковъ, показались фигуры знакомыхъ начальника станціи и жандарма.

А вотъ и Папа и Мама! Драгунъ Рахматулинъ открываетъ полость саней. При видѣ Коли его славная татарская физіономія свѣтится искренней радостью. Онъ успѣваетъ сообщить, что «Палата» жива и здорова. «Палата» — это лошадь, подаренная папой къ именинамъ. Все Рождество значитъ предстоятъ поѣздки верхомъ на собственной лошади.

Ходко бѣгутъ сани по дорогѣ въ городъ. Лица обдаетъ снѣжной пылью. Вышедшее изъ за облаковъ солнце, отражается въ снѣгу міріадами золотыхъ розовыхъ и серебристыхъ блестокъ.

Мама разсказываетъ, что всѣ вечера у Коли уже разобраны; рождественскіе праздники обѣщаютъ быть очень веселыми. Упоминаніе, что вчера пріѣхала Таня Полевая, отчего то заставило Колю взволноваться и покраснѣть.

Папа обѣщаетъ брать сына на всѣ занятія въ эскадронѣ.

То-ли отъ быстрой ѣзды и мороза, то-ли отъ веселыхъ перспективъ и счастья, переполнившаго Колю, у него захватило духъ..

. . . . . .

Николая Евгеньевича отъ его воспоминаній разбудили звонки электрической сигнализаціи. Приближался парижскій поѣздъ. Когда онъ сталъ у платформы, изъ одного изъ вагоновъ вышелъ, сутулясь, худенькій подростокъ въ латаномъ пальто. Онъ держалъ обѣими руками, перевязанный веревками, ветхій чемоданъ. Въ унаслѣдованныхъ отъ матери лучистыхъ голубыхъ глазахъ можно было прочесть радость, но найти въ нихъ дѣтской беззаботности было нельзя.

Тихимъ шагомъ направлялась отъ вокзала домой семья Столѣтовыхъ. Всплывшія изъ глубинъ воспоминанія поневолѣ вызывали сравненіе какое дѣтство получили въ удѣлъ два поколѣнія. За что, лишивъ родины, лишили тѣмъ самымъ молодое поколѣніе и зарубежомъ и въ Россіи радостей золотого дѣтства, тѣхъ радостей, что своими лучами согрѣваютъ человѣческую жизнь до самаго ея конца? За что?!

Георгій Гоштовтъ.

Рождество на позиціяхъ

(Изъ боевыхъ воспоминаній).

Декабрь 1914 года. Мы занимаемъ позицію у хутора Сверчкова, въ нѣсколькихъ километрахъ къ западу отъ Г. Тарнова. Сверчковъ — имѣніе князя Сангушко, владѣльца знаменитой Славуты въ Волынской губерніи, но здѣсь нѣтъ обычнаго въ имѣніяхъ польскихъ магнатовъ «палаццо»: хуторъ маленькій, и господскій домъ представляетъ собою обширное низкое зданіе, гдѣ въ мирное время помѣщалась контора и жилъ управляющій; обычныя хозяйственныя постройки и садъ съ огородомъ дополняютъ усадьбу, а нѣсколько «халупъ» для служащихъ и рабочихъ образуютъ хуторъ.

Мѣстность отлого спускается къ р. Дунайцу, которой раздѣляетъ насъ отъ противника. Наша линія рѣдко занята на нашемъ участкѣ 12-ой ротой 293 пѣх. Ижорскаго полка, которою, за выбытіемъ въ предыдущихъ бояхъ изъ строя всѣхъ офицеровъ, временно командуетъ фельфебель, помѣстившійся, до прихода моей батареи, въ господскомъ домѣ свой «штабъ», не исключая и нѣсколькихъ лошадей.

Батарею пришлось помѣстить позади хутора, передки отправить за полторы версты назадъ, а намъ офицерамъ не оставалось ничего другого, какъ привести въ порядокъ господскій домъ и расположиться въ немъ. Низкій, но большой залъ былъ очищенъ отъ навоза и грязи, вымыты окна и полы, и черезъ 2-3 часа комната представляла собою уютный «дортуаръ», съ большимъ столомъ въ углу для ѣды. Чудомъ сохранившіеся стѣнные часы съ изображеніемъ на циферблатѣ Іосифа со Св. Младенцемъ на рукахъ, были приведены нашимъ «механикомъ» прапорщикомъ Ивановымъ, въ порядокъ и не только отбивали время, но и играли каждый часъ какую-то молитву.

Хуторъ обстрѣливался рѣдкимъ и совершенно неспстематическимъ огнемъ непріятельской артиллеріи, все вниманіе которой было обращено на находившійся къ югу отъ насъ замокъ «Збилитовска Гура», и намъ были прекрасно видны высокіе фонтаны земли, вздымаемые каждымъ тяжелымъ разрывомъ въ усадьбѣ замка. Позиція у Збилитовской Гуры занимала одна изъ батарей 42 артиллерійской бригады; къ сѣверу же отъ насъ, верстахъ въ четырехъ была расположена электрическая станція Г. Тарнова; ее занимала 6-ая батарея, но австрійцы не сдѣлали ни одного выстрѣла по электрической станціи, которая все время работала и освѣщала городъ.

Приближалось Рождество, и я рѣшилъ, соблюдая традиціи мирнаго времени, устроить для батареи елку. Вмѣстѣ съ завѣдывающимъ артельнымъ хозяйствомъ прапорщикомъ Катламой мы поѣхали въ Тарновъ; помимо уцѣлѣвшихъ австрійскихъ магазиновъ, тамъ оказалось Отдѣленіе Московскаго Экономическаго общества, и мы вернулись нагруженные елочными украшеніями, сластями, подарками, церковными свѣчами (за отсутствіемъ елочныхъ) и даже масками для ряженыхъ.

Въ большомъ тепломъ хлѣву, скрытомъ отъ наблюденій и выстрѣловъ противника, была водружена огромная елка и устроены скамьи для приглашенныхъ. Офицеры приступили къ убранству елки.

Была еще одна забота: ужинъ для гостей. У меня въ батареѣ былъ превосходный поваръ Селюжицкій, мастеръ своего дѣла, но пессимистъ, какихъ свѣтъ не производилъ. Наканунѣ вечеромъ зову его; входитъ и мрачно останавливается у порога, сосредоточенно уставившись глазами въ уголъ. Объясняю, что будетъ столько то приглашенныхъ, въ томъ числѣ командиръ бригады и командиръ дивизіона и что я хотѣлъ бы, чтобы былъ хорошій ужинъ. Въ отвѣтъ Селюжицкій глубоко вздыхаетъ и отворачивается отъ меня въ полъ-оборота: «Никакъ это невозможно, ваше высокоблагородіе». «Почему?» — «Такъ что нельзя достать никакихъ продуктовъ». Зная уже характеръ Селюжицкаго, я подчеркнуто равнодушнымъ тономъ замѣчаю: «Ну, что же, тогда приготовь супъ и котлеты». — Какъ боевой конь отъ звука трубы, Селюжицкій весь преображается: «Какъ же это возможно, ваше высокоблагородіе, командира бригады, да кормить коклетами!». — «Такъ ты же говоришь, что нѣтъ продуктовъ». — «Да тутъ по случаю я купилъ поросенка, такъ что можно приготовить рулетъ на закуску; за бѣлые грибки еще остались отъ тѣхъ, что барыня прислали — можно въ сметанѣ зажарить. Ну, конечно, селедка, и опять же техтели въ томатѣ. Ну, такъ что, если сдѣлать еще форспрованныя яйца подъ прованцалемъ, то, я думаю, что закусокъ будетъ довольно». — «Ну, а супъ?». — «Супъ, ваше высокоблагородіе, никакъ невозможно: необходимо бульонъ съ кулебякой. А тутъ еще наши ребята раздобыли рыбки, вродѣ какъ бы судакъ, такъ ужъ дозвольте подъ польскимъ соусомъ». Вижу, что ситуація спасена и безжалостно добиваю Селюжицкаго: «Ну, вотъ, и прекрасно; а на жаркое, значитъ, котлеты». Селюжицкій приходитъ въ ужасъ: «Что вы, ваше высокоблагородіе, да я уже со вчерашняго дня берегу индѣйку на жаркое. А на сладкое дозвольте кремъ съ тарталетками».

Съ наступленіемъ темноты начинается «съѣздъ» гостей: прибылъ командиръ бригады полковникъ Іорданъ со своимъ адъютантомъ поручикомъ Прокофьевымъ и младшимъ врачомъ докторомъ Рейхомъ; командиръ дивизіона полковникъ Лазаркевичъ, съ адъютантомъ поручикомъ Овчинниковымъ; пріѣхали сосѣди-офицеры 6-ой батареи во главѣ съ командующимъ батареей поручикомъ Галкинымъ.

Подъ звуки марша доморощеннаго оркестра (гармонія и двѣ балалайки) всѣ размѣстились въ хлѣву около елки и начался скромный праздникъ, перенесшій всѣхъ мысленно въ далекую, но милую родину, гдѣ у каждаго остался кто-нибудь любящій и любимый...

Среди присутствующихъ были мѣстные крестьяне и всѣ дѣти съ хутора, шумно выражавшія свой восторгъ по поводу сверкающей нарядной елки.

Встрѣча

Въ столовой, послѣ ужина, было скучно. Не знаю почему, мнѣ пришла мысль взять на себя роль «стараго полковника», но, увы, безъ традиціоннаго добраго вина и яркаго камина, и разогнать скуку у окружающихъ. Перебирая въ памяти прошлое, я вспомнилъ случайно необыкновенный фактъ, свидѣтелемъ котораго мнѣ пришлось быть лично самому.

11 кавалерійская дивизія стояла на отдыхѣ въ окрестностяхъ небольшого городка въ Буковинѣ. Дни тянулись монотонно, одинъ за другимъ. Каждый старался убить чѣмъ-нибудь свободное время. Нѣкоторые охотились. Одинъ изъ страстныхъ охотниковъ, полковникъ Тупальскій, былъ счастливѣе другихъ: правда, онъ вернулся съ охоты не съ дичью, но за то съ 2 плѣнными австрійскими офицерами. Дѣло было въ слѣдующемъ. Непріятельскій аэропланъ принужденъ былъ снизиться изъ-за порчи мотора, какъ говорится, у самаго носа», охотившагося съ борзыми, полковника. Летчики быстро выскочили изъ аэроплана. Взрывъ, пламя... И отъ аппарата остался только обгорѣвшій остовъ. Австрійцы бросились въ лѣсъ. Но Т. спустилъ на нихъ борзыхъ, и только благодаря этому, они попали въ плѣнъ, ибо у него не было съ собой никакого оружія. Меня вызвалъ къ себѣ начальникъ дивизіи, баронъ Д., отыскать помѣщеніе для плѣнныхъ и выставить караулъ. Выполнивши всѣ возложенныя на меня служебныя порученія, я попросилъ разрѣшенія начальника штаба пригласить къ ужину плѣнныхъ офицеровъ. Послѣ нашихъ традиціонныхъ котлетъ, за кислымъ румынскимъ виномъ всѣ начали дѣлиться болѣе оживленно впечатлѣніями и воспоминаніями войны. Въ разговорѣ плѣнный венгерскій ротмистръ разсказалъ, что у нихъ въ гусарскомъ полку самымъ славнымъ дѣломъ считается атака русскаго конно-артиллерійскаго дивизіона подъ дер. Каменкой, гдѣ онъ ранилъ саблей въ правую руку русскаго офицера. Рижскій драгунъ, штабсъ-ротмистръ Черкасовъ, при этихъ словахъ, молча всталъ, снялъ китель и, засучивъ рукавъ рубашки, показалъ венгерцу рубленную рану на правой рукѣ.

Всѣ сразу замолкли. Эта полная тишина и лица присутствующихъ ярко свидѣтельствовали — какъ всѣ были поражены происшедшимъ у нихъ на глазахъ.

Черкасовъ и ротмистръ возстановили въ памяти всѣ мельчайшія подробности боя — ударъ принадлежалъ плѣнному ротмистру. Оба бывшихъ врага крѣпко, пріятельски расцѣловались и выпили на ты. Тогда у враговъ не было острой ненависти и злобы — было только чувство долга. Венгерскій ротмистръ честно сражался. Теперь онъ въ плѣну, но онъ членъ нашей офицерской семьи. Мы весело отпраздновали эту необычайную встрѣчу.

Мои слушатели призадумались; каждый погрузился въ воспоминанія ушедшаго на вѣки прошлаго. За окномъ падалъ аккуратно чужой нарядный снѣгъ.

Давосъ. **Б. Чуйкевичъ.**
1931.

Затѣмъ состоялась раздача мѣшочковъ со сластями и съ разными нехитрыми подарками: зеркальце, гребенка, мыло, ложка, цѣпочка для ключей, перочинный ножикъ, вилка и, предѣлъ мечтаній каждаго, — подтяжки. Нужно было видѣть радость крестьянъ и, особенно, дѣтей, также получившихъ сласти, подарки и украшенія съ елки: между «врагами» было полное единеніе.

Послѣ этого солдаты приступили къ «парадному» ужину, а гости перешли въ большую комнату господскаго дома, ярко освѣщенную костельными свѣчами и съ маленькой елочкой въ углу; на составленныхъ столахъ красовались произведенія Селюжицкаго и возлѣ нихъ суетились въ чистыхъ бѣлыхъ гимнастеркахъ вѣстовые, подъ командой «метръ д-отеля» Бѣлова, служившаго до войны оффиціантомъ въ одномъ изъ Петербургскихъ ресторановъ.

Во время ужина командиръ бригады провозгласилъ тостъ за Государя Императора и за дарованіе побѣды нашему оружію; тостъ покрывается кликами «ура»! и пѣніемъ нашего величественнаго, торжественнаго гимна.

Командиръ батареи отвѣчаетъ здравицей за гостей во главѣ съ командиромъ бригады, который осушаетъ свою чашу подъ звуки пѣсни:

«Чарочка моя,
Серебряная...»

6-ая батарея, среди офицеровъ которой были кавказцы, запѣваетъ подхватываемую всѣми присутствующими чарующую застольную пѣснь «Алла-верды». Въ это время появляется, въ промокшемъ и грязномъ плащѣ, смѣнившійся съ дежурства на передовомъ наблюдательномъ пунктѣ офицеръ, котораго встрѣчаютъ очередной строфою пѣсни:

«Намъ каждый гость дается Богомъ,
Какой бы ни былъ онъ среды,
Хотя бы въ рубищѣ убогомъ...
Алаверды, алаверды».

Смолкаетъ пѣснь, смолкаютъ разговоры, всѣ погружаются въ воспоминанія. Но вотъ юный прапорщикъ опять перебираетъ струны гитаръ и снова раздаются бодрящіе звуки:

«Выпьемъ, братцы, поскорѣй
Кахетинской влаги,
Сердце будетъ веселѣй
И полнѣй отваги».

Вообще ужинъ прошелъ оживленно и радостно; минутами забывалось, что мы на войнѣ; создавалось впечатлѣніе параднаго рождественскаго ужина въ старомъ помѣщичьемъ домѣ, и это впечатлѣніе нарушалось лишь отсутствіемъ дамъ.

Къ чести австрійцевъ надо сказать, что они себя держали джентельменами, и ни одинъ выстрѣлъ не нарушилъ торжественную тишину Святой Рождественской ночи.

Иг.

Въ мышцахъ сила, въ сердцѣ отвага...

Русская эмигрантская печать мало удѣляла вниманія до послѣдняго времени сокольскому движенію.

Больше другихъ эмигрантскихъ центровъ въ этомъ отношеніи пока сдѣлано въ Прагѣ, гдѣ выходитъ «Русскій Сокольскій Вѣстникъ». Да это и вполнѣ понятно. Вѣдь Прага является колыбелью сокольства, откуда его отзвуки еще передъ войной докатились и до Россіи.

Однако, міровая война помѣшала развитію этой прекрасной идеи. Она заглохла, не давъ такихъ результатовъ, какъ дало чешское сокольское движеніе, народившееся, какъ протестъ противъ порабощенія славянскаго народа, черезъ который германизмъ велъ свой натискъ на Ближній Востокъ.

Теперь, на долю русскихъ національно настроенныхъ слоевъ выпали невзгоды еще болѣе грозныя, чѣмъ переживали чехи до ликвидаціи старой Австро-Венгріи. Представителямъ бѣлаго движенія, народившагося въ защиту свободы, жизни, семейнаго начала и государства, приходится переживать тяжелое положеніе эмигрантскаго прозябанія. Среди постоянныхъ заботъ (при неблагопріятномъ положеніи иностранцевъ) о насущномъ кускѣ хлѣба, эмиграція не оставляетъ своей завѣтной мечты сохранить культурный обликъ національной Россіи, сохранить идею старыхъ, вышедшихъ изъ Россіи культурныхъ кадровъ и прочно привить и внушить эти идеи молодому поколѣнію эмиграціи.

Тяжесть этой работы заключается въ томъ, что общему объединенію активныхъ силъ эмиграціи постоянно мѣшаетъ политическій моментъ. Въ этомъ лежатъ главныя причины, мѣшающія осуществленію идеи широкаго фронта.

Въ былое время тѣ же преграды политическихъ программъ были и въ чешскомъ сокольскомъ движеніи. Тѣмъ не менѣе оно нашло общій фундаментъ для координированія усилій лицъ и группъ разнаго политическаго облика.

Въ чемъ же былъ выходъ изъ затрудненія, создавшагося различіями политическаго характера? Что явилось цементомъ, связавшимъ отдѣльные камни сокольскаго зданія?

Гимнастическое Общ-во «Русскій Соколъ» въ Прагѣ въ 1931 году.

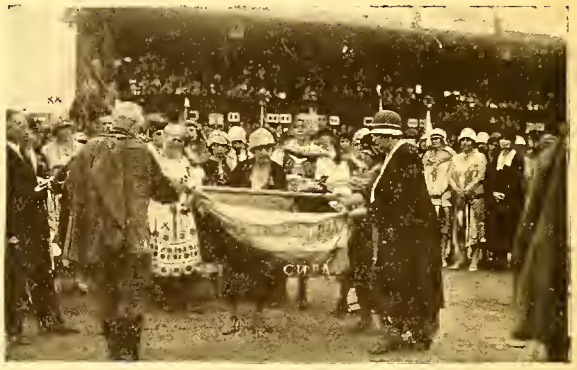

Союзъ Славянскихъ Женъ преподноситъ знамя Союзу Русскаго Сокола. × г-жа М. Чапкова, предсѣд-ца С. Сл. Женъ, ×× г-жа Н. Н. Крамаржъ.

Отвѣтъ простъ: въ этомъ движеніи политическій моментъ внѣшне былъ заглушенъ моментами иного характера. Это вызывалось жизнью. Сокольству нужно было принять легальный обликъ, дабы не встрѣтить препятствій со стороны господствующаго духа германизма. Нашлись другіе клапаны, открывшіе пути для использованія чешской энергіи для вынашиванія освободительной идеи при помощи сокольской организаціи. Въ ней центръ тяжести, упоръ былъ перенесенъ на другія качества человѣческой натуры, казалось бы, не имѣвшія прямого отношенія къ политическому моменту.

Тенденціи сокольства очень кратко и ярко выражены въ двухъ брошюрахъ:

1) Юрій К. Акинтьевскій «Сокольство, его идея, развитіе и организація», Прага 1922 г.

2) Антонина Пеликанова «Идеологія сокольства», Прага 1924 г.

Авторъ первой — русскій офицеръ генеральнаго штаба, служащій въ чешской арміи, — даетъ выпуклую характеристику идеи сокольства, которую въ краткихъ чертахъ постараемся освѣтить.

Идея возникновенія сокольства у его создателя Тырша зародилась на почвѣ поисковъ средства излѣченія инціатора отъ тяжелаго нервнаго недуга. Этотъ недугъ заставилъ Тгрша взяться за свое физическое возрожденіе и за воспитаніе воли. Почва для использованія энергіи эмиграціи въ такой плоскости, конечно, самая благопріятная.

Физическое укрѣпленіе отдѣльныхъ лицъ, — укрѣпляетъ массы. Способъ, избранный Тыршемъ, — пробужденіе и развитіе дѣятельности.

Задача сокольства преслѣдуетъ идею сохраненія бодрости. Средствомъ осуществленія — организація движенія на основахъ военной дисциплины, основанной на **братствѣ, на подчиненіи** воли единицъ интересамъ всего объединенія.

Опытъ сокольства показалъ, что организаціи его безъ гимнастики, безъ дѣятельности, распадались и умира

ли, не имѣя живого примѣненія къ дѣлу человѣческой энергіи. Наоборотъ, настойчивость, постоянная работа въ области гимнастики укрѣпляли эти организаціи. Кромѣ того, Тыршъ выдвинулъ лозунгъ самопомощи, исключая тенденціи партійности и подчеркивая важность идейности членовъ организаціи и постояннаго прогресса.

Лишь лица, преслѣдующія клерикальныя (не религіозныя, а клерикальныя) и интернаціонально-классовыя цѣли не имѣютъ доступа въ сокольскія организаціи по духу его устава.

Въ настоящее время, въ средѣ эмиграціи существуетъ 12 сокольскихъ обществъ: Софія, Шумень, Брно, Моравская Тржебова-Прага, Ница, Каннъ, Медонъ, Познань, Рига, Двинскъ, Шанхай и Буэносъ-Айресъ. Кромѣ того существуетъ 27 обществъ и гнѣздъ, еще юридически не оформленныхъ.

Эти общества объединяются въ «Союзъ Русскаго Сокольства». Этотъ Союзъвходитъ равноправнымъ членомъ въ «Союзъ Славянскаго Сокольства», куда входятъ также чехи, поляки, югославяне.

Для военнаго мира идеи сокольства, помимо общаго ея духа, интересна въ томъ отношеніи, что она даетъ поле для примѣненія обычной, присущей военнымъ активности, запасъ которой у нихъ остается не использованнымъ даже и въ тяжелыхъ условіяхъ эмигрантскаго бытія. Явнымъ доказательствомъ служитъ работа въ массѣ военныхъ организацій вообще и научнаго типа, въ частности. Понятно, пребываніе въ рядахъ сокольства создаетъ обширный резервуаръ матеріала, пригоднаго для примѣненія и въ арміи, матеріала, подготовленнаго и физически и морально. Одновременно, идея сокольства спаиваетъ въ единое цѣлое невоенные слои эмиграціи съ слоями военными и обсолютно не лишаетъ возможности военныхъ продолжать и свою самостоятельную, уже ведущую работу.

А между тѣмъ, результатъ общей работы въ сокольствѣ даетъ русской эмиграціи возможность выступить на международной аренѣ: мы говоримъ о намѣчающемся на 1932 г. очередіомъ Всесокольскомъ слетѣ въ Прагѣ. Участіе въ немъ русскаго сокольства уже является вопросомъ рѣшеннымъ и если русская эмиграція дастъ на этомъ слетѣ массовое выступленіе, то, помимо пользы, это выступленіе ничего не принесетъ.

Сочувствіе этой идеѣ можетъ выразиться въ созданіи новыхъ сокольскихъ обществъ. Черезъ эти общества могутъ слится съ старшими слоями эмиграціи представители молодого поколѣнія, что входитъ въ одну изъ боевыхъ задачъ военныхъ организацій.

В. Добрынинъ.

РУССКІЕ СОКОЛА ВО ФРАНЦІИ

Гимн. Общество Русскій Соколъ въ Медонѣ въ февралѣ мѣсяцѣ наступающаго года будетъ праздновать 5-лѣтіе своего существованія.

Въ Парижѣ въ залѣ «Югенсъ», около вокзала Монпарнассъ по субботамъ ведутся занятія съ группами соколятъ и соколокъ. Въ Пти Кламарѣ, Шавилѣ и нѣкоторыхъ другихъ мѣстахъ подъ Парижемъ имѣются сокольскія гнѣзда.

Русскіе Сокола въ Медонѣ.

Въ Каннахъ и Ниццѣ — довольно крупныя сокольскія организаціи. Въ Бейрутѣ тоже организуется сокольское Общество.

Въ виду предстоящаго лѣтомъ будущаго года всеславянскаго сокольскаго слета въ Прагѣ во всѣхъ сокольскихъ обществахъ и гнѣздахъ ведется интенсивная работа.

Историческія мелочи

ЗАГРИМИРОВАННЫЙ КАРАУЛЪ.

Лѣтомъ, 1896-го года, по какому то случаю, въ Зимнемъ дворцѣ былъ назначенъ Высочайшій Выходъ. Гвардія находилась въ Красносельскомъ лагерѣ и караулы въ столицѣ содержала 24-ая пѣх. дивизія. Въ день Выхода караулы во дворцѣ занималъ Красноярскій полкъ и внутренній караулъ былъ назначенъ отъ 1-й роты. Командиръ ея, капитанъ К., отличный ротный командиръ, человѣкъ очень талантливый, художникъ, актеръ, что называется, на всѣ руки, но, правду сказать, большой фокусникъ...

Онъ задумалъ загримировать караулъ и сдѣлалъ это такъ искусно что даже столь опытный строевой генералъ, какъ Военный Министръ, былъ введенъ въ заблужденіе: обойдя фронтъ, Ванновскій долго всматривался въ людей; затѣмъ, нѣсколько отойдя отъ караула, продолжалъ вглядываться и, наконецъ сказалъ: «Какіе молодцы! Какой здоровый загаръ!».

Капитанъ К. и его люди, конечно, были въ восторгѣ.

П. Ольховскій.

По гарнизонамъ и постамъ...

ГЕНЕРАЛЪ Е. К. МИЛЛЕРЪ ВЪ БЕЛЬГІИ.

Въ группѣ: Ген. Е. К. Миллеръ, ген. Б. Г. Гартманъ, ген. А. П. Архангельскій, полк. Левашовъ, бельгійскіе обществ. дѣятели и офицеры и чины Стрѣлковой Дружины въ Брюсселѣ.

(Photopresse).

Въ субботу 7 ноября генералъ Миллеръ прибылъ въ Брюссель, встрѣченный на вокзалѣ Начальникомъ VI отдѣла Р. О. В. С. генераломъ Б. Г. Гартманомъ, генераломъ А. П. Архангельскимъ, начальникомъ Галлиполійской группы полк. Левашовымъ и др.

Въ тотъ же день состоялся ужинъ чиновъ мѣстной группы, собравшихся привѣтствовать Предсѣдателя Р. О. В. С.

Послѣ оффиціальныхъ тостовъ, генералъ Миллеръ обратился къ присутствующимъ со словомъ, въ которомъ выразилъ свою радость, повидать членовъ VI отдѣла и подѣлиться съ ними свѣдѣніями объ общемъ положеніи русскаго вопроса.

Вкратцѣ обрисовавъ общую обстановку въ совѣтской Россіи, ея внутреннее и внѣшнее положеніе, генералъ Миллеръ подѣлился съ присутствующими нѣкоторыми свѣдѣніями, не такъ давно пришедшими съ той стороны рубежа, болѣе подробно освѣтивъ настроеніе различныхъ слоевъ населенія Россіи.

Генералъ Миллеръ нарисовалъ общую сехму организаціи и развѣтвленій Русскаго Обще-Воинскаго Союза; а затѣмъ, перейдя къ роли русской эмиграціи въ ея борьбѣ съ большевиками, сказалъ:

«Надо ложиться спать съ заботой — чѣмъ можно на слѣдующій день причинить вредъ совѣтской власти, и тѣмъ способствовать скорѣйшему освобожденію Россіи, а вставать надо съ мыслью — какъ возможно сегодня продуктивнѣе использовать день для той же цѣли!..»

Мы не можемъ, мы не должны идти на Родину съ пустыми руками, мы должны принести Ей нашъ опытъ, наши знанія, нашу готовность Ей служить на совѣсть съ полнымъ напряженіемъ нашихъ духовныхъ и физическихъ силъ. Надо готовить себя къ возвращенію на Родину. Тамъ мы найдемъ совсѣмъ иной міръ, иной бытъ, иную жизнь, искаженную ненавистнымъ игомъ. Вѣдь даже языкъ измѣнился...

Для того, чтобы успѣшно бороться съ большевиками, какъ здѣсь за-границей, такъ и на родной землѣ одиночками-партизанами и организованной воинской силой, когда къ тому пробьетъ часъ, надо знать, какъ управляютъ большевики Россіей, какъ они организовали свою власть, къ какимъ пріемамъ они прибѣгаютъ, какъ организована Красная Армія, чѣмъ она живетъ и какъ изъ нея стараются коммунисты вытравить все національное русское... Надо изучать во всѣхъ областяхъ современное положеніе въ Россіи...

Для этой цѣли въ Парижѣ организованы курсы, подъ названіемъ «Офицерская Школа усоверш. воен. знаній» и изданы учебники.

Мало того — за послѣдніе 15 лѣтъ военная наука такъ далеко ушла впередъ отъ прежнихъ навыковъ и пріемовъ войны, что безъ знаній современной военной техники, авіаціи, газовъ, артиллеріи — нельзя вести борьбы; это означало бы умирать на поляхъ сраженій, безъ пользы для Россіи. Но мы хотимъ идти не за тѣмъ, чтобы умирать, а для того, чтобы побѣдить!

Для молодежи, которая хочетъ себя готовить для пополненія рядовъ борцовъ за Родину, выпущено «Руководство для унтеръ-офицеровъ» и созданы военно-училищные курсы.

Кромѣ того, организованными въ Парижѣ генераломъ Головинымъ Высшими военно-научными курсами изданы учебники для лицъ съ законченнымъ военнымъ образованіемъ, но желающихъ осмыслить свой боевой опытъ и предназначенныхъ на командныя должности.

Въ настоящее время выяснилась необходимость въ широкой информаціи иностранцевъ: необходимо создавать общественное мнѣніе, расшифровывая и разъясняя сущность, цѣли и политику большевизма, а тѣмъ самымъ и противодѣйствовать ей на всѣхъ ея путяхъ.

Безъ средствъ никакая работа невозможна, а потому каждый русскій обязанъ своими регулярными взносами въ Фондъ Спасенія Родины пріобщиться къ активной работѣ, направленной на ослабленіе коммунистической власти въ Россіи...

Въ заключеніе генералъ Миллеръ призывалъ къ поддержанію воинскаго духа въ нашихъ организаціяхъ, дисциплинированности, взаимной спайкѣ и тщательному избѣганію споровъ, могущихъ нарушить наше единеніе, олицетворяемое Русскимъ Обще-Воинскимъ Союзомъ.

«Едиными мыслями о Россіи, единымъ духомъ спаянные — мы страшны врагу.

Этотъ духъ, эти мысли мы должны передать и нашей молодежи, чтобы она росла русской молодежью, не только знающей Россію, но и любящей Ее, готовой служить Родинѣ, когда пробьетъ часъ освобожденія...

Въ воскресенье 7 ноября состоялся смотръ стрѣльбы боевыми патронами Брюссельской роты «Стрѣлковой Дружины», организованной въ прошломъ году ген. А. П. Архангельскимъ.

Дружина имѣетъ три роты — въ Брюсселѣ, Льежѣ и въ Лувенѣ и составлена изъ молодыхъ людей, проходящихъ теоретическій курсъ унтеръ-офицерскихъ курсовъ и строевую подготовку. Во главѣ ротъ стоятъ: капитанъ Медеръ, капитанъ Олиферъ и корнетъ Цыбульскій, съ большимъ успѣхомъ ведущіе

Наша смѣна...

Донской Императора
АЛЕКСАНДРА III-го
Кадетскій Корпусъ

Корпусъ въ день Св. Георгія на парадѣ.

Донской Императора Александра III кадетскій корпусъ, продолжая и внѣ предѣловъ Россіи, въ Югославіи, дѣло воспитанія и образованія русскихъ дѣтей и приближаясь въ своемъ пребываніи за Рубежомъ къ 50-лѣтію своего существованія со времени основанія въ день Тезоименства Царя Миротворца (30 августа 1883 года), напоминаетъ бывшимъ питомцамъ и служащимъ о предстоящемъ полувѣковомъ юбилеѣ, какъ дорогомъ и знаменательномъ событіи въ жизни корпуса, выпустившемъ изъ своихъ стѣнъ достойныхъ дѣятелей на разномъ поприщѣ службы на благо Родины и во исполненіе священныхъ завѣтовъ любви къ Ней и преданности.

Желая собрать и подготовить матеріалъ для изданія Юбилейнаго Сборника въ память наступающаго 50-лѣтія корпуса, въ дни лихолѣтія въ цѣломъ своемъ составѣ покинувшаго предѣлы своего Отечества, директоръ корпуса проситъ питомцевъ его, а вмѣстѣ съ тѣмъ и лицъ, связанныхъ въ прошломъ чѣмъ либо съ корпусомъ, прислать: исторію корпуса, составленную ко дню его 25-лѣтія, свои воспоминанія, пріуроченныя ко времени своего пребыванія въ корпусѣ изъ службы и жизни личной или своихъ товарищей, какія либо документы, фотографическія снимки, №№ издававшагося въ корпусѣ кадетскаго журнала «Донца», воспоминанія свои о Великой и гражданской войнѣ, а также баллетристическія свои произведенія и стихотворенія, относящіяся къ жизни корпуса — за личной своей подписью или иниціалами.

Переписку просятъ направлять директору корпуса по адресу: Югославія, Дринска Бановина, Горожде.

Организаціонная Комиссія.

дѣло обученія подъ общимъ руководствомъ полковника Левашова.

Въ состязаніи въ стрѣльбѣ участвовали 16 юнкеровъ, одѣтыхъ въ однообразную форму; изъ нихъ 8 выполнили уставныя условія для полученія знака «за отличную стрѣльбу».

Днемъ состоялся строевой смотръ роты въ полномъ ея составѣ и генералъ Миллеръ, отмѣтивъ отличную выправку и выучку, назвалъ роту «настоящей войсковой частью, созданной заграницей».

Въ понедѣльникъ, генералъ Миллеръ проѣхалъ въ г. Вильцъ (Вел. Герцогство Люксембургъ), гдѣ былъ отслуженъ молебенъ въ мѣстной православной церкви, устроенной въ общежитіи. Послѣ молебна состоялся ужинъ въ офицерскомъ собраніи, украшенномъ заботами русскихъ дамъ г. Вильца.

На ужинѣ присутствовали всѣ чины мѣстной группы, во главѣ съ генераломъ Ползиковымъ, полк. Кермановымъ и полк. Эбеномъ — нач. армейской группы въ Вассербилигѣ (Люксембургъ), пріѣхавшимъ съ нѣсколькими офицерами въ Вильцъ.

Послѣ ужина, хоръ балалаечниковъ, составленный изъ офицеровъ, исполнилъ рядъ русскихъ музыкальныхъ произведеній.

Во вторникъ, 9-XI генералъ Миллеръ посѣтилъ Льежъ, гдѣ также былъ произведенъ смотръ мѣстной роты Стрѣлковой Дружины, представленной въ такомъ же блестящемъ видѣ, какъ и въ Брюсселѣ; послѣ смотра былъ чай, во время котораго Предсѣдатель РОВС велъ бесѣду съ собравшимися чинами РОВС и членами мѣстной русской колоніи. Отмѣчая дѣятельность полковника Завадскаго по сборамъ въ Фондъ Спасенія Родины, генералъ Миллеръ выразилъ ему благодарность за его неусыпную энергію.

Въ среду 10-XI генералъ Миллеръ былъ въ Шарлеруа, гдѣ чины мѣстной группы собрались на общій чай въ «Домѣ Бельгійскаго Солдата». Генералъ Миллеръ былъ встрѣченъ привѣтственнымъ словомъ о. Владыкова, выразившаго отъ имени всѣхъ собравшихся свою радость видѣть у себя Главу Русскаго Зарубежнаго Воинства и призывавшаго Божіе благословеніе на его дѣятельность по освобожденію Россіи, послѣ чего хоръ исполнилъ «Коль славенъ».

Послѣ чая генералъ Миллеръ проѣхалъ на собраніе, организованное Бельгійскимъ Союзомъ Національной Молодежи, на которомъ г. Ренэ Муро, бывшій преподаватель французскаго языка въ учебныхъ заведеніяхъ г. Харькова, въ блестящемъ докладѣ развернулъ передъ многочисленной бельгійской и русской аудиторіей общую картину гражданской войны и Галлиполійской страды, иллюстрируя свой докладъ туманными картинами.

Генералъ Миллеръ уѣзжалъ въ Парижъ съ самыми лучшими впечатлѣніями о настроеніяхъ во всѣхъ посѣщенныхъ имъ группахъ РОВС, несмотря на тяжелый кризисъ, переживаемый Бельгіей, гдѣ мало безработныхъ, но зато значительно сокращены и рабочіе часы и заработная плата; въ нѣкоторыхъ мѣстахъ она понижена на 40-50 процентовъ.

Брюсселецъ.

СЪ 15 ДЕКАБРЯ ВСѢ ПОДПИСЧИКИ ЖУРНАЛА «ЧАСОВОЙ», ПРИБАВИВШІЕ КЪ ПОДПИСНОЙ ПЛАТѢ 8 ФРАНКОВЪ, ПОЛУЧАТЪ ОТРЫВНЫЕ КАЛЕНДАРИ СОЮЗА ИНВАЛИДОВЪ НА 1932 ГОДЪ.

Юные друзья „Часового“

ПРИКАЗЪ

СОСТОЯЩЕЙ ПОДЪ ПОКРОВИТЕЛЬСТВОМЪ ВЕЛИКАГО КНЯЗЯ АЛЕКСАНДРА МИХАЙЛОВИЧА НАЦІОНАЛЬНОЙ ОРГАНИЗАЦІИ РУССКИХЪ РАЗВѢДЧИКОВЪ.

1 ноября 1931 г. № 12. Г. Парижъ.

§ 1. Организація вошла членомъ въ «Общество друзей ЧАСОВОГО». Каждый инструкторъ, старшій развѣдчикъ, развѣдчикъ и орленокъ сдѣлаетъ все отъ нихъ зависящее, чтбоы способствовать широкому распространенію журнала «ЧАСОВОЙ», стоящаго на стражѣ чести и интересовъ Воинства за рубежомъ.

Съ 1го ЯНВАРЯ 1932 ГОДА ВЪ «ЧАСОВОМЪ» БУДЕТЪ ПОМѢЩАТЬСЯ ПОСТОЯННАЯ ИНФОРМАЦІЯ ОРГАНИЗАЦІИ РУССКИХЪ РАЗВѢДЧИКОВЪ.

ОБЩЕСТВО РУССКИХЪ ОФИЦЕРОВЪ ВЪ КОРОЛ. ЮГОСЛАВІИ.

(Выставка въ Сараевѣ).

День Св. Александра Невскаго торжественно отпразднованъ и въ этомъ году всѣми отдѣлами Общества Русск. Офицеровъ въ королевствѣ Югославіи.

Сараевскій отдѣлъ соединилъ въ этотъ день три торжества: годовой праздникъ, десятилѣтній юбилей отдѣла (основанъ въ маѣ 1920 года) и 50-лѣтній юбилей производства въ первый офицерскій чинъ одного изъ своихъ членовъ, полковника Б. Н. Буйневича.

Въ субботу, 12-го сентября, послѣ молебствія въ православномъ соборѣ передъ иконой Св. Александра Невскаго, съ поминовеніемъ Императора Николая II, вождей русской арміи и скончавшихся членовъ, состоялся товарищескій ужинъ, прошедшій съ рѣдкимъ подъемомъ и единодушіемъ. Во время ужина начальникомъ отдѣла г.-м. Н. В. Запольскимъ былъ поднесенъ юбиляру сердечный и прочувствованный адресъ.

На слѣдующій день члены отдѣла, члены русской колоніи и гости были приглашены на выставку, организованную по случаю десятилѣтія отдѣла, полковниками Ротштейномъ и Дробневскимъ.

Выставка была составлена исключительно изъ предметовъ, находящихся въ Сараевѣ у русскихъ эмигрантовъ, тѣмъ не менѣе она была достаточно полной и свидѣтельствовала о былой мощи Великой Императорской Россіи и ея арміи.

Безчисленное количество портретовъ Русскихъ Государей и членовъ Царской Семьи (среди нихъ много рѣдкихъ) — все это Шефы различныхъ полковъ. Тутъ же находился портретъ Шефа 14 пѣх. Олонецкаго полка сербскаго короля Петра. Среди изображеній Царственныхъ Шефовъ находился подлинный конвертъ съ собственноручной надписью на немъ Императора Николая II и малой царской печатью, а также снимки съ карточки съ собственноручными подписями Государя и всѣхъ Членовъ Царской Семьи, присутствовавшихъ на обѣдѣ въ Ставкѣ въ день годовщины принятія Императоромъ Николаемъ II-мъ Верховнаго Главнаго Командованія и карточки съ автографомъ Наслѣдника Цесаревича при посѣщеніи имъ въ ставкѣ управленія дежурнаго генерала, куда Цесаревичъ заходилъ пробовать солдатскую пищу командъ штаба.

Богато представлены историческія формы полковъ Л. Гв. Волынскаго и Егерскаго, а также формы послѣдняго времени русской конницы.

Далѣе отдѣлы военно-учебныхъ заведеній, быта войскъ, флотъ, снимки, сдѣланные на фронтѣ, какъ на европейскомъ, такъ и на азіатскомъ театрахъ военныхъ дѣйствій. Моральный успѣхъ выставки очень великъ. Матеріальнаго она не преслѣдовала.

Выставка показала, какъ бережно и свято хранятъ русскіе люди драгоцѣнныя для нихъ предметы, не смотря на эвакуаціи, переѣзды и лишенія, а также, что всѣ эти предметы, владѣльцы которыхъ придаютъ имъ значеніе личныхъ воспоминаній — собранные вмѣстѣ — даютъ яркую картину былой жизни, поучительную и интересную не только русскимъ, но и иностранцамъ.

З.

ВЪ РЕДАКЦІИ «ЧАСОВОГО» ПРИНИМАЮТСЯ ПОЖЕРТВОВАНІЯ ВЪ ПОЛЬЗУ БЕЗРАБОТНЫХЪ ВОИНСКИХЪ ЧИНОВЪ. О ПОЛУЧЕНІИ ДЕНЕГЪ БУДЕТЪ ОБЪЯВЛЯТЬСЯ.

ВЪ ДАНІИ

Члены Обще-Воинскаго Союза 13-го октября 1931 г., въ день кончины Е.И.В. Государыни Императрицы МАРІИ ФЕОДОРОВНЫ, у входа въ Королевскую усыпальницу при кафедральномъ соборѣ г. Роскильде съ вѣнкомъ отъ Обще-Воинскаго Союза.

Слѣва направо: генералъ-маіоры Тунцельманъ и Потоцкій, полковники Котляревскій и Ванеръ-Фогъ. (Члены «Союза взаимопомощи русскихъ офицеровъ въ Даніи).

Въ Даніи, вотъ уже 10 лѣтъ, какъ образовалось Общество «Датчанъ соратниковъ союзниковъ», въ каковомъ состоятъ датчане, сражавшіеся въ рядахъ англійской, сѣв. - американской и французской армій; таковыхъ имѣется до 800 человѣкъ, но членами Общества состоитъ около 300. Кромѣ того, имѣются сочувствующіе — родные погибшихъ на фронтѣ и т. п. Въ день перемирія, 11-го ноября, эта организація на различныхъ кладбищахъ, гдѣ покоятся участники Великой войны, возлагаютъ вѣнки, какъ въ Копенгагенѣ, такъ и въ провинціи, ибо тѣла многихъ датчанъ были перевезены съ фронта въ Данію. Теперь предсѣдателемъ Общества является капитанъ эстонской службы Цельтнеръ, служившій подъ начальствомъ генерала Юденича и бывшій съ датской пулеметной командѣ въ Эстоніи въ періодъ борьбы за ея независимость.

Въ прошломъ и въ этомъ году онъ предложилъ генералу Потоцкому участвовать въ возложеніи вѣнка къ памятнику на русскомъ кладбищѣ въ Хорнбекѣ, гдѣ похоронены 59 русскихъ, умершихъ въ лагерѣ Хорсередѣ (для интернированныхъ), куда эта организація каждый годъ ѣздитъ для возложенія вѣнка. Ген. Потоцкій принялъ участіе въ этой церемоніи и возложилъ вѣнокъ отъ себя, какъ б. военный агентъ, съ русскими лентами.

Датчане предложили ген. Потоцкому поступить въ эту организацію, такъ какъ онъ носилъ военную форму одной изъ союзныхъ армій въ теченіе Великой войны, на что онъ выразилъ свое согласіе.

Члены вышеназначенной организаціи возложили вѣнки и въ Ютландіи, гдѣ имѣются могилы союзниковъ, въ томъ числѣ русскихъ солдатъ — въ м. Тинглевъ и Логумъ-Клостерѣ.

Комиссія (датская), взявшая подъ свое покровительство могилы русскихъ воиновъ въ Сѣв. Шлезвигѣ, согласилась, по просьбѣ ген. Потоцкаго, расширить свою дѣятельность и взять подъ свое вѣдѣніе и всѣ прочія могилы русскихъ солдатъ, лежавшія въ самой Даніи (5-6 кладбищъ) и теперь ведетъ переписку по этому вопросу съ мѣстными властями и приходскими совѣтами...

На кладбищѣ въ Хорнбекѣ похоронены: Ком-ръ Наревской рѣчной минной роты полк. **Трофимовъ**, 130 пѣх. Херсонскаго п. кап. **Бачевскій**, подпоручики полковъ 112 пѣх. Уральскаго — **Антиховичъ** и 29 Сиб. стрѣлк. **Кусковъ**, и 53 нижн. чина, фамиліи коихъ имѣются на мѣдныхъ доскахъ общаго памятника, воздвигнутаго въ 1918 г., пождивеніемъ русскихъ и датчанъ, на суммы собранныя по подписнымъ листамъ на эту цѣль.

ПРАЗДНИКЪ АЛЕКСѢЕВЦЕВЪ

21-го ноября въ Собраніи Об-ства Галлиполійцевъ въ Парижѣ состоялся молебенъ, а послѣ него трапеза чиновъ Алексѣевскаго полка и арт. дивизіона по случаю ихъ праздника.

Праздникъ посѣтили: генералъ Миллеръ, вице-адмир. Кедровъ, ген.-л. Стоговъ, ген.-м. Фокъ, о. П. Бирюковъ и представители: Корниловцевъ — подполк. Трошинъ и марковцевъ — кап. Орѣховъ.

Старшій представитель полка полк. Мацылевъ произнесъ рѣчь о вѣрности Алексѣевцевъ завѣтамъ бѣлой борьбы и о томъ, что они готовятся къ рѣшительнымъ срокамъ.

Трапеза прошла исключительно дружно и сердечно и оставила у ея участниковъ прекрасное впечатлѣніе о спайкѣ чиновъ Алексѣевскаго полка.

11-го НОЯБРЯ ВЪ ПАРИЖѢ.

Прохожденіе тяжелыхъ инвалидовъ.

Защитникамъ Бѣлграда

(Отъ корреспондента «Часового)

Въ присутствіи Ихъ Величествъ Короля Александра и Королевы Маріи, членовъ правительства, Дипломатическаго Корпуса, патріарха Варнавы и при большомъ стеченіи народа, въ Бѣлградѣ состоялось открытіе памятника защитникамъ города въ Великую войну.

Памятникъ сооруженъ надъ братской могилой 5000 воиновъ, и представляетъ собою югославянскаго воина - побѣдителя, гордо держащаго знамя и увѣренно опирающагося на винтовку. У ногъ воина поверженъ смертельно раненный орелъ. Вся композиція памятника ярко выражаетъ идею побѣды Добра надъ Зломъ.

Памятникъ, дѣйствительно, грандіозенъ: высота его 18 метровъ; фигура воина — 4,5 метра, фигура орла 14 метровъ. Двѣ эти фигуры отлиты изъ темной мѣди, остальная композиція — камень. Подъ памятникомъ находится усыпальница, гдѣ собраны въ отдѣльныхъ ящикахъ, вдѣланныхъ въ стѣны, останки героевъ. На каждомъ ящикѣ: номеръ, чинъ, фамилія и дата о днѣ смерти. Среди сербскихъ фамилій можно встрѣтить также и фамиліи русскихъ офицеровъ.

Сооруженіе памятника явилось тріумфомъ для автора его проекта — талантливаго архитектора — художника Р. Н. Верховскаго. Лауреатъ Императорской Академіи Художествъ, Р. Н. Верховской, послѣ ряда лѣтъ отданныхъ великой и гражданской войнамъ, обосновался въ Югославіи, гдѣ вернулся къ своему призванію — скульптурѣ. За эти годы имъ сдѣлано много работъ: монументальная скульптура на новомъ зданіи Скупщины, детали для украшенія королевскаго дворца въ Дединье, а въ настоящее время по его проекту сооружается въ паркѣ Топчидеръ большой фонтанъ «Геркулесъ». За величественный памятникъ «Защитникамъ Бѣлграда», являющійся самымъ большимъ на Балканахъ благоволсніемъ короля Александра, Р. Н. Верховской награжденъ высокимъ орденомъ (шейнымъ) Св. Саввы 3-й ст.

Съ особымъ чувствомъ отмѣчаемъ это событіе. Не только потому, что радуешься очередному русскому успѣху, а потому, что знаешь: возродится Россія, и она, подобно братской Югославіи достойно отмѣтитъ память своихъ героевъ.

Освѣдомитель.

Памятникъ «Защитникамъ Бѣлграда», сооруженный по проэкту русскаго арх.-художн. Р. Н. Верховскаго.

ОТЪ РЕДАКЦІИ

По причинѣ повсемѣстнаго экономическаго кризиса Редакція лишена возможности расширить журналъ и перейти на еженедѣльное изданіе. Вынужденная всемѣрно экономить мѣсто въ журналѣ для матеріала имѣющаго общій для всѣхъ читателей интересъ Редакція на будущее время для некрологовъ будетъ предоставлять безплатно только 10 строчекъ. Болѣе пространные некрологи будутъ приниматься къ напечатанію лишь при оплатѣ ихъ по строчно по 1 франку.

Незабытыя могилы

Генералъ-лейтенантъ Іосифъ Феликсовичъ Мингинъ — скончался 29 октября 1931 г. въ Финляндіи.

Генералъ - майоръ Димитрій Васильевичъ Альтфатеръ, быв. ком-диръ л.-гв. 1 арт. бр. — скончался 15 октября 1931 г. въ Германіи.

Полковникъ Петръ Николаевичъ Пантю - хинъ, — скончался 10 ноября 1931 г. въ Югославіи.

Ротмистръ 12 ул. Бѣлгородскаго полка **Петръ Александровичъ Бенецкій** — скончался 27 іюня 1931 г. въ Бессарабіи.

Поручикъ Дмитрій Даниловичъ Дзюба, корниловецъ-первопоходникъ, трагически скончался въ Бельгіи (г. Льежѣ).

Корнетъ 14 гус. Митовскаго полка **Андрей Петровичъ Деревицкій,** скончался въ ночь на 13 августа 1931 г. въ Югославіи.

Свѣдѣнія о Совѣтской Россіи

Цѣлый рядъ ѣздившихъ за послѣднее время въ совѣтскую Россію, а также бѣжавшихъ оттуда заграницу совѣтскихъ гражданъ сообщаютъ много интереснаго о положеніи въ нашемъ отечествѣ. Иногда однѣ свѣдѣнія противорѣчатъ другимъ. Но это, съ большой вѣроятностью, можно объяснить тѣмъ, что разсказчики сообщаютъ свѣдѣнія о разныхъ районахъ.

Подводя итогъ всѣмъ сообщеннымъ за послѣднее время свѣдѣніямъ, можно представить себѣ въ такомъ видѣ настроенія отдѣльныхъ группъ населенія и общее положеніе въ совѣтской Россіи.

КРЕСТЬЯНСТВО.

Во времена Нэпа крестьянство, хотя и несло большія тяготы, но все же не было рѣзко-враждебно (въ большинствѣ) настроено противъ совѣтской власти. Крестьяне надѣялись, что послабленія, допущенныя Нэпомъ, не только не будутъ отмѣнены, но, напротивъ, расширены къ выгодѣ деревни.

Увеличеніе количества земли, при сравнительной свободѣ хозяйственной иниціативы, — являлись главными причинами улучшенія отношенія крестьянъ къ совѣтской власти.

Теперь настроенія крестьянъ, по единодушнымъ заявленіямъ всѣхъ бывшихъ въ совѣтской Россіи, — опредѣленно враждебно власти. Въ деревняхъ говорятъ о новомъ «крѣпостномъ правѣ» и о томъ, что крестьянъ насильно загоняютъ въ коллективные хозяйства.

Отмѣчается любопытный фактъ: бѣдняки, за которыми когда то совѣтская власть очень «ухаживала», которые пользовались всякими льготами — въ настоящее время измѣнили свое отношеніе къ совѣтской власти. Бѣдняковъ (въ значительномъ большинствѣ — «лодырей»), какъ говорятъ побывавшіе въ Россіи, теперь «загнали» въ колхозы, посадили на скудный паекъ и заставили работать. Поэтому «бѣдняки» и стали враждебно относиться къ власти. Нѣкоторые освѣдомители передаютъ, что крестьяне теперь открыто стали ругать власть, другіе, подтверждая крайне враждебное отношеніе крестьянъ къ власти — передаютъ, что благодаря террору, — открыто ругать власть — боятся. Тѣмъ болѣе, что теперь, какъ сообщаютъ разсказчики, большевики жестоко расправляются со всѣми крестьянами, безразлично будь то «бѣдняки», «середняки», или «кулаки». Раньше «бѣдняковъ» не ссылали и не сажали въ тюрьмы, а въ настоящее время всѣхъ крестьянъ противящихся коллективизаціи и выражающихъ недовольство мѣропріятіями совѣтскаго правительства — немедленно арестовываютъ и ссылаютъ на принудительныя работы, на Сѣверъ (а на Югѣ — на принудительные работы въ Донецкія каменноугольныя копи). Коллективизація могла бы дать, совѣтскому правительству большее количество хлѣба, чѣмъ раньше, передаетъ одно лицо, получившее при большевикамъ высшее образованіе, но вслѣдствіе недостатка сельско - хозяйственныхъ машинъ (тракторы и проч. въ достаточномъ количествѣ имѣются только въ «показныхъ» совѣтскихъ казенныхъ имѣніяхъ и колхозахъ) — едва ли совѣтской власти удастся получить столько хлѣба, сколько она расчитывали. Къ тому же цѣлый рядъ лицъ, ранѣе работавшихъ въ частномъ крестьян - скомъ хозяйствѣ теперь въ коллективныхъ хозяй - ствахъ — освобождены отъ работъ (при — этомъ, всѣми способами, эти лица стараются добиться еще большихъ льготъ), чѣмъ предоставляется имъ по зазону). Къ этой категоріи принадлежатъ беременныя женщины — до и послѣ родовъ, старики и под - ростки.

Надежды крестьянъ на паденіе совѣтской власти, точно также, какъ и политическія воззрѣнія ихъ — не ясны. «Найдутъ на нихъ управу», «не вѣкъ имъ надъ народомъ измываться» — говорятъ крестьяне. Больше всего — въ этомъ сходятся рѣши - тельно всѣ наблюдавшія жизнь въ совѣтской Россіи — надеждъ возлагается на войну: «Съ войной пришли, съ войной уйдутъ». Будущимъ государственнымъ устройствомъ въ деревнѣ мало интересуются, главное — **хозяйственная свобода и сильная власть** ее оберегающая. «Тотъ, кто даетъ это — будетъ править Россіей» — говорятъ многіе.

Таковы общія заключенія лицъ, близко наблюдавшихъ крестьянскую жизнь. Можно отмѣтить, что, въ нѣкоторыхъ районахъ существуютъ среди крестьянства, будто бы, опредѣленные монархическіе взгляды и надежды на то, что царь дастъ порядокъ и возможность свободно работать крестьянству. По другимъ районамъ монархическихъ тенденцій среди крестьянъ будто бы не замѣчается.

Возстаній въ Центральной Россіи — нѣтъ, такъ какъ живы еще въ памяти деревни та невѣроятная жестокость и потоки крови, съ которой усмиряли и въ которыхъ потоплено было крестьянское движеніе эпохи такъ называемаго «военнаго коммунизма» (напр., возстанія Антонова).

Одни разсказчики говорятъ, что ненавидящее лютой ненавистью совѣтскую власть крестьянство, — не смѣетъ открыто высказывать свою ненависть. Наоборотъ, другіе (и при томъ — не въ первый разъ наблюдающіе настроенія крестьянства за послѣднее время), — утверждаютъ обратное. Противорѣчіе это, повторяемъ, по всей вѣроятности, объясняется тѣмъ, что въ разныхъ мѣстахъ Россіи можетъ существовать нѣкоторая разница въ этомъ отношеніи. Одно лицо сообщаетъ, что оно было свидѣтелемъ, какъ въ вагонѣ крестьяне очень свободно разговаривали, жалуясь на тяжесть жизни, хотя, правда, открыто власть не бранили. Одинъ изъ крестьянъ дошелъ до того, что заявилъ: «...Если такъ, то зачѣмъ Царя убили?». Раньше — передаетъ разсказчикъ никогда не могло быть такой свободы выраженія.

Еще болѣе удивительнымъ было то, что сидѣвшій въ томъ же вагонѣ коммунистъ, не только не остановилъ сказавшаго эту фразу крестьянина, но, вмѣшавшись въ разговоръ и, какъ бы защищаясь, сказалъ: «Мы и не хотѣли Царя убивать, да бѣлые хотѣли его освободить, вотъ и пришлось...».

РАБОЧІЕ.

Наступленіе рабочихъ за послѣднее время тоже, по общимъ отзывамъ, становится болѣе враждебнымъ къ власти. Не говоря уже о временахъ «военнаго коммунизма», когда подавляющее большинство рабочихъ всецѣло сочувствовало совѣтской власти и вѣрило въ то, что она дастъ благополучіе и счастье рабочему классу, — даже всего два года тому назадъ, — несомнѣнно, въ рабочихъ массахъ существовалъ энтузіазмъ. Рабочіе вѣрили, что «пятилѣтка» осуществится и рабочимъ очень скоро станетъ легко жить. Жизнь разбила эти надежды: всѣ предметы первой необходимости непрерывно дорожаютъ, рабочимъ, какъ и другимъ классамъ населенія, приходится подолгу стоять въ очередяхъ и т. д. Только коммунисты и комсомольцы изъ рабочихъ настроены въ пользу власти, искренно вѣрящихъ въ успѣхъ «пятилѣтки», — едва ли больше одной пятой части.

Одинъ изъ разсказчиковъ рисуетъ такую сценку: въ общественную столовую входитъ во время обѣда группа «ударниковъ» коммунистовъ. Всѣ мѣста за столами заняты и за ними стоятъ очереди ожидающихъ... Немедленно для «ударниковъ» освобождаются мѣста за столиками, для чего заставляютъ уйти даже не кончившихъ обѣдать посѣтителей, въ томъ числѣ и рабочихъ.

Въ глазахъ рабочихъ — ненависть и злоба. Однако, протестовать открыто никто не смѣлъ.

Часто рабочіе, при разговорахъ о политикѣ безнадежно машутъ руками: «.. за этой, — другія пятилѣтки пойдутъ»...

Особенно подавлено настроеніе желѣзно-дорожниковъ: «До ручки докрутятъ, все равно пропадать, — нерѣдко говорятъ они.

Вотъ живая сценка: поѣздъ, вслѣдствіи поломки паровоза, остановился и часами стоитъ въ полѣ.

Даже ко всему привыкшая совѣтская публика начинаетъ волноваться. Задаютъ вопросы желѣзнодорожникамъ... Тѣ — въ отвѣтъ:

«Что-же, граждане, паровозъ плохъ, **за то — народная власть»**, ну и постоимъ»...

Таковы, въ общихъ чертахъ настроенія двухъ, наиболѣе многочисленныхъ группъ населенія Россіи. Не приходится говорить о ненависти къ совѣтской власти остатковъ старой интеллигенціи и буржуазіи, загнанныхъ и терроризованныхъ до послѣдней степени.

Красная армія — это крестьяне и рабочіе въ красноармейскихъ шинеляхъ. Очень сильна въ Красной арміи «прослойка» изъ коммунистовъ и комсомольцевъ, и непрерывно и искусно ведется пропаганда коммунизма, по этому Красная армія — выдержитъ, —говорятъ наблюдавшіе ее люди, первый натискъ внѣшняго врага. Но — говоритъ одно лицо, принимавшее участіе въ Великой войнѣ и потомъ до послѣдняго времени жившее въ сов. Россіи, — красная армія развалится въ то самое время, когда прійдутъ первыя пополненія изъ деревни, освободившіяся отъ дурмана коммунистической пропаганды и вновь принявшія общія крестьянскія настроенія: ненависть къ большевикамъ и стремленіе сбросить, при первой возможности ихъ владычество.

И. О.

Библіографія

М. Нестеровичъ-Бергъ. — «ВЪ БОРЬБѢ СЪ БОЛЬШЕВИКАМИ». Изд. «Возрожденія». Парижъ. 1931.

Только черезъ тринадцать лѣтъ широкая публика узнала о героической дѣятельности молоденькой польской дѣвушки М. Нестеровичъ-Бергъ. Она написала книгу, полную интереснѣйшихъ историческихъ штриховъ. Въ зарождающейся Добровольческой арміи ее называли вполнѣ по заслугамъ: «началомъ арміи». Читая ее книжку, все время удивляешься, сколько энергіи и высокаго духа было въ молоденькой дѣвушкѣ, спасшей отъ большевицкихъ разстрѣловъ и застѣнковъ болѣе 2500 офицеровъ. Она вывозила ихъ систематически, сначала къ Дутову, потомъ къ Алексѣеву, на глазахъ одураченныхъ большевиковъ. Каждая поѣздка ея была сопряжена съ величайшимъ рискомъ для ея жизни, а она сдѣлала ихъ около десяти. Организація ея зародилась въ нѣдрахъ «союза вернувшихся изъ плѣна», и вотъ можетъ быть, впервые въ мемуарной литературѣ гражданской войны мы встрѣчаемся съ простыми солдатами, совершенно сознательными врагами большевиковъ, сохранившими въ своихъ сердцахъ любовь къ офицерамъ. Андреенко и Крыловъ — два ея солдата, съ которыми она раздѣляетъ честь спасенія нѣсколькихъ тысячъ офицеровъ, достойны того, что бы ихъ имена были увѣковѣчены навсегда, какъ символъ высокой воинской вѣрности и любви къ Отечеству. Гдѣ они и что съ ними теперь? На это авторъ не даетъ отвѣта. Весьма интересны «хожденія» Нестеровичъ-Бергъ по московскимъ общественнымъ дѣятелямъ и толстосумамъ. На ея душѣ они оставили горькій осадокъ и — немудренно. Люди сидѣли на своихъ кубышкахъ, закрывали ставни своихъ роскошныхъ квартиръ, какъ страусы прятали головы подъ крыло, въ моментъ, когда надъ ними занесся уже красноармейскій прикладъ и нацѣливался въ нихъ наганъ пролетаріата, но не могли рѣшиться рѣзко и опредѣленно встать на ту сторону, которая начинала борьбу за право и порядокъ. Это впрочемъ повторялось всегда и вездѣ. Добровольцамъ и бѣлымъ жертвовали копейки, — на принудительные сборы большевиковъ, въ припрыжку несли милліоны.

Нестеровичъ-Бергъ — полька, но она любила Россію и жертвовала всѣмъ, ради нее. Достойна своей старшей сестры была и ея младшая сестра Галина, погибшая въ лазаретѣ Екатеринбурга отъ сыпного тифа. Честь имъ и слава, и всетаки не права эта благородная, великодушная и смѣлая женщина, когда говоритъ, что Россія не спаслась отъ большевиковъ, потому, что ея сыны такъ жертвенно не боролись за свою родину, какъ то сдѣлали мальчики и юноши поляки, защищая Краковъ. Мы знаемъ, что беззавѣтныхъ героевъ и мальчиковъ, и мужчинъ за бѣлое дѣло у насъ было множество, былъ легіонъ. Но условія борьбы были совершенно другія. Международная обстановка для Польши сложилась совершенно иначе, чѣмъ для Россіи. Гибель Россіи была многимъ желательна, для многихъ безразлична. Польшу желали спасти и спасли...

Къ книгѣ г-жи Нестеровичъ-Бергъ — написано предисловіе генераломъ Эрдели, на глазахъ котораго протекала тогда героическая дѣятельность этой романтической и замѣчательной женщины. И тѣ русскіе офицеры, изъ спасенныхъ ею тогда, которые остались еще въ живыхъ до сихъ поръ, прочтя эту книгу, вновь переживутъ чувство горячей благодарности къ той, которая вырвала ихъ изъ объятій страшной смерти. А для всѣхъ чиновъ Русской арміи и вообще русскихъ людей имя Нестеровичъ-Бергъ останется на всегда дорогимъ и близкимъ.

Е. Т.

ПОЛЬША
Генер. Представитель «Часового».
Ksiegarnia «Dobro»
Krakowskie Przedmiescie 53. Warszawa.

«Часовой» въ «Румыніи»
E. A. Leontovitch.
Str. Vassili Alexandri 15-a. Chisinau. Roumanie.

«Вышелъ въ свѣтъ и поступилъ въ продажу «Церковный Энциклопедическій Словарь. Пособіе при изученіи Закона Божія и Церковной исторіи». Желающіе благоволятъ выписывать отъ автора по адресу:

«Kanda-ku, Surugadai, Nikolai-do, Tokio, Japan» **или отъ о. Архимандрита Ювеналія. изъ. Харбина:**

«18, Krestovosdvigenskaya, New Modiagow, Harbin, China».

Выписывающіе отъ автора уплачиваютъ 2 іены за экз. (для Европы и Америки 1 ам. долл. 25 ц. съ пересылкой); книгопродавцамъ скидка по взаимному съ авторомъ соглашенію; учебнымъ заведеніямъ, выписывающимъ не менѣе 10 экз., 10% скидки».

Изданіе книги Архимандрита Ѳеодосія (Перевалова) — **«Церковный Энциклопедическій Словарь»** (Пособіе при изученіи Закона Божія и Церковной Исторіи) — вполнѣ своевременно. Хорошія русскія книги **Церковнаго содержанія** въ зарубежьи издаются очень рѣдко.

Въ **Словарѣ** сосредоточены весьма цѣнныя свѣдѣнія по исторіи Священной и Церковной, по катехизису, богослуженію, церковно - славянскому языку; даны таблицы хронологіи, есть краткія свѣдѣнія по исторіи Россіи и пр. Книга полезна, какъ очень хорошее пособіе для школъ и можетъ служить, какъ настольная книга православнаго христіанина... Издана опрятно, написана сжатымъ, простымъ и яснымъ языкомъ; объясненія даются въ ней весьма толково... Хорошая, плотная бумага и крупный, отчетливый шрифтъ, взятыя вмѣстѣ съ прочими достоинствами, дѣлаютъ ее далеко не лишнимъ «справочникомъ» въ библіотекѣ даже образованнаго человѣка.

Возможно, что строгій критикъ найдетъ въ ней пробѣлы, назоветъ ее недостаточно полной. Пусть... Однако, онъ не можетъ не признать, что **такихъ Церковныхъ Словарей - толкователей** до сихъ поръ не издавалось, что книга даетъ массу полезныхъ и интересныхъ свѣдѣній. И ее можно смѣло рекомендовать для низшихъ и среднихъ учебныхъ заведеній.

Появленіе **Церковнаго Энциклопедическаго Словаря,** — перваго въ своемъ родѣ труда, — можно лишь привѣтствовать.

Священникъ **П. Б.**

«СТАНИЦА, органъ Парижской Студенческой Казачьей Станицы. № 1.

Небольшой журналъ производитъ отличное впечатлѣніе, какъ органъ связи студентовъ - казаковъ. Снабженъ фотографіями Донского Атамана ген. Богаевскаго и почетнаго казака станицы Аббата Карла Кэнэ, извѣстнаго своимъ сердечнымъ отношеніемъ къ русской молодежи.

Главное мѣсто въ журналѣ занимаетъ станичная хроника.

Пожелаемъ успѣха молодому казачьему печатному слову.

ЗДОРОВЬЕ
и трудоспособность сохраняются

пока жизнен. железы нормально функціонируютъ. При ослабленіи или переутомленіи железъ нарушаются кровообращеніе и обмѣнъ веществъ и въ организмѣ скопляются яды наруш. обмѣна (мочевая кислота, ураты и пр.), причин. слабость, артритическія и другія болѣзни, преждеврем. старость и даже раннюю смерть. По словамъ ученыхъ (проф. Броунъ-Секаръ, Карно и пр.) больной или слабый организмъ, насыщенный **омолаживающими и очищающими** животныхъ (какъ **КАЛЕФЛЮИДЪ**), вновь возстанавливаетъ **СИЛЫ И ЗДОРОВЬЕ** и **БЫВШІЙ БОЛЬНОЙ** опять пользуется всѣми радостями здороваго человѣка.

Проф. Аѳинскаго университета д-ръ Кайрисъ: — «Я признаю «Калефлюидъ» могущественнымъ лечебнымъ средствомъ, чрезвычайно укрѣпляющимъ и возстанавливающимъ силы и совершенно безвреднымъ. Онъ обого даетъ организмъ энергіей, полностью возстанавливаетъ утраченныя силы и укрѣпляетъ нервную систему.

МНѢНІЕ БОЛЬНЫХЪ О «КАЛЕФЛЮИДѢ»

(Изъ нѣсколькихъ тысячъ отзывовъ).

П. Сытниковъ, фабрика Діоръ Гранвиль (Манишъ). «Послѣ употребленія двухъ флаконовъ **КАЛЕФЛЮИДА** ревматизмъ исчезъ. Я не могъ ходить, а теперь чувствую себя здоровымъ и работаю».

Г-жа Шапошникова, 7, рю Піеръ Верусе, Ліонъ: «Я всегда страдала головными болями. Послѣ лѣченія **КАЛЕФЛЮИДОМЪ** моя мигрень исчезла, какъ по волшебству»

КАЛЕФЛЮИДЪ находится въ аптекахъ, а гдѣ его нѣтъ, туда высыл. налож. платежомъ.

Пишите: S-té « KALEFLUID ».

49, rue Balagny, Bureau — 9, Paris 17e

ВЪ ЮГОСЛАВІИ: М. Марковичъ, Бѣлградъ улица Краля Милана ном. 10. РУМЫНІЯ: Tatarsky Sir Isvor, 43, Bucarest VI. Roumanie. ВЪ ПОЛЬШѢ: «Ergos» Marszalkowska, 62, Warsovie. КИТАЙ: Харбинъ: J. J. Muller, 10, Grouzisnkaia. ЧЕХІЯ: Tchinchikoff, Legerova 72, Prague. БЕЛЬГІЯ: Pharmacie Gouckman, 16, Avenue Oscar Goidsenhoren, Uccle — Bruxelles.

ИЗДАНІЯ ОФИЦЕРСКОЙ ШКОЛЫ УСОВ. ВОЕН. ЗНАН. ПРИ 1 ОТД. Р. О. В. С.

Проф. Н. С. Тимашевъ: «Политич. и админ. устройство СССР.». **Цѣна 10 фр.** Въ Югославіи — — 30 дин.

Его-же: «Оффиц. міровоззрѣніе сов. государства и его пропаганда. **Цѣна 6 фр.** Въ Югославіи — 20 дин.

Полк. Н. В. Пятницкій: Вып. I. Красная армія и коммунистич. партія (политич. устройство). **Цѣна 6 фр.** Въ Югославіи — 20 дин.

Полк. М. В. Карханинъ: Вып. I. Лекціи по военной георграфіи СССР. **Цѣна 12 фр.** Въ Югославіи — 30 дин.

В. М. Левитскій: «Коммунист. пропаганда и борьба съ нею». **Цѣна 12 фр.** Въ Югославіи — 35 дин.

На пересылку прибавляется во Франціи 10 проц., заграницей 15 проц. Выписывать черезъ **«Часовой»**, а въ Югославіи черезъ Н. З. Рыбинскаго — Бранкова 32. Београд.

РУССКІЙ ВРАЧЕБНЫЙ КОНСИЛІУМЪ

подъ рук. докт. Arion, бывш. externe госп. St.-Luis и суд. врача Laroulandi, экст. проф. Ecole de Médecine Regnier, б. зав. госп. La Charité, д-ра Парижск. Унив. Iasen и Русина.

ЛЕЧИТЪ ПУТЕМЪ ПЕРЕПИСКИ въ сов. секр. порядкѣ, способами, примѣняемыми самимъ больнымъ (безъ уколовъ). **СИФИЛИСЪ, ТРИППЕРЪ** и все его осложненія (воспаленіе мочевого пузыря, предстательной железы, матки, канала, яйцевода и пр.). **ПОЛОВОЕ БЕЗСИЛІЕ. Женск. бол.** Послѣдніе научные методы лѣченія, основанные на примѣненіи лѣченія **НОВОЙ СЫВОРОТКОЙ.** Быстрые результаты. **Отправка лѣкарствъ въ СЕКРЕТНОМЪ ПОРЯДКѢ безъ указанія на обложкѣ посылки.**

Пріемъ ежедневно 10-12 и 3-7 ч. воскр. и праздн. 10-12 ч. Корреспонд. адресовать:
Docteur ARION, 71, Rue de Provence, Paris (9e).

РУССКАЯ СРЕДНЯЯ ШКОЛА ВЪ ПАРИЖѢ

имени леди Лидіи Павловны Детердингъ.
(ГИМНАЗІЯ И РЕАЛЬНОЕ УЧИЛИЩЕ)
6, BOUL. D'AUTEUIL, BOULOGNE s/SEINE. (Métro: Porte d'Auteuil ou Molitor).
XIII УЧЕБНЫЙ ГОДЪ. Пріемъ во всѣ классы (два приготовительныхъ, I-VШ)
Канцелярія открыта для справокъ ежедн. отъ 11 час. утра до 1 час. дня.

INSTITUT DU GENIE CIVIL

108-dis, rue Championnet, Paris (18).

Заочное преподаваніе на русскомъ и французскомъ яз. I. G. C. готовитъ учащихся къ полученію диплома Техника, Помощника Инженера и Инженера. **ECOLE DU GENIE CIVIL** наход. подъ Покровит. Французскаго Правительства:
Отдѣлы: Механич., Электротехнич., Строительн. (на русск. и франц. яз.), **Топограф., Коммерч., Иностр. яз.** (на франц. яз.). **Программа 1931 года высылается безплатно.**

Продовольственныя посылки и переводы денегъ въ Россію

на особо выгодныхъ для отправителя условіяхъ. Переводы въ иностранной валютѣ

ЗЕМСКІЙ СОЮЗЪ

UNION DES ZEMSTVOS RUSSES
12, rue Blanche, PARIS (9).

Пріемъ ежедневно (кромѣ праздн.) отъ 9 до 5 час. въ субботу до 3 ч. дня.

BANQUE INDUSTRIELLE DU CENTRE

85, rue de Richelieu, 85, Paris (2). Tél.: Louvre 09 - 11' Centr. 35 - 67.
Текущіе счета и вклады, биржевыя операціи, комиссіонныя порученія и ссуды.

Переводъ денегъ въ Россію и др. страны, а также продовольственныхъ посылокъ

съ предст. обратн. росписокъ. — ПОКУПКА РУССКИХЪ БУМАГЪ. ДѢЛАЙТЕ СБЕРЕЖЕНІЯ, покупая гарантированные Франц. Правительствомъ ВЫИГРЫШНЫЯ (съ процентами) облигаціи.
«CRÉDIT NATIONAL», «CRÉDIT FONCIER», «VILLE DE PARIS» «EXPOS. COLONIAL»

ВЫИГРЫШИ 1.000.000, 500.000, 100.000, 50.000 фр. и др. ЕЖЕМѢСЯЧНО

БЛИЖАЙШІЙ РОЗЫГРЫШЪ 1 ЯНВАРЯ и 1 ФЕВРАЛЯ. Облиг. отъ 60 фр. Ссуды до 8 пр. ст. Проспекты съ таблицами выпущен. билетовъ и свѣдѣнія объ операціяхъ на Парижской Биржѣ высылаются по первому требованію; корресп. по-русски.

ВОЕННЫЙ ИНВАЛИДЪ, имѣющій ПИШУЩУЮ МАШИНКУ съ русскимъ шрифтомъ, проситъ давать работу по перепискѣ.

Адресъ: 14, rue des Trois Champtiers
Chaville (S. et O.) *V. Chimansky.*

«ЧАСОВОЙ ВЪ БОЛГАРІИ»
Генеральный Представитель
В. Ф. Чернышевичъ.
Ул. Екзархъ Іосифъ 38. София.

IMPRIMERIE «PASCAL». 13, RUE PASCAL. PARIS. LE GÉRANT : J. BERRODIER.

4-й годъ
№ 71

ЧАСОВОЙ

1 Января
1932

СЪ НОВЫМЪ ГОДОМЪ!...

Автомобильная школа МАРБЕФЪ

ПРИ ГАРАЖѢ МАРБЕФЪ

Самый большой гаражъ въ Парижѣ въ районѣ Champs-Elysées въ 10 этажей на 1000 машинъ

32-34, rue Marbeuf.

Tél. Elysées 58-83, 97-61 et la suite...
Métre: Marbeuf et R. P. Ch.-Elysés

Самая серьезная и добросовѣстная подготовка по автомобильной ѣздѣ и механикѣ на машинахъ и учебныхъ приборахъ нов. конструкціи.

АПТЕКА ДЛЯ РУССКИХЪ

въ русскомъ районѣ Парижа.

PHARM. CENTR. du B-d de GRENELLE
K. Foucher Pharm., de 1-ere Classe
77, B-d de GRENELLE, 77

Автобусы: Y. AQ. AH. Трамваи: 25, 26. М-о: Dupleix. La Motte Piquet-Grenelle Спец. приготовл. лѣкарствъ по русск. фармак. русск. провиз. Всѣ фр. и иностр. патент. средства. Общ. складъ прафюм. и патент. товар. **ЦѢНЫ НИЖЕ ВСѢХЪ АПТЕКЪ.**

Tel: Segur 11-45.

ИЗДАТЕЛЬСТВО «ЧАСОВОЙ»

Поступило въ продажу выпущенное съ одобренія Предсѣдателя Р. О. В. С.

Руководство для унтеръ-офицеровъ

подъ редакціей профессора ген. шт. полк. А. А. ЗАЙЦОВА.

Цѣна книги безъ пересылки: Франція съ колон., Италія, Швейцарія и Чехословакія и Д. Востокъ — 25 фр. франковъ. Англія — 5 шилл., Данія и Скандин. страны — 5 кронъ, Югославія — 50 динаръ, Польша — 10 злот., Румынія — 150 лей, Бельгія — 35 бельг. фр., Болгарія — 80 лева, Германія — 5 мар., С. А. С. Ш. — 1 дол. 20 цент.

Пересылка книги зак. пакетомъ: во Франціи — 2 фр., заграницей — 5 фр. **2 экз.** Франція — 3 фр., загр. — 8 фр., **3 экз.** — Франція 4 фр., загр. 11 фр., **4 экз.** Франц — 5 фр., загр. — 14 фр.

ЧАСТЬ II. КАВАЛЕРІЯ. ЧАСТЬ III. АРТИЛЛЕРІЯ.

Цѣна каждой книги безъ пересылки: 6 фр. 50 с. Пересылка во Франціи: 1 фр. 25 с., загран. — 3 фр.

БОЛѢЮТЪ

И ТЕРЯЮТЪ ТРУДОСПОСОБНОСТЬ ЧАСТО ТѢ, У КОГО КРОВЬ ЗАСОРЕНА ЯДАМИ НАРУШЕННАГО ОБМѢНА, (мочевой кислотой, уратами и пр.). Эти яды быстро растворяются и удаляются изъ организма **ИЗВѢСТНЫМЪ ОЧИСТИТЕЛЕМЪ «КАЛЕФЛЮИДОМЪ Д. КАЛЕНИЧЕНКО»,** который одновременно насыщаетъ организмъ **ЛЕЧЕБНО-ЭНЕРГІЕТВОРНЫМИ ГОРМОНАМИ И ЖИЗНЕТВОРНЫМИ ВИТАМИНАМИ, ВОЗСТАНАВЛИВАЮЩИМИ ЗДОРОВЬЕ, СИЛЫ И ТРУДОСПОСОБНОСТЬ и БЫВШІЙ БОЛЬНОЙ** опять пользуется всѣми радостями молодого и здороваго человѣка. Во французск. медицинскомъ журналѣ XX вѣкъ, **Докторъ медицины** Парижскаго Университета J. Bachelier пишетъ: «Выводъ изъ замѣчательныхъ наблюденій, констатированныхъ при леченіи **КАЛЕФЛЮИДОМЪ** слѣдующій: Kalefluid явл. настоящ. «омолодителемъ» и однимъ изъ сильн. средствъ, изв. до сихъ поръ въ опотерапіи, начинаетъ разрѣшать великую проблему омолодженія и возстановленія жизненной энергіи организма человѣка».

Докторъ Медицины Парижскаго Университета **Bobonnet** пишетъ: «Введеніемъ въ организмъ гормоновъ при помощи **КАЛЕФЛЮИДА** даетъ полную увѣренность, что неврастенія, астенія переутомленіе могутъ окончательно излѣчены».

КАЛЕФЛЮИДЪ продается въ больш. аптекахъ всего міра, гдѣ нѣтъ, туда — высыл. налож. платеж. Безплатно — требуйте у насъ литер. лѣч. болѣз. Пишите: **«KALEFLUID», 49, rue Balagny — Bureau 9. Paris (17e). Tél.: Marcadet 42-69.**

Kalefluid введенъ франц. властями въ листъ медикаментовъ упл. Assurance Sociale.

ИЗДАНІЯ ОФИЦЕРСКОЙ ШКОЛЫ УСОВ. ВОЕН. ЗНАН. ПРИ I ОТД. Р. О. В. С.

Проф. Н. С. Тимашевъ: «Политич. и админ. устройство СССР.». **Цѣна 10 фр.** Въ Югославіи — 30 дин.

Его-же: «Оффиц. міровоззрѣніе сов. государства и его пропаганда. **Цѣна 6 фр.** Въ Югославіи — 20 дин.

Полк. Н. В. Пятницкій: Вып. I. Красная армія и коммунистич. партія (политич. устройство). **Цѣна 6 фр.** Въ Югославіи — 20 дин.

Того же автора: Выпускъ 2. Военная организація госуд. обороны СССР. Цѣна 12 фр. Въ Югославіи — 35 дин.

Полк. М. В. Карханинъ: Вып. I. Лекціи по военной георграфіи СССР. **Цѣна 12 фр.** Въ Югославіи — 30 дин.

В. М. Левитскій: «Коммунист. пропаганда и борьба съ нею». **Цѣна 12 фр.** Въ Югославіи — 35 дин.

На пересылку прибавляется во Франціи 10 проц., заграницей 15 проц. Выписывать черезъ **«Часовой»,** а въ Югославіи черезъ Н. З. Рыбинскаго — Бранкова 32. Београд.

ТУРЦІЯ
«Часовой» у
Librairie «Znanie». Grande rue, 388. *Stamboul.*

«Часовой» въ «Румыніи»
E. A. Leontovitch.
Str. Vassili Alexandri 15-a. Chisinau. Roumanie.

ЧАСОВОЙ

Органъ связи русскаго воинства за рубежомъ подъ редакціей В. В. Орѣхова и Евгенія Тарусскаго.

Военно-морской отдѣлъ: С. К. Терещенко.

РЕДАКЦІЯ. 29, rue du Colisée Paris (8).
Tél.: Elysées 07-55.

Пріемъ отъ 11 до 1 часу дня.

Во Франціи 3 франка. Заграницей 4 франка.

DIRECTEURS: B. OREKHOFF et E. RYCHKOFF

Приказъ Русскому Обще-Воинскому Союзу

г. Парижъ. № 1 1 января 1932 г.

Всѣхъ вѣрныхъ Русскихъ воиновъ сердечно поздравляю съ Новымъ, 1932, годомъ и шлю мои пожеланія бодрости духа и крѣпости силъ.

Близится конецъ лихолѣтью — будемъ же всегда готовы возобновить нашу жертвенную службу дорогой Великой Родинѣ.

Генералъ МИЛЛЕРЪ.
Генералъ-Лейтенантъ СТОГОВЪ.

СЪ НОВЫМЪ ГОДОМЪ!

Редакція «Часового» въ третій разъ на чужбинѣ поздравляетъ сотрудниковъ, друзей, читателей и все русское воинство съ Новымъ Годомъ...

Что ждетъ насъ въ этомъ году?... Радость ли обрѣтенія своей Родины, счастье побѣды нашего праваго дѣла, торжество Россіи или опять 12 мѣсяцевъ безрадостнаго тяжелаго существованія, полнаго горечи и заботы о завтрашнемъ днѣ?..

Тяжелыя времена надвинулись на насъ: всюду ощущается кризисъ, наступила безработица, не выдерживаютъ тяжестей жизни многіе изъ нашихъ соратниковъ. Рѣдѣютъ наши ряды... Но вправѣ ли мы опускать руки, вправѣ ли мы считать, что время противъ насъ и нѣтъ конца торжеству нашихъ враговъ?..

Нѣтъ — время за насъ!

Новыя вѣянія идутъ во всемъ мірѣ, чувствуется, что всѣми разгадана сущность большевизма: нѣтъ уже кредитовъ совѣтской власти, нѣтъ уже ей довѣрія и тѣ, кто когда то видѣлъ въ странѣ обездоленнаго и порабощеннаго русскаго народа «передовую страну», поняли весь кошмаръ и преступность большевистской власти.

А тамъ на родной землѣ, въ родныхъ городахъ, селахъ, станицахъ идетъ глухое броженіе, чувствуется страшная и непрощающая ненависть къ краснымъ тиранамъ, тамъ ждутъ появленія Вождя, для пришествія котораго Россія подготовлена.

Тамъ, въ странѣ печали и угашеннаго духа, тамъ жаждутъ свободнаго слова, бодрой иниціативы и крѣпкой воли.

И мы устали, но мы — свободны, зарубежомъ мы несравненно счастливѣе своихъ подъяремныхъ братьевъ. И помятуя объ ихъ страданіяхъ, мы не должны, не имѣемъ права гасить въ себѣ волю къ борьбѣ и побѣдѣ.

Борьба! Борьба! Борьба до побѣды! Мы должны повторять эти слова все время, думать только о нихъ...

Наша побѣда придетъ и она не будетъ побѣдой эмиграціи, это побѣдитъ Россія, которой мы — вѣрные сыны.

Близится утро... Но еще нѣтъ зари. И пусть темной ночью, въ непогоду, въ бурю, но мы должны продолжать нашу борьбу, борьбу тяжелую, повседневную, мы должны изучать врага, готовиться къ послѣднему бою и до конца остаться вѣрными Россіи.

Съ Новымъ Годомъ!
Съ грядущей побѣдой!

ПОДПИСАЛИСЬ ЛИ ВЫ
на
„ЧАСОВОЙ"
на 1932 годъ??

Военный отдѣлъ

Войны, которыя будутъ вести „Совѣты“

— А коль скоро цѣль войны — дать эквивалентъ политическому предмету, то онъ (эквивалентъ) можетъ быть тѣмъ меньше, чѣмъ меньше предметъ политики. Поэтому война можетъ воплотиться во всевозможные виды, начиная отъ войны истребительной вплоть до выставленія обсерваціоннаго отряда».

Кляузевицъ. Томъ I., гл. I. 11-12.

— Война есть не только дѣйствіе политическое, но она просто настоящее орудіе политики; проведеніе все тѣхъ же политическихъ стремленій, хотя и съ особыми средствами...».

Кляузевицъ. Томъ I., гл. I. 24.

Въ настоящее время государства западной Европы усиленно заинтересованы въ вовлеченіи «совѣтскаго союза» въ рядъ различныхъ «пактовъ» долженствующихъ гарантировать востокъ Европы отъ военной опасности. Государственные дѣятели Европы, стремясь провести столь необходимое человѣчеству замиреніе, изыскиваютъ всѣ способы, чтобы расширить сѣть существующихъ «гарантійныхъ договоровъ», пактовъ, разсматриваемыхъ, несмотря на выдвигаемые ихъ противниками возраженія, какъ нѣкоторое «средство», могущее этому замиренію способствовать, и на «Совѣтскій Союзъ».

Совершенно естественно, что государственные дѣятели Европы, обсуждая условія «желательныхъ» пактовъ и соглашеній, составляютъ таковые исходя изъ столѣтіями укоренившихся понятій, и вкладывая въ понятіе «войны», и «нападенія», то что понималось въ предшествующее время и должно пониматься и теперь подъ этими терминами для національныхъ государствъ міра. Между тѣмъ вовлеченіе въ числѣ контрагентовъ этихъ договоровъ «интернаціональнаго» государства, которымъ является по существу созданный коммунистической властью на территоріи быв. Россіи «Совѣтскій Союзъ», казалось бы долженъ быть поставитъ вопросъ о томъ, какіе особенности могутъ имѣть «войны» этого интернаціональнаго коммунистическаго государства, и въ какой степени.

Мнѣ пришлось въ теченіи долгихъ лѣтъ быть на такой службѣ въ «Совѣтскомъ Союзѣ», которая касалась именно различныхъ сторонъ «войны». Какъ «нач. оперативнаго управленія», какъ «преподаватель по исторіи гражданской войны» и какъ военно-морской атташе, я касался послѣдовательно вопросовъ — практическаго проведенія «совѣтскихъ войнъ», ихъ теоретическаго обсснованія, и ихъ — «выраженія» для глазъ иностранцевъ, т. е. практически освѣдомленъ во всей гаммѣ «оттѣнковъ» этого по истинѣ многограннаго явленія, какимъ является «совѣтская война», и такимъ образомъ, могу взять на себя смѣлость подѣлиться ея особенностями.

ДВА ТИПА ВООРУЖЕННЫХЪ СТОЛКНОВЕНІЙ

Особенностью коммунистическихъ партій является, включенное въ ихъ программы, достиженіе власти — **путемъ вооруженной борьбы.** Какъ показала «практика» коммунистическихъ партій, вооруженная борьба, въ большинствѣ случаевъ даетъ побѣду лишь тогда, когда она пройдетъ и черезъ стадію обыкновенной войны. Уже съ самаго начала «теоретическаго» обоснованія этой войны — замѣтимъ, совершенно неизбѣжной для «прихода» къ власти компартій — встрѣтились большія затрудненія: коммунисты привыкшіе объявлять себя «сторонниками мира» должны были не только агитировать за войну, но ее «преподавать» какъ совершенно неизбѣжную часть «осуществленія коммунистической программы». «Выходъ» нашли просто. Въ политическомъ училище им. Рошаля (задачей котораго была подготовка «политработниковъ» Краснаго военнаго флота) прямо указывалось «слушателямъ», что имѣются два **различныхъ** типа войнъ: «національные» и «классовые», и что въ то время, какъ первые «недопустимы» (ибо они ведутся изъ «интересовъ» «буржуазіи»), вторые — **«обязательны», такъ какъ они необходимы для побѣды во всемъ мірѣ компартіи.**

«Изобрѣтеніе» двухъ «типовъ» войнъ, по мнѣнію многочисленныхъ политработниковъ Красной Арміи, съ коими мнѣ приходилось говорить, полностью «разрѣшаетъ» вопросъ о «будущихъ войнахъ», по ихъ словамъ **«не оставляя противникамъ коммунистическаго движенія никакой возможности избѣгнуть «классовыхъ войнъ» необходимыхъ коминтерну.**

ГОСУДАРСТВО И АРМІЯ КОММУНИСТИЧЕСКАГО ИНТЕРНАЦІОНАЛА

Вышеприведенное толкованіе значительно измѣнилось въ своемъ смыслѣ, съ того момента, какъ на

географической картѣ Европы появилось государство называемое «Совѣтскимъ Союзомъ», а практически являющееся государствомъ коммунистической партіи. Пока во всѣхъ странахъ компартіи были только **партіями,** поддержка ихъ другими аналогичными партіями иныхъ странъ (что и составляетъ основное заданіе Коминтерна) носила характеръ совершенно иной, чѣмъ тотъ, который она пріобрѣла съ момента, какъ одной изъ компартій удалось завладѣть государственной властью въ одной изъ странъ (Россія).

Совѣтскій Союзъ сейчасъ — послѣ рѣшеній XV съѣзда компартіи — только «база» для построенія коммунизма во всемъ мірѣ, а его армія — Красная армія — это орудіе для достиженія этой цѣли. Уже само наличіе такого «коммунистическаго государства» предопредѣляетъ созданіе совершенно новаго положенія во всемъ мірѣ: положенія при которомъ одно «государство» имѣетъ своихъ сторонниковъ внутри государствъ другихъ и притомъ сторонниковъ — цѣль которыхъ завоеваніе власти открытой войной.

Когда появился терминъ «классовая война» онъ вызвалъ многочисленные обсужденія въ средѣ командного состава Красной арміи (главнымъ образомъ среди «спецовъ»). Возникъ, совершенно естественный вопросъ не создастся ли когда либо положеніе, при которомъ СССР какъ «государство» принужденно будетъ вести обыкновенную «національную войну», напримѣръ, защищая «свою территорію» отъ другихъ государствъ. Тогда, напомнимъ, была свѣжа еще память «совѣтско - польской» войны 1920 года представлявшейся въ глазахъ военныхъ спеціалистовъ Красной арміи «національнымъ» «русскимъ» дѣломъ, а само СССР — до начала проведенія принциповъ впослѣдствіи возвѣщенныхъ XV съѣздомъ, и при наличіи НЭПА и частнаго крестьянскаго хозяйства, могло еще не разсматриваться какъ теперь — государствомъ «базой» коммунизма. Вопросъ этотъ **для міра,** замѣтимъ, едва ли не болѣе интересенъ, чѣмъ для гражданъ СССР, ибо онъ опредѣляетъ истинное «мѣсто» «Совѣтскаго Союза» среди остальныхъ государствъ міра. Отвѣтъ который тогда же былъ данъ отвѣтственными коммунистами былъ примѣчателенъ: «СССР никогда не станетъ вести иной войны какъ «классовая», ибо ЦК партіи исходитъ изъ классовыхъ интересовъ и **всякая война, которую онъ начнетъ, можетъ быть только классовой.** Вотъ тотъ, поистинѣ цѣнный взглядъ, который установленъ еще въ прежніе годы въ СССР коммунистической партіей. Уже одного высказаннаго положенія достаточно, чтобы опредѣлить какую ничтожную поистинѣ цѣнность могутъ имѣть «пакты» о «войнахъ» и «ненападеніяхъ» подписываемые теперь «буржуазными» государствами съ «совѣтской властью»: они вѣдь касаются войнъ «національныхъ», а ЦК партіи можетъ объявить «только» «классовые» войны...

СТАРАЯ АРМІЯ

Караулъ въ Гатчинѣ Собственнаго Его Величества Своднаго пѣх. полка

ПАМЯТЬ О 1914 ГОДѢ...

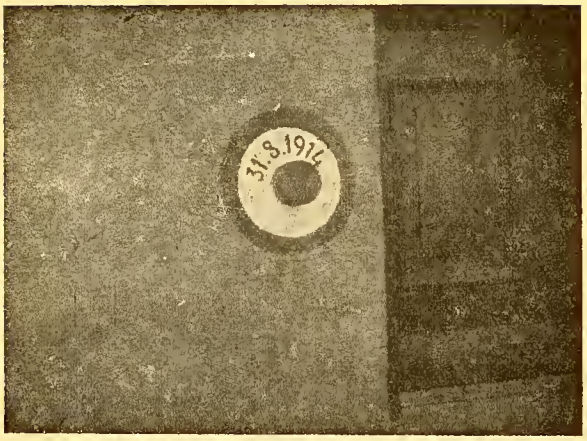

Прямое попаданіе русской гранаты въ домъ. (г. Вормоттъ, Восточная Пруссія).

Но по существу они еще «хуже», чѣмъ то получается изъ сказаннаго. Коммунистическая партія считаетъ «буржуазію» (и «ея» государства) «недостойной» вмѣшиваться въ такіе «благородные» вопросы, какъ «классовая война»: она считаетъ ихъ — внѣ рамокъ обсужденія. Когда въ «Комиссіи по разоруженію» было внесено Литвиновымъ совѣтское предложеніе о сокращеніи вооруженій, одинъ изъ иностранныхъ делегатовъ (кажется лордъ Кешендамъ) упомянулъ о «классовыхъ войнахъ». Въ Москвѣ «военные коммунисты» впослѣдствіи говорили съ восторгомъ о Литвиновѣ сумѣвшемъ «указать», что «вопросъ о классовыхъ войнахъ не можетъ подлежать обсужденію», что вполнѣ понятно, такъ какъ **«классовая война необходима для осуществленія цѣлей пролетаріата, и отказаться отъ нее могутъ только соціалъ - предатели».**

Такимъ образомъ и оффиціальные толкованія, и «комментаріи» отвѣтственныхъ коммунистовъ не оставляютъ никакого сомнѣнія, что **все то, что говориться въ связи съ «ненападеніями», пактами, гарантіями, договорами и т. д. какъ относящееся къ «національнымъ войнамъ»,** никоимъ образомъ, **не затрагиваетъ «правъ» коммунистическаго государства начать войну, поскольку таковая будетъ иного «типа» (косной «классовой») въ обсужденіе возможностей и законности которой, «буржуазные» государства (по авторитетному заявленію Литвинова) вообще «допускаться» не могутъ.**

Уже это первое положеніе показываетъ, сколь безсмысленно привлеченіе «Совѣтскаго Союза» къ гарантійнымъ пактамъ. Подпись его ничего не гарантируетъ, и ничего (впредь до конца существованія въ СССР коммунистическаго правительства) гарантировать не можетъ.

Прежде чѣмъ продлить наше изслѣдованіе, слѣдуетъ остановиться на томъ особомъ значеніи, которое «внутри» СССР имѣетъ подписаніе «пактовъ» о воздержаніи отъ «національныхъ» войнъ. Они, «пакты», будутъ использованы для доказательствъ... что начатая война именно «классовая». Подписаніе гарантіи «не начинать» войну, для слушателей коммунистовъ, означаетъ (учтя вѣру ихъ въ свое ЦК и безпрекословное подчиненіе его «толкованіямъ»), что начатая война **не можетъ быть уже «національной»,** а представляетъ именно разновидность классовой борьбы. Такимъ образомъ, если бы совѣтскому правительству «удалось» подписать «пактъ» подобнаго рода, онъ не только не служилъ бы цѣлямъ предотвращенія вооруженнаго столкновенія, но наоборотъ, въ случаѣ начала такового, смогъ бы обезпечить ЦК партіи «единство» среди его членовъ, такъ какъ конечно противорѣчащаго «классовой борьбѣ» коммуниста отыскать невозможно...

ИНТЕРЕСЫ «ГОСУДАРСТВА - БАЗЫ» И КОМИНТЕРНА

Какъ мы выше показали, никакой обычнаго типа договоръ не можетъ воспрепятствовать коммунистическому государству, называемому «Совѣтскимъ Союзомъ» начать нужную ему внѣшнюю войну. Умѣстно, однако, указать, что интересы Коминтерна (т. е. объединенія коммунистическихъ партій міра) вовсе не требуютъ, чтобы то государство, въ которомъ власть принадлежитъ уже компартіи, непремѣнно само участвовало «оффиціально» въ войнѣ. Наличіе такого «государства-базы» для Коммунизма (или Коминтерна) чрезвычайно существенно для развитія коммунистическаго движенія, и безъ крайней необходимости коммунисты рисковать этой «базой» не станутъ тѣмъ болѣе, что вступленіе въ войну и «государства-базы» позволитъ врагамъ коммунизма направить ударъ именно на нее — являющуюся центромъ могущества коммунизма во всемъ мірѣ.

Однако, не слѣдуетъ думать, что это «невступленіе» въ войну (оффиціально, конечно) «государства-базы, (т. е. Совѣтскаго Союза) будетъ находится въ какой либо связи съ «нежеланіемъ» коммунистовъ воевать. Отнюдь нѣтъ. **«Особенности» «принциповъ» интернаціональнаго государства таковы, что оно можетъ воевать... вовсе войны не объявляя.** Для этого достаточнымъ оказалось... откинуть «буржуазные предразсудки», и «возможности» оказались чрезвычайно «широкими». «Возможности» эти кроятся буквально во всѣхъ провозглашенныхъ «истинахъ»: сама структура «Совѣтскаго Союза», наличіе одновременно «совѣтскаго правительства» и «коминтерна» «независимыхъ другъ отъ друга», особая структура и принципы Красной Арміи, и т. д., и т. д., все это позволяетъ **вступить фактически въ войну,** оффиціально «національной **войны» не объявляя,** и въ состояніи таковой не считаясь.

НѢКОТОРЫЕ ИСТОРИЧЕСКІЕ ПРИМѢРЫ

Уже протекающее съ основанія «Совѣтскаго Союза» время даетъ намъ прекрасные примѣры тѣхъ особенныхъ примѣненій вооруженной силы коммунистическимъ государствомъ, о которыхъ выше шла рѣчь. Можетъ быть, въ дѣйствительности, «при-

мѣры» эти были болѣе многочисленны и разнообразны, нежели то, что изложено, но я остановлюсь лишь на «случаяхъ» мнѣ извѣстныхъ.

Первый «случай» относится къ осени 1920 года. На югѣ шла еще гражданская война: бѣлая армія защищала Крымъ, но часть кавказскаго побережья отъ Тамани до Грузіи (бывшей тогда еще независимой республикой) находилась уже въ рукахъ Красной Арміи. Турецкое національное правительство, находившееся тогда въ дружбѣ съ Совѣтскимъ, направило въ Новороссійскъ — являвшейся военно-морской базой Кавказскаго побережья — двѣ канонерскія лодки **«Айдинъ-Рейсъ»** и **«Превеза»** прибывшіе въ Новороссійскъ 17 сентября и 13 октября (нов. ст.) соотвѣтственно. На вопросъ военно-морского командованія, можно ли использовать пришедшіе суда **для операцій въ гражданской войнѣ,** было получено оффиціально разрѣшеніе «Комиссаріата по Иностраннымъ Дѣламъ» (для точности позволимъ себѣ указать его №№ 36191 эк. и 3687 эк) указывавшаго, что «канонерки могутъ быть использованы, но команда турецкая должна быть съ нихъ снята, **за исключеніемъ турецкихъ коммунистовъ».** Эти послѣдніе **самымъ фактомъ своего появленія въ военной базѣ Краснаго Флота становились сражающимся на сторонѣ послѣдняго.**

Приведенный «случай» — назовемъ его «турецкимъ» — свидѣтельствуетъ о первой особенности Красной Арміи: **всякій коммунистъ, нейтральной или даже, враждующей съ СССР, страны, съ момента появленія на территоріи «интернаціональнаго» государства тѣмъ самымъ становится «комбатантомъ» на его сторонѣ.**

Не развивая, здѣсь, этого вывода далѣе, замѣтимъ, что въ литературѣ Красной Арміи этому «случаю» соотвѣтствуетъ ученіе о томъ, что «всѣ трудящіеся являются солдатами Красной Арміи и должны сражаться противъ своего отечества на ее сторонѣ». Естественно предположить, что и матеріальные средства находившіеся въ рукахъ этихъ «трудящихся» (т. е. правильнѣе — коммунистовъ) будутъ разсматриваться, какъ принадлежащіе Красной Арміи.

Второй «случай» — еще болѣе «ссобенный» — мы почерпнемъ изъ войны — никогда не объявленной — между Совѣтскими Республиками и Персіей; онъ относится къ 1920-21 годамъ. Персія оффиціально была въ состояніи мира съ Р.С.Ф.С.Р., и посолъ послѣдней находился въ Тегеранѣ. **Красный Флотъ Каспійскаго моря, однако, все время принималъ участіе въ всенныхъ дѣйствіяхъ сражаясь на сторонѣ... Иранской Совѣтской Республики** (къ слову сказать при его же помощи провозглашенной въ Энзели), **основываясь на... перемѣнѣ флага одной совѣтской республики. («Россійской» или РСФСР) на другую («Азербейджанскую» или АССР).**

Совѣтская «конституція» позволяющая «государствамъ» союза выходить изъ него и вообще считать себя (если то выгодно коммунистической партіи) независимыми, могла бы лежать въ основаніи даннаго «маневра»: «Азербайджанская Совѣтская Республика» не находилась въ мирѣ съ Персіей и могла свободно посылать свои войска и флотъ на помощь «персидскимъ» коммунистамъ «объявившимъ» въ Энзели «совѣтскую власть» и начавшимъ «гражданскую войну» съ «падишахомъ» (но не съ «Персіей»). Въ этомъ изумительномъ примѣрѣ, какъ въ малой каплѣ воды отразилась картина будущихъ войнъ, которыя, ихъ не объявляя, будетъ вести коммунистическое государство-база. Развѣ въ любой странѣ коммунистическая партія (пользуясь случайнымъ приходомъ «совѣтскаго» флота, какъ то было въ Энзели) не можетъ «сбъявить» «совѣтскую республику» и начать войну съ... «мѣстной буржуазіей и правительствомъ»(т. е. «гражданскую» войну, о которой т. Литвиновъ «не допускаетъ» разсуждать представителей «капиталистическихъ» государствъ); развѣ войска и флотъ какой либо иной «совѣтской республики» не могутъ поддержать своихъ «товарищей», потерявъ свое прежнее «гражданство» и «флагъ» и перейдя подъ новый. Вѣдь какъ мы видѣли въ «турецкомъ» примѣрѣ, коммунистъ попа-

---

ДОБРОВОЛЬЧЕСКАЯ АРМІЯ.

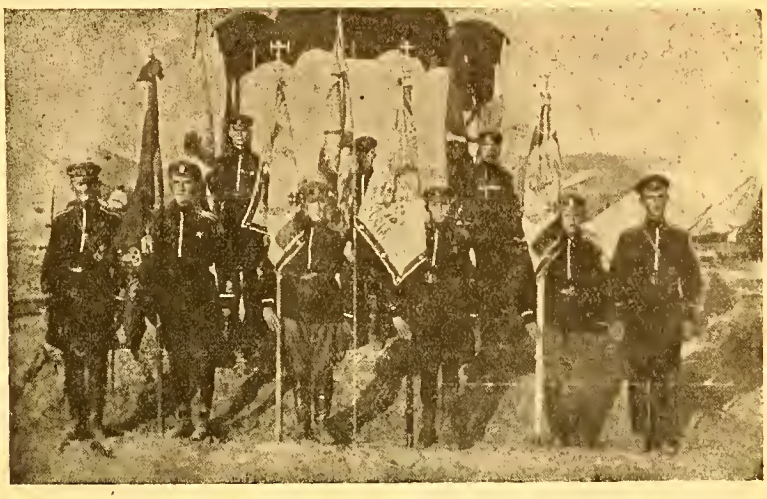

Знамена полковъ Корниловской дивизіи.

Генералъ А. П. Кутеповъ въ Сербіи въ 1921 г.

дая въ портъ или городъ иной «коммунистической» страны или арміи не становится развѣ сразу и автоматически «комбатантомъ» въ рядахъ этой арміи и страны?

Наконецъ въ этомъ «персидскомъ» промѣрѣ, очень «поучителенъ» и случай съ кораблями (канонерскими лодками и эскадренными миноносцами) Краснаго флота перемѣной своего флага получавшими «право» сражаться противъ страны находившейся въ мирѣ съ РСФСР. Развѣ такой же «случай», но въ большемъ масштабѣ (не Персія, а какое либо изъ западныхъ государствъ, и не миноносцы, а дредноуты и крейсера) не можетъ случиться въ иномъ мѣстѣ на географической картѣ въ будущемъ?

Третій — «афганскій» случай не менѣе интересенъ. Относится онъ къ 1928 году. По разнымъ причинамъ «выступленіе» «афганскихъ коммунистовъ было признано несоотвѣтствующимъ моменту, и войска Красной Арміи «просто» поддержали одну изъ сторонъ (эксъ-падишаха Аманулу) перейдя границу и появившись на территоріи Афганистана переодѣтые афганцами... «Случай» болѣе подходя - щій къ опереткѣ, однако, поучающій, какъ «ревниво» охраняетъ коммунистическое — государство-база свою «мирную политику» (участвуютъ вѣдь не «совѣтскіе войска», а... «афганцы»).

Таковы тѣ три «случая» 1920, 1921 и 1928 г.г., о которыхъ стоило упомянуть. Нужды нѣтъ, что рѣчь шла сравнительно о «небольшихъ» силахъ введенныхъ въ боевые дѣйствія. Вѣдь, какъ сказалъ когда то Кляузевицъ, цѣль войны «дать эквивалентъ политическому предмету», а въ разобранныхъ случаяхъ «политическіе предметы» не были достаточно большими. Но эти «малые» случаи войны, безъ ея объявленія, и тѣ изумительные «объясненія» и «методы», которые случаи эти сопровождали, дѣлаютъ старому міру достаточное и грозное предупрежденіе...

НѢКОТОРЫЯ ПОЛИТИЧЕСКІЯ «ВОЗМОЖНОСТИ»

Приведенные выше «случаи» касались государствъ Востока. Впрочемъ въ то время, коммунистическое государство-база было еще не достаточно сильнымъ, а его организаціи въ Европѣ (компартіи и Коминтернъ) дѣйствовали не достаточно успѣшно, чтобы уже къ сегодняшнему дню мы имѣли поучительные «европейскіе» примѣры.

Слѣдуетъ, однако, отмѣтить, что коммунистической партіей сдѣлано все возможное для увеличенія «возможностей» въ этомъ направленіи. Потребовалась бы крупная работа для перечисленія тѣхъ «политическихъ» мѣропріятій «совѣтскаго правительства», которые предприняты, чтобы «европейскіе» «случаи» войнъ безъ объявленія, послѣдовали за «азіатскими». Умѣстно, однако, отмѣтить, что образованіе всевозможныхъ республикъ (вродѣ «Молдавской») напоминающихъ своими названіями сопредѣльные государства, «командированія» на «командные курсы» въ СССР членовъ различныхъ коммунистическихъ партій (шведской, болгарской, финской и т. д.) возвращающихся затѣмъ въ свои страны, провозглашеніе принциповъ объ обязательности въ случаѣ войны измѣны всякаго «пролетарія» своей странѣ и арміи и перехода его на сторону «отечества» трудящихся, и т. д., все это отдѣльные звенья той огромной цѣпи, которая уже выкована коммунистическимъ государствомъ. Это еще только «политика», а можетъ быть это уже и «война».

Вѣдь сказалъ же Кляузевицъ, что «война есть просто проведеніе тѣхъ же политическихъ стремленій, но проведеніе — особыми средствами». Для коммунистическаго государства все это гораздо проще: программа всякой коммунистической партіи содержитъ захватъ власти путемъ войны и не просто будетъ разобрать гдѣ кончается для нее «политика» и гдѣ начинается настоящая война...

А. Соболевъ.

БЛИЗЯТСЯ СРОКИ...

(По свѣдѣніямъ, полученнымъ изъ Россіи)

Сѣв. Кавказъ. Между Нальчикомъ и Пятигорскомъ дѣйствія партизанскихъ отрядовъ. Общее число партизанъ доходитъ до 200 человѣкъ. Подъ Бахсаномъ партизанами сняты съ шедшаго автобуса 3 видныхъ коммуниста. Число арестованныхъ въ Большой и Малой Кабардѣ доходитъ до 2000. Въ Нальчикѣ арестованные при мѣстномъ отдѣлѣ ГПУ обезоружили караулъ и скрылись въ горы. Ввиду усиленія повстанчества красные перебросили въ Нальчикъ въ помощь отрядамъ ГПУ баталіонъ 84 полка при 4 орудіяхъ.

Туркменія. Повстанцы продолжаютъ держаться на колодцахъ въ непосредственной близости отъ линіи жел. дороги. Въ бояхъ съ повстанцами убитъ командиръ переброшенной сюда буденовской бригады. Высланные на борьбу съ постанчествомъ отряды «добромиліціи» изъ партійцевъ - туркменъ не оправдали надеждъ большевиковъ — часть перешла на сторону возставшихъ, другіе же просто разбѣжались. Въ г. Асхабадѣ появились на улицахъ раненые въ бояхъ съ повстанцами красноармейцы, жителямъ запрещено съ ними разговаривать.

Начавшееся возстаніе среди туркменъ-іомудовъ перебрасывается на сѣверъ. Имѣются донесенія о появленіи отрядовъ повстанцевъ между Каспіемъ, Араломъ и Мугоджирскими горами. Насколько положеніе въ Закаспіи считается красными серьезнымъ показываетъ фактъ сосредоточенія въ этомъ районѣ 70 боевыхъ аэропланов.

СТАРАЯ ИМПЕРАТОРСКАЯ АРМІЯ

На маневрахъ. Государь Императоръ въ расположеніи Л.-Гв. Преображенскаго полка.

Значеніе упорства въ бою

При всемъ значеніи въ военномъ дѣлѣ матеріальныхъ факторовъ не слѣдуетъ упускать изъ виду моральныхъ, такъ какъ первые (численность войскъ, ихъ вооруженіе и прочія техническія средства) важны главнымъ образомъ, потому что вліяютъ и отражаются на вторыхъ, которые являются рѣшающими въ сраженіяхъ и войнахъ.

При столкновеніи, схваткѣ съ человѣкомъ въ бою, какъ и въ жизни, исходъ борьбы зависитъ отъ него самого въ гораздо больше мѣрѣ, чѣмъ онъ обыкновенно думаетъ... исходъ борьбы часто обуславливается мнимымъ, а не дѣйствительнымъ превосходствомъ, что бываетъ, когда человѣкъ скажетъ себѣ, что противникъ сильнѣе его, что бороться съ нимъ онъ не въ состояніи... Тогда его дѣло проиграно, ибо противникъ, замѣтивъ или почувствовавъ производимое имъ впечатлѣніе, станетъ сильнѣе, а въ жизни болѣе нахальнымъ и наглымъ, и тѣмъ въ большей степени, чѣмъ опредѣленнѣе будетъ выражаема моральная слабость его врага. Существуетъ зависимость между высотою вашего духа, настроеніемъ и поведеніемъ и тѣми же данными у противника: вы уже побѣждены, если увѣрили себя въ невозможности одолѣть или безполезности сопротивленія. **Офицеры должны это знать и хорошо помнить, такъ какъ настроеніе, болѣе и менѣе, зависитъ отъ насъ самихъ: взявъ себя въ руки, можно настроить себя на тотъ или иной ладъ.** Ну, мы еще посмотримъ, чья возьметъ.. .Утвердиться на такой мысли значитъ много сдѣлать для достиженія успѣха, потому что такая мысль обезпечиваетъ значительное **упорство,** а оно необходимо во всякой борьбѣ. Противникъ такой же человѣкъ, имѣетъ тѣ же слабости и боится смерти не меньше, что же касается численнаго перевѣса, то онъ можетъ быть, можетъ и не быть. Силы его дѣлаются извѣстны въ концѣ боя, иногда по окончаніи войны... Даже въ случаяхъ, повидимому, безнадежныхъ успѣхъ на сторонѣ болѣе настойчиваго. Выдержка всегда полезна, и потерь будетъ не такъ много, какъ при отступленіи. Упорство въ военномъ дѣлѣ имѣетъ вообще огромное значеніе: упорная воинская часть притянетъ на себя большія силы и сама будетъ держаться, а это дастъ возможность начальнику имѣть на второстепенныхъ участкахъ меньше войскъ съ тѣмъ, чтобы сосредоточить возможно превосходящія противника силы **въ пунктѣ производства главнаго удара,** что вмѣстѣ съ демонстраціями и внезапностью, даваемою скрытностью и быстротой, составляетъ сущность военнаго искусства.

Положительнымъ примѣромъ въ отношеніи упорства можетъ служить сраженіе при Бородино. Въ этомъ бою войска обѣихъ сторонъ и начальствующія лица, до Наполеона и Кутузова, проявили величайшую настойчивость и упорство. Тогда же главнокомандующіе показали, что ихъ упорство не должно быть безпредѣльнымъ, что они должны знать его мѣру: такъ, Наполеонъ не пошелъ на то, чтобы, находясь въ двухъ тысячахъ верстъ отъ Франціи, рискнуть своимъ послѣднимъ резервомъ, старой гвардіей, пустивъ ее въ дѣло, и какъ Кутузовъ, приказавшій вечеромъ 26 августа писать приказъ о наступленіи на слѣдующій день и отказавшійся отъ этой мысли, когда выяснились огромныя потери его арміи. Въ особенности упорство было велико со стороны русскихъ, ибо, несмотря на численное превосходство **la Grande Armée** и престижъ великаго полководца, Наполеонъ при Бородино не побѣдилъ.

Ген.отъ-инф. **П. Ольховскій.**

Лучшій подарокъ къ Русскому Новому Году

24 ШТ. ОТКРЫТОКЪ-ФОРМЪ РОССІЙСКОЙ АРМІИ ЗА 20 ФРАНКОВЪ

Выписывать изъ конторы «Часового».

Бои подъ Варшавой

Сентябрь 1914 года.

(Воспоминанія).

Наступилъ сентябрь 1914 года... Нѣмцы сосредоточили крупныя силы въ районѣ крѣпости Торнъ и повели стремительное наступленіе на Варшаву съ цѣлью захватить ее съ налета и расчитывая, что Русское Верховное Командованіе не успѣетъ произвести соотвѣтствующую перегруппировку и собрать на лѣвомъ берегу Вислы нужное количество войскъ.

Къ двадцатымъ числамъ сентября положеніе дѣйствительно создалось угрожающее. Варшаву прикрывали лишь части 23-го армейскаго корпуса и спѣшно подходили части 1-го и 4-го армейскихъ корпусовъ. Ослабленные предыдущими боями, не получившіе пополненія, послѣ утомительныхъ переходовъ по песчанымъ дорогамъ, они сразу же принуждены были принять участіе въ кровопролитномъ сраженіи, отъ исхода котораго зависѣлъ дальнѣйшій ходъ кампаніи.

Корпусамъ этимъ была дана задача во что бы то ни стало остановить натискъ нѣмцевъ до подхода нашихъ подкрѣпленій, а затѣмъ перейти въ рѣшительное наступленіе и разбить германцевъ. Свой долгъ они выполнили: удерживая пядь за пядью подступы къ Варшавѣ, отбивая бѣшеныя атаки превосходныхъ силъ противника, они дождались подхода частей 1-го Сибирскаго корпуса, подъ начальствомъ генерала Плѣшкова, совмѣстнымъ ударомъ отбросили нѣмцевъ и далеко ихъ погнали.

Тщательно подготовленный нѣмцами планъ былъ разрушенъ, инициатива перешла въ наши руки и вновь русскій солдатъ показалъ, что, подъ умѣлымъ руководствомъ, онъ можетъ творить чудеса.

Но въ теченіи періода Варшавскихъ боевъ были минуты, когда казалось, что слабыя силы защитниковъ Варшавы не выдержатъ, тонкая линія русскихъ войскъ будетъ прорвана и вражескія арміи зальютъ своимъ потокомъ столицу Польши.

Красавица-Варшава жила въ эти дни лихорадочной жизнью. Улицы были полны проходящими войсками, обозами, санитарными транспортами. На вокзалахъ, въ правительственныхъ зданіяхъ, школахъ и многихъ частныхъ домахъ были оборудованы перевязочные пункты и лазареты.

Представители всѣхъ слоевъ польскаго населенія стремились, по мѣрѣ силъ, помочь русскимъ войскамъ и, въ первую очередь, облегчить страданія раненыхъ, безпрерывно поступающихъ съ поля боя.

Канонада все приближалась, уже въ центрѣ города были отчетливо слышны разрывы тяжелыхъ снарядовъ, а по ночамъ на западѣ зловѣщимъ огнемъ разгоралось зарево пожаровъ, все ближе и ближе... И все таки была у всѣхъ какая то увѣренность, что Варшаву не сдадутъ. Никакой эвакуаціи не производилось, всѣ магазины были открыты и по вечерамъ многочисленные кафэ и рестораны были полны элегантной, оживленной толпой.

Но вотъ снаряды начали разрываться уже въ предмѣстьи Варшавы — Волѣ, нѣмцы были всего въ нѣсколькихъ верстахъ отъ линіи старыхъ фортовъ.

Въ это время части 1-го армейскаго корпуса дрались въ районѣ посада Рашинъ-деревня Соколовъ. Штабъ корпуса размѣстился въ опустѣвшемъ господскомъ дворѣ на шоссе изъ Варшавы въ посадъ Гройцы. Каждый вечеръ я заѣзжалъ въ штабъ за полученіемъ приказаній и, какъ только темнѣло, отправлялся съ ротой на передовыя позиціи для работъ по ихъ укрѣпленію.

Ночи были темныя, часто перепадали дожди, не умолкалъ грохотъ артиллеріи, зарево пожаровъ и пускаемыя нѣмцами ракеты, освѣщали намъ путь.

Я отправлялъ роту въ указанный пунктъ, а самъ заѣзжалъ въ штабъ полка, на участкѣ котораго предстояло работать. Обыкновенно штабъ размѣщался въ какой нибудь уцѣлѣвшей хатѣ, непосредственно за линіей фронта; къ вечеру обычно бой нѣсколько затихалъ, и наступала передышка.

Какъ заботливыя няньки, розыскивали деньщики своихъ офицеровъ, снабжали ихъ папиросами, всѣмъ необходимымъ и сколько разъ приходилось видѣть, какъ какой нибудь новгородскій или тамбовскій бородатый мужикъ, сидя на корточкахъ передъ своимъ баріномъ — безусымъ подпоручикомъ, умильно смотритъ, какъ тотъ уничтожаетъ съ волчьимъ аппетитомъ принесенный несложный обѣдъ, и время отъ времени смахиваетъ набѣжавшую слезинку.

А какое неподдѣльное горе, если, придя въ роту, онъ узнаетъ, что его барина уже нѣтъ въ живыхъ, или онъ тяжело раненъ. Сколько разъ эти незамѣтные герои, безъ лишнихъ словъ и безъ всякой рисовки, шли на вѣрную смерть, чтобы вынести тяжело раненаго своего офицера, или только его бездыханное тѣло. Можетъ быть, въ этотъ моментъ вспоминали они, какъ передъ выходомъ на войну, старушка мать или жена, рыдая, поручала имъ своего сына или мужа и просила беречь.

Велика была душа русскаго солдата, пока дьяволъ не посѣялъ въ ней адскія плевелы...

Въ штабѣ полка всѣ, начиная съ командира, принимались разспрашивать о томъ, что слышно, какія новости, какъ дѣла на другихъ участкахъ фронта. Видно было, какъ хотѣлось поговорить съ человѣкомъ, пришедшимъ «оттуда», гдѣ есть что-то похожее на мирную жизнь. Я старался сообщить все, что зналъ, меня угощали чаемъ, печеньемъ, папиросами и старались подольше задержать..., но надо было уходить. Я выходилъ изъ хаты и сразу изъ свѣта, тепла и какого-то даже примитивнаго уюта попадалъ въ сырую, темную ночь.

Сразу въ темнотѣ трудно было разобраться, но помогали сами нѣмцы, линія ихъ фронта безпрерывно освѣщалась разноцвѣтными ракетами. Мы добирались до нашихъ цѣпей, сплошной линіи фронта не было, роты располагались тамъ, гдѣ ихъ застала темнота и люди начинали окапываться. Обычно, это былъ неглубокій окопъ для стрѣльбы съ колѣна, а

иногда просто рядъ небольшихъ углубленій для отдѣльныхъ стрѣлковъ; измученные многодневными боями, солдаты отрывали неглубокую ямку, подстилали соломы и засыпали мертвымъ сномъ. Трудно было заставлять ихъ работать, вѣдь нѣсколько часовъ сна для нихъ можетъ быть полезнѣе, чѣмъ стрытый, за ночь усиленной работы, окопъ... на утро снова начнется бой и нужны новыя силы.

Мы помогали, чѣмъ могли: строили козырьки, легкія убѣжища, иногда за ночь удавалось поставить рядъ кольевъ съ колючей проволокой. Саперы мои работали такъ, что нельзя было безъ чувства удовлетворенія смотрѣть на нихъ. Сколько они проявляли смѣтки, ловкости, умѣнья быстро разобраться въ обстановкѣ и сдѣлать то, что нужно.

Часто приходилось прерывать работу, услышавъ шумъ, вдругъ нѣмцы откроютъ ураганный огонь, замелькаютъ въ воздухѣ безпрерывной лентой ракеты, начнетъ шарить лучъ прожектора, это имъ почудится, что мы собираемся атаковать... потомъ, постепенно, все затихнетъ и вновь мои саперы примутся за работу.

Когда начинало свѣтать, мы уходили въ тылъ на свой бивакъ, чтобы вечеромъ вновь итти на тотъ или иной участокъ позиціи.

Такъ продолжалось больше недѣли, на нѣкоторыхъ участкахъ наши части принуждены были нѣсколько податься назадъ, потери все росли, въ полкахъ роты насчитывали по 40 50 штыковъ и часто, за убылью офицеровъ, командовали ими подпрапорщики и фельдфебедя, но духъ войскъ былъ хорошій:

— Поломаетъ нѣмецъ зубы, а не достанется ему Варшава, — говорили солдаты.

Въ это время подходили поѣздные составы съ чсатями 1-го Сибирскаго корпуса и прямо изъ вагоновъ направлялись въ бой.

Когда сибиряки проходили по улицамъ Варшавы въ своихъ папахахъ, съ маленькими монгольскими лошадками, запряженными въ пулеметныя и обозныя двуколки, овапіямъ со стороны населенія не было конца. Всѣ чувствовали, что переломъ въ сраженіи наступаетъ и сибиряки не выдадутъ.

И, точно, къ вечеру было получено извѣстіе, что лихимъ ударомъ одинъ изъ сибирскихъ полковъ захватилъ важный пунктъ позиціи, который нѣмцы до этого упорно удерживали, — посадъ Пясечно, при чемъ командиръ полка полковникъ Рожанскій лично велъ полкъ въ атаку и палъ смертью героя. Впослѣдствіи онъ былъ награжденъ посмертно рѣдкой боевой наградой — орденъ Св. Георгія 3-ей ст.

Въ это же время наша конница подъ командой генерала Новикова начала охватъ лѣваго фланга нѣмцевъ со стороны Сохачева въ направленіи на Ловичъ.

Поздно ночью былъ полученъ приказъ на утро всѣмъ корпусамъ перейти въ рѣшительное наступленіе, но, не дождавшись его, нѣмцы сами начали отходъ. Ихъ карта была бита, овладѣть Варшавой не удалось, потери они понесли громадныя и нужно было избѣжать разгрома. Выполнили они отходъ съ большимъ умѣніемъ и удачными маневрами вывели свои части изъ подъ нашихъ ударовъ.

Но все же крупная побѣда была на нашей сторонѣ и всѣ корпуса, безъ устали начали преслѣдованіе, захватывая плѣнныхъ и трофеи.

Варшавскіе бои закончились, русскія войска вновь показали, что они достойны своихъ дѣдовъ и отцовъ — героевъ Бородина, Севастополя, Шипки и Плевны.

Саперъ.

Новыя правила стрѣльбы артиллеріи въ СССР.

По свѣдѣніямъ «Милитэръ-Вохенъ-Блаттъ» въ Совѣтской Россіи ожидается появленіе новыхъ правилъ стрѣльбы. Они заключаютъ существенныя отличія отъ прежнихъ. Напримѣръ, часть пристрѣлки ведется до полученія широкой вилки лишь однимъ основнымъ орудіемъ, послѣ чего вилка суживается на батарейныхъ очередяхъ или на бѣгломъ огнѣ.

По неподвижнымъ цѣлямъ и при стрѣльбѣ гранатой, основное орудіе должно добиться 4-хъ линейной вилки, а затѣмъ суживаютъ очередями, или бѣглымъ огнемъ вилку до нулевой; при стрѣльбѣ шрапнелью пристрѣлка ведется основнымъ орудіемъ до перваго наблюденія по дальности. Пристрѣлка по подвижнымъ цѣлямъ начинается батарейными очередями, какъ и стрѣльба на пораженіе — схожа въ общемъ съ прежними методами.

Какъ общее правило, число высокихъ разрывовъ не должно превышать 10%; при обстрѣливаніи малыхъ цѣлей, напримѣръ, лежачей, или частично укрытой пѣхоты, — рекомендуются низкіе разрывы.

Стрѣльбу на пораженіе можно вести и отдѣльными орудіями.

Противотанковый огонь ведется «кинжальными» орудіями, начиная съ 1000 метровой дистанціи. При противобатарейномъ огнѣ, требуется искать не разрушенія матеріальной части, а нейтрализаціи. Для этого, послѣ пристрѣлки нѣкоторое время ведется бѣглый огонь, смѣняемый однимъ лишь только наблюденіемъ (рѣдкая стрѣльба), уже послѣ чего за 3-5 минутъ до штурма (очевидно, рѣчь идетъ о позиціонной войнѣ), начинается интенсивный обстрѣлъ непріятельской артиллеріи бѣглымъ огнемъ.

Что-же касается заградительнаго огня, то онъ долженъ открываться не позже 2-хъ минутъ послѣ требованія пѣхоты; промежутокъ этотъ можетъ быть сокращенъ до 30 секундъ. Совѣтскія правила предусматриваютъ стрѣльбу по предварительно подготовленнымъ даннымъ (вычисленная пристрѣлка), сотрудничество авіаціи, работу звукоизмѣрительныхъ и развѣдочныхъ командъ и производство внезапныхъ огневыхъ нападеній).

Имѣющіяся въ нашемъ распоряженіи данныя, не воспроизводятъ полной картины совѣтскихъ стрѣлковыхъ достиженій, но позволяютъ заключить, что совѣтская артиллерія продуманно учитываетъ опытъ войны и перешла къ методамъ, принятымъ артиллеристами прочихъ государствъ.

СЛАВА РОССІИ

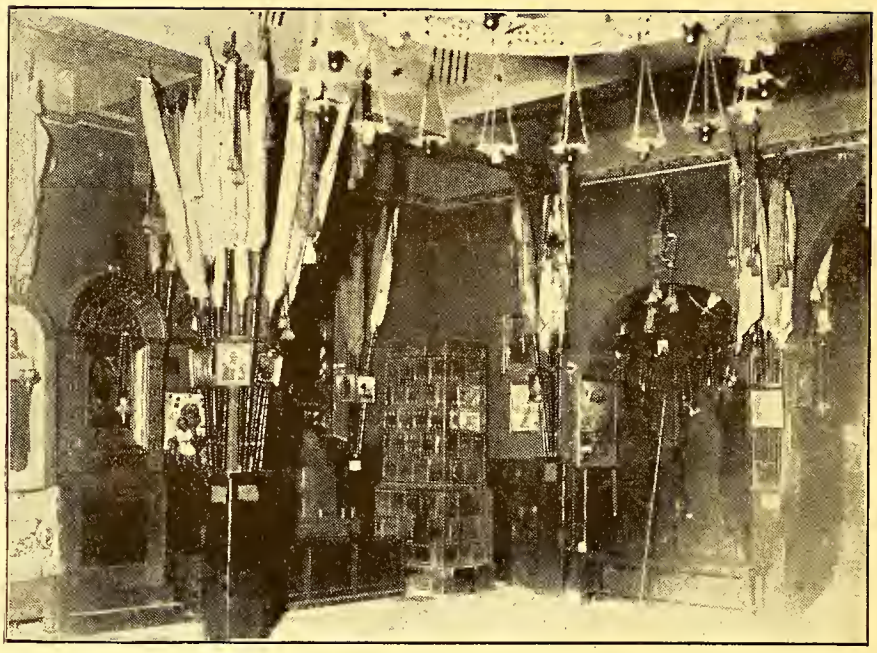

Много любви, вниманія и матеріальной помощи отдалъ покойный Главнокомандующій Генералъ Врангель на созданіе въ Бѣлградѣ Русскаго Храма. Этотъ храмъ издавна, отъ момента своего освященія сталъ убѣжищемъ руской славы, мѣстомъ, гдѣ хранятся 180 непокорившихся, гордыхъ въ своемъ бѣдственномъ величіи знаменъ Россійской, извѣстной всему міру, арміи...

....

Безмолвны знамена. Свернуты, какъ тяжелыя крылья ихъ полотнища, политыя кровью, осѣненныя молитвами умирающихъ и радостными кликами побѣдителей. Только кратко и сурово повѣствуютъ о прошломъ, да учатъ будущему узорные вензеля и четкая вязь древнихъ надписей, напоминающихъ пришедшимъ объ Альпійскомъ походѣ, о Біюкъ-Дере, о Лейпцигѣ, Шенграбенѣ, Парижѣ... Въ полумракѣ выразительно и ярко поблескиваютъ бѣлые Георгіевскіе кресты на остріяхъ ихъ копій, иногда же — примѣтенъ металлическій прочно и твердо ставшій на вершину боевой славы Россійскій Орелъ.

....

Овѣянный неслышнымъ человѣческому уху побѣднымъ шелестомъ знаменъ спитъ подъ бѣлой могильной плитой Первый Солдатъ Русской Бѣлой Арміи, легендарный русскій витязь, чье имя безсмертно живетъ въ сердцахъ всѣхъ, отдавшихъ Россіи свои силы и молодость.

На бѣломъ мраморѣ короткая надпись: «Генералъ Врангель». Икона Георгія Побѣдоносца, всегда букетикъ живыхъ цвѣтовъ — и только... Нѣтъ, не только: всегда у могилы чистая молитва о русскомъ героѣ: дѣвушки, не видѣвшей никогда его и въ лицо, женщины, сохранившей вмѣстѣ съ нами образъ Родины и память о великомъ походѣ, солдата, когда то шедшаго за нимъ — всегда у могилы ихъ чистая молитва и одна-двѣ колѣнопреклоненныхъ фигуры. Будто отпущенія своего грѣха унынія и маловѣрія приходятъ искать къ этой могилѣ русскіе люди. И Господь даетъ имъ по молитвѣ ихъ.

А надъ могилой — Штандарты крылатыхъ кавалерійскихъ полковъ и Русскій стягъ, пронесенный честнымъ и великимъ черезъ трехлѣтній путь нашъ къ Россіи.

Отдѣльной группой, налѣво отъ входа, сразу же бросаются въ глаза знамена Добровольческихъ частей, Марковской и Дроздовской Дивизій. Есть и знамена дружинъ, есть знамя Пинской Дружины, въ центрѣ котораго, на малиновомъ ромбѣ вышитъ Бѣлый Польскій Орелъ. Это братскія силы шли въ помощь противъ общаго врага и отдали намъ на сохраненіе символъ своего единенія съ безсмертной бѣлой мечтой.

Среди тяжелыхъ полотнищъ пѣхотныхъ полковъ Императорской Арміи, осѣненные ихъ вѣковой славой стоятъ многочисленные кіоты, сооруженные русскими людьми въ память наиболѣе дорогихъ и близкихъ сердцу лицъ и событій: есть кіотъ въ память Царя Мученика съ неугасимой лампадой, въ память Генерала Врангеля, Адмирала Колчака, въ память Галлиполи (копія Галлиполійскаго памятника) и т. д.

А на стѣнахъ — Георгіевскія и Николаевскія трубы, ленты, полковыя иконы. И, наконецъ, въ витринахъ — мелкія части знаменъ или ветхія полотнища, тщательно собранныя по лоскутьямъ.

Передъ клиросомъ — знамена Инженерныхъ войскъ и Морскихъ частей.

Таковы сокровища Православнаго Храма въ городѣ Бѣлградѣ. И не удивительно, что съ молитвеннымъ вниманіемъ всматриваются иностранцы въ суровыя складки шелковой тяжелой ткани, побывавшей на всѣхъ концахъ Европейскаго материка и принесенныхъ сюда вѣрными русской славѣ воинами. Если честь Россіи горитъ въ сердцахъ всѣхъ рус -

скихъ людей, сейчасъ разошедшихся по всему лицу земли, то слава Россіи здѣсь, въ этомъ храмѣ, въ тихомъ покоѣ 180 полотнищъ.

....

Заботу о сохраненіи военныхъ святынь несетъ на себѣ б. военный агентъ полковникъ Базаревичъ. Много вниманія и любви удѣляетъ имъ настоятель храма протоіерей о. Петръ Бѣловидовъ. Существуетъ и постоянная комиссія изъ старшихъ чиновъ Арміи для надзора и охраны. Охрану знаменъ несутъ всѣ части общества или кадры, имѣющіе свое мѣстопребываніе въ Бѣлградѣ. И особой честью считаетъ для себя каждый посвятить этому пока единственному караулу одну ночь въ два-три мѣсяца.

Однако, средствъ для приведенія въ порядокъ этихъ святынь далеко не достаточно и думается намъ, что вопросъ этотъ долженъ бы былъ въ равной степени заинтересовать всѣхъ русскихъ воиновъ, гдѣ бы они ни находились. Точно также, намъ кажется, что теперь, когда прошло 10 лѣтъ нашего пребыванія за границей, есть уже время выяснить и опознать тѣ знамена, которыя носятъ названіе «неизвѣстныхъ». Ихъ имѣется двѣнадцать и всѣ они въ такомъ еще состояніи, что легко могутъ быть признаны при условіи внимательнаго ихъ осмотра. Точная опись знаменъ недавно, по распоряженію полковника Базаревича, была составлена и въ настоящее время вопросъ только въ томъ, чтобы представители пѣхотныхъ полковъ, живущіе внѣ Югославіи позаботились справиться и провѣрить наличіе ихъ святынь.

....

Безмолвныя знамена. Еще безмолвнѣе, еще суровѣе застывшіе на ихъ вершинахъ металлическіе Россійскіе орлы и нѣмые бѣлые кресты, знаменующіе доблесть и побѣдную славу. Но развѣ не слышимъ мы голосъ ихъ четкій парчевой вязи: «Съ нами Богъ»; и развѣ не видимъ мы огненными буквами выжженное въ сердцахъ нашихъ, хранящихъ честь Россіи — «Симъ побѣдиши!»

Этой глубокой и недряхлѣющей вѣрой исполнена русская церковь въ Бѣлградѣ, гдѣ лежитъ вѣрный солдатъ Россіи, оставшійся яркимъ и свѣтлымъ до гроба, а намъ — завѣщавшій побѣду.

А. Коморовскій.

ОТЪ РЕДАКЦІИ: Пожертвованія въ фондъ для охраны и сохраненія знаменъ принимаются въ редакціи и будутъ опубликовываться въ журналѣ.

Редакція вѣритъ, что, несмотря на переживаемое нами труднее время, наши воинскія части найдутъ возможнымъ подумать объ этомъ необходимомъ дѣлѣ.

РУССКІЕ РАЗВѢДЧИКИ

ИЗЪ ПРИКАЗА

Сост. подъ покр. Вел. Кн. Александра Михайловича Національной Организаціи Русскихъ Развѣдчиковъ

6 декабря 1931 г. № 13. г. Парижъ.

§ 2. Начальникъ Національной Организаціи русскихъ развѣдчиковъ на Дальнемъ Востокѣ, Почетный Старшій Инструкторъ **Бер**[illegible] по прошенію освобожденъ отъ должности съ 29 с. октября. (въ приказѣ ему объявлена благодарность).

§ 3. Старшій инструкторъ Лу[illegible] назначенъ Начальникомъ Національной Организаціи Русскихъ Развѣдчиковъ на Дальнемъ В[illegible] по[illegible].

§ 4. Начальникъ 6-го отряда инструкторъ Хорунжій **Кудиновъ**, со своими звеновыми, осенью этого года успѣлъ сдѣлать въ свободные отъ работы дни нѣсколько дальнихъ походовъ. Это самоотверженная работа Хорунжаго **Кудинова** и его помощниковъ принесла достойные плоды. Ими изъ русскихъ мальчиковъ, находящихся въ Bagneaux Loing и Fromonceau сформированъ отрядъ развѣдчиковъ и при немъ организована русская школа, нужда въ которой въ тѣхъ мѣстахъ ощущалась уже давно.

Сердечно благодарю хор. **Кудинова** и его звеновыхъ за то, что они сдѣлали и продолжаютъ дѣлать. Въ ихъ «поискахъ» заключается истинный смыслъ развѣдчества — работать не покладая рукъ, на пользу Россіи, на Ея будущее — на молодежь, жертвуя своимъ скуднымъ свободнымъ временемъ.

Искренно благодарю Начальника Отдѣла Войск. Старшину **Ушакова**, отлично подготовляющаго своихъ инструкторовъ въ отчетливомъ пониманіи духа и задачъ Организаціи.

§ 5. Сформированный въ Bagneus sur Loing отрядъ будетъ именоваться — «Національной Организаціи Русскихъ Развѣдчиковъ 9-ый имени Святого Князя Александра Невскаго отрядъ».

§ 6. **По Одѣлу Центра Франціи.** Зачисляются въ списки Организаціи: Кон. ген. Алексѣева див. Кап. **Черняковъ**, 77-го пѣх. Тенгинскаго п. Пор. **Самуковъ**.

Штаба 3-ей арміи Подпор. **Квятковскій**. Уч. Кав. п. Корнетъ **Афонскій**, 1-ой Гал. роты Шт.-Кап. **Михайловъ**, Донск. Войска Войск. Ст. **Болдыревъ**, Ст. Адъют. Шт. 71 див. Подпор. **Заторскій**.

§ 7. **По Отдѣлу Венгріи.** Зачисляются въ списки Организаціи: Св. Донск. каз. п. Кап. **Спиваковъ**, Техн. ч. бат. Кап. **Раевскій**.

§ 8. Капитанъ **Спиваковъ** назначается Представителемъ Организаціи въ Венгріи.

§§ 9 и 10. Объявлена благодарность Стар. Развѣдчику П[illegible]у за его труды по устройству 15 с. ноября въ г. Будапештѣ концерта въ пользу 16-го Отряда развѣдчиковъ и Стар. Инструктору **Олиферу** и Звену Инструкторовъ за устроенный ими съ обычнымъ успѣхомъ вечеръ 5 с. декабря.

§ 11. Числящійся при Штабѣ Организаціи Поручикъ **Гринченко** исключается изъ списковъ Организаціи [illegible] его постояннаго пребыванія внѣ Франціи. П. пол. Начальникъ Организаціи

Полковникъ **Богдановичъ**.

ОБЪЯВЛЕНІЕ

Маленькіе значки Организаціи (въ петлицу) изготовлены. Желающіе благоволятъ обращаться съ заказами къ Кап. **С. А. Грушецкому** (4, rue Plélo, Paris 15e), указывая какой типъ значка нуженъ — на булавкѣ или брошкѣ.

ОТКРЫТКИ

«ФОРМЫ РОССІЙСКИХЪ АРМІИ И ФЛОТА»

(3-te des Editions Militaires).

Выпущены въ продажу:

Л.-гв. Преображенскій полкъ, Л.-г. Павловскій п., 4 стр. Импер. Фамиліи п., Кавалергардскій Е. В. Госуд. Имп. Маріи Ѳеодоровны п., Л.-гв. Кирасирскій Ея В. п., Л.-гв. Драгунскій п., Л.-гв. Казачій Е. В. п., Л.-гв. 1 Артиллерійская бригада, Крымскій Конный Ея Вел. п., 17 др. Нижегородскій Е. В. п., 14 др. Малороссійскій п., 7 гус. Бѣлорусскій Импер. Алекс. I п., 8 улан. Вознесенскій Вел. Кн. Татіаны Никол. п., Конная Артиллерія, 1-й Хоперскій Вел. Кн. Анастасіи Николаевны п., Куб. Каз. В., 1 Верхнеудинскій п., Забайк. Каз. В., Александровское военное училище, Первый Кадетскій Корпусъ, 146 пѣх. Царицынскій п., 18 Саперный б., Офицеръ Флота, Корниловскій ударный п., Дроздовскій стрѣлк. п. и Марковскій пѣх. полки.

Всего 24 открытки за 20 франковъ.

СТАРАЯ ИМЕРАТОРСКАЯ АРМІ

Генералъ М. В. Алеѣевъ въ 191 году на полевой псѣздѣ въ Кіев скомъ военномъ округѣ.

Стоитъ слѣва: полковникъ М. Дитерихсъ (нынѣ Н-къ Дальн восточнаго отдѣла Р.О В. Союза Сидитъ справа — полковникъ. С. Н. Потоцкій.

(Съ рѣдкой фотографіи).

ПОМНИ РОССІЮ!

ГЛАВНЫЙ КОМИТЕТЪ ФОНДА ИМЕНИ ВЕЛИКАГО КНЯЗЯ НИКОЛАЯ НИКОЛАЕВИЧА

Подъ вліяніемъ все обостряющагося повсемѣстно экономическаго кризиса поступленія фонда Спасенія Родины за послѣдніе мѣсяцы нѣсколько понизились.

Изъ послѣднихъ поступленій особеннаго вниманія заслуживаютъ взносъ предсѣдателя Высшаго Генераломъ Абрамовымъ Комитета въ Америкѣ въ суммѣ 300 долларовъ и взносъ 650 фр., собранныхъ 15-го ноября въ Ривѣ.

Положеніе нашихъ соотечественниковъ какъ въ Болгаріи, такъ и въ Ривѣ исключительно тяжелое и проявляемая ими жертвенная готовность помогать обслуживаемой фондомъ работѣ, лишній разъ свидѣтельствуетъ, что каждый національно настроенный русскій человѣкъ, даже въ самомъ тяжеломъ матеріальномъ положеніи, можетъ удѣлить изъ своихъ скудныхъ средствъ небольшую сумму для общаго русскаго дѣла.

Поступившіе изъ Болгаріи 300 долл. являются очереднымъ взносомъ, присланные же изъ Ривы 650 фр. являются результатомъ спеціальнаго собранаго сбора, пріуроченнаго къ годовщинѣ дня формированія Добровольческой Арміи. Получивъ сборщеніе Главнаго Комитета, полк. Фролова, предсѣдательница Дамскаго Комитета Росс. Об-ства Кр. Кр. А. Ф. Рѣзниченко, Вице-Предсѣдатель Церковно-Приходскаго Совѣта Козловскій и К. С. Мельникъ обратились къ мѣстной Русской Колоніи въ Ривѣ съ особымъ воззваніемъ, приглашая «каждаго русскаго выполнить свой долгъ — помочь Фонду Спасенія Родины». По выпущенному воззванію среди подписному листу въ одинъ день — 15 ноября было собрано 650 фр.

Въ Гл. Комитетъ поступили также взносы за текущій годъ отъ Парижской Группы [illegible] го пѣх. полка и Корниловскаго Артиллерійскаго Дивизіона.

Профессоромъ В. С. Ильинымъ препровождены собранные Отдѣломъ Фонда въ Чехословакіи въ октябрѣ мѣсяцѣ 21 ч. кроны, въ томъ числѣ 1.400 кронъ — взносъ Галлиполійскаго Землячества въ Пильзенѣ.

Въ отвѣтъ на обращеніе Главнаго Комитета Александрійскій Отдѣлъ Зарубежнаго Патріотическаго Объединенія препроводилъ экстренный сборъ въ размѣрѣ восьми ег. фунтовъ.

Полученъ очередной взносъ въ размѣрѣ 20 долл. отъ О-ва Русскихъ Ветерановъ въ Детройтѣ.

Переписывайтесь на открыткахъ
«ФОРМЫ РОССІЙСКОЙ АРМІИ»
серія 24 шт. — 20 франковъ
Выписывать изъ к-ры «Часового».

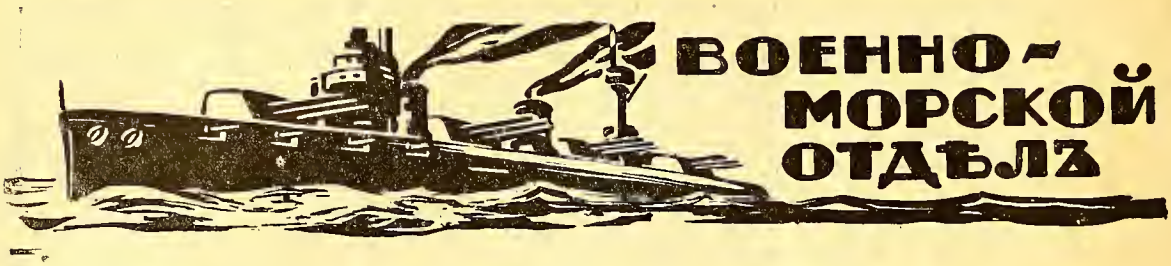

ВОЕННО-МОРСКОЙ ОТДѢЛЪ

РАСПОРЯЖЕНІЯ ПРЕДСѢДАТЕЛЯ ВОЕННО - МОРСКОГО СОЮЗА ЗА ПЕРІОДЪ СЪ 15-го ДЕКАБРЯ ПО 1-ое ЯНВАРЯ 1932 ГОДА

За № 68. Сердечно поздравляю чиновъ Военно - Морского Союза съ Праздниковъ Рождества Христова и наступающимъ Новымъ Годомъ.

Да принесетъ онъ намъ радость увидѣть Родину нашу освобожденной.

Подписалъ: Вице-Адмиралъ **Кедровъ.**

ЗАЧИСЛЕНІЯ

За № 69. Зачисляется членомъ Военно - Морского Союза согласно поданнаго рапорта въ 6-ую группу (Парижъ Полковникъ В.М.С.В. **И. Палли - зень.**

Подписалъ: Вице-Адмиралъ **Кедровъ.**

Съ подлиннымъ вѣрно: Лейтенантъ **Галанинъ.**

ВЪ ВОЕННО-МОРСКОМЪ СОЮЗѢ

4 декабря въ помѣщеніи В.-М. С. состоялась очередная лекція въ 7-й группѣ для охотниковъ флота.

— Въ субботу 16-го января 1932 г. объединеніе Гардемаринъ Морского Корпуса устраиваетъ танцовальный вечеръ въ Palais de Tenis. 147, av. de Versailles. Входъ 10 фр. Танцы до утра. Гости по рекомендаціи Морскихъ Офицеровъ.

„U 3"

Германскаго Импер. Флота Капит.-лейтенантъ Валентинеръ.

Примѣчаніе Редакціи. Кап.-лейт. Валентинеръ одинъ изъ самыхъ выдающихся командировъ германскихъ подводныхъ лодокъ. Во время войны онъ потопилъ 420.000 тоннъ союзнаго тоннажа, и по Версальскому договору союзники требовали его выдачи для суда надъ нимъ. «У-3» одна изъ самыхъ старыхъ, маленькихъ и негодныхъ лодокъ германскаго флота. Разсказъ этотъ заимствованъ изъ книги кап.-лейт. Валентинера «Die Schrecken der Meere».

Я получилъ приказаніе слѣдовать за «Аугсбургомъ». Адмиралъ Берингъ крикнулъ мнѣ въ мегафонъ: «Я сейчасъ атакую два русскихъ дозорныхъ броненосныхъ крейсера и постараюсь такъ вести бой, чтобы дать вамъ возможность ихъ тоже атаковать».

Минная зар. дна.

Цѣлый часъ мы шли, держа курсъ на остъ. «Аугсбургу» мой ходъ казался безобразнымъ. «Это скандалъ. Почему вы не можете итти скорѣй? Какое свинство», снова крикнулъ мнѣ адмиралъ. «Аугсбургъ» далъ полный ходъ, и скоро его силуэтъ обратился въ точку на горизонтѣ. Вдругъ справа по борту я увидѣлъ силуэты двухъ кораблей. «Баянъ» и «Паллада», какъ мы узнали послѣ. Мы погрузились, чтобы они насъ не замѣтили и пошли въ нашу первую атаку противъ русскихъ крейсеровъ. Въ перископъ было видно, какъ «Аугсбургъ» съ 2 миноносцами полнымъ ходомъ шелъ на насъ, стараясь увлечь за собой русскихъ. Передъ ихъ носами были видны огромные, бѣлые буруны, черный, какъ сажа, дымъ низко стлался по спокойному морю. «Аугсбургъ» все больше, все больше, его, ставшій огромнымъ, силуэтъ проносится между мной и русскими. Но что дѣлаетъ одинъ изъ миноносцевъ? Онъ несется прямо на мой перископъ. Брызги летятъ и обдаютъ его мостикъ. Я хорошо вижу его командира съ биноклемъ, обращеннымъ на русскихъ. Забылъ ли онъ «У 3»? Боже мой! Да онъ сумасшедшій! Десять метровъ... пять... Какъ стрѣла, онъ проносится въ двухъ метрахъ отъ перископа.

Но русскіе тоже не теряли свое время. Они открыли огонь по «Аугбургу». Въ 100 метрахъ передо мной снарядъ разрываетъ море. Громадный гейзеръ поднимается до неба. Еще, еще и еще одинъ. Взрывы, подъ водой удесятеренные, потрясаютъ нашу лодку.

Адъ...
Лодка покачнулась...
Еще и еще...
Настоящій адъ...

Эти ужасные толчки бросали команду отъ одной переборки къ другой, иногда на машины... Уже нѣсколько раненыхъ. Они не знали въ чемъ дѣло, смерть казалась имъ близкой. А бой то еще и не начинался. Просто русскіе дали нѣсколько перелетовъ по «Аугсбургу» и ими насъ чуть не утопили.

Смотрю на «Аугсбурга». Какъ полагается, на немъ бьются по вѣтру большіе стеньговые флаги. Нѣтъ времени смотрѣть какъ онъ стрѣляетъ изъ всѣхъ своихъ орудій. Русскіе въ этомъ не отстаютъ. Какая чудная картина — это море съ сотнями высокихъ фонтановъ, корабли, окутанные пороховымъ дымомъ, паръ, огонь и все новые и новые фонтаны.

Русскіе, видимо, хотятъ принять бой, на параллельныхъ курсахъ съ «Аугсбургомъ». Мнѣ надо дать полный ходъ, чтобы ихъ не выпустить. Вѣтеръ свѣжѣетъ. Ахъ, какъ долго придется съ моими слабыми электромоторами идти, чтобы быть въ состояніи выпустить мины.

Нѣтъ, мы все ближе и ближе. Мины готовы. До русскихъ не болѣе 2000 метровъ. Несчастіе! Утомленные рулевые гаризонтальныхъ рулей (на нашей старой лодкѣ это надо дѣлать вручную съ большимъ примѣненіемъ силы) упустили время — лодка появилась на поверхности моря! Для минъ еще далеко. Но если русскіе насъ увидятъ, на такомъ разстояніи они немедленно насъ пустятъ на дно. Я уже замѣтилъ, что русскіе стрѣляютъ отлично, и «Аугсбургу» удалось избѣгнуть болѣе близкаго знакомства съ ихъ снарядами, только постоянно мѣняя курсъ и ходъ, чтобы не дать имъ пристрѣляться.

Но вотъ мы опять на глубинѣ 20 метровъ, всякая опасность миновала. Механикъ хлоднокровно сообщаетъ, что наши батареи уже разряжены.

Пріятная новость, какую только умѣютъ въ самую нужную минуту преподносить механики. Такъ хорошо была начата операція и такой мизерабельный конецъ. Адмиралъ Берингъ на «Аугсбургѣ» въ теченіе болѣе часа подвергся большой опасности, принявъ бой съ двумя броненосными крейсерами, а мы вотъ что... Да я не сомнѣваюсь ни одной секунды, что тамъ люди на «Аугсбургѣ» — они, вѣдь, ничего не понимаютъ относительно подводныхъ лодокъ — всю вину взвалятъ на меня... Но понимаете ли вы, что значитъ имѣть въ рукахъ негодное или недостаточное оружіе и... Вы, критики, стояли ли вы когда нибудь безоружными передъ лицомъ непріятеля? А, значитъ, и вы понимаете... Короче говоря, не было болѣе и рѣчи минами атаковать русскихъ — надо было какъ нибудь самимъ спасать свою шкуру.

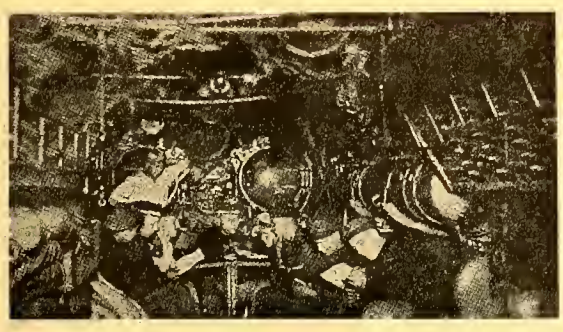

На германской подводной лодкѣ. Минута отдыха.

Командиръ германской подводной лодки.

Едва двигаясь на послѣдніе остатки электрической энергіи, «У 3» направляется къ берегу. Черезъ часъ, думаю я, русскіе уйдутъ, и мы сможемъ подняться. Часъ прошелъ, даже больше. Осторожно поднимаюсь. Чортъ ихъ дери! Я ихъ вижу въ вечерней зарѣ не болѣе, какъ въ 1600 метрахъ отъ меня.

— Если мы скоро не сможемъ оставшимся токомъ пустить въ ходъ наши керосиновые моторы, заявляетъ механикъ, мы здѣсь застрянемъ совершенно, не будучи въ состояніи двинуться ни подъ водой, ни надъ водой.

Я удивляюсь хладнокровію моего вахтеннаго начальника. Онъ держитъ на рукахъ какой то толстый альбомъ съ рисунками, что то читаетъ собравшейся вокругъ него кучкѣ матросовъ, и всѣ смѣются до слезъ. Всѣ, кому нужно, стоятъ на своихъ мѣстахъ, ожидая моей команды.

Девять часовъ вечера. Больше нельзя оставаться подъ водой. Надо подняться и пустить въ ходъ керосиновые моторы. Мы у самаго берега, на фонѣ котораго насъ не такъ видно. Русскіе ужасно близко. Въ бинокль я хорошо вижу, все, что дѣлается у нихъ на палубахъ. Вотъ, вотъ и они насъ увидятъ. А наши керосиновые моторы имѣютъ вдобавокъ ужасное обыкновеніе при пускѣ въ ходъ дѣлать страшный шумъ и испускать клубы темнаго дыма.

Моментъ этотъ дѣйствительно былъ непріятный. Помню, что даже мой вахтенный начальникъ сталъ бѣлымъ, какъ мѣлъ. Онъ не выпускалъ изъ глазъ русскіе крейсера и ему все казалось, что на нихъ пробита боевая тревога и орудія двигаются въ нашемъ направленіи. Онъ уже командовалъ въ минныя отдѣленія: «Вниманіе... вниманіе... вниманіе...» Но команды «залпъ» мы, слава Богу, не услышали. Произошло чудо — русскіе насъ не увидѣли Мы

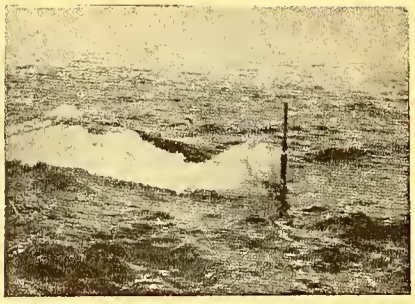

Германская подводная лодка на ходу.

медленно удаляемся, погружаясь въ темноту. Никогда наши керосиновые моторы не были пущены въ ходъ съ такой легкостью и вдобавокъ, скажу, безъ дыма...

Послѣ этого моего перваго выступленія меня отправили прямо въ Киль для перестройки лодки. Помимо ея слабыхъ аккумуляторовъ, ей нужно было, несмотря на незначительные размѣры, не менѣе 5 минутъ, чтобы погрузиться.

Меня принялъ Принцъ Генрихъ, командующій Балтійскимъ флотомъ. Чтобы мягко выразиться, этотъ пріемъ не носилъ благожелательнаго характера. Онъ не захотѣлъ слушать моихъ объясненій, но сталъ кричать и такъ бить кулакомъ по столу, что чуть не пролилъ чернила.

— Я ждалъ отъ васъ потопленія по крайней мѣрѣ двухъ русскихъ!

Я былъ очень возбужденъ такимъ пріемомъ и отвѣтилъ довольно сухо: «Ваше Королевское Высочество — «У 3» старая лошадь, можно ей давать сколько угодно сахару, это не заставитъ ее нестись галопомъ»...

Принцъ посмотрѣлъ на меня враждебными глазами, мой отвѣтъ, мнѣ показалось, ему не понравился. Онъ ни слова не отвѣтилъ. Повелительнымъ движеніемъ своего длиннаго и тонкаго пальца онъ показалъ мнѣ на дверь...

Годы даютъ перспективу. Сегодня я признаю откровенно то, что тогда я чувствовалъ лишь подсознательно: мои дѣйствія не были безупречны. Послѣ моей неудачи, несмотря на все, несмотря на негодность «У 3», я долженъ былъ просить разрѣшенія снова итти въ атаку. Можетъ быть, все таки мнѣ удалось бы потопить хотя бы одного непріятеля...

М. Валентинеръ.

Морская хроника

Англія. — Скончался адмиралъ Лимпусъ, стоявшій передъ великой войной во главѣ турецкаго флота.

— Спущенъ миноносецъ «Кемпенфельтъ» въ 1350 тоннъ; 35 узловъ; 3-4,7 дм. и 8 мин. ап.

Англія. — Закладка миноносца «Цунканъ» (1390 тоннъ, 35 узловъ) кладетъ начало осуществленію программы 1930 года, въ которую входятъ 3 крейсера въ 7000 тоннъ, 9 миноносцевъ серіи «Д», 3 подв. лодки, 4 канонерскія лодки и 1 сѣтевой заградитель. Къ осуществленію программы 1931 года, давно уже парламентомъ одобренной, еще не приступлено. Фактъ небывалый въ аналахъ англійскаго флота, особенно, если принять въ расчетъ незначительное количество судовъ, подлежащихъ постройкѣ.

Англія. — Въ Саутхамптонѣ предположено частнымъ обществомъ построить самый большой въ мірѣ сухой докъ. Его длина будетъ 365 метровъ, ширина 41, глубина 14. Онъ сможетъ легко вмѣстить строющіеся трансатлантикъ въ 73000 тоннъ.

Франція. — Въ 1932 году предположено заложить 4 крейсера въ 7500 тоннъ; 1 миноносецъ въ 2500 тоннъ; 1 — въ 1500 и нѣсколько мелкихъ судовъ.

— На пути въ Батумъ за нефтью для флота потерпѣлъ аварію и былъ на буксирѣ доставленъ въ портъ военный транспортъ «Элорнъ».

Финляндія. — Спущенъ второй броненосецъ береговой обороны «Имаринень» въ 4000 тоннъ, 15 узловъ; 4-10 дм. и 8-4,7 дм. Чертежъ см. № 51 «Часового».

С.Ш.С.А. — На линейномъ кораблѣ «Колорадо» взорвалось 5" противоаэропланное орудіе, убивъ 4 и раниъ 10 человѣкъ прислуги.

— Въ настоящее время находятся въ постройкѣ одна авіоматка, 5 миноносцевъ и 3 подводныхъ лодки.

— На 1932 годъ личный составъ флота утвержденъ въ 9260 офицеровъ и 79991 матросовъ. Флотъ состоитъ изъ 15 линейныхъ кораблей, 18 крейсеровъ, 3 авіоматокъ, 89 миноносцевъ, 56 подв. лодокъ и 106 иныхъ боевыхъ единицъ.

— Планы новаго канала Никарагуа закончены. Длина его 173 мили, стоимость 750 милліоновъ долларовъ. Каналъ будетъ значительно легче оборонять, чѣмъ Панамскій.

Парагвай. — Построенныя въ Италіи двѣ канонерскія лодки «Комодоро Деза» и «Капитанъ Каблало» вошли въ строй. Ихъ водоизмѣщеніе 745 тоннъ, ходъ 17 узловъ, вооруженіе 4-4,7" и 3-3" орудій.

С.С.С.Р. — Построенные въ Италіи пароходъ «Владивостокъ» и рыболовное судно «Палтусъ» (620 т.) отправились въ урманскъ. Въ ближайшее время тамъ же будутъ готовы еще 4 рыболовныхъ судна въ 1300 тоннъ, при длинѣ въ 54 метра и машины въ 650 силъ.

Италія. — Говорятъ о возможности въ ближайшемъ будущемъ построить миноносецъ въ 600 тоннъ съ ходомъ въ 50 узловъ при вооруженіи въ 2-4,7" орудія и 2 минныхъ аппарата. Оффиціально эти свѣдѣнія пока не подтверждаются.

Италія. — На флотѣ принятъ новый типъ водолазнаго аппарата, позволяющій спускаться до 200 метровъ.

Испанія. — Заложенные три миноносца въ 1700 тоннъ получили названія «Адм. Валдесъ», «Адм. Миранда» и «Адм. Антеквера».

— Спущена подводная лодка «Е 1», построенная голландскимъ инженеромъ по типу германскихъ лодокъ. Водоизмѣщеніе 750 тоннъ на поверхности, вооруженіе 6 мин. ап.

Статуя Спасителя въ Морскомъ Госпиталѣ въ Пирећ, сооруженномъ Королевой Ольгой Константиновной.

— Для морской школы пріобрѣтенъ парусный бригъ въ 850 тоннъ, расчитанный на 50 воспитанниковъ.

Германія. — Крейсеръ «Карлсруэ», отправляющійся въ кругосвѣтное учебное плаваніе, проходя Ламаншъ, бросилъ вѣнокъ съ желѣзнымъ крестомъ въ память погибшихъ во время войны 111 надводныхъ судовъ и 199 подводныхъ лодокъ германскаго флота.

— Во время практическихъ учебныхъ минныхъ стрѣльбъ столкнулись два новыхъ миноносца «Альбатросъ» и «Фальке» (по 800 тоннъ, 34 узла). Съ тяжелыми поврежденіями они доставлены въ Киль.

Японія. — Полный комплектъ морской авіаціи 180 авіоновъ. Его обслуживаютъ 14 сухопутныхъ авіобазъ. Она дѣлится на 7 отрядовъ по 16 воздушныхъ миноносцевъ въ каждомъ, 3 отряда по 16 истребителей, 1 отрядъ въ составѣ двухъ гидроплановъ-гигантовъ и 3 отряда по 6 гидроплановъ среднихъ размѣровъ. Нѣкоторые авіоны уже построены въ Англіи и должны служить моделями для постройки остальныхъ серіями въ Японіи.

Жироскопъ Сперри — пріобрѣтаетъ въ военномъ и торговомъ флотахъ все больше правъ гражданства. Смыслъ его, какъ извѣстно, уничтожить или уменьшить качку. Изъ военныхъ кораблей имъ уже снабжены всѣ новѣйшіе итальянскіе крейсера въ 5000 тоннъ, миноносцы свыше 1500 тоннъ, а также японскія авіоматки «Хошо» (7500 тоннъ) и «Рійкс»

Въ коммерческомъ ыло;у.схи94боенмвыгоетжб (8000 тоннъ). Въ коммерческомъ флотѣ пока 35 пароходовъ, преимущественно небольшихъ, снабжены этимъ аппаратомъ. Изъ трансатлантиковъ имъ снабженъ только новый «Графъ Савойскій» (45000 тоннъ). Все приспособленіе вѣситъ 468 тоннъ, т. е. 1 проц. общаго тоннажа. Всего будетъ 3 ротора вѣсомъ каждый въ 100 тоннъ, діаметромъ въ 4 метра каждый. Вращеніе 910 оборотовъ въ минуту.

КОМАНДОРЪ БЕРИНГЪ

21 декабря исполнилось 200-лѣтіе со дня смерти командора Беринга, по порученію Императора Петра Великаго предпринявшаго цѣлый рядъ научныхъ экспедицій въ Сѣверномъ Ледовитомъ и Тихомъ океанахъ и открывшаго проливъ, отдѣляющій Азію отъ Америки и носящій его имя. Мировое значеніе открытій и изслѣдованій Беринга было признано и иностранцами. Извѣстный изслѣдователь Кукъ говорилъ: «Съ средствами, которыми въ то время обладалъ Берингъ, большаго сдѣлать было нельзя».

Фотографіи кораблей русскаго флота. — Лейт. К. И. Нотбекъ доводитъ до свѣдѣнія, что въ Ревелѣ у стараго флотскаго фотографа Иванова, а также въ книжной торговлѣ Кирикасъ, можно достать открытки почти всѣхъ кораблей Балтійскаго флота по цѣнѣ 1-2 франка за штуку. Посылка заказного письма за-границу обходится въ 2 фр. 75 сант.

Лейт. Нотбекъ предлагаетъ давать подробныя свѣдѣнія объ имѣющихся снимкахъ и высылать ихъ желающимъ. Его адресъ: Heeringal, 15 k 7, Tallinn, Esthonie.

ОПЕЧАТКА. Въ № 68 въ статьѣ «Рѣки, озера, Дальній Востокъ» вмѣсто Е. Бубновъ читать Е. Беренсъ.

СОБРАНІЕ
Военно-Морского Союза

20 декабря въ помѣщеніи Союза Галлиполійцевъ при большомъ числѣ членовъ всѣхъ группъ состоялось собраніе Военно - Морского Союза. Капитанъ 2-го ранга Бутковскій сдѣлалъ исключительно интересное сообщеніе «О морской артиллеріи», давъ яркій краткій историческій очеркъ ея развитія и очертилъ тѣ современные принципы, къ которымъ пришли путемъ опыта Великой войны.

Кап. 2 р. Бутковскій очень живо иллюстрировалъ свой докладъ, приведя рядъ примѣровъ и эпизодовъ. Въ виду особаго интереса этого доклада — онъ будетъ помѣщенъ въ видѣ статьи въ одномъ изъ ближайшихъ номеровъ «Часового».

Второе сообщеніе «Послѣднія свѣдѣнія изъ Совѣтской Россіи» сдѣлалъ предсѣдатель В.-М.С. адмиралъ Кедровъ, очертивъ бытовыя условія и настроенія всѣхъ слоевъ населенія СССР., а также **Красной Арміи и Флота.**

КОРОЛЬ ЮГОСЛАВІИ ВЪ ПАРИЖѢ

Ихъ Королевскія Величества, король Александръ и королева Марія, посѣтили Парижъ.

ДРУГЪ РУССКАГО ФЛОТА.

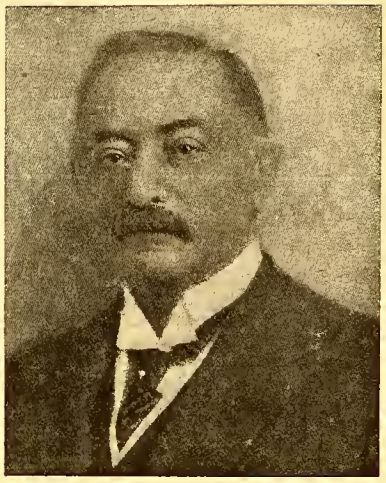

Извѣстный русскій общественный дѣятель Моисей Акимовичъ Гинсбургъ отпраздновалъ 5 декабря свое восьмидесятилѣтіе. Къ этому дню отъ ряда военныхъ, военно - морскихъ и общественныхъ организацій юбиляръ получилъ множество поздравленій. М. А. Гинсбургъ оказалъ огромныя услуги Россіи и Русскому Флоту во время Русско - Японской кампаніи. Объ этомъ подробно пишетъ въ своемъ очеркѣ С. К. Терещенко. Къ нему мы добавимъ, что на докладѣ морского министра о громадныхъ препятствіяхъ къ продвиженію эскадры Рождественскаго Государь сказалъ: «У Васъ, вѣдь, есть Гинсбургъ». И дѣйствительно порученная ему миссія была выполнена блестяще. За услуги Россіи М. А. Гинсбургъ былъ награжденъ чиномъ дѣйствительнаго статскаго совѣтника и орденомъ Св. Станислава I ст.

Здѣсь за рубежомъ имя М. А. Гинсбурга извѣстно по той широкой благотворительности, которую онъ проявляетъ въ отношеніе больныхъ и обездоленныхъ эмигрантовъ. Многія военныя, и особенно военно - морскія организаціи обязаны М. А. Гинсбургу широкой помощью.

Пожелаемъ же маститому юбиляру еще много лѣтъ здоровья, силъ и радости увидѣть нашу Родину возрожденной и умѣющей цѣнить своихъ вѣрныхъ сыновъ.

В. Орѣховъ.

М. А. ГИНСБУРГЪ

Совершенно исключительный и рѣдкій въ Россіи человѣкъ Моисей Акимовичъ Гинсбургъ 5 декабря отпраздновалъ 80-лѣтіе своей жизни. Родившись въ Радзивилловѣ, онъ мальчикомъ началъ рабочую жизнь на таможнѣ, получая по 20 коп. въ день. Безъ денегъ, скрывшись отъ родителей, онъ бѣжитъ въ Одессу, гдѣ пытается получить лучшій заработокъ. Несмотря на все его стараніе, надежды эти не осуществляются, и 15-лѣтній мальчикъ, не падая духомъ, поступивъ юнгой, попадаетъ сначала въ Англію, а затѣмъ въ Америку. Но и тутъ жизнь ему не улыбается. Пѣшкомъ онъ пробирается черезъ весь материкъ изъ Нью-Іорка въ Санъ-Франциско, гдѣ на одолженный ему рубль онъ начинаетъ торговлю. Черезъ нѣсколько лѣтъ съ 5 долларами въ карманѣ онъ перебирается въ Японію, гдѣ служитъ приказчикомъ въ портовомъ складѣ, а затѣмъ заслуживъ всеобщее довѣріе, какъ среди мѣстнаго населенія, такъ и среди приходящихъ русскихъ военныхъ и коммерческихъ кораблей и получивъ кредитъ, онъ получаетъ въ 1877 году поставку по снабженію клипера «Гайдамакъ», а затѣмъ блестяще и въ высшей степени ее добросовѣстно исполнивъ, и на всѣ заходящія суда русскаго флота.

Такимъ образомъ, судьба, такъ неблагосклонно относившаяся къ мальчику, еврейскому мальчику, была побѣждена его собственной энергіей, силой воли и добросовѣстностью.

Ко времени Русско - Японской войны М. А. Гинсбургъ былъ уже не только поставщикомъ 1-й Тихоокеанской эскадры, которая никогда ни въ чемъ не трепѣла нужды, но и всѣми уважаемымъ на Дальнемъ Востокѣ, хорошо знающимъ его дѣла и политическую обстановку общественнымъ дѣятелемъ. Онъ давно уже предупреждаетъ о неминуемости военнаго столкновенія съ Японіей. Ему не вѣрятъ. Тогда на свой страхъ и рискъ онъ начинаетъ снабжатф на случай осады всѣмъ необходимымъ Портъ Артурскую эскадру. Если до своей гибели она не знала нужды въ углѣ — она этимъ всецѣло обязана М. А. Гинсбургу.

Когда началась война, онъ покинулъ Портъ Артуръ. Кап. 2 р. Семеновъ ѣдучи туда, описываетъ, какъ въ пути на какой то станціи онъ увидѣлъ громадную толпу несчастныхъ бѣженцевъ, которыхъ начинающаяся война выгнала съ насиженныхъ гнѣздъ. Среди нихъ ходилъ человѣкъ, раздавая всѣ свои деньги. Когда ихъ не стало, онъ сталъ писать чеки. То былъ Гинсбургъ.

Покинувъ Портъ Артуръ, онъ однако, не забылъ его, и не бросилъ. Опять исключительно на свой рискъ онъ сквозь японскую блокаду послалъ нѣсколько транспортовъ съ провизіей для голодающаго гарнизона осажденной крѣпости и вывезъ оттуда часть мирнаго населенія.

Когда 2-я Тихоокеанская эскадра отправилась въ свое крестное плаваніе, снабженіе ея углемъ по политическимъ соображеніямъ было поручено германской фирмѣ, а провизіей М. А. Гинсбургу. Это была, пожалуй, самая трудная задача изъ всего, что было сдѣлано имъ для русскаго флота. Имъ же была отлично налажена почтовая связь эскадры съ родиной, что не могло бы при создавшихся условіяхъ быть иначе осуществлено и что въ теченіе долгихъ 8 мѣсяцевъ тягчайшаго плаванія, дало людямъ, обреченнымъ смерти, послѣднюю радость не быть окончательно оторванными отъ своего дома.

Во время Великой войны М. А. Гинсбургъ жилъ

ДОРОГОЙ ДАЛЬНЕЮ...

Евгеній ТАРУССКІЙ.

Итакъ, дорогая лэди, мы снова встрѣтились съ вами... Послѣ долгой разлуки... Совсѣмъ въ другой обстановкѣ, чѣмъ тогда, въ Новороссійскѣ, въ двадцатомъ году.... Вы англичанка, но помните, какъ однажды, вы сами сказали мнѣ, что какой то атомъ вашей души сталъ навсегда русскимъ?...

Васъ интересуетъ что дѣлаютъ теперь всѣ тѣ русскіе, соратникомъ, которыхъ былъ вашъ покойный мужъ? Которыхъ вы узнали и полюбили тогда, тамъ въ степяхъ Кубани и на молу Новороссійскаго порта?.. Долженъ вамъ сказать, что многое, очень многое измѣнилось, дорогая лэди, съ тѣхъ поръ, какъ толпы плохо одѣтыхъ, бѣдныхъ, измученныхъ и голодныхъ русскихъ людей очутились въ Константинополѣ, Галлиполи и на Лемносѣ. Сейчасъ они всѣ сами зарабатываютъ себѣ свой хлѣбъ и не отягощаютъ бюджетовъ тѣхъ странъ, которыя ихъ пріютили, и даже налоги платятъ, представьте себѣ, довольно аккуратно...

Они умѣютъ ждать, дорогая лэди! Они вѣрятъ въ свою конечную побѣду. Все мѣняется, все преображается на этомъ свѣтѣ. Вы помните, какъ возмущался вашъ мужъ, благородный британскій офицеръ близорукой и не великодушной политикой британскаго премьера? Куда пришла Англія за эти десять лѣтъ? Въ какой тупикъ пришелъ весь міръ, всѣ гордые самонадѣянные державы, бросившія тогда на произволъ судьбы «вооруженные силы Юга Россіи?» Теперь вы видите, что вашъ мужъ доблестно палъ не только за «русское дѣло», а за благо всего цивилизованнаго міра!...

На порогѣ 1932 года уже нѣтъ счастливыхъ и гордыхъ, не боящихся завтрашняго дня! И такъ же, какъ и мы, въ двѣнадцать часовъ полуночи, они вспомнятъ о *старомъ* счастьи... О старомъ счастьѣ человѣчества, о мирѣ всего міра, о тишинѣ и покоѣ...

Вы хотите встрѣтить Новый Годъ среди русскихъ? Хорошо... Мы поѣдемъ къ вашимъ старымъ друзьямъ — россійскимъ казакамъ, пѣхотинцамъ, конникамъ и морякамъ. Временно теперь они музыканты. Но какіе музыканты!.. Вы услышите хоръ балалаечниковъ и наши русскіе пѣсни, которыя вы тогда такъ полюбили...

*
**

— Сейчасъ начнется... видите «казаки» въ красныхъ чакчирахъ и съ алыми башлыками за плечами уже проходятъ въ оркестръ... А мы пока просмотримъ программу... Репертуаръ вашихъ старыхъ друзей, какъ видите, великъ...

И обратите вниманіе, какое разнообразіе музыки... Вотъ ваше любимое «алаверды», которое столько разъ мы пѣли въ вашу честь, въ честь очаровательной англійской лэди, тамъ на территоріи «вооруженныхъ силъ Юга Россіи»... а рядомъ арія Шакловитаго изъ «Хованщины» Мусоргскаго; «Славное море священный Байкалъ» и «Бѣлыя акаціи» — сентиментальный и сердце-щипательный романсъ, — на мотивъ котораго у насъ въ Добрарміи пѣли самую боевую, самую отчаянную добровольческую пѣсню... Помните ея слова?

Вотъ и окопы... трещатъ пулеметы.
Но не боится ихъ русскій солдатъ!...

Мы всѣ впередъ пойдемъ —
За Русь Святую...
И какъ одинъ прольемъ —
Кровь молодую...

Вспомнили? Ну, конечно... вѣдь вы тогда эти слова знали наизусть... Посмотримъ дальше... «Баркаролла» Чайковскаго и «Ляоянскій маршъ» (грустный какъ и сама «баталія» подъ Ляояномъ), «Лѣтнія ночи въ Мадридѣ» Глинки и венгерскіе танцы Брамса. Потомъ Бородинъ, нѣсколько «троекъ» и цыганскихъ и русскихъ, «Питерская камаринская» и снова лучшіе русскіе композиторы, Сѣровъ, Даргомыжскій...

Замѣтьте, что по-французски написано «Vânika-Tanika» это трогательно, и смѣшно... Еще труднѣе было произнести бѣднымъ французамъ «Ваniку Кліутшника»...

въ Америкѣ, исполняя отвѣтственныя порученія русскаго правительства по снабженію арміи и флота.

«Мои деньги для всѣхъ русскихъ, говорилъ М. А. Гинсбургъ и наряду съ синагогами, еврейскими благотворительными обществами и своимъ роднымъ Радзивиловымъ онъ щедро помогалъ нуждающимся русскимъ, строилъ церкви, опекалъ больницы, заботился о семьяхъ ушедшихъ на войну матросовъ и о вдовахъ убитыхъ офицеровъ.

Потерявъ значительную часть своего состоянія, М. А. остался вѣренъ себѣ и въ бѣженствѣ: сколько несчастныхъ людей и въ частности моряковъ и ихъ семей въ тяжелую минуту нашли и здѣсь въ немъ поддержку, а часто и спасеніе. Мало кто знаетъ, что когда создавалось Сергіевское Подворье и надо было внести за купленный съ торговъ участокъ остатокъ платы, не хватающую сумму внесъ Моисей Акимовичъ.

Въ день 80-лѣтія вѣрнаго сына родины, никогда не забывавшаго и свой еврейскій народъ, неизмѣннаго друга русскихъ моряковъ — добромъ и благодарностью его помянетъ Россія.

Сергѣй Терещенко.

Смотрите, смотрите, сколько знакомыхъ для васъ пѣсенъ: «Вѣщій Олегъ», «Волга-Матушка», «Гдѣ-бъ не скитался я», «Дубинушка» и «Двѣ гитары за стѣной» и «Занесло тебя снѣгомъ Россія»... Назовите мнѣ хоть одну русскую пѣсню, которой не было бы въ этомъ репертуарѣ?

«Кремлевскіе Кококола?» Пожалуйста, вонъ они... «Кудеяръ» — конечно, есть «Вечерній звонъ», «Дорогой дальнею», цыганскіе романсы, кавказскія и малороссійскія пѣсни все, все, что пѣла и играла когда то счастливая великая, единая и недѣлимая Россія!..

Смотрите въ программѣ есть даже: «Les derniers cinque Roubles»... Вѣдь это — «На послѣднюю, да на пятерку»!! О, эта послѣдняя пятерка русской эмиграціи!...

Какъ давно она была пущена въ оборотъ и за десять лѣтъ обернулась много разъ, превратила насъ всѣхъ изъ нищихъ въ людей живущихъ своимъ трудомъ, создала цѣнности, вызвавшія всеобщее признаніе и изумленное восхищеніе иностранцевъ! Создала Зарубежную Россію — тѣнь прошлой и призракъ будущей Россіи.

***

... Фанфары... Это начало программы, Подъ этотъ маршъ, когда то проходили передъ русскимъ Императоромъ самые блестящіе кавалерійскіе полки...

Не подумайте только, что отъ русской конницы ничего не осталось на этомъ свѣтѣ, кромѣ граммофоннаго диска съ «генералъ-маршемъ»...

Остался духъ, дорогая лэди, а духъ дышетъ гдѣ хочетъ, и прекрасенъ будетъ день возрожденія русской арміи...

Что это за пѣсня?... «Вечерній звонъ»! Грустная? Да — немного... Какъ всякое воспоминаніе о родномъ, покинутомъ давно очагѣ, о далекой юности и дѣтствѣ... У насъ? Да «Вечерній звонъ» для насъ пріобрѣтаетъ уже новое значеніе, особенно острое, и замѣтьте, хоръ поетъ другія, не тѣ слова, что пѣлись когда то.

Пускай теперь мы лишены
Родной семьи, родной земли...
Но вѣримъ мы пастанетъ часъ
И радость будетъ и для насъ...
Молись о томъ, чтобы Господь
Послалъ намъ силъ все побороть...
Молись о томъ, чтобъ встрѣтить вновь
Въ краю родномъ — миръ и любовь...

Да, да, многія очень многія изъ нашихъ пѣсенъ стали намъ еще ближе, еще понятнѣе въ своемъ внутреннемъ значеніи...

«Гдѣ бъ ни скитался я» — я не перестану повторять «Занесло тебя снѣгомъ, Россія» и мечтать о той веснѣ и о тѣхъ весенніхъ, солнечныхъ лучахъ, которые растопятъ ея ледяные покровы...

И о Кремлѣ, опозоренномъ, загаженномъ, засиженномъ коммунистическими паразитами — мы никогда не забываемъ. Мы знаемъ, что самое проклятое, самое опоганенное мѣсто можно освятить снова и окропить святой водой. Потому въ представленіи нашемъ Кремль святъ, какъ и прежде.

Послушайте, какъ они поютъ о Кремлѣ.

«...московскіе, кремлевскіе, святые, сладкозвонные звучатъ колокола. Пришла вся Русь страдальная, святыми просвѣтленная, колѣнопреклоненная склониться у Кремля»...

А тройки? А дороги?... Сколько у насъ тамъ было троекъ — птицъ и дорогъ — дороженекъ (не считая уже водныхъ путей сообщенія — «Внизъ по матушкѣ по Волгѣ» и «Вдоль да по рѣчкѣ, вдоль да по Казанкѣ»...).

«По старой Калужской дорогѣ» пошла темная крестьянская и рабочая Россія въ страшномъ семнадцатомъ году... На цыганскихъ айда-тройкахъ унеслись своевременно и благоразумно заграницу всѣ тѣ, кто не связывалъ свою судьбу съ судьбой Отечества... Звенѣли бубенцы этихъ троекъ на украинскихъ большакахъ въ дни Гетмана и нѣмецкой оккупаціи.

***

И «взвились соколы орламп» — всѣ тѣ. кто вѣрилъ въ борьбу, кто до послѣдней капли крови отстаивалъ честь Россіи...

Для нихъ была другая дорога... Безъ «айда — тройка» «безъ шампанскаго и безъ пѣнія безъ цыганскаго», безъ «ночей безумныхъ» со спекулящей кокаинномъ и сахариномъ, съ лихорадочнымъ ожиданіемъ визъ и паспортовъ... Винтовки имъ замѣняли визы, какъ вамъ извѣстно, дорогая лэди!

И они прошли всѣ до конца эту свою дорогу, а павшихъ соратниковъ своихъ похоронили подъ тѣми же сугробами, подъ которыми была похоронена и Россія... Шли и тоже пѣли пѣсни на привалахъ, послѣ сраженій на походѣ...

Страшны были эти пути-дороги, усѣянные костями отъ Орла и Воронежа до Чернаго моря, отъ Перми и Уфы до Владивостока, отъ Гатчины до Ревеля и Риги...

— Что это за пѣсня?.. Да вотъ какъ разъ тоже про дорогу... Вы находите, что солистъ и хоръ исполняютъ ее съ особымъ чувствомъ? Очень можетъ быть...

Вѣдь, повторяю, они всѣ русскіе офицеры... Слушайте, слушайте сколько тоски прошлаго и прошедшаго въ этой пѣснѣ:

Дорогой дальнею,
Да ночкой лунною
Да съ пѣсней громкою, что вдаль летитъ
звеня...
Да съ ней, старинною,
Да съ семиструнною,
Что по ночамъ такъ мучила меня...

*
**

Милая лэди!... Я давно изучилъ уже всѣ выраженія вашего, для мало знакомаго съ вами собесѣдника, можетъ быть, и совершенно безстрастнаго англійскаго лица...

И сейчасъ вы не станете отрицать, что вы взволнованы, что вы до глубины души взволнованы... Не станете отрицать, что цѣлую гамму совершенно новыхъ ощущеній, чувствъ, порывовъ, желаній и даже непривычной тоски вызвали въ душѣ вашей чуждая музыка и пѣніе этихъ чудесныхъ артистовъ съ ихъ изумительнымъ дирижеромъ?...

Посмотрите кругомъ.

Залъ полонъ. И такъ каждый вечеръ. Замѣтье, что во время программы, тутъ такъ тихо, какъ ни въ одномъ парижскомъ кабарэ. За столиками — настоящій интернаціоналъ: американцы, французы, нѣмцы, голландцы, шведы, итальянцы и англичане...

Посмотрите на всѣ эти напряженныя взволнованныя лица.

Съ какимъ вниманіемъ они ловятъ каждый звукъ, каждую интонацію, каждое непонятное для нихъ слово...

Я готовъ держать пари, дорогая лэди, что ни англійскіе, ни французскіе, ни нѣмецкіе хоры, никогда не захватили бы такъ слушателей-иностранцевъ. Никогда бы не смогли дать почувствовать имъ самыя сокровенныя глубины души своего народа...

Русская пѣсня — единственная въ мірѣ...

Вы говорите — я правъ? Очень радъ... И по вашему русскіе хоры дѣлаютъ большое дѣло, ибо одинъ ихъ концертъ сблизитъ любого иностранца съ подлинной Россіей гораздо больше, чѣмъ десятки политическихъ анти-большевицкихъ брошюръ... Въ этомъ вы, пожалуй, правы... Любой нью-іоркскій адвокатъ, лондонскій клеркъ, берлинскій бюргеръ и парижскій мясникъ можетъ теперь прослушать «Коль славенъ» и «Преображенскій маршъ», «Кремлевскіе колокола», пѣсню ямщика, гостепріимное «алаверды», пѣсни о Волгѣ, Сибири, о Москвѣ, Уралѣ и Тихомъ Донѣ...

*
**

— Вы хотите еще разъ прослушать «Дорогой дальнею»... Что?... Могли бы ее слушать каждый день?... Вотъ вамъ и невозмутимое равновѣсіе британской души... Хорошо... Ваши старыя друзья съ радостью исполнятъ ваше желаніе... Для нихъ священна память вашего мужа... Вѣдь онъ погибъ въ борьбѣ за Великую, Единую и Недѣлимую... Въ борьбѣ за счастье и право всего человѣчества... Онъ былъ съ нами... Онъ былъ нашъ... Онъ остался тамъ лежать въ россійской землѣ, какъ братъ нашихъ павшихъ братьевъ... А мы продолжаемъ итти... Дорогой дальнею... Эта дорога ведетъ въ Россію, и мы придемъ туда во что бы то ни стало...

Въ одинъ грядущій день всѣ эти прекрасные музыканты и пѣвцы, журналисты и художники, искусные и вѣжливые шофферы, храбрые сербскіе пограничники и африканскіе легіонеры, трудолюбивые земледѣльцы и рабочіе, повара, торговцы и рестораторы, вдругъ, снова станутъ солдатами Великой Россіи...

Вы поняли это? Вы почувствовали?... Вы говорите, что эта музыка можетъ все разсказать и объяснить и каждая ихъ пѣсня понятна безъ словъ?... Очень радъ.. Это — лучшая награда для нашихъ артистовъ...

*
**

Двѣнадцать... Часы бьютъ... Приходитъ таинственный тысяча девятьсотъ тридцать второй годъ... «Въ двѣнадцать часовъ по ночамъ изъ гроба встаетъ барабанщикъ. И ходитъ онъ взадъ и впередъ. И бьетъ онъ проворно тревогу»... Вы чувствуете это напряженіе, эту тревогу во всемъ мірѣ?.. Вы чувствуете какъ въ этотъ, моментъ милліоны людей, всѣ Народы, въ страстной надеждѣ съ одной *общей* мольбой встаютъ на встрѣчу Незнакомцу?...

Съ Новымъ Годомъ, дорогая лэди! Но со *старымъ*, давно прошедшимъ счастьемъ. Да будетъ оно вновь!...

Евгеній Тарусскій.

РУССКІЙ

Высшій Технической Институтъ

во Франціи

1. АКАДЕМИЧЕСКІЙ ФАКУЛЬТЕТЪ

Отдѣленіе: Инженерно - Строительное и Электро - Механическое. Лекціи, лабораторныя и практическія занятія по вечерамъ. Полный курсъ 3 года. Подготовительные курсы къ осеннимъ экзаменамъ открываются 18-го янв.

2. ФАКУЛЬТЕТЪ ЗАОЧНАГО ПРЕПОДАВАНІЯ

Отдѣленія: Инженерно - Строит., Электро - Технич., Механич., Химич., Коммерч., Агроном., Общеобразоват. (Гимназія и Реальное уч.), Иностр. языки — Французскій, Англійскій и Нѣмецкій. — Пріемъ студентовъ непрерывный въ теченіе года. Печатные курсы высылаются по почтѣ во всѣ страны.

По окончаніи курса выдается
ДИПЛОМЪ ИНЖЕНЕРА.

Требуйте программы Института.

INSTITUT SUPERIEUR TECHNIQUE RUSSE EN FRANCE.

10, Boul. Montparnasse, Paris (15):

В. ОРѢХОВЪ.

ЧАСЫ Намѣстника Св. ПЕТРА

(РАЗСКАЗЪ)

Офицеръ это тотъ, въ комъ чувство чести, рыцарства и товарищества доминируютъ надъ всѣмъ остальнымъ.

(Старая традиція).

Notre ennemi, vous êtes un chevalier!.

(Изъ письма Нея-Витгенштейну).

Мы сидѣли, трое русскихъ офицеровъ, въ ярко - освѣщенномъ кафе почти противъ *Ecole Militaire*. У массивнаго стариннаго и закоптѣлаго зданія военной академіи прогуливались часовой и караульный унт.-офицеръ. Ихъ веселые молодые лица въ несуразныхъ кэпи совершенно не напоминали знакомые намъ по рисункамъ типы французскихъ «пуалю», бородатыхъ, сумрачныхъ, съ неизмѣнной трубкой въ зубахъ. Думалось о томъ, что, вѣдь, настанетъ время, когда и это поколѣніе узнаетъ войну съ тѣми ужасными подробностями, которые такъ старательно изобрѣтаются цивилизованнымъ міромъ, говорящимъ безъ конца о разоруженіяхъ...

А вотъ и тѣ, кто поведетъ эту молодежь въ бой... Изъ воротъ академіи стали выходить офицеры, слушающіе курсъ высшей военной школы: французы въ расшитыхъ золотомъ кэпи, поляки въ конфедераткахъ, греки, латыши, эстонцы, румыны и еще кто то въ почти штатскихъ нальто съ звѣздочками и шевронами на рукавахъ.

Осматривая съ любопытствомъ эти формы, очень критикуя ихъ, такъ какъ только французскіе кавалеристы и поляки внѣшне напоминали намъ офицеровъ, мы заговорили вообще о той огромной отвѣтственности, которая ложится на плечи офицера. Мы говорили о томъ, что, если офицеръ становится чиновникомъ, «отбывающимъ свой номеръ», — горе такой арміи!

Быть можетъ она технически побѣдитъ, но никогда не передастъ странѣ радость и убѣжденность въ своей правотѣ, которыя сопутствуютъ побѣдѣ.

Одинъ изъ насъ сказалъ, что, быть можетъ, это отсутствіе ощущенія побѣды, которое мы видимъ у нашихъ бывшихъ союзниковъ и объясняется тѣмъ, что у нихъ почти нѣтъ офицерской семьи: все слишкомъ законно и прозаично, офицеръ отбудетъ занятія, одѣваетъ штатскій костюмъ и не чувствуетъ себя тѣмъ «отцомъ - командиромъ», которымъ въ нашемъ представленіи онъ долженъ быть.

— «Можетъ быть потому», продолжалъ полковникъ Тацылевъ, «спленъ духъ въ нѣмецкомъ народѣ, гдѣ до сихъ поръ, несмотря на пораженіе страны, имя офицера почетно, достойно и гдѣ офицеръ считаетъ свою службу не профессіей, а призваніемъ».

Мы стали вспоминать войну, отдѣльные случаи доблести и товарищеской выручки, увлеклись, развязались языки и тогда капитанъ Марковскій разсказалъ объ одномъ исключительномъ случаѣ, который съ нимъ произошелъ.

***

«Дѣло происходило въ началѣ 1915 года въ Ковенской губерніи. Я былъ младшимъ офицеромъ желѣзнодорожнаго баталіона, эвакуировавшаго линію Либаво - Роменской ж. д. Послѣ двухъ сутокъ тяжелой работы, моя рота оставила станцію Радзивилишки, взорвавъ водокачку и приведя станцію въ негодное состояніе и ночью прибыла въ Поневѣжъ. По всѣмъ даннымъ наше отступленіе носило характеръ «стремительнаго», какъ тогда любили выражаться, и потому мой командиръ, зная, что я ему скоро понадоблюсь, отправилъ меня отдохнуть.

Былъ двѣнадцатый часъ ночи. Станція была уже оставлена желѣзнодорожными служащими, которые увезли съ собой все вплоть до послѣдняго стула, — даже наши телеграфисты сидѣли въ телеграфной на бревнахъ, — базы роты съ нами не было и поэтому можете себѣ представить мою радость, когда мой пріятель — офицеръ передвиженія войскъ предложилъ мнѣ пройти съ нимъ въ домъ знакомаго ему ксендза, что находился на площади противъ вокзала.

Пріемъ ксендза былъ самый радушный: несмотря на наши увѣренія, что мы хотимъ только спать, ксендзъ усадилъ насъ въ столовой, въ нѣсколько минутъ старушка - экономка съ добродушнѣйшимъ лицомъ накрыла на столъ, появилась непзмѣнная старка, грибки, пирожки,

ксендзъ началъ насъ радушно потчивать и мы не успѣли оглянуться, какъ пробило два часа ночи.

Мой пріятель, развеселившись послѣ нѣсколько рюмокъ старки, вѣроятно остался бы за столомъ еще, но я запротестовалъ и достойный патеръ со свѣчкой въ рукахъ проводилъ насъ въ гостиную, гдѣ на диванахъ были приготовлены для насъ постели.

Несмотря на наше смущеніе, ксендзъ, не умолкая ни на минуту и перейдя отъ веселья къ унынію изъ-за возможнаго для него (а для насъ несомнѣннаго) прихода нѣмцевъ, присутствовалъ при нашемъ раздѣваніи.

Съ наслажденіемъ растянувшись на диванѣ, я вдругъ вспомнилъ, что при мнѣ нѣтъ часовъ (нѣсколько дней тому назадъ мои «Буре» разбились и я послалъ ихъ съ оказіей для починки въ Двинскъ), по странной случайности и мой пріятель забылъ часы въ своей сумкѣ, оставленной имъ на станціи.

Ксендзъ немедленно же, узнавши въ чемъ дѣло, вынулъ изъ подъ сутаны большіе золотые карманные часы — брегетъ, завелъ ихъ по моему указанію на семь часовъ и положилъ на столикъ рядомъ со мной, сказавши, что это часы «съ музыкой», которая будитъ лучше всякаго будильника.

Несмотря на усталость и одолѣвающій меня сонъ (мой пріятель уже спалъ) я обратилъ сразу же вниманіе на рѣдкій вензель на крышкѣ часовъ, весь выложенный мелкими брилліантами и сапфирами съ высокой брилліантовой короной надъ нимъ.

Тутъ же ксендзъ объяснилъ мнѣ, что это самая цѣнная вещь въ его обиходѣ, такъ какъ еще до войны эти часы были присланы ему отъ имени Папы за блестящее состояніе его прихода и вензель съ тіарой надъ нимъ — иниціалы намѣстника Святого Петра.

Пожелавъ мнѣ спокойной ночи, ксендзъ удалился и я тотчасъ же заснулъ.

Снились мнѣ какіе то безпорядочно шедшіе гусеницей поѣзда, въ ушахъ ощущались свистки паровозовъ, смѣшанные съ ружейными залпами и орудійнымъ гуломъ. Наконецъ, меня окружило множество нѣмцевъ, одинъ изъ нихъ толстый, рыжій повалилъ меня на землю и сталъ душить и трясти, крича почему то: «Ваше Благородіе, Ваше Благородіе»...

Весь въ поту, я проснулся . Передо мной, чуть не плача, стоялъ мой вѣстовой Приходько, трясъ меня, что есть силы, за плечи и кричалъ надъ самымъ ухомъ: «Ваше-бродъ, а Ваше-бродъ...». «Въ чемъ дѣло», схватился я.

«Станція вакируется и командиръ прика - залъ немедленно Вамъ итти. Одѣвайтесь, Ваше-бродь, а то право запоздаемъ. Слышите?...»

Уже совсѣмъ близко было слышно наше орудіе, стоявшее, повидимому, не дальше входныхъ стрѣлокъ и, какъ потомъ оказалось, прикрывавшее отходъ нашей пѣхоты.

Я быстро вскочилъ, разбудилъ поручика - передвиженца, и сталъ одѣваться. Въ это время въ комнату вбѣжалъ ксендзъ и, плача, сталъ причитать, но, добрая душа, спохватился, что мы голодные, и побѣжалъ завернуть намъ остатки вчерашняго пиршества.

Быстро натягивая китель, я привычнымъ жестомъ взялъ со столика свои вещи и наскоро распредѣлилъ ихъ по карманамъ. Приходько уже стоялъ съ шинелью въ рукахъ и черезъ полминуты мы быстро выходили изъ комнаты.

Едва успѣвши расцѣловаться съ чуднымъ старикомъ - ксендзомъ и нагрузивъ Приходько данной намъ провизіей, мы бѣгомъ пронеслись черезъ площадь и уже на полпути я узналъ знакомый мнѣ взрывъ: это — обычное прощаніе желѣзнодорожной роты со станціей.

У паровоза съ теплушкой, заваленной инструментами и нагруженной нѣсколькими ранеными артиллеристами (у орудія разорвалась нѣмецкая граната), нервничалъ мой командиръ.

Полнымъ ходомъ мы отходили отъ станціи, зорко смотря по сторонамъ (всюду въ этомъ раіонѣ попадались нѣмецкіе разъѣзды).

Было пять часовъ утра...

Взорвавъ пару пятитожныхъ мостиковъ, мы прибыли на станцію Суббочъ, попортили и ее, взяли къ себѣ перепуганную команду станціи и уже сравнительно спокойно ѣхали до станціи Славянишки.

Въ Славянишкахъ намъ нужно было связаться со Штабомъ Корпуса. Мы съ командиромъ отправились въ телеграфъ и я сѣлъ выстукивать условленный адресъ. Что то очень долго не отвѣчалъ Штабъ, наконецъ, отвѣтъ получился и началась обычная процедура представленія... Вдругъ, въ комнатѣ раздались звуки Шопеповскаго вальса.

Отъ неожиданности я выпустилъ изъ рукъ телеграфный ключъ, командиръ уставился на меня и только стоявшій рядомъ унтеръ - офи - церъ — начальникъ станціи произнесъ: «Да это никакъ у Васъ въ карманѣ, Ваше Благородіе!». Я вспомнилъ...

Друзья! *Такъ* отплатить за гостепріимство. *такъ* поступить офицеру!..

Но война войной... «Штакоръ» даетъ указанія, мы оставляемъ и эту станцію. На слѣдующей придется поработать. Тамъ еще граждан - ская эксплоатація, много составовъ и нужно сооружать летучки...

И вотъ на ст. Понѣмунокъ я бесѣдую со старикомъ — начальникомъ, объясняю ему свой случай и прошу совѣта. Онъ рекомендуетъ мнѣ пройти къ лѣсничему графовъ Пшездецкихъ, лѣсныя угодья которыхъ развернуты въ этой мѣстности, — нѣмцу, который вчера по секрету сообщилъ ему, что онъ остается для охраны довѣреннаго ему частнаго имущества.

Домъ лѣсничаго — въ четырехъ верстахъ, ѣду

туда верхомъ, пользуясь любезностью командира кавалерійскаго полка.

Нарядный домъ на лѣсной площадкѣ, — такъ не живутъ и многіе помѣщики у насъ въ Средней Россіи. — звоню, открываетъ дверь самъ лѣсничій, въ венгеркѣ и высокихъ сапогахъ. Быстро, — времени мало, — представляюсь и начинаю свое дѣло.

Лѣсничій долго думалъ... «Вы — г. офицеръ я вижу, человѣкъ культурный и не вѣрите тому, что пишутъ газеты о нѣмцахъ, называя ихъ варварами и грабителями. Я считаю, что вы можете довѣрить защиту вашей чести нѣмецкому офицеру и совѣтую вамъ, если у васъ другого выхода нѣтъ, оставить часы запечатанными у меня съ вашимъ письмомъ будущему нѣмецкому коменданту станціи; увѣренъ, что онъ сдѣлаетъ для васъ услугу и перешлетъ часы по назначенію».

Въ одно мгновеніе мелькнула мысль: «сношеніе съ непріятелемъ, измѣна, быть можетъ, полевой судъ», но выхода не было, нужно было спасти то, что было дороже жизни: «честь» и я. написалъ подъ диктовку письмо, запечаталъ часы, пожалъ руку моему новому знакомому и уѣхалъ.

Черезъ день мы оставили Понѣмунокъ...

⁂

Прошелъ мѣсяцъ... Мы, казалось, прочно окопались на линіи Иллукстъ-Еловка, но на мое счастье для какихъ то стратегическихъ цѣлей было рѣшено произвести демонстрацію и нашъ конный отрядъ, прорвавъ фронтъ, сталъ клиномъ врѣзаться въ нѣмецкій тылъ. Съ почти безнадежной задачей послали и меня впередъ со вспомогательнымъ поѣздомъ.

Съ замираніемъ сердца я прибылъ въ Понѣмунокъ. но увы... здѣсь меня ждало разочарованіе. Лѣсничій на этотъ разъ не остался, а уѣхалъ съ нѣмцами. Мѣстные крестьяне - старообрядцы увѣряли, что онъ оказался нѣмецкимъ шпіономъ.

Наконецъ, черезъ два дня я въ Поневѣжѣ, куда прибыли ночью; всю ночь шла работа и только подъ утро я смогъ отправить того же Приходько къ ксендзу сказать, что я сейчасъ иду.

Послалъ, но самъ не выдержалъ и медленно пошелъ по площади. Было очень холодно и лилъ дождь. Было темно, но я все же, напрягая зрѣніе, увидѣлъ, что парадныя двери ксендзовскаго дома растворились и кто то въ балахонѣ подъ зонтикомъ сталъ бѣжать ко мнѣ навстрѣчу. Оказался ксендзъ. Объятья и опять та же столовая, гдѣ уже старушка - экономка приготовляетъ столъ для кофе.

Наконецъ, я раскрылъ ротъ... Ксендзъ, смѣясь, кладетъ передо мной часы...

— «Ни на одну секунду, сынъ мой», такъ онъ началъ свой разсказъ, «я не подумалъ о томъ, что вы взяли часы и, стыдно сказать, подозрѣвалъ вашего солдата» (онъ указалъ на смущеннаго Приходько, стоявшаго тутъ же), «ну что же было дѣлать, погорѣвалъ я и пересталъ уже и думать о часахъ... Прошло дней десять. Какъ то днемъ останавливается передъ моимъ домомъ походная коляска и выходитъ нѣмецкій фельдфебель, спрашиваетъ меня. «Вотъ вамъ отъ моего капитана», произноситъ онъ, «распишитесь», протягиваетъ пакетъ, вскрываю его: «мои часы», спрашиваю ничего не знаетъ. Далъ я ему расписку, а самъ ума не приложу, въ чемъ тутъ дѣло. И вотъ дней пять тому назадъ меня вызываютъ на станцію. Командиръ желѣзнодорожной роты — капитанъ очень любезно принимаетъ меня и съ улыбкой говоритъ, что можетъ случится такъ, что они на пару дней оставятъ насъ и я увижу... называетъ вашу фамилію. Поэтому онъ, въ дополненіе къ посылкѣ, которую послалъ мнѣ съ почтовымъ фельдфебелемъ, проситъ меня взять письмо и передать его вамъ».

Съ этими словами ксендзъ положилъ передо мной бурый, казеннаго типа, конвертъ. На немъ старательно, чисто по-нѣмецки, былъ замазанъ чернилами номеръ «*Eisenbahner Regiment*» и очень правильно была написана моя фамилія.

Все болѣе и болѣе недоумѣвая, я вскрылъ письмо и прочелъ:

«Господинъ Поручикъ! Я былъ очень радъ исполнить Вашу просьбу и вѣрю, что, если бы нѣмецкому офицеру пришлось обратиться къ русскому офицеру по вопросу чести, онъ бы нашелъ такое же удовлетвореніе. Вѣдь, хотя и враги, всѣ офицеры — братья между собой, братья — по общности понятій и пониманію вещей, которыя бываютъ иногда дороже жизни.

Hochachtungsvo. l
Hauptmann von Derfelden.

⁂

Черезъ три дня мы окончательно оставили Поневѣжъ».

В. Орѣховъ.

ОТКРЫТКИ
«ФОРМЪ РОССІЙСКИХЪ АРМІИ И ФЛОТА»

ВЪ ПЕЧАТИ:

Терское Казачье Войско, 2 лейбъ-гус. Павлоградскій Имп. Александра III п., Николаевское Кавалерійское училище, Л.-Гв. Уланскій Е. В. п., Л.-Гв. Гусарскій Е. В. п., Л.-Гв. Гродненскій Гусарскій п.,

СОРАТНИКИ!

Переписывайтесь на открыткахъ «Формы Россійскихъ Арміи и Флота»!

Выписывайте черезъ «ЧАСОВОЙ».

А. А. ГЕФТЕРЪ.

ВРАГИ

(Разсказъ моряка).

Маршаллъ помнилъ по сей день все происшедшее въ ту страшную историческую ночь. Ночь Ютландскаго боя.

— Небо и море были скрыты подъ непроницаемымъ чернымъ пологомъ. Гдѣ-то, можетъ быть, близко, а можетъ быть, далеко, плыли нѣмецкіе корабли...

Онъ помнилъ, что впереди шелъ «Типерери», съ начальникомъ отряда миноносцевъ, за нимъ — его корабль...

Господи, какъ ясно помнитъ онъ это!

За нимъ шелъ «Спарроухэукъ».

Въ 9 часовъ склонились къ югу семнадцати-узловымъ ходомъ.

Онъ чувствовалъ, что въ эту ночь должно произойти что-то ужасное...

Не встрѣча съ непріятелемъ, не бой несли въ себѣ ужасъ!

— Въ эту ночь должно было рѣшиться давнишнее дѣло, рѣшиться, кто изъ нихъ двухъ будетъ жить, и кто умретъ.

У него былъ врагъ. Не нѣмецъ, а такой-же англійскій морякъ, какъ онъ самъ. На другомъ кораблѣ... На «Блекъ Пренсъ».

Чувство ненависти другъ къ другу было у нихъ такъ сильно, что они не могли оставаться на одномъ кораблѣ. Ихъ списали на разныя суда.

Крейсера, Маршаллъ зналъ, въ этотъ день имѣли бой. Судьба «Блекъ Пренсъ» была пока неизвѣстна, знали только, что онъ не потопленъ. Но въ какомъ онъ былъ сейчасъ состояніи? Боролся ли онъ въ этотъ моментъ съ пожарами или вливающейся въ пробоины водой? Но «тотъ», его врагъ, былъ живъ несомнѣнно, онъ чувствовалъ это по своему внутреннему необъяснимому, но абсолютно вѣрному радіо. Да, «тотъ» былъ живъ! Былъ живъ и тоже ненавидѣлъ!

*
**

Въ полночь, послѣдній по линіи миноносецъ передалъ о приближеніи трехъ кораблей, четырехтрубныхъ крейсеровъ. Ихъ трубы искрятъ. Свои, чужіе?

Маршаллъ не ощутилъ въ своей душѣ ненависти къ непріятелю.

Можетъ ли онъ ненавидѣть какихъ-то Французовъ или Фридриховъ, которыхъ онъ не видѣлъ ни разу въ жизни?

Нѣтъ, это чувство принадлежало лишь одному на свѣтѣ, тому, кто, такъ-же, какъ и онъ, плылъ сейчасъ подъ Union Jak'омъ!

То, что начиналось сейчасъ, — начало дуэли двухъ родныхъ боевыхъ единицъ. Объ этой дуэли знали лишь двое.

Кто погибнетъ раньше, кто первымъ будетъ вычеркнутъ изъ списка живыхъ!

Все, происшедшее затѣмъ Маршаллъ помнитъ, какъ во снѣ.

Неизвѣстные корабли открываютъ прожекторы.

Плавно несется стройный корпусъ «Типерери», ласковые буруны вскипаютъ у него на носу. Безупречные свѣтовые треугольники гаснутъ, затѣмъ снова вспыхиваютъ, и одновременно, съ трескомъ и грохотомъ рвется заколдованное покрывало тишины.

Тяжелые фонтаны, въ нѣсколько разъ выше мачтъ «Типерери» вырываются изъ обожженной прожекторами воды и обрушивается на его палубу. Миноносецъ горитъ.

Началась дуэль. Для другихъ, это бой между двумя націями, борющимися за морское могущество, но для Маршалла, — дуэль между нимъ и тѣмъ, кто сейчасъ на «Блекъ Пренсъ». Если миноносецъ будетъ подбитъ, останется въ живыхъ «тотъ».

Маршалъ съ бѣшенствомъ сжимаетъ рычагъ кормового миннаго аппарата. Мина выпущена. Видѣлъ слѣдъ ея, слѣдъ борзой, несущейся на волка. Попаданіе! Корабль исчезаетъ.

Что сейчасъ дѣлаетъ «Блекъ Пренсъ»?

Въ миноносецъ Маршалла врѣзывается снарядъ, подъ кормовое орудіе.

Затѣмъ новое попаданіе. Неужели конецъ?

Подбитъ минный аппаратъ, сбито кормовое орудіе...

На носу миноносца — слабые огоньки. Пожаръ, пробивающійся изъ внутренняго помѣщенія на верхнюю палубу. И вдругъ, сразу, весь носъ миноносца охваченъ торопливымъ, гудящимъ пламенемъ. Звенятъ электрическіе звонки тревоги, которыхъ нельзя остановить, и этотъ безпрерывный звонъ дѣйствуетъ на нервы хуже канонады. Сигнальные флаги, койки, бухты манильскихъ канатовъ, — все горитъ. Пробитые снарядами шланги не подаютъ воды...

Но все это, какъ сонъ, такъ туманно и призрачно въ воспоминаніяхъ Маршалла... Но все это не было страшно.

Страшно было обострившееся до своего предѣла «чувствованіе» врага съ «Блекъ Пренсъ». Даже во рту какой-то терпкій вкусъ, вкусъ ненависти.

— До сихъ поръ скрытый пламенемъ «Типерери», вышелъ на освѣщенное пространство какой-то, весь объятый пламенемъ крейсеръ. Кто-то закричалъ: Смотрите, смотрите!

На немъ было двѣ трубы, между которыми бушевалъ пожаръ. Онъ несся, какъ подбитый звѣрь, убѣгающій отъ мѣста, гдѣ ему была нанесена смертельная рана. Казалось, на немъ не было живой силы, имъ управлявшей. Вой пламени и гулъ его подбитой машины походили на стонъ, выходившій изъ его израненнаго, истерзаннаго корпуса.

— «Блекъ Пренсъ»! — крикнулъ тогда хрипло Маршаллъ.

Его сердце похолодѣло и перестало биться, нечѣмъ стало дышать. — Нѣтъ, — отвѣтилъ кто-то рядомъ, — у него четыре трубы, а у этого двѣ.

Нѣтъ, это былъ все-же «Блекъ Пренсъ», Маршаллъ чувствовалъ, что это былъ все-же онъ, тотъ корабль, гдѣ находится его врагъ. Крейсеръ шелъ на нихъ, какъ слѣпой, потерявшій зрѣніе послѣ тяжкаго удара боецъ, не замѣчая ихъ.

Миноносецъ, самъ разбитый, съ поврежденнымъ рулемъ, едва успѣлъ уступить ему дорогу, и огром-

ный корабль прошелъ мимо въ разстояніи нѣсколькихъ футовъ, какъ фантомъ.

Его огромныя, раскаленныя пожаромъ, въ башнѣ орудія пронеслись надъ самыми головами стоявшихъ на палубѣ людей.

Еще четверть часа виденъ былъ корабль-факелъ на розовомъ отъ зарева небѣ. Какія то бѣлые хлопья вились надъ нимъ высоко въ воздухѣ.

Вдругъ миноносецъ сильно покачнуло. Издали донесся сначала низкій, грохочущій, а потомъ — напряженно звонкій взрывъ.

Горящаго корабля не стало больше видно.

Тамъ было темно, и ничто не указывало на то, что только что погрузился въ воду раскаленный, разбитый корабль съ тысячью жизней.

Маршаллъ почувствовалъ страшную пустоту въ своей душѣ. Но не было, ни радости освобожденія, ни торжества побѣдителя.

И вдругъ, поскользнувшись въ чемъ-то липкомъ и едва не упавши на мягкое тѣло убитаго въ началѣ боя миннаго унтеръ-офицера, онъ зарыдалъ истерически, воющими, хриплыми рыданіями.

Онъ, какъ будто, впервые увидѣлъ и понялъ значеніе всего происшедшаго, этого небывалаго, перваго въ исторіи боя. До этого момента, его собственное, эгоистическое чувство вражды заслоняло все. Онъ впервые осозналъ ужасъ происшедшаго, когда за такой короткій промежутокъ времени успѣло сгорѣть, захлебнуться, быть разорванными на клочки, отравленными газомъ столько людей, ему близкихъ, одной съ нимъ крови, одного духа, одного героизма, героизма англійскаго моряка.

И, взамѣнъ ушедшему чувству ненависти, рождалась жалость къ погибшему на «Блекъ Пренсѣ» врагу и презрѣніе къ самому себѣ за это низкое чувство.

*
**

На утро хоронили убитыхъ. По старому морскому обычаю ихъ тѣла были завернуты въ гамаки. Въ каждый положили по два учебныхъ снаряда и тотъ флагъ, подъ которымъ они сражались и отдали жизнь.

Обрядъ длился недолго. Сѣрое засвѣжевшее море сильно сбивало ходъ разбитаго миноносца.

Въ Англіи онъ узналъ, что погибшій двухтрубный корабль былъ дѣйствительно «Блекъ Пренсъ».

Во время боя ему снесло двѣ трубы, вторую и третью.

Да, все это было больше десяти лѣтъ назадъ...

Александръ Гефтеръ.

ПОДЪ ШАТРОМЪ ШИРВАНЦА

Страна верхняго Ефрата дождалась новыхъ дней своей исторіи. На смѣну разбойничьихъ курдскихъ племенъ, вѣками укрывавшихся въ горныхъ поляхъ, — появились новые люди, раскинувшіе свои бѣлыя палатки на открытыхъ площадяхъ, вдоль этой исторической рѣки и оживившіе дикое нагорье до самаго озера Вана новой жизнью и суетой.

Весна 15-го года была роскошна... Проливные дожди и грозы насытили влагой богатую почву и вся страна покрылась сочными лугами, высокими травами и коврами цвѣтовъ.

Взволнованный новымъ нашествіемъ Ефратъ, долго бурлилъ весеннимъ разгуломъ «не желая вернуться въ свои смирительные берега. Все ожило, двигалось благоухало... и лишь раздающіеся здѣсь и тамъ раскаты орудійной канонады, перестрѣлка, да зарево отъ горящихъ ауловъ и жилищъ свидѣтельствовали о жестокой борьбѣ и драмѣ...

У небольшого, полуразрушеннаго селенія Санджанъ, среди ряда палатокъ, подъ сѣнью единственнаго, уцѣлѣвшаго дерева, раскинулся просторный шатеръ стараго Гусейна. Такъ звали командира батальона Гунибшевъ, на дняхъ пришедшаго въ отрядъ.

Гусейнъ, какъ старый тулумбашъ и гостепріимный хозяинъ, не удержался и на слѣдующій же день устроилъ у себя шашлыкъ, на который безъ особыхъ уговоровъ, охотно, стянулись старые и новые друзья, разсѣвшіеся на чемъ попало: — ящикахъ отъ консервовъ, неизмѣнномъ Гинтерѣ, вокругъ походнаго стола.

И небольшого роста, съ сѣденькой бородкой, живыми бѣгающими глазами, — шустрый и подвижной хозяинъ суетился.

Издавна славился Гусейнъ своимъ искусствомъ въ шашлычномъ дѣлѣ, а его широкія связи и знакомства среди кахетинской братіи, давали всегда возможность сдабривать жирный шашлыкъ, весе лящей сердце, винной струей, обильно сочившейся изъ заповѣднаго бурдюка.

Нечего и говорить, что Гусейнъ, какъ тулум башъ, умѣлъ священнодѣйствовать, самодержавно управляя всѣмъ распорядкомъ трапезы, возліяніями, рѣчами и застольнымъ пѣснопѣніемъ.

Его аттрибутъ, его всегдашняя спутница, старая серебряная узурпеша, застряла въ полковомъ обозѣ... И, на этотъ разъ ея роль выполнялъ глиняный сливочникъ, съ отбитымъ горлышкомъ и ручкой. Присутствующіе здѣсь, доморощенные археологи, приписывали этому сосуду давность временъ Ераклія VII. Самъ Гусейнъ не спорилъ съ ними и не отрицалъ, на всякій случай, зажимая своимъ кривымъ пальцемъ Кузнецовское клеймо...

Но собравшихся гостей, на этотъ разъ, археологическія даты мало интересовали. Гораздо интереснѣе, по тогдашнему сухому режиму, было само содержимое — Кипіяновская струя... скрывавшаяся подъ засмоленными головками бутылокъ, привѣтливо выглядывавшихъ изъ ведра съ холодной водой.

«А знаете, — чѣмъ особенно прославился Гусейнъ?...» — повѣдалъ своему сосѣду артиллеристъ бригадиръ: — «Онъ, — единственный человѣкъ подъ луной, который грозилъ пальцемъ Государю»...

А дѣло было такъ: — Государь, въ бытность Наслѣдникомъ, проѣзжая черезъ Дагестанъ, при-

нялъ трапезу отъ Ширванскаго полка, Шефомъ коего Онъ состоялъ.

Въ тотъ моментъ, когда Августѣйшему Шефу была поднесена заздравная чара, было выслушено Его отвѣтное слово, однимъ изъ офицеровъ, наклонившись надъ высокимъ гостемъ, по дружески, по простотѣ сердечной, сказалъ, грозя пальцемъ: «Ну, смотри, Ширванецъ, — станешь Царемъ.. .— своихъ Ширванцевъ не забудь...».

Оторопѣлые однополчане, едва успѣли одернуть простодушнаго сослуживца, отъ дальнѣйшихъ изліяній дружбы. Но Августѣйшій Шефъ, снисходительно оцѣнившій непосредственность своего кавказскаго кунака, и, улыбаясь его смущенію, отвѣтилъ: «не безпокойтесь: — не забуду»...

То былъ Гусейнъ — коренной дагестанецъ, добрый кунакъ и рьяный служака...

Прошло два десятка лѣтъ... Перемѣнился составъ Ширванцевъ: одни ушли въ запасъ, другихъ подстерегалъ предѣльный возрастъ, этотъ неизбѣжный тяжелый конецъ въ службѣ армейскаго офицера... Подкрался онъ и къ горячему Гусейну, для котораго полкъ былъ все: — семья, цѣль жизни...

Еще за годъ, до роковой даты, Гусейнъ опустилъ голову, а, затѣмъ, когда подошло время, подписалъ прошеніе, взялъ отпускъ и, надѣвъ черкеску , уѣхалъ въ чеченскія трущобы разыскивать въ глухихъ аулахъ, забытыя родственныя, связи...

А полкъ продолжалъ жить своей повседневной жизнью. О Гусейнѣ, какъ о всѣхъ отставныхъ, какъ о выброшенномъ за бортъ покойникѣ. больше не вспоминали.

О немъ скоро всѣ забыли... Не забылъ только Вѣнценосный Ширванецъ...

Какъ разъ въ тѣ дни, по случаю полкового юбилея, отъ полка прибыла депутація, представившись Царю, уже была отпущена... какъ, вдругъ, Царь спросилъ: «А какъ поживаетъ тотъ офицеръ-кавказецъ, который просилъ меня на полковомъ обѣдѣ, двадцать лѣтъ назадъ, помнить о Ширванцахъ?...» На счастье, средн новыхъ Ширванцевъ, составлявшихъ депутацію, былъ и старый, Капитанъ, доложившій, о вынужденномъ уходѣ Гусейна, по предѣльному возрасту...

«Пошлите телеграмму», сказалъ Царь: «что Я его прошеніе отклоняю...». Полковой гонецъ, посланный на розыскъ Гусейна, нашелъ его сидящимъ на завалинкѣ, у, давно забытаго имъ, родного очага...

«Ваше Высокоблагородіе, Васъ требуютъ въ полкъ»... «Какой тамъ полкъ... я подалъ въ отставку и нахожусь въ отпуску», отвѣтилъ обиженный Гусейнъ...

Черезъ день, тотъ же гонецъ, прискакавшій вторично, вручилъ ему пакетъ, къ которому была приложена частная записка, гласящая: — «Ѣзжай немедленно... На тебѣ Перстъ Божій... Царь жалуетъ тебя Своей милостью»...

Отъ послѣднихъ словъ Гусейнъ вскочилъ и, что было мочи, помчался въ полкъ, въ свою привычную полковую семью... Онъ пробылъ тамъ до мобилизаціи, давшей ему батальонъ въ Гунибскомъ полку...

Такъ сдержалъ Вѣнценосный Ширванецъ свое обѣщаніе, данное 20 лѣтъ назадъ.

Красива и ярка эта краткая страница въ судьбѣ простого армейца... Еще отраднѣе было услышать ее далеко отъ Родины... среди старыхъ и молодыхъ питомцевъ Кавказской школы, въ боевую страду...

Аппетитно дымился шашлыкъ на вертеляхъ въ рукѣ Гусейна. Мелодично лилась застольная пѣснь. Уютно было подъ шатромъ стараго Ширванца...

А, внизу, у Дутахскаго моста, задернутаго дымкой предзакатнаго тумана, показалась новая колонна, двинувшаяся внизъ по рѣкѣ, на встрѣчу Халилъ бею.

Что скажетъ завтрашній день — на то воля Божья... А Царь о насъ помнитъ...

Аміоновъ.

Монтреалъ, Канада.

ѲЕОДОСІЙЦЫ

въ годовщину 100 - лѣтняго юбилея родного 134-го пѣх. Ѳеодосійскаго полка въ этомъ 1931 г., — въ день полкового праздника — 27 ноября стар. стиля (10 дек. нов. ст.) шлютъ сердечныя поздравленія и привѣтъ своимъ дорогимъ однополчанамъ и просятъ откликнуться и дать о себѣ свѣдѣнія по адресу полка : Саввѣ Вас. Захарову. Болгарія. Перникъ, Хумни Долъ 436.

Bulgarie, Pernik, Choumni Dol 436.

— Еще есть время, чтобы принять участіе въ этомъ конкурсѣ. Пойдемъ прочтемъ условія на страницѣ 32-ой.

БУШИДО

Разсказъ Ф. А. Оссендовскаго

Авторизованный переводъ Е. Э. фонъ Витторфъ.

Я жилъ уже нѣсколько дней въ отелѣ «Station» и изнывалъ отъ скуки. Іюльскія жары въ Токіо невыносимы, и общественная жизнь совершенно замираетъ, потому что иностранная колонія спасается изъ этого царства раскаленнаго камня и асфальта въ Камакиру, Іокагаму, Никко, или даже дальше къ озерамъ, расположеннымъ вокругъ Фузи.

Вскорѣ однако я нашелъ себѣ развлеченіе. Въ ресторанномъ залѣ, охлаждаемомъ бѣшено вертящимися вентиляторами и укрытомъ отъ палящаго солнца, или въ тихомъ барѣ отеля я встрѣчалъ обаятельную пару.

Она — японская мусмэ, элегантно одѣтая, изящная въ каждомъ движеніи и очаровательная сочетаніемъ черныхъ, какъ смоль, волосъ, свѣжаго бѣлоснѣжнаго цвѣта кожи, алыхъ губъ и блестящихъ карихъ глазъ.

Онъ — высокій, гибкій, породистый Русскій, лѣтъ тридцати, въ бѣломъ фланелевомъ костюмѣ, съ головой, гордо сидящей на широкихъ плечахъ.

Они говорили по-французски, а когда ихъ взгляды встрѣчались, густой румянецъ заливалъ ихъ щеки, и теплое сіяніе загоралось въ зрачкахъ.

Во всей ихъ манерѣ себя держать, и въ каждомъ словѣ и движеніи сквозила взаимная любовь и торжествующая влюбленность.

Съ радостью останавливались глаза всѣхъ на этой красивой парѣ. Даже ресторанные лакеи, швейцаръ и служанки, покачиваясь на своихъ кривоватыхъ ножкахъ, встрѣчали ихъ привѣтливой и счастливой улыбкой.

Я часто ихъ видѣлъ, когда они вмѣстѣ выходили изъ театра, ресторана, музея, находилъ ихъ, когда они сидѣли въ паркѣ Хибіа или заходили въ Уено (большой паркъ въ Токіо со статуей Будды и могилами рыцарей). Они были всегда веселы, счастливы и, взявшись рука за руку, вели безконечные разговоры.

Видѣть ихъ каждый день стало для меня просто потребностью. Если мнѣ не удавалось встрѣтить ихъ въ залѣ ресторана, я шелъ искать ихъ въ паркъ или на Гинза. Они были мнѣ нужны, какъ солнце, какъ воздухъ, были самымъ лучшимъ лѣкарствомъ отъ моей тоски.

И вдругъ все исчезло.

Разъ вечеромъ незнакомецъ появился у своего столика безъ мусмэ.

Глубоко огорченный, сидѣлъ онъ, погрузившись въ свои думы. Курилъ папиросу за папиросой и, едва закуривъ ее, бросалъ въ пепельницу. Я пристально смотрѣлъ на него, слѣдя за игрой его лица и безпокойными, полными раздраженія движеніями.

— Что случилось съ мусмэ, свѣжей, какъ цвѣтъ вишни? Задавалъ я себѣ вопросъ. Неужели улетучились чары вашей любви?

Въ эту минуту незнакомецъ окинулъ меня быстрымъ взглядомъ, всталъ и подошелъ къ моему столику. Прерывающимся, нетвердымъ голосомъ онъ сказалъ:

— Всегда я видѣлъ васъ здѣсь и въ другихъ мѣстахъ... Мы почти знакомы... Меня зовутъ князь Петръ Гаминъ...

Я назвалъ себя. Онъ сѣлъ рядомъ со мной и, съ внезапной и стѣснительной, но такой обыкновенной у русскихъ откровенностью, началъ свой разсказъ.

— Больше жизни любилъ я Іоко Витони, о, и она меня любила! Ея родители радовались на наше счастье. Черезъ недѣлю должна была быть наша свадьба. Два мѣсяца я былъ такъ счастливъ, какъ только можетъ быть счастливъ человѣкъ! И вдругъ, какъ громъ съ яснаго неба, такое несчастье!

Онъ умолкъ, а въ его голосѣ слышались сдержанныя слезы.

— Что же случилось? — спросилъ я.

— Вчера мы шли по улицѣ Гинза, и Іоко неожиданно задала мнѣ вопросъ: «Гдѣ ты былъ во время войны Россіи съ Японіей?» Отвѣтилъ, что былъ на войнѣ. «Сражался?» спросила она. — Да! Сражался и за потопленіе японскаго миноносца получилъ крестъ Георгія Побѣдоносца за храбрость. «Вотъ какъ!» протянула она и, поблѣднѣвъ, прижала руки къ груди. Я началъ ее успокаивать; не помню ужъ, что говорилъ, но она молчала и шла рядомъ, блѣдная, потрясенная. На всѣ мои вопросы она не отвѣчала ни слова. Дошли мы до парка Хибіа сѣли на скамейку, и тутъ все, все кончилось!

Въ отчаяніи онъ схватился обѣими руками за голову. Помолчалъ нѣсколько минутъ а потомъ грустнымъ голосомъ продолжалъ: «Прощай!» прошептала мнѣ Іоко: «прощай навсегда!»

Прошептала и встала.

— Но почему же? — спросилъ я, хватая ее за руку.

Грустно опустила она головку и прошептала только одно слово: «Бушидо!»

Онъ умолкъ и долго молчалъ, а его плечи и грудь вздрагивали отъ рыданій. Всталъ и быстро ушелъ изъ зала. На другой день онъ уѣхалъ изъ Отеля «Стасіонъ». Я встрѣтилъ его въ холлѣ, гдѣ онъ платилъ по счету, а японскій «воу» укладывалъ его багажъ на повозку.

Гаминъ увидалъ меня, подошелъ, стиснулъ мою руку и сказалъ:

— Не спалъ сегодня всю ночь, много думалъ и понялъ благородство японской женщины. Я страшно несчастенъ и грустенъ, но глубоко преклоняюсь предъ Іоко.

Ушелъ и смѣшался съ толпой.

***

Могущественна Японія своимъ «бушидо».

«Бушидо» — это патріотизмъ и соблюденіе правъ и обязанностей гражданина по отношенію его къ власти, народу, обществу и семьѣ, составляющихъ отчизну.

О бушидо помнятъ и мужчины, и женщины, и

РОДНЫЕ СТАНИЧНИКИ И СИБИРЯКИ!

Помните ли вы эти даты: 1581-1931?!

Ровно 350 лѣтъ тому назадъ Ермакъ Тимофѣевичъ началъ походъ и Сибирь, а 26 октября ст. ст. 1582 г., въ день памяти Дмитрія Солунскаго, изображеннаго на Ермаковскомъ Знамени, имъ взята столица Сибири, Искеръ — съ этого дня считается старшинство нашего Сибирскаго Казачьяго Войска. За труды эти Ермакова Вольница получаетъ отъ Царя Іоанна Грознаго наименованіе: «Царская Служилая Рать».. Стало быть въ слѣдующемъ 1932 году исполняется ровно 350 лѣтъ со дня основанія нашего Родного Войска.

И вотъ по мысли группы природныхъ козаковъ — Сибиряковъ, старшковъ и молодыхъ рѣшено отмѣтить 350-лѣтнюю годовщину Войска выпускомъ большой книги, посвященной исторіи Ермаковской Вольницы и ея походамъ, «Царской Служилой Рати» и ея походамъ, исторіи завованія и заселенія Сибири и ея культурнаго развитія, исторіи возникновенія другихъ казачьихъ войскъ Сибири — нашихъ младшихъ братьевъ-казаковъ: Семирѣковъ, Енисейцевъ, Иркутянъ, Забайкальцевъ, Амурцевъ и Уссурійцевъ словомъ задачи изданія этой книги обширны: хотѣлось бы охватить все главное касающееся Сибири въ прошломъ и настоящемъ: какъ части СССР-іи, такъ и Зарубежья.

Хотѣлось бы, въ назиданіе идущей намъ смѣнѣ, достойно отмѣтить этотъ великій историческій годъ, въ которомъ свершилось присоединеніе огромнаго Царства Сибирскаго къ Великой Державѣ Россійской и показать, что мы потомки основоположниковъ «Царской служилой Россіи» черезъ 350 лѣтъ отъ великаго событія свято чтимъ ихъ боевые труды, въ воздаяніе которымъ отмѣчаемъ-помятью великій годъ и приносимъ имъ горячую благодарность за все то, что сумѣла дать Сибирь Великой Матушкѣ Россіи.

И вотъ мы, Сибирская Казачья станица въ Шанхаѣ, рѣшили основать «Фондъ изданія юбилейной книги», и произвести сборъ по тремъ подписнымъ листамъ, выпускаемымъ по третямъ года, начиная съ 1-го сентября т. г.

Мы обращаемся ко всѣмъ станичникамъ, братьямъ-казакамъ и вообще ко всѣмъ Сибирякамъ и тѣмъ русскимъ людямъ, кои цѣнятъ и любятъ Сибирь съ призывомъ о помощи, кто чѣмъ можетъ, къ дѣлу изданія этой юбилейной книги, ибо отъ средствъ и матеріала, а главнымъ образомъ отъ средства будетъ зависить качество книги.

Присылайте матеріалы о Ермакѣ, о Сибири, о Войскѣ. о Войскахъ Сибирскихъ. Переводите свою лепту въ «Фондъ изданія юбилейной книги». Сообщайте кто вы, гдѣ живете, чѣмъ занимаетесь и какъ мыслите о будущей жизни Сибири. Высылайте фотографіи иллюстрирующіе прошлое и настоящее Сибири, Родного Войска, другихъ казачьихъ войскъ ея и настоящей вашей жизни и работы.

Мы знаемъ, что Сибиряки есть всюду, куда только проникла русская душа послѣ исхода съ Родины. Мы слышали о Сибирскомъ Землячествѣ въ Прагѣ, знакомы съ журналомъ «Вольная Сибирь», цѣнномъ въ отношеніи освященія историческаго развитія Сибирской общественной жизни. Слышали, что Сибиряки-кадеты учатся въ Университетахъ Европы и Америки; знаемъ, что группа артиллеристовъ офицеровъ-казаковъ живетъ въ Калифорніи; слышали, что молодые казачата учатся въ Русскихъ Кадетскихъ Корпусахъ въ Сербіи, но главнаго мы не знаемъ: кто — вы? какъ живете и работаете? Любите ли Сибирь и Родное Войско? Имѣете ли связь съ ними?..

Всѣ кто такъ или иначе поможетъ дѣлу изданія юбилейной книги въ благодарность будутъ внесены въ особый списокъ, приложенный къ книгѣ, съ указаніемъ оказанной помощи.

Подписывайтесь заблаговременно на эту книгу ибо число экземпляровъ будетъ ограниченно, ввиду дорого стоющаго изданія.

Книгу будутъ редактировать и издавать старики наши — Члены Войскового Прзвительства, а мы всѣ должны помочь имъ сборомъ средствъ и матеріаловъ, дабы книга была достойна трудовъ нашихъ предковъ и по виду и по содержанію.

А пока выйдетъ книга, въ этомъ году и въ наступающемъ, пишите больше о Сибири на мѣстахъ, знакомьте съ нею иностранцевъ, устраивайте доклады, лекціи и собесѣдованія.

Говорите громко, что мы Сибиряки гордимся своей Родиной, любимъ Ее и преданы Великой Россіи. И такъ родные станичники и Сибиряки, списывайтесь другъ съ другомъ, объединяйтесь ради наступившихъ Историческихъ годовъ, откликайтесь, а кому не трудно присылайте все что найдете нужнымъ распространить и помѣстить въ юбилейной книгѣ по адресу:

A. A. Vassilieff. 4 Amoy Road . Shanghai. China,

или въ «Часовой» по этимъ же адресамъ направляйте и подписку и деньги.

Атаманъ Сибирской Казачьей станицы въ Шанхаѣ.

Сотникъ **Александръ Васильевъ.**

Правленіе Общества единенія 12-го Уланскаго Бѣлгородскаго полка проситъ всѣхъ г.г. офицеровъ и уланъ, служившихъ въ Бѣлгородскомъ полку и его формированіяхъ и еще не зарегистрированныхъ въ обществѣ единенія полка — снестись возможно скорѣе съ Обществомъ полка, сообщивъ свой адресъ и краткія данныя о своей службѣ въ полку по адресу:

Югославія, Бѣлградъ ул. Краліце Маріи бр. 95 Полковнику Никитину.

шзловливыя мусмэ и дѣти. Ради бушидо приносятъ въ жертву жизнь, личное счастье, удовольствіе и даже сильнѣйшее изъ всѣхъ чувствъ — любовь.

Блѣднѣетъ она предъ другою любовью, могущественной и огромной, потому что является культомъ цѣлаго народа, исключительно трудолюбивого, исполненнаго жертвенности, и острововъ, составляющихъ государство Дай-Ниппонъ, которые, какъ нитка жемчуга, тянутся отъ хладной Камчатки, гдѣ кончаются ледяныя горы, до пламенной Формозы, пышно расцвѣтшей подъ палящимъ солнцемъ тропика Рака.

ХРОНИКА

ПРИКАЗЪ I-МУ АРМЕЙСКОМУ КОРПУСУ.

Г. Ницца. № 8. 25 декабря 1931 г.

Всѣхъ чиновъ родного Корпуса сердечно поздравляю съ наступающимъ Новымъ Годомъ.

Да принесетъ грядущій Годъ счастье и исполненіе нашихъ завѣтныхъ чаяній.

Генералъ-Лейтенантъ **Витковскій.**

ПРИКАЗЪ ДОНСКОМУ КОРПУСУ

26/9 ноября-декабря 1931 г. г. Софія.

№ 15.

Поздравляю всѣхъ Георгіевскихъ Кавалеровъ Донцовъ, Кубанцевъ, Терцевъ и Астраханцевъ съ Орденскимъ Праздникомъ Св. Великомученика и Побѣдоносца Георгія!

Вы, доблестные **Георгіевскіе Кавалеры,** будьте по прежнему для окружающихъ Васъ станичниковъ примѣромъ вѣрности долгу, воинской доблести, чести и славы!

П. П. Генералъ-Лейтенантъ **Абрамовъ.**

14-я ГОДОВЩИНА ОСНОВАНІЯ ДОБРОВОЛЬЧЕСКОЙ АРМІИ ВЪ МАРСЕЛѢ

Еще за двѣ недѣли до знаменательной даты — 2/15 ноября, Начальникъ Марсельскаго Раіона Р. О. В. Союза приказомъ своимъ напомнилъ, въ общихъ чертахъ: какъ 14 лѣтъ тому назадъ, на, далекомъ теперь отъ насъ, Дону, зажженъ былъ «свѣточъ», являвшійся единственнымъ свѣтлымъ пятнышкомъ въ охватившей всю несбытную Россію тьмѣ.

И вотъ наша небольшая группа, собоа - лась, со своими семьями, въ канунъ дня основанія Добровольческой Арміи въ мѣстномъ храмѣ, горячо помолившись за здравіе живыхъ вождей и чиновъ всѣхъ русскихъ бѣлыхъ Армій и за упокой души Государя Императора Николая II, всей умученной большевиками Царской Семьи, В. К. Николая Николаевича и всѣхъ вождей и чиновъ бѣлыхъ русскихъ Армій за честь и благо своей Родины, животъ положившихъ. Послѣ молитвы та же группа, съ семьями, присутствовала на банкетѣ, устроенномъ въ скромномъ помѣщеніи школы «Русскаго Общежитія». Русскіе національные флаги и портреты вождей сдѣлали это помѣщеніе уютнымъ и нарядным.

А. Доронинъ.

ЗНАМЕНАТЕЛЬНЫЯ ГОДОВЩИНЫ ВЪ БѢЛГРАДѢ

(Отъ корреспондента «Сегодня»)

Изъ года въ годъ отдаетъ Зарубежье дань памяти тѣмъ датамъ, которыя проложили межу въ русской исторіи огнемъ и кровью. Очень многіе изъ активныхъ участниковъ освободительной борьбы сошли уже въ иной міръ, подросла молодежь, не помнящая Россію... Казалось бы, должно наступить естественное угасаніе воспоминаній о страшныхъ пронесшихся годахъ... Казалось бы...

Но вотъ, подошло 22 ноября. 14 годовщина со дня начала бѣлаго движенія, со дня основанія Добровольческой Арміи и 11-ая годовщина пребыванія частей эвакуированной изъ Крыма Русской Арміи въ лагеряхъ Галлиполи, Лемносѣ, Чаталджѣ, Кабаджѣ, Константинополѣ.

День этотъ въ Бѣлградѣ вылился въ стихійную манифестацію. Это было едва ли не единственное, не только по численности собраніе, которое съ трудомъ могъ вмѣстить огромный залъ русскаго военнаго собранія, — это было едва ли не первое собраніе русскихъ людей, на которомъ единомыслiемъ исповѣдывали значеніе бѣлаго движенія и представители крайнихъ правыхъ организацій и представители легитимнаго движенія. Собраніе, объединившее многихъ!

Началось оно торжественнымъ молебномъ, совершеннымъ священникомъ галлиполійцемъ отцомъ Владиславомъ Неклюдовымъ, сказавшимъ прочув - ственное слово.

Послѣ молебна и провозглашенія вѣчной памяти Государю Императору, Вел. Князя Николаю Николаевичу и всѣмъ вождямъ и воинамъ, павшимъ въ борьбѣ за освобожденіе Родины, подъ предсѣда - тельствомъ старѣйшаго русскаго генерала В. Э. Эккъ открылось торжественное засѣданіе. Съ докладами, посвященными значенію бѣлаго движенія, выступали профессоръ Ф. В. Тарновскій, генералъ А. П. Филимоновъ и полковникъ П. С. Савченко; два послѣднихъ докладчика — непосредственные участники бѣлаго движенія. Генералъ Филимоновъ былъ одно время Кубанскимъ атаманомъ, а П. С. Савченко — одинъ изъ ревностныхъ галлиполійцевъ основатель и директоръ галлиполійской гимназіи имени генерала П. Н. Врангеля.

Съ исключительнымъ успѣхомъ прослушанъ былъ блестящій по формѣ и сильный по впечатлѣнію докладъ П. С. Савченко, вызвавшаго рядъ яркихъ картинъ изъ прошлаго и силой убѣжденности, какъ рефлекторомъ, освѣтившій пути въ грядущее. Генералъ Филимоновъ подѣлился всспоминаніями о терністыхъ первыхъ шагахъ Добарміи и сообщилъ рядъ новыхъ данныхъ о «зажиганіи въ охватившей Россію тьмѣ», по выраженію ген. М. В. Алексѣева, — «хоть одной свѣтлой точки». Этой точкой была Добровольческая Армія. Профессоръ Ф. В. Тарановскій подошелъ къ смыслу бѣлаго движенія съ точки зрѣнія науки о государствѣ. Еще Аристотель утверждалъ, что внѣ государства могутъ жить только боги, или звѣри. Осмысленно человѣкъ можетъ жить только въ государствѣ. Защита русской національной государственности отъ натиска красныхъ полчищъ — придаетъ всему бѣлому движенію особый историческій смыслъ.

Прошедшее съ необыкновеннымъ подъемомъ и оставившее сильное впечатлѣніе, собраніе закончилось концертнымъ отдѣленіемъ, въ которомъ вы - ступила галлиполійка В. М. Банина, а также писательница Е. М. Гаугъ и г.г. Пивоваровъ и Бараненко.

Н. Р.

Въ виду переживаемаго повсемѣстно экономическаго кризиса, Генералъ-Лейтенантъ Витковскій предлагаетъ взамѣнъ Рождественскихъ и Новогоднихъ взаимныхъ поздравленій сдѣлать пожертвованія на помощь безработнымъ, въ суммѣ, расходуемой обычно на почтовыя отправленія, при посылкѣ поздравленій.

Редакціей «Часового» получено въ пользу безработныхъ отъ генерала Витковскаго — 50 фр., отъ 1-й Ген. Маркова ж. д. роты — 20 фр., кап. Орѣхова — 5 фр., подполк. Огера — 5 фр., Е. Тарусскаго — 5 фр. Дальнѣйшія пожертвованія принимаются въ редакціи.

ЧЕСТЬ РУССКОМУ ФЛАГУ

(La Louvière-Belgique въ «День Перемирія» 11 ноября).

Въ началѣ этой осени на мѣстномъ кладбищѣ среди нѣмецкихъ могилъ, были обнаружены восемь могилъ Русскихъ воиновъ, погибшихъ въ міровую войну. Мѣстная федерація бельгійскихъ комбатантовъ сейчасъ же предприняла шаги къ розыску именъ погибшихъ, перенесенію останковъ съ нѣмецкой стороны къ общему мѣсту союзниковъ у памятника и постановки надмогильныхъ крестовъ.

Старшій штабъ-офицеръ колоніи Полковникъ Залынскій письменно обратился къ предсѣд. Федераціи комбатантовъ и получилъ подтвержденіе, что съ разрѣшенія г. Бургмэстра къ 11 ноября наши могилы будутъ достойно отмѣчены.

Несмотря на плохую погоду уже къ 10 ч. утра на центральной площади города стала собираться толпа. Всѣ русскіе собрались почтить дорогія могилы. Въ 11 ч. утра шествіе направилось къ памятнику. Вѣнокъ отъ Русской колоніи съ національной лентой изъ цвѣтовъ несли шт.-кап. Большой и подпоручикъ Скворцовъ, и возложили его на памятникъ

Предсѣдатель О-ва комбатантовъ предоставилъ нашимъ представителямъ занять самое центральное мѣсто въ головѣ шествія.

Послѣ провозглашенія г. Бургмэстромъ минуты молчанія и краткаго слова, оркестръ исполнилъ два національныхъ гимна бельгійскій и французскій и какъ надрывалось сердце, что нельзя было исполнить нашъ гимнъ. Вслѣдъ за этимъ тронулись къ русскимъ могиламъ, которыя заранѣе были покрыты національнымъ русскимъ флагомъ.

Г-нъ Бургмэстръ возложилъ первымъ чудный букетъ съ надписью на національной лентѣ «Amicale Louvièroise Fédération Nationale Combatante» затѣмъ союзы возложили еще массу цвѣтовъ. Гордо лежалъ нашъ флагъ свидѣтель былой Россійской мощи и славы, прикрывъ своихъ національныхъ героевъ. Всѣ участники войны при орденахъ, Союзы Комбатантовъ и Инвалидовъ прошли церемоніаломъ мимо нашихъ могилъ, отдавая такимъ образомъ честь нашему національному флагу и нашедшимъ вѣчное упокоеніе подъ нимъ, незабвеннымъ геромъ.

Впервые за восемь лѣтъ существованія Русская колонія съ гордостью и чувствомъ неописуемой радости была свидѣтельницей, какъ бывшіе союзники воздали должное нашему Стягу и нашему національному имени. Расходились мы съ небывалымъ подъемомъ, гордые сознаніемъ, что далеко на чужбинѣ не только сохранено наше знамя, которое добровольцы съ генераломъ Корниловымъ вырвали изъ рукъ поработителей Родины, донеся его до нынѣшнихъ дней, а и отдаютъ ему честь союзники и что близится утро, когда снова знамя это прострѣленное, но живое будетъ развѣвтся надъ всей Россіей.

Корниловецъ.

ВЪ V ОТДѢЛѢ Р.С.В.С.

Дружба Бельгійскихъ броневиковъ

26-го ноября бывшій въ Россіи бельгійскій экспедиціонный корпусъ (авто - броневики) организовалъ противо - большевицкое засѣданіе (доклады г. Бушэ, Г. Алексинскаго и Н. Спильтуара). Особенно былъ интересенъ докладъ г. Н. Спильтуаръ; онъ отставной маіоръ генеральнаго штаба, человѣкъ глубоко образованный и начитанный.

Бельгійскіе броневики этой лекціей еще одинъ разъ показали всю дружбу и любовь къ Россіи, къ нашей Россіи, такой, какою они ее знали, когда были среди насъ. Доказываютъ они эту любовь при каждомъ удобномъ случаѣ. Когда король давалъ имъ знамя — они просили, что бы мы навѣсили на него въ день торжественной передачи и наши русскія національныя ленты. Когда они устраиваютъ благотворительный вечеръ въ пользу своей кассы взаимопомощи, то половину отдаютъ нашимъ инвалидамъ и это самый крупный доходъ здѣшняго союза, въ запрошломъ году достигшій болѣе 10.000 франковъ.

Теперь тѣ же чувства заставили ихъ устроить эту лекцію. Хочется особенно **подчеркнуть ихъ неизмѣнную дружбу.** Это дѣйствительно друзья черныхъ дней во главѣ со своимъ предсѣдателемъ Мореномъ.

Прямо трогательно и забавно, какъ, побывавъ въ Россіи, они пріобщились къ нашимъ обычаямъ — и выучили русскія военныя пѣсни.

На докладѣ присутствовали: ген. Семэ (б. командиръ экспед. корпуса), русскіе генералы фонъ Гернгъ и Гартманъ, майоръ Рингженъ (président de l,Union des Fraternelles) г. Делаландъ (изъ франц. посольства) г. Влеминксъ (président des Amitiés fransaise, командантъ Бодри, Рейсдорфъ, Пьеръ Морренъ и Максъ Жюстъ (бывшій предсѣдатель и вице - предсѣдатель «Амикаля»).

РУССКІЙ ОБЩЕ-ВОИНСКІЙ СОЮЗЪ ВЪ САНЪ-ПАУЛО

Въ воскресенье 15 ноября въ зданіи Р. О. С. состоялось празднованіе 14-ой годовщины основанія Добровольческой Арміи.

Въ 3 ч. 30 м. настоятелемъ Русскаго Православнаго прихода Іеромонахомъ О. Михеемъ былъ отслуженъ молебенъ съ поминовеніемъ, послѣ котораго предсѣдатель Союза генералъ Ивановъ сказалъ краткое вступительное слово, а полковникомъ генеральнаго Штаба Ахаткинымъ былъ прочитанъ докладъ, напомнившій собравшимся о легендарной эпопеѣ бѣлаго движенія.

Далѣе послѣдовалъ завтракъ, на которомъ присутствовало 45 человѣкъ, какъ членовъ союза, такъ и ихъ приглашенныхъ. Среди присутствовавшихъ необходимо отмѣтить настоятеля православнаго Русскаго Прихода о. Михѣя, предсѣдателей Р. О. С. генералъ-маіора Иванова, предсѣдателя Р. С. В. В. Нейкирхъ, отъ Союза Дипломированныхъ инженеровъ Б. А. Потѣхина, отъ Краснаго Креста старой организаціи членъ союза Р. В. капитанъ Е. В. Поляковъ, отъ Русской Газеты членъ Союза Ротмистръ С. В. Голубинцевъ, а также представители частей Добровольческихъ армій Сѣверо - Западной, Юга и Сибири.

Военный праздникъ украсили своимъ присутствіемъ наши русскія дамы: Г-жи О. С. Потѣхина съ дочерью, Х. М. Нейкирхъ, М. С. Голубинцева, В. И. Полякова, Е. И. Цвибельбергъ, М. И. Линнъ,

О. В. Полударова, Н. П. Желтоногова, В. И. Лисенко и В. А. Долгова.

Первый тостъ былъ предложенъ генераломъ Ивановымъ за Р. О. В. С. и его вождя генерала Миллера. Отецъ Михей пожелалъ преуспѣванія Отдѣленію Р.О.-В.С. въ Бразиліи и его предсѣдателю ген. Иванову. Полковникъ Палагинъ поднялъ бокалъ за начальника Южно - Американскаго отдѣленія ген. Эрна. Поручикъ Долговъ въ теплыхъ словахъ поблагодарилъ отца Михея за доброе отношеніе къ Союзу. Полковникъ Ахаткинъ поднялъ бокалъ за русскую женщину. А также послѣдовалъ рядъ тостовъ за русскую Армію, и Россію, страдающую въ оковахъ красныхъ деспотовъ.

ГЕОРГІЕВСКІЕ КАВАЛЕРЫ ВЪ РЕВЕЛѢ

Группа инвалидовъ, Георгіевскихъ Кавалеровъ г. Ревеля поздравляетъ своего Предсѣдателя Георгіевскаго Кавалера Японской компаніи Его Превосходительство Олега Петровича Василевскаго съ днемъ Св. Великомучена Георгія Побѣдоносца и желаетъ ему на многія лѣта добраго здоровья, прося одновременно Генерала О. П. Васильковскаго передать отъ Ревельской группы сердечное поздравленіе съ Кавалерскимъ Праздникомъ Предсѣдателю всѣхъ зарубежныхъ инвалидовъ Генералу Баратову.

По уполномочію группы **С. Афанасьевъ.**

ОТЪ КОНТОРЫ

Контора журнала проситъ слѣдующихъ лицъ произвести съ нею разсчетъ по взятымъ на комиссію журналамъ и справочникамъ.

Штабсъ-капитана **Докучаева,** жившаго въ Сошо (Дубъ). Г-на **Бильдерлинга** б. владѣльца рус. маг. въ Каннъ, г. **Стеймацкаго** (Сирія) и Штабсъ-Ротм. 15 гус. Укр. полка **Левшина** (Парижъ) за предоставленную страницу.

Розыски

Борисъ Петровичъ Стражевскій, мобилизованный въ 1919 году въ г. Николаевѣ и принимавшій затѣмъ участіе въ арміяхъ Адмирала Колчака. Писать «Часовому».

БѢЛЯЕВЪ, Александръ Николаевичъ, подпоручикъ. Въ Великую войну служилъ въ 311 Кременецкомъ полку. 30 января 1917 г. былъ въ Карпатахъ взятъ нѣмцами въ плѣнъ. До 1919 не было о немъ никакихъ свѣдѣній. Въ апрѣлѣ 1919 было получено отъ него письмо изъ Новороссійска черезъ Константинополь. Больше писемъ отъ него не было. Были свѣдѣнія отъ третьихъ лицъ въ 1922 онъ будто бы выѣхалъ изъ Турціи въ Марсель. Дальше свѣдѣній нѣтъ. (Писать «Часовому»).

Розыскивается **генералъ Владиміръ Николаевичъ Демьяновъ,** 55 лѣтъ. Во время войны онъ былъ въ Салоникахъ и во Франціи.

Писать по адресу:

Polska, Wielmozna Pani Nina Szafarewicz. Wolyn Luck. Ul. Marji Konopnickiej, N° 14.

Бывшій кадетъ Хабар. кад. корп. Евг. Григ. **Полговскій** (Calle del Piero 266 Mexico D. F. Mexico) Розыскиваетъ дирек. Хаб. к. к. ген. Корниловъ и проситъ всѣхъ лицъ, знающихъ его адресъ, сообщить о семъ ему.

СЕРГѢЙ БОРИСОВИЧЪ ЗЫБИНЪ. Окончилъ Перв. Кадет. Корпусъ въ 1916 г. Поступилъ въ Мих. Артилл. уч-ще. Въ февр. 1917 г. произведенъ въ унт.-оф. во 2-ую арт. бригаду, дѣйствовавшую противъ германс. арміи на фронтѣ подъ Минскомъ, въ каковой оставался до конца декабря. Черезъ Москву отбылъ въСибирь, откуда было его послѣднее письмо изъ Красноярска въ 1918 г. Среди товарищей по корпусу наиболѣе близкими ему были: Петръ Лов - цовъ, Чегодаевъ, Петрише, Старовъ, Пужоль. Розыскиваетъ мать Алиса Зотова и сестра Кира Зыбина. Писать: 146, Bd Malesherbes, Paris, m-me Zotoff.

Бывшаго въ великую войну командиромъ 5 сотни 1-го Запорожскаго Императрицы Екатерины Великой полка Леонида Александровича **Артифексова,** его субалтерна сотника Василія Николаевича **Бѣляевскаго,** того же полка командира 4-й сотни подъесаула Владиміра **Кравченко** и того же полка командира 2-й сотни — **Рудько.** Объ нахожденіи вышепоименованныхъ лицъ проситъ узнать бывшій ихъ сослуживецъ по полку подполковникъ Сергѣй Пупинъ, состоящій въ настоящее время на службѣ въ эстонской арміи. Адресъ его: Ревель Estonie. Завѣдующій военно-ветеринарнымъ лазаретомъ.

Генералъ **В. С. Жолтенко** проситъ сообщить ему свои **адреса:** полковника **А. И. Дудека** и подполковника **С. В. Симоновича.** Любляна, Словенія.

Marcelle Hermelin (5, rue Contrescarpe, Sd Amand, Cher) розыскиваетъ проживавшаго до войны въ С.П.Б. **г. Гурвича** и его зятя Николая **Чернышева.**

ПИСЬМО ВЪ РЕДАКЦІЮ.

Мы, русскіе легіонеры, просимъ помѣстить на страницахъ уважаемаго вашего журнала нашу просьбу.

Сердечно благодаримъ всѣхъ чисто русскихъ людей, откликнувшихся на нашу просьбу, по присылкѣ намъ литературы. Въ виду перемѣны адреса, просимъ всѣхъ откликнувшихся посылать литературу по слѣдующему адресу.

Leg. V. ZAMARLIKA M-le 1681 3 Reg-t. Etr., 5 C-nie FEZ, MAROC

ВНИМАНІЕ!!!

„Общество Друзей ЧАСОВОГО“

объявляетъ слѣдующій конкурсъ, въ которомъ могутъ принять участіе всѣ подписчики и читатели «Часового»

Первую премію 1000 фр.

получитъ лицо собравшее и приславшее до 31 января 1932 г. (дата почтоваго штемпеля) наибольшее число НОВЫХЪ подписокъ на журналъ «ЧАСОВОЙ»

Вторую премію 500 фр.

получитъ лицо, собравшее наибольшее количество подписокъ послѣ получившаго первую премію

УСЛОВІЯ КОНКУРСА

1) Участіе въ конкурсѣ открыто для всѣхъ подписчиковъ, читателей и друзей «ЧАСОВОГО».
2) Конкурсъ открывается со дня выхода въ свѣтъ настоящаго (65) номера «ЧАСОВОГО» и заканчивается 31 января 1932 г.
3) Каждый участвующій въ конкурсѣ можетъ пересылать въ адресъ конторы «ЧАСОВОГО» собранныя имъ подписки постепенно по мѣрѣ полученія или всѣ сразу, въ теченіи указаннаго срока.
4) При подсчетѣ сальдированныхъ участвующими въ конкурсѣ подписокъ годовая считается за 1, полугодовая за 1/2, трехмѣсячная за 1/4. Такъ подписчикъ N, сдѣлавшій 6 годов, 3 полугод. и 2 трехмѣсячныхъ подписки будетъ конкуррировать съ общей цифрой — 6. Подписчикъ Х, имѣющій 7 годовыхъ, 1 полугодовую и 1 трехмѣсячную, съ цифрой — 7 3/4.
5) Подписки, присланные безъ приложенія подписной платы, на конкурсъ приниматься не будутъ.
6) Подписка на оставшіеся 3 мѣсяца 1931 г., а равно и за прошлое время принимаются на равныхъ основаніяхъ.
7) Конкурсъ состоится при наличіи не менѣе 50 участниковъ.
8) Преміи будутъ выданы между 1 и 10 февраля 1932 г.

РУССКІЙ ВРАЧЕБНЫЙ КОНСИЛІУМЪ

подъ рук. докт. Arion, бывш. externe госп. St.-Luis и суд. врача Laroulandi, экст. проф. Ecole de Médecine Regnier, б. зав. госп. LaCharité, д-въ Парижск. Унив. и Петерб. Мед. Акад.

ЛЕЧИТЪ ПУТЕМЪ ПЕРЕПИСКИ въ сов. секр. порядкѣ, способами, примѣняемыми самимъ больнымъ (безъ уколовъ). **СИФИЛИСЪ, ТРИППЕРЪ** и все его осложненія (воспаленіе мочевого пузыря, предстательной железы, матки, канала, яйцевода и пр.). **ПОЛОВОЕ БЕЗСИЛІЕ. Женск. бол.** Послѣдніе научные методы лѣченія, основанные на примѣненіи лѣченія **НОВОЙ СЫВОРОТКОЙ.** Быстрые результаты. **Отправка лѣкарствъ въ СЕКРЕТНОМЪ ПОРЯДКѢ безъ указанія на обложкѣ посылки.**

Пріемъ ежедневно 10-12 и 3-7 ч. воскр. и праздн. 10-12 ч. Корреспонд. адресовать:
Docteur ARION, 71, Rue de Provence, Paris (9e).

РУССКАЯ СРЕДНЯЯ ШКОЛА ВЪ ПАРИЖѢ

имени леди Лидіи Павловны Детердингъ.
(ГИМНАЗІЯ И РЕАЛЬНОЕ УЧИЛИЩЕ)
29, BOUL. D'AUTEUIL, BOULOGNE s/SEINE. (Métro: Porte d'Auteuil ou Molitor).
XIII УЧЕБНЫЙ ГОДЪ. Пріемъ во всѣ классы (два приготовительныхъ, I-VIII)
Канцелярія открыта для справокъ ежедн. отъ 11 час. утра до 1 час. дня.

Продовольственныя посылки и переводы денегъ въ Россію

на особо выгодныхъ для отправителя условіяхъ. Переводы въ иностранной валютѣ

ЗЕМСКІЙ СОЮЗЪ **UNION DES ZEMSTVOS RUSSES**
12, rue Blanche, PARIS (9).
Пріемъ ежедневно (кромѣ праздн.) отъ 9 до 5 час. въ субботу до 3 ч. дня.

BANQUE INDUSTRIELLE DU CENTRE

85, rue de Richelieu, 85, Paris (2). Tél.: Louvre 09 - 11' Centr. 35 - 67.
Текущіе счета и вклады, биржевыя операціи, комиссіонныя порученія и ссуды.

Переводъ денегъ въ Россію и др. страны, а также продовольственныхъ посылокъ

съ предст. обратн. росписокъ. — ПОКУПКА РУССКИХЪ БУМАГЪ. ДѢЛАЙТЕ СБЕРЕЖЕНІЯ, покупая гарантированные Франц. Правительствомъ ВЫИГРЫШНЫЯ (съ процентами) облигаціи.
«CRÉDIT NATIONAL», «CRÉDIT FONCIER», «VILLE DE PARIS» «EXPOS. COLONIAL»

ВЫИГРЫШИ 1.000.000, 500.000, 100.000, 50.000 фр. и др. ЕЖЕМѢСЯЧНО

БЛИЖАЙШІЙ РОЗЫГРЫШЪ 1 ЯНВАРЯ и 1 ФЕВРАЛЯ. Облиг. отъ 60 фр. Ссуды до 8 пр. ст. Проспекты съ таблицами выпущен. билетовъ и свѣдѣнія объ операціяхъ на Парижской Биржѣ высылаются по первому требованію; коррес. по-русски.

VORIDI & GROUCHKO

21-23, rue Saulnier. — Paris (9e). Métro: Cadet.
(между rue La Fayette et rue Richer). Téléphon: Provence 36-39.

Отправляемъ ПОСЫЛКИ ВЪ РОССІЮ

ПОЛЬША
Генер. Представитель «Часового».
Ksiegarnia «Dobro»
Krakowskie Przedmiescie 53. Warszawa.

«ЧАСОВОЙ ВЪ БОЛГАРІИ»
Генеральный Представитель
В. Ф. Чернышевичъ.
Ул. Екзархъ Іосифъ 38. София.

Открыта подписка на 1932 годъ

на единственный иллюстрированный

двухнедѣльный

военный и военно-морской журналъ

4-й ГОДЪ

„ЧАСОВОЙ"

ИЗДАНІЯ

Органъ связи русскаго воинства за рубежомъ подъ редакціей В. В. ОРѢХОВА и ЕВГЕНІЯ ТАРУССКАГО. Редакторъ Военно-Морского Отдѣла С. К. Терещенко.

ПОДПИСНАЯ ЦѢНА :

ВО ФРАНЦІИ :		ЗА ГРАНИЦЕЙ :	
На 3 мѣс.	15 фр.	На 3 мѣс.	20. фр.
„ 6 мѣс.	30 фр.	„ 6 мѣс.	40 фр.
Годовая	60 фр.	Годовая	80 фр.
Цѣна отд. №-ра — 3 фр.		Цѣна отд. №-ра — 4 франка.	

Примѣчаніе: Для Болгаріи — французскій тарифъ.

Годовой подписчикъ получитъ въ 1932 году 24 номера нашего журнала и право на пріобрѣтеніе по льготной цѣнѣ двухъ книгъ «Бѣлаго дѣла» I. II. III. IV. V. VI. за приплату 25 фр. за обѣ книги и 15 фр. на пересылку, а полугодовой подписчикъ — 12 номеровъ журнала и право на полученіе одной книги «Бѣлаго Дѣла» за 15 фр. и 10 фр. на ея пересылку.

Годовые подписчики въ теченіе всего года будутъ пользоваться при нашемъ посредствѣ правомъ на безплатную пересылку при выпискѣ всѣхъ книгъ, издаваемыхъ за рубежомъ.

Подписка принимается чеками, переводами и заказными письмами.

Адресъ для почтовой корреспонденціи :

« *LA SENTINELLE* » *Boîte Postal* № 21 *Asnières (Seine).*

Сотрудники и корреспонденты „Часового" въ 1929, 1930 и 1931 г.

Ген-лейт. Адамовичъ ген. В. Агапѣевъ, Е. Акаро, г.-м. И. Г. Акулининъ. п. А. Андреевъ. к. 2 р. Б. Апрѣлевъ. полк. П. Г. Архангельскій, В. В. Асмоловъ, полк. К. Ахаткинъ. проф. г.-л. Баіовъ. г.-м. В. Г. Бараневъ, п. С. Болдыревъ. Г. Бенземанъ. Евгеній Вадимовъ. А. Васильевъ. г.-м. А. Н. Виноградскій, ген.-л. В. К. Витковскій. П. Вонновъ. полк. Волкобрунъ. А. А. Вонсяцкій, А. А. Гефтеръ, проф. г.-м. Б. Геруа, лейт. Луи Гишаръ, проф. г.-л. Н. Н. Головинъ, Г. А. Гоштовтъ, г.-л. Гребенщиковъ. засл. проф. г.-л. А. А. Гулевичъ, ген.-отъ-кав. В. І. Гуркс. ген.-инф. Ю. Н. Даниловъ. проф. В. Х. Даватцъ. П. П. Дмитровъ, ген.-м. К. М. Добровольскій. полк. Добрынинъ, ген.-м. В. Н. Домаиевскій. ген.-кав. А. М. Драгомировъ. полк. Дуброва, кн. Л. Елецкой, С. Ф. Ефремовъ, Г. П. Жукевскій – Волынскій, ген. В. С. Жолтенко, проф. полк. А. А. Зайцовъ, К. І. Зайцевъ. ст. л. Зерниновъ. п. Ю. Зубовъ. Вл. Изгой. К. Иванищкій. г.-м. Іоновъ. В. Иловайскій. к. 2 р. Б. Карповъ. А. А. Керсновскій. г.-л. Н. М. Киселевскій, полк. Колосовъ, в.-а. Н. Коломейцевъ, ген.-кав. П. Н. Красновъ. к. 2 р. Крафтъ, кн. Ф. Косаткинъ-Ростовскій, М. А. Критскій, с.-лейт. Кубе, В. А. Лазаревскій, ш.-к. Ларіоновъ, св. кн. А. П. Ливенъ, г.-л. А. С. Лукомскій. к. 2 р. А. Лукинъ. В. М. Левитскій. Ив. Лукашъ. Д. Н. Любимовъ. П. Макаровъ. ген. Е. Масловскій. С. А. Мацылевъ, к. 2 р. Меркушевъ, ген.-лейт. Е. К. Миллеръ. А. Л. Мищенко, ген. Морозовъ. к.-адм. Д. В. Никитинъ (Д. Фокагитовъ). г.-л. Е. Ф. Новицкій, С. С. Ольденбургъ, В. В. Орѣховъ. п. В. И. Петровъ, полк. Плещовъ. г.-м. С. Позднышевъ. В. В. Полянскій. к. 1 р. Потемкинъ, полк. А. В. Потоцкій, худ. Пэмъ. п. Н. В. Пятницкій, В. ф.-Рихтеръ. ген. Ю. Розаліонъ-Сошальскій. ген. Ф. И. Ростовцевъ, гр. К. Н. Рошеферъ, Н. Рощинъ. Н. З. Рыбинскій, ген.-инф. Саранчовъ. п. К. Н. Скуратовъ. к.-а. М. П. Смирновъ, Н. Савичъ. полк. Соколовскій. Н. Саблинъ, А. А. Соболевъ. В. Скачковъ, В. Смирновъ. генералъ А. Спиридовичъ. ген.-л. П. П. Ставицкій, С. Слезкинъ. лейт. Стеблинъ-Каменскій, г.-л. Сычовъ. Евгеній Тарусскій, ген. П. А. Томиловъ, п. Топорковъ. С. К. Терещенко. Трюкъ. к. 1 р. Тыртовъ. Н. Туровѣровъ. к.-адм. кн. В. Трубецкой. к. гард. Усаровъ, ген.-инф. Флугъ. к. 1 р. Федяевскій, К. Харглицъ. полк. Д. П. Ходневъ. г.-л. П. А. Хольмсенъ. гр. К. А. Хрептовичъ-Бутеневъ. Н. Цуриковъ, Н. Н. Чебышевъ, Б. Чуйкевичъ. ген.-кав. П. Н. Шатиловъ, ген. А. Швецовъ. ген. Шварцъ. А. Шенинъ. Ив. Шмелевъ, К. Шиттъ, ш.-р. Шляревскій, ген.-кав. П. Е. Эрдели. А. Эфесъ, А. Югорскій, г.-м. Ярославцевъ. полк. П. Ясевичъ.

IMPRIMERIE «PASCAL». 13, RUE PASCAL. PARIS. LE GÉRANT : J. BERRODIER.

ЧАСОВОЙ

4-й годъ
№ 72

ОРГАНЪ СВЯЗИ РУССКАГО ВОИНСТВА ЗА РУБЕЖОМЪ ПОДЪ РЕДАКЦІЕЙ В. В. ОРѢХОВА и ЕВГЕНІЯ ТАРУССКАГО

«LA SENTINELLE» Boîte Postale N° 21
Asnières (Seine) ■ Bi-mensuelle

15 Января
1932 г.

ЧАСОВОЙ

Органъ связи русскаго воинства за рубежомъ подъ редакціей **В. В. Орѣхова и Евгенія Тарусскаго.**

Военно-морской отдѣлъ: **С. К. Терещенко.**

РЕДАКЦІЯ. 29, rue du Colisée Paris (8). Tél.: Elysées 07-55.

Пріемъ отъ 11 до 1 часу дня.

Во Франціи 3 франка. Заграницей 4 франка.

DIRECTEURS: B. OREKHOFF et E. RYCHKOFF

Русскій Обще-Воинскій Союзъ

РАСПОРЯЖЕНІЯ ПРЕДСѢДАТЕЛЯ Р. О. В. С. ЗА ВРЕМЯ ПО 15 ЯНВАРЯ 1932 ГОДА.

Г. Парижъ. № 58. 21 декабря 1931 года.

Вслѣдствіе поступившаго ходатайства, зачисляю въ Русскій Обще-Воинскій Союзъ, на общихъ основаніяхъ, Общество Русскихъ Военныхъ въ гор. Жюно (Аляска), каковое и приказываю включить въ I Сѣверо-Американскій Отдѣлъ Р. О. В. Союза.

Предсѣдателемъ Общества Русскихъ Военныхъ въ г. Жюно назначаю Капитана Меркурьева, Сергѣя.

Генералъ **Миллеръ**

Генералъ-Лейтенантъ **Стоговъ.**

ИЗВѢЩЕНІЕ.

Въ виду переживаемаго экономическаго кризиса, отразившагося и на чинахъ Р. О. В. Союза, генералъ Миллеръ находитъ весьма желательнымъ, чтобы войсковыя части, воинскія организаціи, равно какъ и отдѣльныя г. г. офицеры вовсе отказались на предстоящихъ Рождественскихъ праздникахъ и въ Новый Годъ отъ письменныхъ поздравленій и визитовъ, внося, взамѣнъ этого на безработныхъ, хотя бы тѣ суммы, которыя неизбѣжно иначе были бы ими израсходованы на поздравленія.

Указанные взносы слѣдуетъ направлять по указанію Начальниковъ Отдѣловъ: или въ свои части, общества и союзы, или же въ тотъ центръ, на который возложена организація помощи безработнымъ.

Принимая лично къ руководству это предложеніе, Генералъ Миллеръ не будетъ отвѣчать на привѣтствія, если бы таковыя и послѣдовали вопреки настоящему извѣщенію.

Генералъ-Лейтенантъ **Стоговъ.**

Похороны Е. И. В. Вел. Князя Николая Николаевича въ Каннахъ въ 1929 г. (Къ III годовщинѣ со дня кончины).

Военный отдѣлъ

Большевики и Франція

Ген.-маіоръ А. Н. ВИНОГРАДСКІЙ.

Communisme, voilà l'ennemi!

За послѣдніе мѣсяцы газета «Франсъ Милитэръ» посвятила рядъ исчерпывающихъ статей относительно направленной противъ Франціи совѣтской работы. Почтенный органъ, хотя и носящій спеціальный характеръ и, вообще, проходящій мимо текущихъ мелкихъ эпизодовъ, удѣляетъ внѣ военнаго дѣла, вниманіе лишь серьезнымъ событіямъ. Тѣмъ знаменатель нѣе его выпуклыя и твердыя статьи, обрисовывающія на основаніи солидарной документировки грядущую не только для Франціи, но и для Германіи и Англіи опасность отъ непрерывнаго проникновенія въ ихъ организмъ большевистскаго яда. Особенно интересны письма г. Арнольда Рехберга въ №№ 14017 и 14033 о большевистскихъ пріемахъ для втягиванія въ свои сѣти германскихъ націоналистовъ и противопоставленія ихъ здравомыслящимъ, не потерявшимъ чувства мѣры германскимъ кругамъ.

Москва пользуется для этого всякимъ подходящимъ случаемъ и, несомнѣнно, имѣетъ крупное вліяніе на націоналистовъ и крупныхъ чиновъ германска го Рейхсвера. Для парализованія его нужно, чтобы Рейхсверъ, являющійся чуть ли не активнѣйшимъ факторомъ совѣто-германскаго сближенія, понялъ бы, на какую опасную и скользкую почву становится Германія, при вступленіи на этотъ путь.

Дѣйствительно, общественные ея и многіе военные круги усиленно и непрерывно обрабатываются большевиками въ извѣстномъ анти-французскомъ направленіи. «Франсъ Милитэръ» печатаетъ по поводу имѣвшихъ мѣсто осенью франко-совѣтскихъ переговоровъ письма г. Арнольда Рехберга, въ которыхъ приводятся ясныя доказательства скрытой и тонкой разлагающей дѣятельности Москвы.

Послѣдняя не можетъ, понятно, допустить франко-германскаго сближенія, всѣ усилія ея клонятся къ тому, чтобы ему помѣшать любыми способами. Напримѣръ, передъ завязкой франко-совѣтскихъ переговоровъ, вызвавшихъ въ свое время въ Германіи извѣстное возбужденіе, Кремль успокаивалъ германскихъ націоналистовъ перспективой, что сближеніе съ Франціей позволитъ ему еще усилить свою антифранцузскую дѣятельность и, стало быть, это явится на руку Германіи. Въ доказательство г. Арнольдъ Рехбергъ приводитъ въ № 14017 «Франсъ Милитэръ» чуть ли не подлинныя слова большевистскихъ представителей въ Берлинѣ, которые не стѣснялись говорить націоналистамъ, что даже заключеніе договора съ Франціей, Польшей и нѣсколькими мелкими государствами о ненападеніи, отнюдь не исключаетъ для СССР возможности сбрушиться на Польшу, тогда, когда онъ будетъ къ тому готовъ.

«Вы знаете, говорили большевики, — что нашъ основной принцилъ заключается въ томъ, что никакая наша подпись, данная капиталистическому государству насъ ни къ чему не обязываетъ по отношенію къ нему. Мы думаемъ усыпить заключеніемъ пакта о ненападеніи бдительность Польши и другихъ государствъ, вассаловъ Франціи, настолько, что въ одинъ прекрасный день онѣ окажутся уже наполовину разбитыми, когда мы внезапно начнемъ военныя дѣйствія... Если же вы, германцы, серьезно помышляете помириться съ Франціей, то вы увидите, какъ мы легко можемъ перетянуть французовъ на нашу сторону: стоитъ намъ только пообѣщать гарантію Версальскаго договора, подать видъ, что мы намѣрены уплатить довоенные долги, сдѣланные во Франціи царскимъ правительствомъ, что бы французы стали за нами бѣгать, хотя бы мы и продолжали тѣмъ временемъ подтачивать ихъ колоніальную имперію и разлагать ихъ армію и флотъ своей пропагандой. Въ этихъ словахъ заключается квинтъ-эссенція большевистской политики по отношенію къ Франціи и Германіи, стремящейся не допустить сближенія между ними, и, надо признать, что она психологически обоснована. Въ то же время пропаганда и шпіонажъ во всѣхъ направленіяхъ интенсивно продолжаются не только во Франціи, но и въ самой Германіи. Нѣтъ отрасли государственной, банковской и промышленной дѣятельности, куда бы не проникло око Москвы и самыя тайныя совѣщанія, самые секретные методы выдѣлки, примѣняемые на германскихъ заводахъ, немедленно дѣлаются ея достояніемъ.

Что-же касается вооруженныхъ силъ, то разлагающая пропаганда ведется параллельно во Франціи, Англіи — въ арміи и во флотѣ.

Во многихъ французскихъ полкахъ коммунисты пытаются организовать ячейки, при чемъ докладываютъ о результатахъ работы совѣтскому посольству въ Парижѣ, которое, въ свою очередь, направляетъ эти доклады въ Москву. Послѣдняя же пользуется полученнымъ матеріаломъ, какъ козыремъ въ своей игрѣ съ германскими націоналистами. Ихъ стремятся убѣдить въ безсиліи Франціи, армія которой, будто бы драться съ Германіей, какъ слѣдуетъ, не пожелаетъ, что вызываетъ совершенную излишность сближенія съ нею.

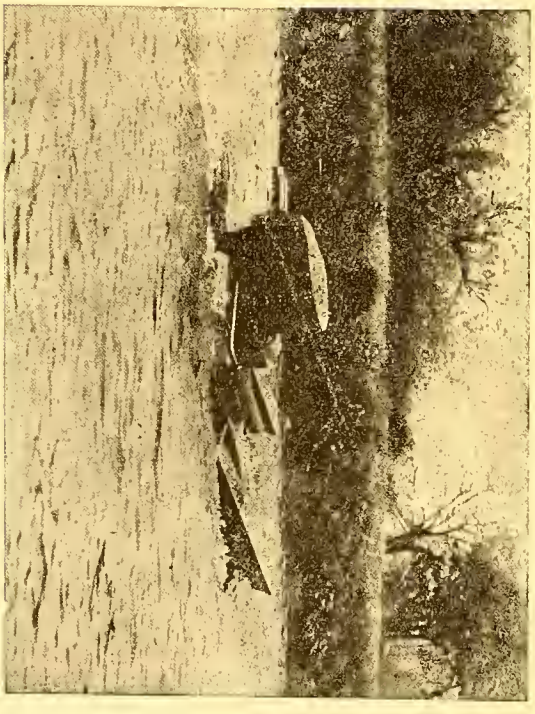

(«Илл. Россія»).

Англійскій танкъ-амфибія

Карденъ-Ллойдъ, плавающій танкъ — новое важное достиженіе танковой техники. Танкъ этотъ переплываетъ рѣки и беретъ широкія водяныя препятствія, а на землѣ дѣйствуетъ, какъ обыкновенный танкъ. Появленіе танка-амфибіи несомнѣнно расширяетъ кругъ примѣненія этого рода войскъ.

Переходя къ флотамъ, большевики считаютъ механиковъ и кочегаровъ въ Англіи и Франціи цѣликомъ на своей сторонѣ и неустанно твердятъ объ этомъ германскимъ націоналистамъ, предсказывая близкій бунтъ на судахъ. И, дѣйствительно, сентябрьскія событія въ Англіи, какъ будто, подтверждаютъ увѣренность Кремля.

Г. Арнольдъ Рехбергъ считалъ ее нѣсколько преувеличенной, хотя въ началѣ сентября, т. е. еще до бунта въ англійскомъ флотѣ, большевики въ Берлинѣ предсказывали націоналистамъ надвигающійся «первый» бунтъ, который явится генеральной репетиціей будущаго. Самое интересное то, что вся «психика» этого бунта, разыгравшагося, будто-бы, во имя Короля, была раньше точно обрисована берлинскими большевиками... «И, если мы, — продолжали они, — вамъ, нѣмцамъ, доказываемъ, что мы можемъ вызвать въ любое время возстаніе въ Англійскомъ флотѣ то вы, наконецъ, должны намъ повѣрить, что французская армія настолько сильно разложилась, что она противъ драться не будетъ». Нельзя отрицать наличія московской пропаганды въ вооруженныхъ силахъ бывшихъ нашихъ союзниковъ, но положеніе, вовсе не такое серьезное, чтобы съ нимъ нельзя было бы бороться.

Мы уже приводили на страницахъ «Часового» нѣсколько конкретныхъ случаевъ, обрисовывающихъ удачную борьбу тамъ, гдѣ нашлись энергичные офицеры, сознававшіе свое отвѣтственное значеніе вожаковъ людей не только въ бою, въ опасности подъ пулями, но постоянно, всегда, даже въ самой будничной жизни и справившіеся со своей задачей охраненія своихъ людей преимущественно моральными средствами. Уже одна эта задача настолько важна, что необычайно высоко подняла соціальную роль офицера, осознаніе которой шло туго. Еще 30 лѣтъ тому назадъ, какъ мы уже отмѣчали въ «Часовомъ», маршалъ Ліотэ, тогда еще только блестящій ротмистръ, первый обратилъ вниманіе въ печати на эту сторону дѣятельности офицера и нажилъ себѣ даже враговъ. Ліотэ сдѣлалъ это въ ту эпоху, когда всюду на офицера смотрѣли лишь какъ на «начальника», которому лишь свойственно требовать безпрекословнаго повиновенія, нисколько не заботясь о внѣдреніи въ сознаніе подчиненныхъ всей внутренней глубины этого повиновенія и его значеія для Родины на фонѣ ея соціальной жизни.

Чѣмъ солдатъ становится культурнѣе, тѣмъ болѣе необходимо, что бы онъ, понятно, при условіи безпрекословнаго повиновенія, убѣдился бы въ важности и законности своей службы и необходимости того уклада жизни, которую ему создало государство.

Для этого нужно умѣть «захватить» солдата, дойти до его сердца и ума, получить господство надъ его мыслями. Это долгъ офицера, и совершенно правъ полковникъ Бурель («Франсъ Милитэръ» (№ 14021), требуя для офицеровъ спеціальной подготовки и извѣстнаго комплекса знаній и искусства рѣчи. Офицеръ, кромѣ умѣнья передачи своихъ профессіональныхъ знаній показомъ и личнымъ примѣромъ, долженъ быть ознакомленъ съ основами педагогіи и

психологіи и соціальныхъ наукъ. Но этого еще мало — нужно еще владѣть словомъ настолько, что бы передать эти знанія въ убѣдительной и культурной формѣ, не подвергая себя молчаливой, иронической критикѣ подчиненныхъ, изъ которыхъ нынѣ не мало получили хорошее образованіе и ораторскую подготовку.

Офицеръ долженъ быть человѣкомъ хорошо образованнымъ, культурнымъ и съ логическимъ мышленіемъ: — надо, чтобы эти положительныя свойства выявлялись бы на занимаемомъ имъ отвѣтственномъ соціальномъ посту, чтобы они доходили до его поверхности — иначе личность меньшей внутренней цѣнности, но которой подъ-силу показать лицомъ свой меньшій духовный багажъ, одержитъ верхъ.

Во всѣхъ арміяхъ «слово», если можно такъ выразиться, — никогда не было въ фаворѣ; его упрекали, что оно заслоняетъ «дѣло». При прежнихъ соціальныхъ условіяхъ, дѣйствительно, можно было въ арміи отодвинуть его на самый задній планъ, хотя эта опала и заключала преувеличеніе. Забывалось, что «часто слово — рождаетъ дѣло», какъ выразился въ свое время Ришелье.

Нынѣ офицеръ не можетъ отъ него отстраниться, безъ ущерба своему моральному авторитету и совершенно правъ полковникъ Бурель, когда требуетъ обученія будущихъ офицеровъ военному краснорѣчію.

Основной чертой послѣдняго является опредѣленность, логичность, ясность, выпуклость и краткость изложенія, отчего насыщенность рѣчи мыслями только выигрываетъ.

Мы полагаемъ, что достигнуть этого — вполнѣ возможно и параллельнымъ примѣромъ, по нашему мнѣнію, служитъ современная военная литература главнѣйшихъ европейскихъ армій и, въ особенности, наша зарубежная, создавшая стиль, весьма выгодно отличающійся своей краткостью и внутренней полнотой, отъ довоеннаго изложенія.

Длинныя, туманныя фразы, злоупотребленія предпосылками и общеизвѣстными мѣстами, излишнія предупрежденія читателя о томъ необычайномъ интересѣ и важности, которыя вотъ-вотъ представляетъ затрагиваемая тема (если она неинтересна и не важна, то въ печати ея не стоитъ и касаться) отошли, слава Богу, въ область преданій и уступили мѣсто выразительному, логическому методу изложенія. Такимъ-же путемъ, надо думать, пойдетъ, если уже не начинаетъ итти, и военное краснорѣчіе и дастъ офицеру въ его отвѣтственной роли столь необходимое ему моральное оружіе противъ искусныхъ пропагандистовъ.

А. Н. Виноградскій.

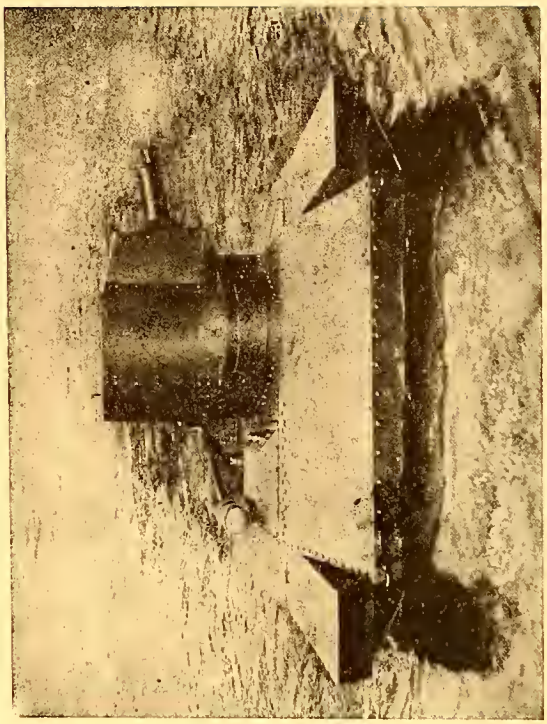

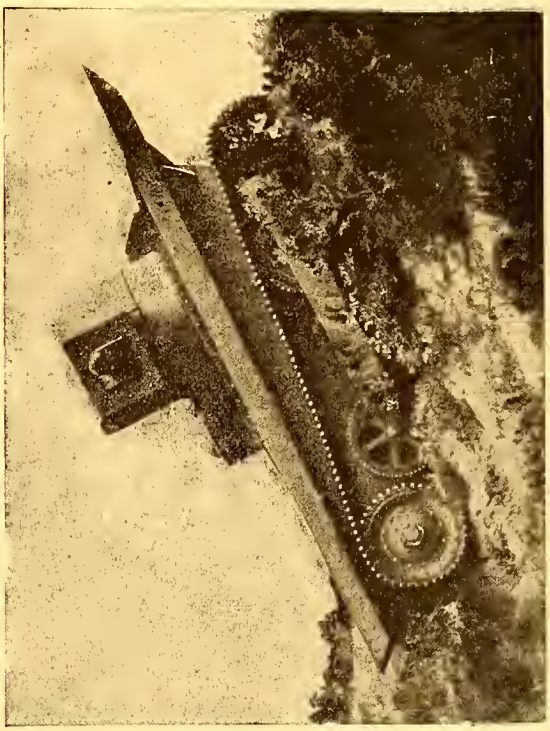

АВТОМОБИЛЬНЫЕ, ТРАКТОРНЫЕ И АВІАЦІОННЫЕ
Курсы заочнаго обученія на рус. яз. подъ Дирекціей инж. **Н. Г. Кузнецова.**
Курсы по ЭЛЕКТРОТЕХНИКѢ, МЕХАНИКѢ, АРХИТЕКТУРѢ на русс. и франц. яз.
Окончившіе получаютъ **ДИПЛОМЪ** отъ
ECOLE DU GENIE CIVIL
находящ. подъ Покровительствомъ Французскаго Правительства.
Программы высылаются безплатно.
INSTITUT DU GENIE CIVIL 108, rue Championet. PARIS 18e.

ФРАНЦУЗСКАЯ АРМІЯ ВЪ ТРАУРѢ

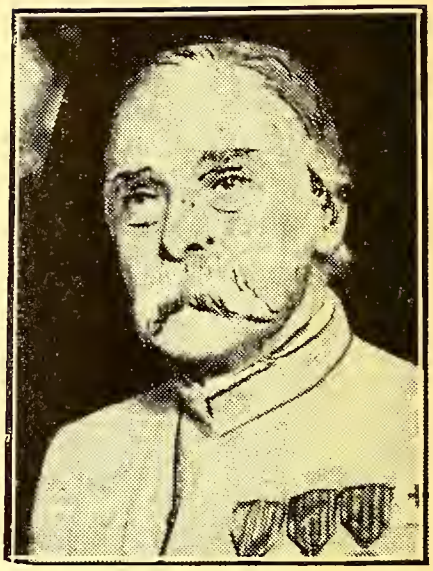

Слѣва: Военный Министръ **M. André Maginot**

Справа: **Le Général Pau**

C'est avec la plus grande douleur que les officiers et les soldats russes en exil, apprennent les morts des deux grands hommes de France: Monsieur André Maginot, ministre de la Guerre, et Général Pau.

Devant leurs cercueils nous tenons à exprimer à l'Armée Française les sentiments de notre profonde symphatie et de nos condoléances les plus sincères.

La Redaction de «La Sentinelle»

***

Генералъ По, скончавшійся 2-го января, былъ истиннымъ другомъ Россіи. Съ Россіей онъ былъ хорошо знакомъ по командировкамъ, въ которыя его неоднократно посылали до и во время войны.

Герой Франко-Прусской войны, побѣдитель при Альткирхѣ и Мюльгаузенѣ во время Великой войны, онъ вышелъ въ отставку по преклонному возрасту и посвятилъ себя всецѣло дѣятельности по руководству Французскимъ Краснымъ Крестомъ. И здѣсь онъ съ особой симпатіей относился къ русским.

Въ квартирѣ покойнаго висѣлъ большой портретъ его въ кавказской папахѣ и буркѣ и онъ подолгу съ любовью разсказывалъ о дняхъ, проведенныхъ имъ въ Россіи.

Скончался генералъ По 83 лѣтъ отъ роду.

***

Если эта кончина была естественной, то совершенно неожиданной явилась смерть Военнаго Министра Андрэ Мажино — этого выдающагося французскаго государственнаго дѣятеля.

Жизнь Мажино совершенно необыкновенна: будучи къ началу войны депутатомъ и директоромъ департамента военнаго министерства, онъ въ первые же дни объявленія войны оставляетъ должность и поступаетъ солдатомъ въ 44 пѣх. полкъ. 6-го ноября 1914 г. Мажино, уже кавалеръ военнаго креста и сержантъ, производитъ во главѣ небольшого отряда развѣдчиковъ отчаянную вылазку въ тылъ нѣмцамъ. Его тяжело ранятъ и только высшій процентъ инвалидности мѣшаетъ Мажино продолжать носить съ честью заслуженные имъ офицерскіе эполеты.

Вернувшись къ государственной дѣятельности Мажино до конца своихъ дней былъ патріотомъ въ лучшемъ смыслѣ этого слова и отдавалъ много силъ для усиленія боеспособности своей страны.

Намъ, русскимъ, его кончина еще болѣе тяжела потому что покойный военный министръ съ нескрываемымъ презрѣніемъ относился къ большевикамъ и его усиліямъ Французская армія обязана тѣмъ, что пропаганда совѣтскаго правительства въ воинскихъ частяхъ Франціи пресѣкалась самымъ рѣшительнымъ образомъ.

В. Орѣховъ.

Редакція лѣтописи «БѢЛОЕ ДѢЛО»

объявляетъ, что всѣмъ годовымъ подписчикамъ журнала «ЧАСОВОЙ» на 1932 г. внесшимъ подписную плату до 1-го января с. г. и указавшимъ какія книги лѣтописи имъ желательно получить разсылка книгъ закончена 5-го января.

О всѣхъ недоразумѣніяхъ по этому вопросу просятъ сообщать непосредственно въ редакцію лѣтописи на имя редактора ея А. А. фонъ - Лампе по адресу : Berlin - Chlbg. 4 Sybelstr. 26, GRTH. III.

Будни красной арміи

Отошли «юбилейныя» празднества Красной Арміи и связанная съ этимъ пропагандная шумиха о ея блестящемъ состояніи. Пате-журналъ, который «все видитъ и все знаетъ», заснялъ, разрѣшенные ему совѣтскимъ начальствомъ нѣкоторые моменты, долженствующаго быть блестящимъ парада на Красной площади въ Москвѣ и теперь распространяетъ по всему свѣту снимки подвижныхъ радіо-станцій, моторизованной батареи, страшныхъ танковъ, летныхъ аппаратовъ и т. п. «достиженій техники» въ Красной Арміи.

Но вотъ наступили будни и отвѣтственные за обученіе арміи спецы вынуждены напомнить, что не все обстоитъ благополучно и «блестяще» по части боевой ея подготовки.

Нѣкто, тов. Цифферъ въ большой и содержательной статьѣ «Тактика и техника» («Кр. Звѣзда») неосторожно сообщаетъ, что въ Красной арміи «исключительное значеніе пріобрѣтаетъ, какъ сильнѣйшее воспитательное средство въ рукахъ умѣлаго командованія, **строевая дисциплина.** Конечно, строевая, повседневная, привычная дисциплина, **а не скороспѣлый и скоропортящійся продуктъ «репетицій» передъ праздничными парадами».**

И тутъ-же заканчиваетъ эту мысль, — повидимому, не безъ причины, — такой избитой сентенціей: **«Расхлябанность — злѣйшій врагъ техники, серьезнѣйшее препятствіе на путяхъ внедрѣнія техники въ армію, до предѣла полнаго ея использованія».**

Въ каждомъ номерѣ «Красной Звѣзды» теперь находимъ сугубо-подчеркнутую, откуда-то выкопанную фразу Сталина: «Большевики должны овладѣть техникой». **Должны...** Послѣ 14-ти лѣтъ систематическаго уничтоженія образованныхъ слоевъ страны (и офицеровъ, по преимуществу), трудно отъ сознанія этого «должны» ожидать сейчасъ успѣха.

И вотъ уже истинной горечью отдаетъ поэтому отъ заявленія того же Циффера, что «какъ ни важно тщательное и умѣлое техническое **обученіе** войскъ, не менѣе важно соотвѣтствующее техническое **воспитаніе** и командировъ, и войскъ».

И тутъ же онъ обрушивается на «нѣкоторый типъ» совѣтскаго военачальника: «Командиръ, дѣйствующій съ постоянной оглядкой на уставъ, боящійся проявить иниціативу, не чувствующій радостной готовности взять на себя отвѣтственность — «какъ бы чего не вышло», быть можетъ тихо и безъ «непріятностей» проживетъ мирное время, въ бою же ему уготованы сплошныя непріятности».

А арміи съ такими командирами — пораженіе, добавимъ мы отъ себя.

⁂

Но, оказывается, и не только въ этой области не все блестяще и благополучно. Въ очередной передовой «Красной Звѣзды», проскальзываетъ горькій упрекъ, что и «проведеніе въ жизнь командирской воли не опирается на хорошо сколоченный штабъ — какъ единый боевой коллективъ». И это, несмотря на то, что «возросшая активность начальствующаго состава, **повышеніе ихъ военнаго, культурнаго и политическаго уровня,** ростъ техническихъ средствъ РККА, имѣютъ въ себѣ всѣ предпосылки къ полному выполненію столь актуальной задачи въ боевой подготовкѣ по искусству управленія войсками».

Въ чемъ же дѣло? Но это для насъ, — «буржуазно-мыслящихъ», — должно быть вполнѣ понятно: командиры — люди отъ станка, неучи, а часто — и просто малограмотны. Таковы и ихъ штабы. А вѣдь боевое управленіе войсками слагается изъ такихъ основныхъ элементовъ, какъ организація связи и развѣдки, детальное изученіе и обработка данныхъ, добытыхъ развѣдкой, толковый контроль за выполненіемъ приказа начальника и т. под. И вотъ, передовику «Красной Звѣзды» приходится, съ большой тревогой, признать, что **«элементы, изъ которыхъ слагается работа по управленію войскъ — еще недостаточно усвоены».**

При свѣтѣ этого признанія становится понятнымъ и слѣдующее заявленіе «Красной Звѣзды»:

«Совершенно очевидно, что современныя требованія къ работникамъ органовъ управленія не могутъ ограничиться лишь однимъ ихъ **сознаніемъ** необходимости всѣхъ перечисленныхъ элементовъ въ работѣ. Сознаніе должно перейти въ умѣлую, напряженную, творческую работу по реализаціи всей совокупности мѣропріятій, обезпечивающихъ ходъ самаго боя».

Опять: **должно,** но, по всей видимости, еще далеко не всегда и вездѣ «сознаніе перешло въ работу».

⁂

Техника есть, но ею еще не совсѣмъ «овладѣли»...

Изъ статей той же «Красной Звѣзды», проходящей сейчасъ, повидимому, полосу «овладѣнія техникой», выуживаемъ слѣдующія интересныя свѣдѣнія:

«Нельзя ограничиться тѣми результатами, какіе мы имѣемъ даже въ лучшихъ частяхъ связи на сегодняшній день».

«Чрезвычайно важно **тренировать** начальствующій составъ въ быстрой и краткой формулировкѣ донесеній, на составленіе которыхъ нерѣдко уходитъ непозволительное количество драгоцѣннѣйшаго времени». (Это замѣчаніе касается старшихъ начальниковъ).

«Даже четко сформулированныя и во-время переданныя свѣдѣнія, зачастую, вслѣдствіе допущенной неточности, **при нанесеніи на карту,** искажаются и даютъ невѣрное представленіе о дѣйствительной обстановкѣ на боевомъ участкѣ». (Здѣсь говорится о штабахъ старшихъ начальниковъ).

«Нельзя впадать и въ другую крайность, которая вытекаетъ нерѣдко изъ недостаточной технической грамотности войскового начальника, ставящаго техническимъ войскамъ непосильныя задачи.

Хорошихъ результатовъ можно добиться по управленію войсками только при **ликвидаціи техническої неграмотности,** почему и задачу эту слѣдуетъ ставить въ неразрывной связи съ вопросомъ **подготовки нашихъ штабовъ».**

Эти краткія выдержки изъ «Красной Звѣзды» достаточно иллюстрируютъ мысли, повидимому, хорошо освѣдомленнаго о состояніи Красной Арміи г. Шарля Р. Дюма, изложенныя имъ въ спеціально посвященномъ совѣтской Россіи номерѣ «Я повсюду»:

«Россійская Императорская Армія насчитывала въ своихъ рядахъ много выдающихся офицеровъ штаба, артиллеріи и техническихъ частей. Революція смела эту избранную часть русскаго офицерства. Въ данный моментъ эта потеря незамѣнима. Надо очень много времени, чтобы СССР могъ осуществить подготовку высшихъ командныхъ кадровъ. Можно привлекать на службу десятки и сотни тысячъ людей и даже превращать ихъ въ недурныхъ солдатъ, но нельзя съимпровизировать руководство войсками въ бою!».

Г. Шарль Дюма считаетъ, что Красная Армія недурно оборудована технически, что она достаточно многочисленна и солдаты ея даже не плохо обучены, но онъ указываетъ на недостатокъ подготовки — обще-воинской и боевой — средняго и высшаго командного состава:

«Всѣ свѣдѣнія, доходящія до насъ изъ Москвы, подчеркиваютъ этотъ недостатокъ красной арміи. Вотъ почему эта армія, въ своемъ нынѣшнемъ состояніи, не является серьезной наступательной силой. При столкновеніи съ современной европейской арміей, прочно организованной и хорошо управляемой, она не выдержитъ».

А. Эфесъ.

Артиллерійская агентура

Полк. С. И. ЛАШКОВЪ.

Міровая война 1914-18 г.г. подчеркнула увеличившееся значеніе техники и, въ частности, артиллеріи. Въ самомъ дѣлѣ: статистика Франціи указываетъ, что процентъ пѣхоты въ арміи съ 69 понизился до 42, количество же артиллеріи повысилось съ 20 проц. на 37 проц. Число орудій на 1.000 штыковъ вначалѣ войны было 6, къ концу — 11½, и это считалось недостаточнымъ, требовали — 14.

Пѣхота желала не только слышать свою артиллерію, но и чувствовать ее около себя непосредственно. Требованія на артиллерію настолько повысились, что современныхъ образцовъ не хватало, везли на фронтъ все, что могло стрѣлять. Примѣняли артиллерію не только своего производства, но орудія и снаряды союзниковъ и даже враговъ. Въ результатѣ, количество образцовъ орудій (не говоря уже о снарядахъ) возрасла до солидныхъ цифръ. Въ Германской Арміи число образцовъ орудій доходило до 90 въ Итальянской — 79, во Французской — 63, у насъ — 59; въ австрійской примѣнялись даже 15 см. пушки образца 1861 г., стрѣлявшія снарядами со свинцовой оболочкой.

Невольное фактическое ознакомленіе съ орудіями и снарядами друзей и недруговъ указало на чрезвычайно разнообразное и интересное разрѣшеніе вопросовъ техники въ разныхъ государствахъ и дало весьма цѣнныя въ этомъ смыслѣ указанія.

Послѣ войны во всѣхъ большихъ государствахъ идетъ напряженная работа по выработкѣ новыхъ образцовъ артиллеріи, взять хотя бы спеціальныя зенитныя орудія и орудія **«универсальныя»**, т. е. могущія съ одинаковымъ успѣхомъ вести стрѣльбу и зенитную (по аэропланамъ) и наземную.

Напряженная работа идетъ также по вопросамъ стрѣльбы...

Химическое оружіе совершенствуется, какъ въ отношеніи средствъ нападенія, такъ и средствъ защиты...

Все это указываетъ, что для того, чтобы быть на уровнѣ современности, нужно внимательно слѣдить за тѣмъ, что дѣлается въ другихъ государствахъ, т. е. нужны спеціальные **артиллерійскіе агенты — наблюдатели.**

До войны у насъ существовали **военные агенты** изъ офицеровъ Генеральнаго Штаба, на которыхъ и была возложена обязанность слѣдить за развитіемъ военнаго дѣла у иностранцевъ. Но они, какъ пишетъ въ «Арт. Жур.» бывшій Предсѣдатель Артиллерійскаго Комитета Г. А. У. ген. Нечволодовъ, «почти совсѣмъ не доставляли свѣдѣній техническаго характера, да, по существу, и доставлять таковыхъ не могли, такъ какъ для этого у нихъ не было достаточной технической подготовки.

Какъ иллюстрацію къ предыдущему положенію, приведу фактъ изъ далекаго прошлаго.

Это было 30 лѣтъ тому назадъ. Только что начала развиваться скорострѣльная артиллерія...

Возвратившись, по окончаніи Артил. Аакдеміи, въ свою бригаду, я получилъ предложеніе — сдѣлать въ Офицерскомъ Собраніи сообщеніе о новой артиллеріи. Лестный отзывъ въ мѣстной газетѣ объ этомъ сообщеніи далъ мнѣ возможность присутствовать на докладѣ о 75 мм. французской скорострѣльной пушкѣ обр. 1897 г., который дѣлалъ для офицеровъ Штаба Округа вернувшійся изъ заграничной командировки капитанъ Генеральнаго Штаба П.

ПРИМѢРЪ СТАЛЬНОЙ ВОЛИ

РУССКОЙ СЛУЖБЫ ГЕНЕРАЛЪ, ФРАНЦУЗСКОЙ СЛУЖБЫ ЛЕЙТЕНАНТЪ ХРЕЩАТИЦКІЙ, НЫНѢ КОМАНДУЮЩІЙ КАВАЛЕРІЙСКИМЪ ОТРЯДОМЪ ВО ФРАНЦУЗСКИХЪ ВОЙСКАХЪ ЛИВАНА.

Въ свое время мы помѣстили описаніе жизни ген. Хрещатицкаго, являющейся примѣромъ стальной воли и выдержки.

Эскадронъ лейтенанта Хрещатицкаго на походѣ.

Свѣдѣнія о французской пушкѣ тогда были весьма скудны и туманны, и послушать разсказъ того, кто видѣлъ эту пушку вблизи и присутствовалъ на стрѣльбѣ, было, конечно, чрезвычайно интересно.

И что же, пока докладчикъ разсказывалъ о зрительномъ впечатлѣніи отъ обстрѣла площади ураганнымъ огнемъ, все было живо и эффектно. Но когда онъ перешелъ на техническую сторону, то совсѣмъ увялъ, отсутствіе спеціальной технической подготовки сказалось. Имѣя дистанціонную трубку въ разрѣзѣ, онъ не могъ разсказать ея устройства и дѣйствія. Про затворъ могъ сообщить только, что онъ «съ дырочкой». Про лафетъ сказалъ, что онъ имѣетъ «два сошника — хоботовой и осевой», и даже начертилъ оба, а, между тѣмъ, было ясно, что это — невозможно (за осевой сошникъ онъ принялъ колесные башмачные тормаза)...

Капитанъ П. былъ способнымъ офицеромъ и прекрасно окончилъ Академію Генеральнаго Штаба, но, вслѣдствіе отсутствія спеціальной подготовки, не **могъ хорошо примѣтить** техническія особенности новой пушки, хотя, во время стрѣльбы, находился въ непосредственной близости.

А, вѣдъ, возможность видѣть новыя орудія вблизи можетъ представиться рѣдко; тутъ надо, чтобы нашъ военный представитель имѣлъ наметанный въ техническо-артиллерійскомъ отношеніи глазъ и быстро разбирался въ подробностяхъ артиллерійскаго характера. Мало того, онъ долженъ быть хорошо знакомъ со спеціальной литературой, ибо это даетъ ширкій кругозоръ и способствуетъ спеціальному развитію. Расширеніе химическаго дѣла, широкое примѣненіе химическаго оружія, требуетъ соотвѣтствующей солидной подготовки по химіи.

Чрезвычайное развитіе техники настолько усложнило военное дѣло, что охватить его все одному человѣку, да еще безъ спеціальной подготовки совершенно невозможно.

Поэтому, по возстановленіи нашей Родины, заграничная военная агентура должна быть посторена на другихъ началахъ, а именно: при посольствахъ долженъ существовать военный Отдѣлъ изъ представителей по разнымъ спеціальностямъ, среди которыхъ долженъ находиться артиллеристъ, окончившій полный курсъ Артиллерійской Академіи, дающей солидную подготовку и по Артиллеріи и по Химіи.

При большихъ государствахъ такое представительство должно быть въ полномъ составѣ; а для малыхъ—на нѣсколько государствъ одно, при этомъ въ разныхъ государствахъ живутъ періодически отдѣльные представители по разнымъ спеціальностямъ, и потомъ мѣняются мѣстами.

С. И. Лашковъ.

Лейтенантъ Хрещатицкій среди унтеръ - офицеровъ и капраловъ своего эскадрона.

ВОЕННО-МОРСКОЙ ОТДѢЛЪ

Распоряженія Предсѣдателя Военно - Морского Союза за періодъ съ 1-го по 15-ое января 1932 года.

Назначенія.

За № 70. Предсѣдателемъ Харбинской группы Военно-Морского Союза утверждается Мичманъ И. Н. Кузнецовъ вмѣсто Капитана 2-го ранга Апрѣлева отъѣзжающаго въ Шанхай.

За № 71. Отъ всей души благодарю Капитана 2-го ранга Апрѣлева за болѣе чѣмъ 2-хъ лѣтнее отличное исполненіе обязанностей Предсѣдателя группы Военно-Морского Союза въ г. Харбинѣ, нынѣ по личнымъ обстоятельствамъ покидающаго г. Харбинъ.

Такими крѣпкими духомъ офицерами, какъ Б. П. Апрѣлевъ былъ силенъ бывшій Россійскій Флотъ. Вѣрю, что именно ими онъ будетъ созданъ и вновь.

За № 72. Нижепоименованные вольнослушатели курсовъ Охотниковъ Флота въ г. Харбинѣ какъ выдержавшіе успѣшно установленный экзаменъ, зачисляются Охотниками Флота въ Военно - Морской Союзъ: 1) Снѣгурскій Владиміръ, 2) Ивлевъ Викторъ, 3) Пепловъ Владиміръ, 4) Яшуровъ Георгій, 5) Глухихъ Николай, 6) Варнавскій Алексѣй, 7) Соколовъ Григорій, 8) Васильковъ Викторъ, 9) Артюновъ Иванъ.

Отчисленія.

За № 73. Нижепоименованные Охотники Флота отчисляются отъ Военно-Морского Союза (Основаніе: рапортъ Предсѣдателя группы въ г. Харбинѣ отъ 15-го октября 1931 года). 1) Рыбаковъ Иванъ, 2) Вшивкинъ Павелъ, 3) Саловъ Борисъ, 4) Федоровъ Петръ.

За № 74. Я счастливъ былъ получить подробный рапортъ Предсѣдателя Харбинской группы Военно-Морского Союза Капитана 2-го ранга Б. П. Апрѣлева о завершенныхъ имъ успѣшно занятіяхъ съ группой Охотниковъ Флота и вольнослушателей.

Сердечно благодарю Капитана 2-го ранга Апрѣлева, завѣдующаго обученіемъ Мичмана Кузнецова, Капитана Зеньковича и Поручика по Адмиралтейству Запрудина за ихъ трудъ по обученію и воспитанію нашей морской молодежи.

Благодарю Г.г. Охотниковъ Флота и вольнослушателей за ихъ усердныя занятія по пріобрѣтенію знаній, которыя будутъ такъ имъ нужны въ ихъ служеніи Родинѣ и родному Флоту.

П. п. Подписалъ: Вице-Адмиралъ **Кедровъ.**

Съ подлиннымъ вѣрно: Лейтенантъ **Галанинъ.**

Взятіе острова Тенедосъ

(Всеподданнѣйшее донесеніе вице-адмирала Сенявина отъ 14 марта 1807 года).

Примѣчаніе Редакціи. Мы съ особой охотой помѣщаемъ доставленное намъ кап. 1 р. Меркушевымъ донесеніе адм. Сенявина объ его безсмертной и, къ сожалѣнію мало извѣстной кампаніи въ Эгейскомъ морѣ, которой въ этомъ году исполняется 125 лѣтъ и завершившейся однимъ изъ самыхъ выдающихся сраженій русскаго флота у Афонской горы, къ описанію котораго мы еще вернемся.

10 февраля 1807 года, послѣ продолжительныхъ крѣпкихъ зюйдовыхъ вѣтровъ и пасмурныхъ погодъ, отправился я изъ Корфу съ кораблями: «Твердый» (флагъ), «Ретвизанъ» (к. а. Грейгъ), «Сильный», «Рафаилъ», «Мощный», «Скорый», «Селафаилъ», «Ярославъ», фрегатомъ «Венусъ» и шлюпомъ «Шпицбергенъ», имѣя на оныхъ дессантнаго войска два батальона, въ коихъ, подъ ружьемъ нижнихъ чиновъ и рядовыхъ 950 человѣкъ, артиллерійскаго гарнизона 36 человѣкъ. 15-го числа, на вечерѣ, эскадра остановилась на якорь у острова Идро.

16-го числа получены лоцмана, корабли налились прѣсной водой и получили нѣсколько свѣжей провизіи. 23-го, по утру, подходя къ острову Тенедосу, увидѣли, между онымъ и устьемъ Дарданеллъ, англійскую эскадру на якорѣ, подъ начальствомъ вице-адмирала Дукворта, состоящую изъ: 2-хъ трехдечныхъ и 5-ти двухдечныхъ кораблей; — въ полдень, близь нихъ, эскадра Высочайше мнѣ ввѣренная, остановилась на якорь.

24-го числа вѣтеръ случился крѣпкій, а 25 и 26 видѣлся съ вице-адмираломъ Дукворто́мъ и въ оба свиданія узналъ дѣйствіе его экспедиціи на Константинополь.

Дуквортъ, отправившись изъ Мальты, прибылъ къ острову Тенедосу 2 февраля; получа добрый попутный вѣтеръ, 7-го числа прошелъ сквозь Дарданеллы съ 7 кораблями, въ числѣ коихъ были 2 трехдечные, съ 2 фрегатами и 2 бомбардирскими судами.

Турки, какъ не были еще въ исправной готовности и, хотя палили съ нѣкоторыхъ батарей по англійскимъ судамъ, но не сдѣлали имъ никакого почти вреда; такимъ образомъ, англичане, благополучно проходя всѣ турецкія батареи, нашли у послѣдней, на азіатской стороны устроенной, называемой Пескисъ или Назара Бурну, турецкіе: одинъ 64-хъ пушечный корабль, 4 фрегата, 4 корвета, 1 бригъ и 3 канонерскихъ лодки, изъ коихъ по малому сопротивленію, взяты англичанами: 1 корветъ и 1 канонерская лодка, а прочіе всѣ сожжены.

9-го числа вице-адмиралъ Дуквортъ достигъ до Константинополя и девять дней имѣлъ потомъ штиль и противныя маловѣтрія; между тѣмъ, турки укрѣпляли берега Константинополя со всемозможною дѣятельностью.

Вице-адмиралъ Дуквортъ сказываетъ, что по берегу одному поставлено болѣе 200 пушекъ, корабли

и фрегаты установлены одинъ другому вспомогательно и такъ, что во всякомъ пунктѣ, гдѣ будетъ атакованъ флотъ турецкій, то атакующій получитъ на себя три огня; — по симъ причинамъ вице-адмиралъ Дуквортъ за лучшее призналъ удалиться отъ Константинополя, имѣя въ виду, что Дарданеллы также укрѣпляются тщательно — и дѣйствительно, проходя англичане обратно, оныя 19 февраля, почувствовали великіе успѣхи турокъ потерей своихъ людей и поврежденіемъ кораблей. Людей потеряли они, какъ сказываютъ, около 100 человѣкъ, одинъ трехдечный корабль почти потерялъ гротъ мачту; одно каменное ядро, имѣщее діаметръ 27 дюймовъ, попало ему въ станокъ пушечный, разбило въ дребезги и, потомъ, отскоча вырвало болѣе трехъ четвертей діаметра изъ гротъ-мачты и удивительно, какъ оная не упала; сей корабль отправленъ въ Мальту для перемѣны мачты а вмѣсто стеньги поставлена брамъ-стеньга; другой корабль потерялъ форъ - стеньгу и фока рею; третій корабль получилъ большое каменное ядро въ бархоутъ, которымъ сдѣланъ чрезвычайный проломъ и корабль неминуемо бы утонулъ, если бы оное ядро попало на одинъ футъ ниже; два фрегата такъ раздроблены въ корпусѣ, что не могутъ болѣе быть въ открытомъ морѣ; невозможно почти вѣрить, какую дѣятельность имѣютъ большія каменныя ядра; они пробиваютъ борты фрегата на вылетъ и другой бортъ (потерявъ уже свою силу) выдавливали и разслабляли на довольное разстояніе.

За всѣми тѣми невозможностями, которыя представлялъ мнѣ Дуквортъ, атаковавъ вторично Константинополь общими настоящими силами, я упрашивалъ его всевозможно, чтобы еще разъ попытать, но онъ, наконецъ, рѣшительно и письменно отказалъ мнѣ.

28-го числа объявилъ я контръ-адмиралу Грейгу и всѣмъ командирамъ Высочайшую волю Вашего Императорскаго Величества, изъявленную мнѣ товарищемъ министра военныхъ морскихъ силъ отъ 8-го минувшаго января, и рѣшительный отвѣтъ англійскаго вице-адмирала Дукворта; имѣли потомъ военный совѣтъ и сообразивъ настоящія обстоятельства положенія нашего здѣсь, всѣ, и вообще согласно, положили: для пользы службы Вашего Императорскаго Величества оставить предпріятіе на Константинополь, содержа оный въ тѣсной блокадѣ отъ стороны сей. 1-го марта вице-адмиралъ Дуквортъ со всѣми англійскими судами снялся съ якоря и пошелъ на Вестъ, въ полдень отрядилъ я контръ-адмирала Грейга съ кораблями «Ретвизанъ», «Рафаилъ» и фрегатомъ «Венусъ» къ острову Тенедосъ, съ предложеніемъ турецкому начальству сдать крѣпость.

2-го и 3-го числа контръ-адмиралъ Грейгъ имѣлъ сношеніе съ турецкимъ начальствомъ и, наконецъ, получилъ рѣшительный отвѣтъ, что крѣпость турки будутъ защищать до самаго нельзя.

4го марта случился штормъ, отъ Зюйда. 5-го перемѣнныя маловѣтрія съ большою мрачностью.

6-го, оставивъ для наблюденія противу пролива Дарданеллъ корабли «Скорый» и «Селафаилъ», съ остальными всѣми перешелъ я къ острову Тенедосъ.

7-го числа, предположивъ овладѣть симъ островомъ, какъ необходимо нужнымъ для полученія прѣсной воды и самаго удобнаго пристанища кораблямъ и прочимъ судамъ нашимъ, сдѣлалъ распоряженіе для высадки дессанта.

8-го числа, до разсвѣта, всѣ корабли и прочія суда, вступили въ свои мѣста. Съ разсвѣтомъ, начали дѣйствовать изъ пушекъ по берегу для очищенія мѣстъ гдѣ турки занимали частныя свои позиціи.

Крѣпость открыла огонь по кораблю «Рафаилъ», корабль отвѣтилъ крѣпости съ совершенною исправностью такъ, что рѣдкое ядро не причиняло вреда не пріятелю; въ 7 часовъ пополуночи высаженъ дессантъ, состоящій изъ: 2-хъ батальоновъ Козловскаго мушкетерскаго полка, въ коихъ было до 900, морскихъ полковъ до 600 и легіона легкихъ стрѣлковъ 160 человѣкъ съ шестью орудіями полевой артиллеріи; сверхъ того отряженъ былъ корабль «Сильный», сдѣлать дессантъ по другую сторону острова, но сему предпріятію воспрепятствовалъ крѣпкій вѣтеръ.

По высадкѣ дессанта сперва легкихъ стрѣлковъ, они тотчасъ сбили турецкіе передовые посты и, такимъ образомъ, очистили регулярнымъ войскамъ устроиться на мѣстѣ, подъ прикрытіемъ двухъ полуротъ, поставленныхъ на высотахъ.

Съ сего мѣста раздѣляясь на двѣ колонны, подъ командой Козловскаго мушкетерскаго полка, полковника Падейскаго, пошли влѣво двумя отрядами, а послѣдняя подъ командой 2-го морского полка, полковника Боаселя — вправо.

Легкіе стрѣлки, съ охотниками отъ регулярныхъ войскъ, прикрывали колонны.

Контръ-адмиралъ Грейгъ, подъ распоряженіемъ котораго высаженъ дессантъ, изъ усердія къ службѣ Вашего Императорскаго Величества и для ващаго ободренія войскъ, слѣдовалъ съ оными.

Въ 11 часовъ я самъ прибылъ къ войскамъ и, по обозрѣніи положенія оныхъ, приказалъ первой колоннѣ атаковать непріятельскій отрядъ на высотахъ.

Сіе исполнено съ успѣхомъ, — непріятель былъ разбитъ и прогнанъ.

Между тѣмъ, колонна полковника Боаселя прибыла на мѣсто откуда, съ отмѣнной удачей, стрѣляла по непріятельскому ретрашаменту изъ полевыхъ орудій.

Потомъ согласно съ отрядомъ отъ первой колонны, приближаясь постепенно къ форштату, ударили, съ двухъ сторонъ въ штыки прямо на ретрашементъ и, по нѣкоторомъ сопротивленіи, овладѣли онымъ, отнявъ тутъ у непріятеля пять знаменъ.

Турки бросились въ главную крѣпость и заключились въ оной.

Отрядъ первой колонны гналъ ихъ почти до крѣпостныхъ воротъ, поражая на каждомъ шагу.

Въ самое сіе время вторая наша колонна взяла штурмомъ малую крѣпостцу.

Турки упорствовавшіе въ оной, всѣ были переколоты.

Симъ окончилось сраженіе и оставалась только небольшая перестрѣлка съ главной крѣпостью.

Мы открыли по оной канонаду изъ полевыхъ пушекъ и, сверхъ того, изъ малой крѣпостцы, воздвиг-

нувъ на оной флагъ Вашего Императорскаго Величества.

При таковой канонадѣ турки продолжали по насъ весьма слабый огонь и почти перестали стрѣлять.

Войска Вашего Императорскаго Величества распо ложились въ три линіи вокругъ форштата, который, ночью, турки зажгли чтобы очистить крѣпость. Бѣдные греки выгнанные симъ пожаромъ изъ домовъ, въ коихъ они съ семействами своими скрывались, приняты подъ нашу защиту съ оказаніемъ имъ всякой возможной помощи.

9-го числа послалъ я къ туркамъ одного изъ ихъ плѣнныхъ сказать коменданту крѣпости, чтобы онъ не упрямился болѣе къ сдачѣ; впрочемъ, отъ такого упрямства выйдутъ тѣ слѣдствія, что гарнизонъ ихъ долженъ будетъ весь погибнуть.

Между тѣмъ, начали мы строить четыре батареи, каждая о 4-хъ пушкахъ, съ тѣмъ чтобы съ оныхъ и, сверхъ того, съ двухъ кораблей, произвести по крѣпости жестокую пальбу. Но, 10-го числа, прибылъ ко мнѣ изъ крѣпости одинъ человѣкъ съ предложеніемъ сдачи съ тѣмъ, чтобы отпустить ихъ съ имуществомъ, на анатолійскій берегъ. По удовлетворенію таковому желанію, они немедленно начали готовиться къ отправленію; греки же приступили къ потушенію пожара, и съ великимъ равнодушіемъ перенесли сіе несчастіе, будучи обрадованы тѣмъ, что турки, причинявшіе имъ до сего разныя обиды, оставляютъ островъ.

11-го числа турки,бывшіе въ крѣпости въ числѣ 1200 человѣкъ вооруженныхъ и до 400 женщинъ и дѣтей, отправились на анатолійскій берегъ, оставя побѣдителямъ крѣпость, на которой вѣетъ флагъ Вашего Императорскаго Величества. Въ семъ дѣлѣ убито съ нашей стороны: легіона легкихъ стрѣлковъ — 2; ранено: — Козловскаго мушкетерскаго полка капитанъ Кутумовъ, 1-го морского полка прапорщикъ Еналѣевъ; по квартирмейстерской части майоръ Трофимовъ, морской артиллеріи капитанъ-лейтенантъ Монфреди, мичманъ Ломановъ, легіона легкихъ стрѣлковъ сотникъ Дагли, нижнихъ чиновъ строевыхъ и не строевыхъ 73, въ томъ числѣ, съ кораблей матросовъ, да канонировъ 4, да, кромѣ того, во время перестрѣлки съ крѣпостью, на кораблѣ «Рафаилъ» убито матросовъ 2, ранено гардемаринъ 1, матросовъ 4, канониров 2.

Всего съ нашей стороны убито 4 ранено 86; турокъ побито болѣе 200, ранено за 150.

Въ обѣихъ крѣпостяхъ взято пушекъ 79, въ томъ числѣ 48 мѣдныхъ, а прочія чугунныя и довольное количество снарядовъ.

Полученный въ добычу провіантъ и провизію приказалъ я раздать жителямъ, потерпѣвшимъ при семъ случаѣ разореніе. **Вице-адмиралъ Сенявинъ.**

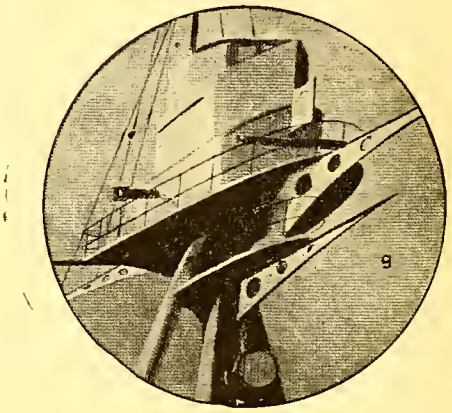

«Артиллерійскій марсъ», на которомъ сосредоточено управленіе огнемъ корабля системы Шамондъ-Гранотъ.

Морская хроника

Франція. — Парламентомъ утвержденъ морской бюджетъ на 1932 г., предвидящій постройку 4 легкихъ крейсеровъ «Глуаръ», «Марсельеза», «Монткальмъ» и «Шаторено», въ 7500 тоннъ каждый, съ ходомъ въ 32 узла; вооруженныхъ 8-6 дм. орудіями. Они будутъ одного типа съ заложеннымй въ прошломъ году «Ля Галисоньеръ» и «Жанъ де Віеннъ», съ которыми составятъ развѣдочную, двухбригадную эскадру. Сообщаютъ, что они будутъ хорошо защищены вертикальной и особенно горизонтальной броней.

Кромѣ этихъ крейсеровъ въ программу входятъ два миноносца «Могадоръ» (2600 тоннъ, 37 узловъ, 5-5,5 дм. орудій и 6 мин. ап.) и «Ардн» (1400 тоннъ, 33 узла, 4,5 дм. ор. и 6 мин. ап.), а также рѣчная канонерская лодка для Китая. «Жуффруа Аббана» и гидрографическое судно «Адмиралъ Мушезъ».

Съ 1922 года, когда началось возрожденіе французскаго флота, послѣ войны, построено и строится 175 судовъ, считая и транспорты: 14 крейсеровъ, 56 миноносцевъ, 79 подв. лодокъ разныхъ типовъ, 15 кан. лодокъ и посыльныхъ судовъ, 1 минный заградитель, 2 авіоматки и т. д.

На 1932 г. объявлена слѣдующая дислокація флота. Въ Тулонѣ линейная эскадра («Провансъ», «Лорренъ», «Бретань» и «Жанъ Бартъ»), 2 авіоматки («Беарнъ» и «Тестъ»), 5 крейсеровъ («Фошъ», «Кольберъ», «Дюкенъ», «Турвиль» и «Сюффренъ»), 9 миноносцевъ въ 2500 тоннъ, 18 въ 1500 и 11 большихъ подв. лодокъ. Въ Гіерѣ учебный отрядъ: дредноуты «Парижъ» и «Курбе», «Жанна д-Аркъ», одинъ изъ устарѣвшихъ крейсеровъ, заградитель «Плутонъ», 2 миноносца и 4 подв. лодки. Въ Брестѣ 2 легкихъ крейсера «Моттъ Пике» и «Дюге Труэнъ», 5 миноносцевъ по 2500 тоннъ и 8 по 1500, а также 6 подв. лодокъ. Остальныя лодки «прибрежной обороны» будутъ распредѣлены между Шербургомъ и Бизертой. Въ Китаѣ старый крейсеръ «Вальдекъ Руссо» замѣненъ «Примоге» и 2 кан. лодками. Въ Индо-Китаѣ станція для 2 подв. лодокъ.

— Надъ Брестомъ при участіи населенія состоялись воздушныя маневры.

— Во время буксировки изъ-за неисправныхъ машинъ истребитель подводныхъ лодокъ «№ 96», въ бурю оборвался отъ своего буксира и не могъ больше быть найденъ. На слѣдующій день изъ команды въ 16 человѣкъ, 5 было прибито къ Тунисскому побережью и спасены, остальные погибли съ истребителемъ, который перевернулся и затонулъ. «№96» былъ построенъ въ Америкѣ во время войны. Его водоизмѣщеніе 70 тоннъ, скорость хода 16 узловъ, вооруженіе 1-3 дм. орудія и 20 подводныхъ гранатъ.

С. Ш. С. А. — Пароходное общество «Юнайтедъ Стэдъ Лайнъ» предлагаетъ пріобрѣсти для передѣлки въ пассажирскіе пароходы авіоматки «Саратога» и «Лексингтонъ», оказавшіяся мало пригодными изъ-за своихъ большихъ размѣровъ для военныхъ цѣлей. Напомнимъ, что во время войны, съ 4 другими они были заложены, какъ линейные крейсера, а за тѣмъ перестроены, какъ авіоматки. Ихъ водоизмѣщеніе 33000 тоннъ, скорость хода 34 узла, вооруженіе 8-8 дм.; 12-5 дм. орудій.

— Въ этомъ году морскіе маневры состятся у остр. Ганти въ Тихомъ океанѣ, извѣстіе о чемъ уже встревожило Японію и Англію.

— На старый крейсеръ «Питтсбургъ» (13000 т.) были сброшены авіаціонныя бомбы разныхъ типовъ, для изученія ихъ разрушительной силы на практикѣ. Результаты не опубликованы.

— Изъ-за сокращенія пассажирскаго сообщенія на Атлантическомъ океанѣ «Левіафанъ», самый большой пароходъ въ мірѣ снятъ съ линіи.

Италія. — Заканчивается постройка 2 новыхъ пассажирскихъ пароходовъ для южно-американской линіи «Нептунія» и «Эриданія». Ихъ водоизмѣщеніе 20.000 тоннъ, скорость хода 20 узловъ, дизельмоторы въ 19.000 силъ. Каждый принимаетъ до 1550 пассажировъ разныхъ классовъ.

— Во время бури со всѣмъ экипажемъ погибъ военный буксиръ «Тезео» въ 1500 тоннъ. Онъ состоялъ при подводной дивизіи.

Англія. — Въ присутствіи морскихъ и военныхъ властей состоялись удачные опыты съ изобрѣтеннымъ кап. Саважъ прожекторомъ для стрѣльбы по воздушнымъ силамъ. Изобрѣтеніе заключается въ томъ, что громадной силы лучъ разбитъ на тѣневые квадраты, по которымъ легко точно опредѣлить направленіе и скорость полета, а также разстояніе.

— Отказъ отъ продолженія постройки компаніей Кунардъ самаго большого въ мірѣ парохода въ 73 тысячи тоннъ изъ-за кризиса вызвалъ единодушный протестъ всего англійскаго населенія, съ трудомъ переносящаго, что пальма первенства принадлежитъ теперь Германіи («Бременъ» и «Европа»). Отовсюду поступаютъ петиціи въ парламентъ и предложенія открыть общенародную подписку на продолженіе постройки.

Грецiя. — Въ Италіи спущенъ пятый новый миноносецъ «Спетсай» въ 1450 тоннъ, 40 узловъ.

Аргентина. — Подводная лодка «Санта Фе» (775-920 тоннъ), построенная въ Италіи, на пробѣ дала на поверхности почти 18 узловъ.

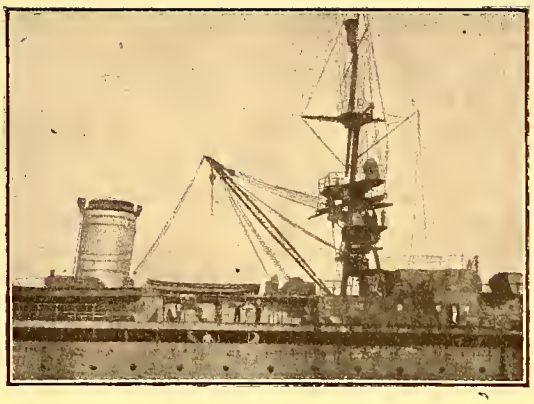

Современнаго типа мачта на французскомъ минномъ заградителѣ «Плутонъ» со стрѣлой для спуска шлюпокъ и погрузки минъ.

Голландія. — Спущена подводная лодка «О. 14» въ 560-700 тоннъ, 15-9 узловъ, 5 мин. ап.

Польша. — Гаагскій международный трибуналъ, на предложенный ему Лигой Націй вопросъ по поводу разногласій Польши со свободнымъ городомъ Дан цигомъ, 11 голосами противъ 3-хъ (Франція, Польша и Колумбія) сталъ на точку зрѣнія города Данцига, не допускающаго въ своемъ порту стоянку польскихъ военныхъ кораблей.

Германія. — Послѣ годового заграничнаго плаванія въ Киль вернулся легкій крейсеръ «Эмденъ».

Франція. — Генералъ Миттельхаузеръ, членъ высшаго военнаго совѣта, командующій войсками на Альпахъ провелъ цѣлый день въ Тулонѣ, изучая расположеніе порта, посѣтивъ нѣсколько военныхъ кораблей и опустившись подъ воду на лодкѣ «Тетисъ».

С. С. С. Р. — Ведутся переговоры съ Испаніей о заказѣ 50 пароходовъ, за которые будетъ уплочено нефтью. Отъ этого предложенія единодушно уже отказались германскія, французскія и итальянскія верфи.

С. Т.

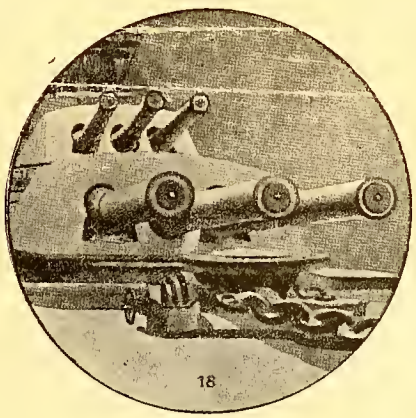

Расположеніе тяжелой артиллеріи на современномъ линейномъ кораблѣ.

Морская библіографія

«*The German Submarine War — 1914-1918*» *Gibson and Prendesgast.*
Предисловіе адм. Джеллико. Лондонъ, 1931. Цѣна 36 шиллинговъ.

«*Das Unterseeboot. Seine Bedeutung als Teil einer Flotte; seine Stellung in Volkerrecht; seine Kriegs verwendung und seine Zukunft*» — *Admiral Bauer.* Berlin, 1931, Verlag Mittler und Sohn.
Цѣна 6 марокъ 50.

Подводная германская война, уже вызвавшая огромную мемуарную литературу, въ настоящее время, когда страсти въ значительной степени улеглись, когда все шире открываются въразныхъ странахъ двери секретныхъ архивовъ, когда явилась возможность оффиціальныя данныя сравнить съ показаніями еще живыхъ участниковъ и свидѣтелей и дополнить одни другими — служитъ темой серьезныхъ историческихъ, тактическихъ, стратегическихъ и политическихъ изслѣдованій морскихъ спеціалистовъ всѣхъ странъ. Послѣ выдающихся работъ германскихъ адмираловъ Гайера и Михельсона, освѣтившихъ фактическую сторону, французскаго адмирала Кастекса, остановившагося преимущественно на измѣненіяхъ, которыя подводныя лодки внесли въ морскую стратегію, послѣ капитальныхъ трудовъ франц. кап. 1 р. Лоренса, давшихъ подробное изслѣдованіе всей исторіи германской подводной воины, какъ въ плоскости политическихъ возможностей, такъ и въ сферѣ разного рода операцій подводныхъ лодокъ — почти одновременно въ Англіи и Германіи вышли два новыхъ серьезныхъ труда о подводной войнѣ.

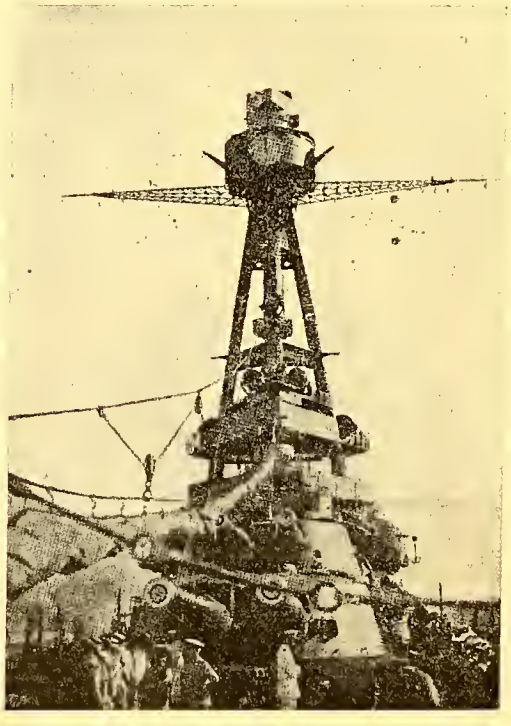

Видъ съ носа на башни, рубку и фокъ-мачту линейнаго корабля «Провансъ».

Англійская книга написана, главнымъ образомъ, по англійскимъ матерьяламъ: «Морскія операціи» Кор бетта, воспоминанія адм. Джеллико, Симса, Черчилля, «Торговый флотъ» Гурда, офиціознаго изданія «Потери флота и торговыхъ судовъ а также архивнымъ источникамъ адмиралтейства. Но вмѣстѣ съ тѣмъ использованы и германскіе источники, какъ книги Гайера, Михельсена, Шварте и Техеля, и австро-венгерскіе: спеціальная записка о подводной войнѣ, изданная Военнымъ архивомъ. Прекрасныя фотографіи предоставлены Императорскимъ Военнымъ музеемъ въ Лондонѣ.

Главный и основной выводъ книги, что подводный флотъ не въ состояніи одинъ на одинъ сражаться съ надводнымъ. Эта задача для него въ Великую войну оказалась столь непосильной, что онъ отъ нея сразу отказался. Крейсерская война противъ торговли противника, **благодаря своей неожиданности,** сначала дала весьма серьезные результаты. Но они были черезъ годъ окончательно параллизованы активными средствами борьбы противъ подводныхъ лодокъ. Но, главное и окончательное пораженіе подводному флоту, дѣйствующему противъ торговли, нанесла **политика.** Не только англичане побѣдили подводную лодку организаціей конвоевъ, постройкой истребителей подв. лодокъ, изобрѣтеніемъ микрофоновъ и гидростатическихъ гранатъ, минами, сѣтями и т. д., но и Соединенные Штаты **еще до вступленія въ войну** своимъ **политическимъ вмѣшательствомъ,** съ которымъ Германія была не въсостояніи не считаться. Совершенно ясно, что въ будущей войнѣ между двумя державами, всѣ остальныя рѣшительно въ своихъ собственныхъ интересахъ воспрепятствуютъ подводной войнѣ противъ нейтральныхъ судовъ, что вызоветъ ея немедленный провалъ. Вспомнимъ хотя бы кончившіеся на третьемъ захватѣ дѣйствія нашихъ вспомогательныхъ крейсеровъ въ Красномъ морѣ, во время Японской войны. Въ нѣсколько дней весь міръ ополчился противъ насъ и крейсерскую войну мы бросили, хотя въ правѣ были ее продолжать, и она сулила намъ существенныя выгоды. Рецензируемый нами трудъ имѣетъеще одно большое достоинство: онъ подробно описываетъ потопленіе подводными лодками каждаго военнаго или торговаго судна, являясь въ этомъ отношеніи настоящей энциклопедіей, необходимой всѣмъ, изучающимъ подводную войну.

Что касается книги адмирала Бауэра, то, пожалуй, ея значеніе еще больше предыдущей, хотя она изучаетъ подводную войну совсѣмъ съ другой стороны. Адмиралъ Бауеръ былъ однимъ изъ ближайшихъ сотрудниковъ адм. Тирпица по созданію германскаго флота и въ теченіе почти всей войны онъ стоялъ во главѣ подводнаго флота.

Мы не имѣемъ здѣсь возможности въ и такъ растянувшейся рецензіи указать на всѣ, порой крайне интересныя и важныя соображенія адм. Бауера по поводу того или иного примѣненія подв. лодокъ или тѣхъ или иныхъ ихъ операцій, удачъ и неуспѣховъ. Но какъ, по его мнѣнію, ни велико значеніе подвод-

Мысли бѣлогвардейца

XIV.

«Часовой» трудно обвинить во вмѣшательствѣ въ партійныя распри или политическую жизнь эмиграціи. Наши задачи совершенно другого порядка и мы нарочно старались все время обходить эти вопросы. Дѣлали это потому, что видѣли нашу главную цѣль въ поддержаніи Русскаго Обще-Воинскаго Союза, организаціи надпартійной, живущей традиціями Арміи и вѣрной только обще-русской идеѣ.

Вотъ почему мы никогда, за исключеніемъ одного или двухъ случаевъ, не писали о младороссахъ, хотя и были затронуты ими въ ихъ изданьяхъ (между прочимъ, въ № 1 «Искры» рецензентъ г. Горбовъ, приговаривая насъ къ смерти, пріурочилъ извѣстнаго верещагинскаго часового ко времени русско-японской войны, — это между прочимъ), хотя и получали много писемъ отъ нашихъ читателей съ просьбой отвѣтить на не всегда умѣстныя выступленія представителей младороссовъ.

Сейчасъ я взялся за перо вовсе не для того, чтобы полемизировать съ младороссами, для этого у меня нѣтъ ни охоты, ни времени. Да и полемика врядъ ли къ чему бы то ни было привела. Мы всѣ будемъ приведены къ общему знаменателю, когда Россія потребуетъ отъ насъ реальной работы, и я вѣрю, что многіе изъ младороссовъ будутъ считать свою дѣятельность за рубежомъ естественной данью молодости: хочется работы, кругомъ дѣйствительно тяжелая жизнь, общая усталость, ну и пошли за тѣми, кто красиво говоритъ и драпируется въ новыя, еще не изношенныя тоги.

Много, вѣдь, мы уже видѣли газетъ и молодыхъ союзовъ. Всѣ они ставили своей первѣйшей задачей немедленное переустройство Россіи. На третьемъ номерѣ или мѣсяцѣ все это кончалось. Надо отдать справедливость младороссамъ: они живучѣе остальныхъ и... дай имъ Богъ успѣха въ ихъ начинаніяхъ, поскольку эти начинанія не носятъ совершенно обратнаго цѣли возстановленія Россіи и сохраненія нашего единства характера.

Вотъ объ этомъ то я и хотѣлъ сегодня поговорить.

*
**

Въ Болгаріи А. И. Стерлиговъ, ст. младоссъ и зав. личнымъ составомъ союза младороссовъ, разочаровавшись въ ихъ пути, вышелъ изъ состава союза и выпустилъ брошюру: «Младоросская правда». Если бы эта брошюра касалась только внутреннихъ дѣлъ младороссовъ, врядъли кто бы ею заинтересовался. Напр., кого можетъ интересовать письмо къ г. Бискупскому (очевидно, буд. военному министру), въ которомъ «вождь» эмигрантской пролетарской партіи въ Болгаріи и строитель будущей пролетарской подъ знакомъ пятилѣтки монархіи, г. Игнатьевъ, заботится о своемъ зачисленіи въ одинъ изъ **хорошихъ** гвардейскихъ полковъ Русской Арміи (остальные полки, значитъ, плохіе!). Повторяю, никому неинтересно, чѣмъ занимаются и какъ развлекаются шестьдесятъ молодыхъ людей въ Болгаріи.

Но дѣло оказывается хуже. Вотъ выдержки изъ статей и писемъ руководителей младороссовъ г. Вильчковскаго и другихъ.

— За Россію, за русскихъ, за царя! Всѣ вмѣстѣ противъ Сталина... противъ эмигрантскихъ вождей, держащихъ эмиграцію ложными авторитетами и присвоенными деньгами.

— Балансъ генерала Миллера уничтожителенъ... Развалъ Р. О. В. С. начался..., такъ что наше положеніе выгодно»... «... хранить эти псевдо-воинскія организаціи нѣтъ никакого смысла...».

... Л., конечно, вамъ уже писалъ... У него руки чешутся: хочется открыто пойти на О. В. Союзъ...».

... Читали-ли вы уже брошюру ген. Шинкаренко... Эта вещь пробиваетъ брешь въ О. В. С. и можетъ оказать намъ большую пользу. Совѣтую вамъ эту брошюру использовать для пропаганды...».

ныхъ лодокъ въ составѣ современной морской силы, оно никогда больше не достигнетъ размѣровъ, которые были достигнуты лодками въ 1917 году, изъ-за полной неподготовленности союзниковъ къ борьбѣ съ подводной опасностью. «Сторонники подводной войны, пишетъ авторъ, будутъ навѣрно разочарованы моей книгой, но нѣтъ хуже, какъ обманывать себя неосуществимыми надеждами. Надо изучить не только успѣхи лодокъ въ 1917 г., но и ихъ конечную неудачу въ 1918 г. Это ближе къ будущей дѣйствительности».

Намъ, не вдаваясь въ подробности, важно, однако, сдѣлать выводъ, что адм. Бауеръ — германскій подводникъ до мозга костей, стяжавшій за подводную войну всѣ доступныя офицеру награды — приходитъ относительно подв. воиhы къ совершенно тѣмъ же заключеніямъ, что его коллеги по изученію этой войны въ англійскомъ и французскомъ флотахъ. Приблизительно тѣ же мысли высказывались въ «Зарубежномъ Морскомъ Сборникѣ» и кап. 2 ранга Карповымъ: Новое оружіе всегда въ началѣ имѣетъ, благодаря неожиданности большее значеніе, чѣмъ заслуживаетъ, но постепенно, оно занимаетъ должное мѣсто среди другихъ методовъ борьбы, являясь частью общаго цѣлаго — морского флота. Подводная торговая война въ мало-мальски серьезныхъ размѣрахъ, по политическимъ соображеньямъ, никогда не сможетъ быть возобновлена. Подводныя лодки вмѣстѣ съ своимъ надводнымъ флотомъ должны дѣйствовать противъ вооруженныхъ морскихъ силъ противника. Въ этой борьбѣ онѣ займутъ весьма серьезное мѣсто и въ значительной степени измѣнятъ морскія стратегію и тактику. Особенно важно значеніе подв. лодки для слабѣйшихъ флотовъ. Роль ихъ въ современной войнѣ такъ велика, что никакими договорами или конференціями нельзя воспретить ихъ употребленія, какъ нельзя воспретить употребленія аэроплана, мины или дальнобойнаго орудія. ,

С. Т.

А. Н. Игнатьевъ — Хомутову — 8. VI. 1931.

...«Въ скоромъ времени я, вѣроятно, буду въ состояніи вамъ сообщить нѣкоторыя свѣдѣнія относительно нѣкот. интер. лицъ, такъ какъ по этого рода вопросамъ вошелъ въ связь съ представителями здѣсь монархическаго движенія толка В. М. С... Они знаютъ кое что интересное и обѣщали мнѣ это сообщить. Они же мнѣ говорили, что за деньги не невозможно было бы имѣть и свѣдѣнія довѣрительнаго характера...».

А. Н. Игнатьевъ — 25. V. 31.

... «Дополнительно посылаю вамъ еще нѣсколько брошюрокъ «Довѣрительной записки» — не правдали, ловко составлена...*).

Хомутовъ — А. Н. Игнатьеву ⁂ 529-19. 20.11. 1931 г. Берлинъ.

... «Настоящимъ подтверждаю полученіе Вашего письма. Благодарю за быстрый отвѣтъ, также за ваше согласіе помочь намъ въ нашей работѣ... Было бы важно знать связи О. В. С. съ болгарскими кругами, политическими группировками, отдѣльн. лицами...».

... «Затѣмъ вліяніе итальянскаго фашизма въ Болгаріи, организацій, аналогичныя ему въ Болгаріи ихъ значеніе... второе македонское движеніе его внутр. и внѣшнее значеніе (Сербія)...»

... «За освѣщеніе организацій Р. О. В. С. буду благодаренъ...»

Кто этотъ Хомутовъ, собирающій свѣдѣнія не о большевикахъ, а о бѣлыхъ организаціяхъ въ Болгаріи? Для чего это ему надо?

Далѣе, Хомутовъ — Игнатьеву, № 586-26, 9. Ш. 31 г.

— ... Былъ бы вамъ благодаренъ за освѣщеніе всѣхъ лицъ изъ эмиграціи, причастныхъ къ мѣстнымъ властямъ... упомяните ихъ прошлое, настоящее, принадлежность къ политической группировкѣ...».

Далѣе, просьба сообщить всѣ данныя о дѣятельности, образѣ жизни, связяхъ и занятіяхъ руководителей Р. О. В. С. въ Болгаріи.

Еще о «довѣрительной запискѣ; г. Хомутовъ пишетъ въ письмѣ № 607-47 что г. Игнатьеву высылается эта записка для распространенія. «Содержаніе говоритъ за себя... Брошюра безплатно...».

Г. Хомутовъ, видно, чрезвычайно интересуется составомъ русской эмиграціи въ Болгаріи, ибо вырабатываетъ спеціальные бланки и посылаетъ ихъ въ большомъ количествѣ младороссамъ для заполненія. О каждомъ, болѣе или менѣе, видномъ эмигрантѣ собираются паспортныя, формулярныя политическія и семейныя свѣдѣнія. Бланки отправляются заполненными въ Берлинъ (надо полагать, что г. Хомутовъ такіе же бланки разослалъ и въ другія страны и въ Берлинѣ уже образовался русскій адресный столъ. **Для чего и для кого и на чьи деньги?).**

Многое можно было бы привести изъ чрезвычайно интересной и во время выпущенной брошюры г. Стерлигова, но и этого довольно!..

---

*) «Довѣрительная записка», вышедшая якобы изъ круговъ, близкихъ къ Р О. В. С. въ свое время въ «Часовомъ была названа нами провокаціонной.

⁂

Я очень далекъ отъ мысли чернить г. Каземъ-Бека и другихъ руководителей младоросскаго движенія, но послѣ всего прочитаннаго въ ихъ изданіяхъ, послѣ всего почерпнутаго изъ ихъ писемъ, открытоговорю: **«Получается впечатлѣніе, словно изъ-за спинъ младороссовъ появляется зловѣщая тѣнь нашего врага».** Ибо до сихъ поръ вся дѣятельность ихъ устремлялась **только** на разрушеніе какихъ-то (пусть скромныхъ) достиженій эмиграціи. Кромѣ этого, громкихъ словъ и двухъ баловъ въ присутствіи высокихъ гостей, они **ничего** не сдѣлали, хотя, казалось бы, могли оставить эту «мертвую» эмиграцію въ покоѣ и обратить всѣ свои усилія на Россію которая, по ихъ слова вамъ, чуть-ли не готова признать ихъ программу.

И невольно думается объ этомъ, зная, какъ важно для большевиковъ сейчасъ, въ ту пору, когда русскій народъ обезсиленъ, когда проваливается пятилѣтній планъ, когда никто уже не вѣритъ совѣтскимъ векселямъ, создать въ эмиграціи, настроеніе въ пользу поддержки ихъ хозяйственныхъ плановъ. Такъ это или нѣтъ, но настроеніе это создается младороссами и скрѣпляется тѣмъ, кого они считаютъ Хозяиномъ Россіи.

⁂

Да, приходится сказать эти слова. Въ «Младоросской Искрѣ» приводится манифестъ. Теперь уже нѣтъ сомнѣній, что руководители легитимнаго движенія перешли на рельсы младороссовъ. Манифестъ говоритъ о достиженіяхъ пятилѣтки и о грядущей гибели и развалѣ капиталистическаго строя (какъ разъ время радоваться!). Этимъ манифестомъ зачеркивается формула: «верховная власть — арбитръ надъ партіями», этимъ манифестомъ лицо, претендующее на верховную власть, просто контрассигнуетъ младоросскую программу.

⁂

Врядъ-ли важенъ въ аспектѣ грядущаго возсозданія Россіи весь тотъ маскарадъ, который эпизодами происходитъ въ эмиграціи, но больно одно: большевики живутъ только тѣмъ, что они проводятъ въ жизнь старую формулу: **«раздѣляй и властвуй».**

ПОЗОРЪ ТѢМЪ, КТО ИМЪ ВЪ ЭТОМЪ ПОМОГАЕТЪ.

В. Орѣховъ.

Графъ Муравьевъ-Амурскій

50 лѣтъ тому назадъ, 18 ноября (стар. стиля) 1881 г., скончался въ Парижѣ выдающійся русскій дѣятель графъ Николай Николаевичъ Муравьевъ-Амурскій.

На могилѣ его, находящейся на Монмартскомъ кладбищѣ, подъ крестомъ вдѣланъ въ памятникъ серебряный вѣнокъ съ надписью на русскомъ и французскомъ языкахъ: «Города Приморской области Хабаровскъ, Владивостокъ и Никольскъ-Уссурійскій графу Мураевьеву-Амурскому 1858-1908». Внизу на памятникѣ надпись: «Nicolas Mouravief comte d'Amourcky» 1809 - 1881».

Цифры 1858 - 1909 отмѣчаютъ пятидесятилѣтіе со времени заключенія Айгунскаго договора, передавшаго въ наше владѣніе громадныя пространства по лѣвому берегу Амура и по обѣ стороны его нижняго теченія.

Въ дни 50-лѣтія со времени кончины графа Муравьева-Амурскаго считаемъ соотвѣтствующимъ напомнить о его дѣятельности.

По окончаніи Пажескаго корпуса, молодымъ офицеромъ Финляндскаго полка, Н. Н. Муравьевъ участвовалъ въ войнѣ 1829 при осадѣ Варны, а затѣмъ въ Польской войнѣ 1831 г. въ сраженіи при Остроленкѣ. Потомъ по приглашенію своего начальника ген. Головина, назначеннаго Командиромъ Кавказскаго корпуса, онъ былъ переведенъ на Кавказъ, гдѣ участвовалъ въ рядѣ экспедицій противъ горцевъ и между прочимъ участвовалъ въ знаменитомъ штурмѣ резиденціи Шамиля аула Ахульго въ 1839 и тамъ былъ раненъ въ руку. Потомъ онъ служилъ на Западномъ Кавказѣ и получилъ за храбрость орденъ Св. Георгія 4 степени.

Въ 1846 г. въ чинѣ Полковника Муравьевъ перешелъ на административную службу и въ 1847 г. въ чинѣ Генерала былъ назначенъ Тульскимъ губернаторомъ, гдѣ проявилъ энергичную дѣятельность и первымъ изъ губернаторовъ поднялъ вопросъ объ освобожденіи крестьянъ. Въ 1848 году Государь Николай I назначилъ его генералъ-губернаторомъ Восточной Сибири въ Иркутскъ и тамъ открылось обширное поприще для примѣненія его административныхъ дарованій.

Знакомясь съ краемъ, Н. Н. Муравьевъ посѣщалъ отдаленные его предѣлы, нѣсколько разъ ѣздилъ по Амуру и проѣхалъ на Камчатку, заботясь объ ея устроеніи и оборонѣ, что впослѣдствіи способствовало успѣшному отраженію въ 1854 г. атаки Петропавловска союзнымъ флотомъ.

Капитану Невельскому Муравьевъ поручилъ изслѣдовать устье Амура и положеніе Сахалина, относительно котораго тогда еще не было точно установлено, что онъ является островомъ, а не полуостровомъ. Исполняя это порученіе Невельскій смѣло поднялъ русскій флагъ въ устьи Амура, что крайне встревожило наше министерство иностранныхъ дѣлъ, которое опасалось осложненій. Невельскій былъ поддержанъ Муравьевымъ и дѣйствія его получили оправданіе и одобреніе со стороны Императора Николая I.

Для укрѣпленія за нами отдаленныхъ мѣстъ Сибири Муравьевъ усердно хлопоталъ объ облегченіи условій переселенія на Амурѣ и съ тою же цѣлью болѣе прочнаго нашего утвержденія въ восточной Сибири основалъ въ 1851 г. Забайкальское казачье войско. Наконецъ послѣ долгихъ переговоровъ съ китайцами Муравьеву удалось заключить въ г. Айгунѣ на Амурѣ недалеко отъ Благовѣщенска въ маѣ 1858 г. извѣстный Айгунскій договоръ, которымъ, какъ сказано выше, уступлены намъ обширныя области по Амуру, а въ дополненіе къ этому въ 1860 году этотъ договоръ пополнился Пекинскимъ трактатомъ, подписаннымъ Игнатьевымъ объ уступкѣ намъ Уссурійскаго края.

Для характеристики дѣятельности Муравьева приведемъ безпристрастный отзывъ нашего писателя Гончарова, посѣтившаго его въ г. Аянѣ послѣ плаванія на фрегатѣ «Палладѣ». Онъ пишетъ о немъ: «Какая энергія, широта горизонта, быстрота соображенія, неугасающій огонь и воля, боровшаяся съ палками въ колесахъ. Его угадалъ Николай Павловичъ и призвалъ въ генералъ-губернаторы Сибири. Ни тотъ, ни другой не были чиновниками. Это піонеръ борецъ съ природой, инородцами, китайцами и съ Несельроде, о которомъ онъ не могъ говорить спокойно, какъ и о всѣхъ, кто кидалъ ему въ Петербургѣ палки въ колеса».

Награжденный за заслуги графскимъ титуломъ съ прибавленіемъ къ фамиліи «Амурскій», Муравьевъ въ 1861 г. покинулъ Сибирь и послѣ того двадцать лѣтъ находился не у дѣлъ.

Въ Хабаровскѣ на крутой скалѣ надъ Амуромъ былъ впослѣдствіи поставленъ въ честь графа Муравьева-Амурскаго высокій красивый памятникъ. Вѣроятно теперь его разрушили, но не можетъ уже быть разрушено его дѣло и не должна исчезнуть изъ русскаго сердца благодарная память о нашемъ выдающемся государственномъ дѣятелѣ, столь самоотверженно и успѣшно потрудившемся на пользу славу и честь Россіи.

А. С.

ПОДПИСАЛИСЬ ЛИ ВЫ
на
„ЧАСОВОЙ"
на 1932 годъ??

Бандиты Корсики и Кавказа

Болѣе тысячи бравыхъ жандармовъ, пулеметы, блиндированные автомобили прибыли изъ Марселя на Корсику, для ликвидированія пресловутаго бандитизма, терроризовавшаго прекрасный островъ. 2 канонерки и многочисленныя моторныя лодки стали крейсировать у береговъ острова, съ цѣлью помѣшать скрыться подозрительнымъ лицамъ на рыбачьихъ шлюпкахъ...

Французскія власти твердо рѣшились покончить съ зломъ, препятствующимъ мирному населенію пользоваться спокойной жизнью.

Съ первыхъ же шаговъ населенію стало ясно, что никакой снисходительности не будетъ проявлено въ отношеніи всѣхъ подозрѣваемыхъ въ соучастіи обывателей, какое бы положеніе они ни занимали. Рѣшительные методы стали давать и соотвѣствующіе результаты: въ одномъ селеніи, гдѣ необходимо было сдѣлать обыскъ, собранные жители были предупреждены, что будетъ произведенъ обыскъ, но, что, если послѣдуетъ хотя бы одинъ выстрѣлъ въ жандармовъ, то... и пулеметы заняли боевую позицію.

Обыскъ окончился безъ единаго протеста!

Въ другомъ селеніи мэръ не соглашался выдать подозрѣваемаго муниципальнаго совѣтника; тогда мэръ тутъ-же былъ смѣщенъ, два пулемета были направлены на подозрѣваемый домъ и тамъ былъ найденъ розыскиваемый...

Пересѣченная горная страна, огромныя заросли кустовъ, лѣса («Маки»), бездорожье, немногочисленныя козьи тропы — все это усложняетъ работу по очищенію Корсики.

Какъ странно читать о подробностяхъ этой хорошо организованной экспедиціи на островъ, лежащій въ нѣсколькихъ часахъ морского пути отъ Котъ д-Азюръ, отъ Ниццы, отъ Каннъ!.. Точно экспедиція въ дебри Кавказскихъ горъ, на ловлю разбойниковъ!

Въ большинствѣ, какъ и корсиканцы, наши кавказскіе бандиты становились внѣ закона по причинѣ убійства изъ мести. Они совершали актъ кровавой мести въ полномъ сознаніи своего права, что и приводило къ необходимости скрываться отъ преслѣдованія властей.

За время съ 1880 по 1910 г., на Кавказѣ выдѣлялись своими легендарными подвигами Керимъ, Алай-бекъ-Мурсакуловъ — въ Закавказьи и Зелимъ-ханъ — на сѣв. Кавказѣ.

Огромная страна, свое магометанское населеніе, вѣрное тѣмъ-же принципамъ, немногочисленная государственная полиція, отсутствіе какихъ-либо общихъ мѣръ по искорененію бандитизма, все это способствовало тому, что власть не могла справиться съ своеобразнымъ зломъ. Подвиги мѣстныхъ Ринальдо-Ринальдини вызывали скрытыя симпатіи населенія, склоннаго видѣть въ нихъ защитниковъ бѣдныхъ и, якобы, угнетенныхъ. Съ удовольствіемъ констатировались факты нераспорядительности и, даже, преступной слабости мѣстнаго начальства.

Не безъ юмора подтрунивали, когда Керимъ имѣлъ дерзость дать знать князю Дондукову-Корсакову, командовавшему войсками Округа, что онъ похититъ его жену, если тотъ не освободитъ изъ тюрьмы жены Керима... Можетъ быть, причиной этихъ росказней было то обстоятельство, что на дачной резиденціи князя, въ Коджарахъ, лѣтомъ 1884 г., былъ поставленъ казачій полкъ, усиленно несшій разъѣздную службу по всѣмъ окрестностямъ, гдѣ старая княгиня любила ѣздить верхомъ...

Еще болѣе извѣстный своими разбойничьими успѣхами бывшій гимназистъ одной изъ Тифлисскихъ гимназій Алай Бекъ Мурсакуловъ, сталъ тоже внѣ закона, послѣ убійства двоюроднаго брата. Его нападенія на богатыхъ обывателей, грабежи почтовыхъ фургоновъ, — были ничто въ сравненіи съ дерзкимъ нападеніемъ на военную команду. Оперируя, въ 1889 году, въ дебряхъ Тифлисской и Эриванской губерній, онъ какъ то примѣтилъ, что по шоссе отъ Караклиса въ Джелалъ Оглы направились нѣсколько артиллерійскихъ солдатъ съ десяткомъ коней. Былъ жаркій день, солдаты, безъ оружія, растянулись по изилистой дорогѣ. И вотъ, вдругъ, изъ за скалы выросло нѣсколько татаръ съ винтовками, направленными на медленно поднимавшихся воиновъ.

— Довольно ѣхать, давай коней!

— Какъ, что!

Изъ за оврага вылѣзло еще нѣсколько рослыхъ татаръ...

И, по мѣрѣ того, какъ подъѣзжали прочіе отставшіе, всѣ постепенно лишались добрыхъ коней.

Скандалъ на весь Округъ!

Поднята была на ноги полиція; слѣды привели къ Араксу, къ границѣ съ Персіей, у ханства Макинскаго. Начальство послало туда славнаго полковника Алиханова-Аварскаго, который, будто бы, и нашелъ всѣхъ коней. Пессимисты увѣряли, что эти захудалые одры были другихъ мастей, чѣмъ рослые артиллерійскіе «Черноморы».

Но... «громъ не грянетъ...» и результатъ былъ таковъ, что впредь не разрѣшалось посылать по Округу командъ, безъ вооруженнаго прикрытія.

Подвиги чеченца, Зелимъ-Хана, далеко оставили за собой всѣхъ ему подобныхъ.

Долго оперируя въ предѣлахъ Терской области, онъ неизмѣнно имѣлъ успѣхъ. Отправившійся какъ-то въ экспедицію, начальникъ Введенскаго округа, князь Андрониковъ былъ убитъ. Высылавшіяся на поимку войсковыя команды развѣдчиковъ, возвращались въ полки безъ результатовъ. А дерзость Зелимъ Хана возрастала. Кульминаціоннымъ пунктомъ его подвиговъ было ограбленіе Кизлярскаго казначейства, продѣланное среди бѣла-дня.

Переодѣвъ своихъ молодцовъ въ черкески земской стражи, съ погонами, кокардами, онъ, во главѣ шайки, въѣхалъ въ городъ. Стройными рядами проѣхали по улицамъ спѣшились у казначейства, убили двухъ часовыхъ и благополучно скрылись, преслѣдуемые поздно спохватившимся начальствомъ.

Имя Зелимъ-Хана произносилось съ почтеніемъ

въ родныхъ его краяхъ. Стали вспоминать даже Шамиля...

Наконецъ, въ 1909 году, была организована серьезная облава, тоже съ пулеметами, но безъ тѣхъ мѣръ, о которыхъ мы читаемъ теперь въ газетахъ.

Окружили гору, всѣ слѣды показывали, что Зелимъ Ханъ залегъ здѣсь со своими. Отрядъ сосредоточился въ зарослях, перехвативъ всѣ пути. Указывали на скалу, откуда иногда неслись пули.

И, вотъ, подъ вечеръ, когда все вниманіе было обращено на эту скалу, вдругъ что-то выскочило изъ расщелины въ буркѣ, башлыкѣ и папахѣ... Съ камня на камень, эта фигура низринулась въ горный потокъ...

— Держи, лови, уйдетъ!

Бросились, стали продираться сквозь цѣпкую ежевику, съ опасностью жизни спускаться въ оврагъ; а тутъ темная ночь все прикрыла. Шумъ, розыски.

Наконецъ, на разсвѣтѣ, нашли. И это оказался — самоваръ, укутанный въ бурку! Вниманіе было отвлечено, а Зелимъ Ханъ выскользнулъ изъ пещеры, оставивъ отряды съ ихъ пулеметами въ большомъ смущеніи...

Впечатлѣніе отъ ограбленія Кизлярскаго казначейства было таково, что мѣстное начальство стало вездѣ опасаться появленія Зелимъ-Хана.

По Терской области стали усиленно охранять всѣ банки, казначейства и, особенно, Оружейные склады. Завели автоматическую сигнализацію.

И много было случаевъ, когда неосторожный часовой, задѣвъ за сигнализацію, подымалъ тревогу... Съ гаупвахты неслись солдаты, выскакивали офицеры съ деньщиками, вооруженные, всѣ тревожно освѣдомлялись, — не появился ли Зелимъ-Ханъ.

И Керимъ, и Алай Бекъ благополучно скрылись въ Персію, а Зелимъ-Ханъ былъ убитъ въ какой-то трущобѣ однимъ отважнымъ офицеромъ Дагестанскаго коннаго полка, когда разбойникъ пробирался навѣстить свою жену.

Сподвижники, лишенные руководителей разсѣивались; часть попадала въ руки полиціи, а часть благополучно скрывалась среди родичей.

Какъ уже было сказано, кровная месть была одной изъ главныхъ причинъ возникновенія бандитизма; законъ не одинаково каралъ виновниковъ сведенія счетовъ со своимъ «кровникомъ»: тогда, какъ въ Закавказьи всѣ уголовныя преступленія преслѣдовались, какъ и на остальномъ пространствѣ Имперіи, въ Дагестанской и Терской областяхъ подобное преступленіе разбиралось съ примѣненіемъ обычнаго права, такъ называемаго «адата» и «шаріата». Само собою разумѣется, что судьи, мѣстные почетные старики, совершенно иначе расцѣнивали правонарушенія. Ни на чемъ не основанное лишеніе почти 2-хъ милліоннаго татарскаго населенія Эриванской, Бакинской и Елизаветпольской губерній возможности пользоваться болѣе простымъ и жизненнымъ судомъ, конечно, было несправедливо и давало лишь печальные результаты. Корсиканцы за аналогичныя преступленія судятся обыкновеннымъ государственнымъ судомъ, но съ участіемъ мѣстныхъ присяжныхъ засѣдателей (ассизы), что, конечно, способствовало смягченію наказаній.

Нельзя не вспомнить, что администрація питала какое-то недовѣріе къ магометанскому населенію, почему и не привлекало къ несенію воинской повинности. Даже христіанское населеніе Кавказа стало нести военную службу лишь съ 1887 г. При этомъ упускалось изъ вида то культурное вліяніе, которое оказывало на воина пребываніе въ рядахъ полковъ. Пребывая всю жизнь въ своихъ горныхъ аулахъ, откуда, по бездорожью, можно съ трудомъ было добраться до жалкаго мѣстечка, въ базарный день, полудикіе горцы, часто не понимали рѣчи ближайшихъ аульныхъ жителей! Вмѣстѣ съ тѣмъ, военная служба давала-бы выходъ многимъ молодцамъ, не мирившимся съ скучной сутолокой жалкаго селенія.

Былъ лишь единственный полкъ изъ горцевъ — Дагестанскій конный полкъ, добровольческій, отлично несшій службу въ составѣ 3-й Кавк. казачьей дивизіи. Сотни этого полка принимали дѣятельное участіе въ поимкѣ Зелимъ Хана.

Боясь научить магометанское населеніе воинскому строю въ мирное время, правительство, однако, съ наступленіемъ войны, широко призывало его въ конныя части. Такъ было вплоть до Великой Войны. Уже въ 1828 г. отличный организаторъ, графъ Паскевичъ, только что присоединивъ Эриванскую и Нахичеванскія области, послѣ войны съ Персіей, немедленно сформировалъ изъ татаръ 4 кон. полка. Онъ отличалъ этихъ вчерашнихъ враговъ, особенно молодецки дѣйствовавшихъ въ бою на Сагаилугѣ, при разгромѣ турецкой арміи. Ихъ отважное, неустанное преслѣдованіе разбитыхъ турокъ вызвало восторгъ Главнокомандующаго, поставившаго татаръ въ примѣръ регулярной конницѣ.

И не странно ли, что довѣряя этимъ героямъ вовремя боевой страды, въ мирное время уже не довѣряли славнымъ бойцамъ за общую Родину? Полки расформировывались и боевыя знамена и штандарты сдавались на хрненіе въ мечети.

Б. В.

Главное Правленіе Общества Галлиполійцевъ сердечно поздравляетъ Галлиполійцевъ и всѣ организаціи Русскаго Обще - Воинскаго Союза съ Новымъ Годомъ и шлетъ свои лучшія пожеланія.

Главное Правленіе Общества Галлиполійцевъ проситъ всѣхъ получившихъ подписные листы для сбора средствъ на Галлиполійскій Памятникъ возвратить таковые не позже 1-го февраля.

НЕЗАБЫТЫЯ МОГИЛЫ

† К. 2 ранга Вадимъ Владимировичъ Ломанъ, 21 октября 1931 г. въ Robot. Maroc.

† Корабельный Гардемаринъ Иванъ Ивановичъ Радіоновъ, 18 декабря 1931 г. въ Прагѣ.

† Корабельный Гардемаринъ Александръ Сергѣевичъ Данюшевскій, въ декабрѣ мѣсяцѣ въ Ліонѣ.

Храмъ Христа Спасителя

Величественный, свѣтлый памятникъ Россіи, воздвигнутый всѣмъ народомъ, Храмъ Спасителя пересталъ существовать... Москва безъ Храма Спасителя!.. Нѣтъ еще силы, которая могла бы остановить безбожную, кощунственную руку...

Издалека видны его главы, Христосъ и четыре Евангелиста Въ яркій солнечный день высоко поднимаются они въ голубой дымкѣ города, переливаясь золотомъ. Бодростью, радостью, свѣтомъ, жизнью полонъ бѣлый Храмъ. Привѣтливый, стройный снаружи, ясный, свѣтлый, легкій внутри. Олицетвореніе радости, вѣры, надежды не даромъ такъ любимый молодежью Москвы.

Граненый, рѣзной изъ сѣраго и бѣлаго мрамора алтарь въ образѣ колокольнаго верха. Высокій, просторный, ярко освѣщенный зимнимъ солнцемъ Храмъ вмѣщалъ множество народа. Шпалеры подсвѣчниковъ вдоль стѣнъ и на ходахъ въ тяжеломъ серебрѣ, царскія кресла, закрытыя бѣлымъ шелкомъ, темно-красный бархатъ, дубовая рѣшетка. Гудитъ, плыветъ въ высь октава протодіакона, переплетаясь съ пѣніемъ Чудовскаго хора. Медленно, мягко осѣдаютъ низкія ноты басовъ. Колеблятся, склоняютъ головы. А въ полуосвѣщенныхъ корридорахъ съ мраморныхъ досокъ поблескиваютъ имена Краснаго, Смоленска, Бородина, славныхъ полковъ и частей Россійской Арміи, ея вождей, сыновъ-героевъ, раненыхъ и животъ свой за Вѣру, Царя и Отечество на полѣ брани положившихъ... Одна за одной, непрерывной цѣпью, вѣщаютъ скрижали исторію Великой Отечественной Войны. Благоговѣйно проходитъ заглядѣвшійся, зачитавшійся богомолецъ. Багратіонъ, Кульневъ, Раевскій, самъ Свѣтлѣйшій князь Кутузовъ. Незримо присутствуютъ, витаютъ ихъ тѣни. Кивера, кирасы, каски, шляпы съ перьями знамена... Высокій, стройный, затянутый въ мундиръ, смотритъ близорукими голубыми глазами Императоръ Александръ Благословенный... и стоитъ нахмурившись, плотный, маленькій, заложившій руки за спину Наполеонъ. Солдаты, казаки, мужики, старостиха Василиса... Невольно вспоминаются и князь Андрей, графъ Ростовъ, Денисовъ, Долоховъ.

Ежегодно, въ первый день Рождества особо торжественно служились Литургія и Молебствіе по поводу избавленія отъ нашествія двунадесяти языковъ и панихида по Императорѣ Александрѣ I. Въ этотъ день послѣдній непріятельскій воинъ покинулъ предѣлы Россійской земли.

Два раза въ годъ, въ Вербную Субботу и въ Великій Четвергъ молодежь шла въ Храмъ Спасителя ко Всенощной. Блестѣли, какъ зеркало, гранитныя ступени съ мѣдными колечками. Ярко освѣщались полутемные, обычно, корридоры.

А въ Великій Четвергъ, на Двѣнадцати Евангеліяхъ пѣлъ въ тріо «Разбойника Благоразумнаго» артистъ Императорскихъ театровъ В. Р. Петровъ. Долго шла служба. Зажигались, гасились свѣчи. Стояли съ листками, слѣдя по нимъ за чтеніемъ митрополита. У многихъ женщинъ были заплаканы глаза. Всей душой переживали онѣ Страсти Христовы. Не бывало въ Храмѣ тишины, толпа переливалась, переходили, протискивались впередъ. Только передъ «Разбойникомъ» совершенно затихалъ громадный Храмъ. Кончалось тріо и шумный потокъ устремлялся на ружу.

Убитый въ Кіевѣ митрополитъ Владиміръ, благосклонно относившійся къ молодежи, не препятствовалъ, а преемникъ его, суровый аскетъ митрополитъ Макарій отмѣнилъ этотъ обычай, къ большому огорченію молодыхъ, такъ привыкшихъ къ этой установившейся традиціи.

Въ разгаръ весеннихъ экзаменовъ въ маѣ мѣсяцѣ, когда во всѣхъ учебныхъ завеедніяхъ и среднихъ, и высшихъ, была страдная пора, многія и многія тысячи молодежи принималъ Храмъ. Съ хорошимъ бодрящимъ чувствомъ выходила она послѣ всенощной. Несло свѣжестью отъ рѣки, такъ чудно пахла распустившаяся въ саду вокругъ Храма сирень, все было такъ хорошо, такъ молодо. Какими то далекими казались близко нависшіе экзамены съ программами, билетами, экзаменаторами, ассистентами.

На площади, передъ Соборомъ, болѣе десяти лѣтъ сооружался памятникъ Императору Александру III. Открытіе его состоялось въ Юбилейномъ, 1912 году. Передъ могучей фигурой Русскаго Царя у подножья Храма стоялъ Государь. Проходили войска. Ровнымъ старческимъ шагомъ, по старинному, не спѣша, шли дворцовые гренадеры. Четко печатая, выбрасывая руку, развернувъ богатырскую грудь, прошли броодачи гвардейскіе матросы, а за ними въ киверахъ, съ разноцвѣтными лацканами мундировъ, гвардейская и гренадерская пѣхота. Полтавскіе, Суворовскіе, Бородинскіе полки. Крѣпкія руки держали древки овѣянныхъ славой знаменъ. Проплыли, позванивая шпорами, бѣлыя шеренги кираспрской дивизіи, въ серебрѣ и золотѣ. Грозно смотрѣли изъ подъ каски глаза красавца подпрапорщика, несшаго Кавалергардскій штандартъ. Голубыми, алыми, желтыми пятнами промелькнули казаки, уланы, гусары, съ полемъ бѣлыхъ султановъ на шапкахъ. Не только Государю и статуѣ Императора отдавали воинскія почести. Потомки полковъ Александра Благословеннаго проходили передо всей памятью Отечественной войны, отдавая честь своимъ предкамъ, чьи имена свято хранились подъ сводами Храма. А въ яркомъ, солнечномъ небѣ рѣялъ надо всѣмъ парадомъ невидимый столѣтній кутузовскій орелъ... Съ высоты своего величія смотрѣлъ Храмъ на красоту Россійской силы и радостно гудѣли его колокола.

Въ сумрачный, зимній день перваго года владычества большевиковъ вся національно мыслящая Москва, потекла въ Храмъ Спасителя. Почти наканунѣ, ворвавшіеся въ больницу матросы убили Шингарева и Кокошкина. Строгое, глубоко огорченное лицо Патріарха служившаго панихиду, толпа, подавленная, пораженная сознаніемъ чего-то невѣдомого, какой-то огромной, не ставшей еще совершенно ясной катастрофой. Такая толпа была, должно быть, въ первый разъ въ Храмѣ Спасителя. Заунывно плылъ похоронный звонъ.

Нынѣ — Храма Христа Спасителя нѣтъ. Осиротѣла Москва.

А. Кр.

Новая тактика коминтерна

1931 годъ вновь «обрадовалъ» эмиграцію многочисленными попытками нѣкоторыхъ группировокъ убѣдить насъ свернуть съ пути, указаннаго вождями «Бѣлаго» движенія въ сторону «Утвержденій», «Новаго Града», «Новой тактики».

Сама быстрота, съ которой передъ нами мелькали эти планы, показываетъ, что авторы ихъ имѣютъ въ своемъ распоряженіи цѣлую коллекцію рецептовъ «какъ спасти Россію». Ихъ объединяетъ жгучая ненависть къ «реакціоннымъ генераламъ», восторги передъ совѣтской пятилѣткой и надгробныя рыданія надъ трупомъ капитализма.

Можетъ быть для правильной оцѣнки всѣхъ этихъ любезно преподносимыхъ намъ сборниковъ, статей, рѣчей и журналовъ небезполезно познакомиться съ тѣми категорическими приказами, которые опубликованы въ оффиціальныхъ изданіяхъ для заграничныхъ организацій III Интернаціола.

Какъ мы сейчасъ увидимъ, нѣкоторыя поразительныя совпаденія не могутъ не навести на самыя грустныя размышленія.

Дѣйствительно, Коминтернъ въ 1931 году рѣшительно перестроилъ всю свою тактику. Въ основу его новыхъ инструкцій поставлено необычное для коммунистовъ требованіе полнаго отказа отъ самыхъ «дорогихъ» коммунистическому сердцу требованій диктатуры пролетаріата и совѣтскаго строя.

Въ условіяхъ грандіознаго мірового кризиса, пишетъ «Коммунистическій Интернаціоналъ» (№ 31 1931 г.) и расшатыванія основъ капиталистическаго строя, передъ коммунистическими партіями въ капиталистическихъ странахъ открываются широчайшія возможности стать фактическимъ гегемономъ и руководителемъ борющихся массъ.

Мы должны еще разъ поставить вопросъ объ единомъ фронтѣ.

Умѣлое примѣненіе тактики единаго фронта — вотъ въ чемъ заключается заданіе коммунистическихъ партій».

«Это значитъ, вторитъ ему тов. Лозовскій въ «Красномъ Интернаціоналѣ Профсоюзовъ» (№ 20 1931 г.), что мы **не** выставляемъ въ качествѣ платформы единаго фронта и единства такія требованія, какъ диктатура пролетаріата, совѣтская система и пр., а выдвигаемъ то, что сейчасъ больше всего волнуетъ рабочую массу — заработная плата, помощь безработнымъ, полицейскій терроръ и пр.

Надо переубѣдить заблудшихся...».

Коминтернъ, отказавшійся на словахъ, конечно, отъ диктатуры и совѣтской системы, Коминтернъ собирающійся переубѣждать «добросовѣстно» заблуждающихся, Коминтернъ, зовущій къ объединенію тѣхъ, которыхъ онъ предпочиталъ бы еще недавно вывести въ расходъ или сгноить въ тюрьмахъ, —какъ видите, дѣйствительно настоящая новая тактика.

Что лежитъ въ ея основѣ: твердая увѣренность въ близости гибели капитализм?

О, нѣтъ! Коминтернъ въ своихъ изданіяхъ для пропагандистовъ не такъ наивенъ, какъ въ оффиціальныхъ рѣчахъ для митинговой толпы.

Животный страхъ передъ близостью пораженія, жгучая ненависть противъ національныхъ армій, стремленіе во что бы то ни стало дискредитировать «реакціонную военщину» — вотъ, что толкаетъ Коминтернъ на новые зигзаги и примиреніе со II Интернаціоналомъ.

Послѣ хвастливыхъ фразъ о близости побѣдъ въ міровомъ масштабѣ тотъ же Лозовскій (сейчасъ фактическій руководитель Коминтерна) выступаетъ съ предупрежденіемъ:

«Кризисъ создастъ новую обстановку. Буржуазія теряетъ вѣру въ свои силы, въ силу капиталистическаго класса. Въ такой обстановкѣ (?) могутъ возникнуть военныя авантюры, организованныя врагами пролетаріата.

Большевики не дадутъ себя застать въ расплохъ, не дадутъ себя задушить. Пока существуетъ капитализмъ, рабочій классъ долженъ имѣть свои вооруженныя силы.

Въ переходный періодъ проповѣдывать революцію безъ вооруженныхъ пролетарскихъ силъ — это значитъ вести рабочій классъ на разгромъ» («Кр. Инт. № 21-22 1931 г.).

Надо думать, что познакомившись съ этими «зигзагами» мысли хитраго и умнаго коммуниста, русскій эмигрантъ не только спокойно долженъ отнестись къ «утвержденіямъ» прикидывающихся простачками эмигрантскихъ сторонниковъ «новыхъ» тактикъ, но и подумать: **что то ужъ очень усердно стараются они помочь намъ освободиться отъ «гибельной и близорукой» тактики организаціи, до сихъ поръ упрямо заявляющихъ, что бѣлая борьба не кончена.**

И, можетъ быть, эти цитаты помогутъ намъ, слушая вдохновенныхъ ораторовъ, громящихъ «гнилой» капитализмъ, вспомнить искаженное ужасомъ лицо коммуниста, смертельно боящагося новыхъ «военныхъ авантюръ», которыя могутъ «задушить» единственное въ мірѣ «свободное государство побѣдившаго соціализма».

В. Левитскій.

Въ Военно-Морскомъ Союзѣ

— Въ февралѣ 1932 г. состоится на общемъ собраніи всѣхъ парижскихъ группъ сообщеніе кап. 2 р. Е. В. князя Романовскаго, герцога Лейхтенбергскаго на тему «Начала стратегическаго единства».

— Въ военно-морскомъ союзѣ образовалась группа «ревнителей военно морскихъ знаній», засѣданія которой будутъ происходить ежемѣсячно. На этихъ собраньяхъ состоятся доклады на военно-морскія историческія, стратегическія, тактическія, техническія и т. д. темы, которыя затѣмъ будутъ обсуждаться присутствующими.

— 6-19 декабря, въ день праздника отдѣльныхъ гардемаринскихъ классовъ, въ походной церкви Союза Галлиполійцевъ было отслужено молебствіе съ провозглашеньемъ вѣчной памяти Державному основателю училища Государю Императору Николаю II, его Августѣйшей Семьѣ, всѣмъ чернымъ гардемаринамъ на полѣ брани убіеннымъ, въ смутѣ умученнымъ и скончавшимся.

Русскіе развѣдчики

ВЫПИСКИ ИЗЪ ПРИКАЗОВЪ СОСТОЯЩЕЙ ПОДЪ ПОКРОВИТЕЛЬСТВОМЪ ВЕЛИКАГО КНЯЗЯ АЛЕКСАНДРА МИХАЙЛОВИЧА НАЦІОНАЛЬНОЙ ОРГАНИЗАЦІИ РУССКИХЪ РАЗВѢДЧИКОВЪ.

1 ноября 1931 г. № 12. Г. Парижъ.

§ 2. Все болѣе сложнымъ является вопросъ о палаткахъ, какъ для походовъ зимой, такъ и для лѣтнихъ лагерей. Цѣны на палатки за послѣднія три года возросли болѣе, чѣмъ въ два раза, а прокатъ ихъ также становится слишкомъ дорогимъ. Предлагаю Начальникамъ Отдѣловъ этой зимой озаботиться постройкой палатокъ собственными силами. Звеновая палатка типа «полицейская шапка» (2 м. на 2 м. 50, вѣсъ около 5 килогр.), по простотѣ своей конструкціи, свободно можетъ быть построена силами, если не звена, то отряда.

Детальные чертежи палатки типа указаннаго выше, желающіе найдутъ въ № 4 журнала «Помни Россію». Эта паалтка, предлагается, какъ одинъ изъ образцовъ; если Отдѣлъ найдетъ болѣе практичный типъ палатки — тѣмъ лучше.

Непромокаемость — рекомендуется два способа:

1) берется обыкновенный растворъ уксуснокислой соли, глинозема и разбавляется 40 частями воды. Въ этотъ новый растворъ кладутъ на 1 или 2 дня палатку, переворачиваютъ ее время отъ времени. Затѣмъ, не выжимая, развѣшиваютъ палатку и даютъ ей медленно высохнуть.

Способъ этотъ — дешевый (примѣняется и къ одеждѣ), но черезъ извѣстный промежутокъ времени нуждается въ повтореніи.

2) Превосходный способъ, представленный г. Нивенгловскимъ въ засѣданіи 4 мая 1917 года Французскаго Общества Физики; рекомендуется, какъ для палатокъ, такъ и для обуви. Этимъ способомъ становятся непромокаемыми самыя разнообразныя ткани, — а металлическія части и пуговицы не портятся и не окисляются, какъ это имѣетъ мѣсто при употребленіи перваго способа. Берется обыкновенный парафинъ, расплавляющійся при 40 гр. С., рѣжется на мелкіе куски и растворяется въ эссенціи для автомобилей, по расчету 30 граммовъ парафина на одинъ литръ эссенціи. Въ этотъ растворъ погружается палатка на 10-15 минутъ, немного уминается въ жидкости, и затѣмъ сушится на воздухѣ. Естественно, что эта процедура должна производиться вдали отъ огня.

Обувь — тщательно очищается отъ крема, ваксы и жира; затѣмъ смазывается кисточкой болѣе крѣпкимъ растворомъ (40-50 грам. парафина на 1 литръ), который надо подогрѣть, помѣстивши чашку съ растворомъ въ кипятокъ.

По отдѣлу Сѣвера Франціи.

§ 4. Полковникъ Сулинъ исключается изъ списковъ Организаціи по собственному желанію.

§ 5. Инстр. Померанцевъ, исключенный изъ списковъ Организаціи 19 ноября 1930 г., прик. № 22, на одиннадцать мѣсяцевъ, исключается изъ списковъ Организаціи по собственному желанію съ 19 с. октября.

По Отдѣлу Центра Франціи.

§ 6. Заурядъ-врачъ Николай Николаевичъ Кандауровъ зачисляется въ списки Организаціи съ 15 с. іюля.

По отдѣлу Венгріи.

§ 7. Сформированный въ г. Будапештѣ отрядъ считать дѣйствующимъ въ Организаціи съ 28 іюля с. г. Отряду именоваться — «Національной Организаціей Русскихъ Развѣдчиковъ 16-й имени Святого и Равноапостольнаго Великаго Князя ВЛАДИМІРА Отрядъ». Отрядный праздникъ имѣть 15-28 іюля.

Въ лагерѣ...

§ 8. Старшему развѣдчику Попову объявляется благодарность за выдающіеся труды и энергію, проявленные при формированіи имъ 16-го Отряда.

§ 9. Старшій развѣдчикъ Поповъ назначается и. д. Начальника 16-го Отряда.

---

25 декабря-7 января 1931-1932 г., № 14. Г. Парижъ

§ 1 ЕГО ИМПЕРАТОРСКОЕ ВЫСОЧЕСТВО Августѣйшій Покровитель изволилъ обратиться къ Организаціи съ привѣтствіемъ къ Празднику Рождества и Новаго Года.

§ 6. При семъ въ Отдѣлы и Районы высылается № 57 жур. «Je suis partous», въ которомъ находятся интересныя документальныя данныя о современномъ состояніи Сов. Союза. Прошу Нач-ов- Отдѣловъ и Районовъ, пользуясь этими данными, провести соотвѣтствующія бесѣды съ инструкторами, старшими развѣдчиками и звеновыми.

§ 7 Въ параграфѣ 7 приказа № 13 с. г., вмѣсто «Капитанъ Михаилъ Владиміровичъ Раевскій» исправить «Капитанъ Николай Васильевичъ Раевскій».

§ 8. Впредь подписные листы выпускать только за подписью Начальниковъ Отдѣловъ; въ Парижѣ и его пригородахъ подписные листы должны имѣть печать организаціи и быть пронумерованы Завѣд. Хоз. Частью Организаціи.

§ 9. По всѣмъ хозяйственымъ вопросамъ и за справками о годовомъ отчетѣ обращаться къ кап. Грушецкому.

П. п. Начальникъ Организаціи
Полковникъ **Богдановичъ.**

«Часовой» въ «Румыніи»
E. A. Leontovitch.
Str. Vassili Alexandri 15-a. Chisinau. Roumanie.
ТУРЦІЯ
«Часовой» у
Librairie «Znanie». Grande rue, 388. *Stamboul.*

«РАЗВѢДЧИКЪ», № 11, изд. Штаба Бригады Развѣдчиковъ въ Манчжуріи. Организація русскихъ развѣдчиковъ (полк. Богдановича), состоящая подъ покровительствомъ Вел. Князя Александра Михайловича, развивается на Д. В. въ «полосѣ фронта», о чемъ свидѣтельствуетъ уже № 11 журнала «Развѣдчикъ». Воспитаніе русскихъ мальчиковъ на Д. В. въ надежныхъ рукахъ русскихъ офицеровъ и воспитаніе это дастъ уже свои плоды (подвигъ развѣдчиковъ Сиваракши и Скоробогача). Подъ сѣнью знамени русскихъ развѣдчиковъ на Д. Востокѣ растетъ бодрая и смѣлая наша смѣна — растутъ непримиримые и энергичные враги большевиковъ.

«Единство» («Iedinstvo»), № 32, Прага, независимая русская еженедѣльная газета. Часть статей этой газеты на русскомъ, часть на чешскомъ языкѣ. Можно горячо привѣтствовать такое единство. Газета даетъ рядъ правильно освѣщенныхъ свѣдѣній о жизни и смыслѣ русской эмиграціи и о Совѣтской Россіи. Съ особеннымъ удовлетвореніемъ отмѣтимъ интереснѣйшіе очерки нашего сотрудника, полковника В. Добрынина: «Vojenska ruska emigrace». Это подробное описаніе структуры, жизни, быта и культурныхъ достиженій русской военной эмиграціи. Къ подробному разбору этихъ очерковъ мы вернемся, когда они будутъ закончены печатаніемъ.

«Родимый Край», № 12, 1931 г., изд. Казачьяго Союза.

Въ виду кризиса и тяжелаго матерьяльнаго положенія Казачьяго Союза, этотъ № 12 является и послѣднимъ. Редакція журнала объявляетъ, что, по соглашенію съ журналомъ «Иллюстрированная Россія» (ред. А. И. Купринъ), отнынѣ на страницахъ этого журнала будетъ вестись постоянный «Казачій Отдѣлъ». Первыя казачьи страницы напечатаны въ № декабрьскомъ (Рождественскомъ) «Иллюстр. Россіи» и № этотъ разосланъ безплатно всѣмъ хуторамъ и станицамъ.

Кино», еженед., илл. журналъ, № 21, ред. В. Ховинъ, техн. ред. Ю. Ратьковъ-Рожновъ, коммерч. директоръ г. Сергѣевъ.

Своевременно, по выходѣ 1-хъ номеровъ, мы указали на благопріятную обстановку для такого журнала и необходимости его въ эмиграціи. Кинематографъ слишкомъ большое явленіе въ современной жизни. Онъ слишкомъ мощное орудіе пропаганды. Наконецъ, русская эмиграція выдвинула не мало талантливыхъ именъ на всемірномъ кинематографическомъ поприщѣ. Естественъ потому и тотъ интересъ, который былъ проявленъ къ кино эмигрантской массой и та поддержка, которую оказали журналу его читатели и подписчики. Журналъ ведется интересно, на глазахъ расширяется (перешелъ уже на еженедѣльное изданіе), богато иллюстрированъ очень хорошими клише и издается въ большомъ форматѣ, вполнѣ по европейски. Обращаютъ на себя полные эрудиціи и знанія кинематографическаго дѣла статьи А. А. Максимова. Привѣтствуя успѣхъ журнала, пожелаемъ ему и дальнѣйшаго развитія.

«Служба связи ливенцевъ и сѣверозападниковъ».

Служба связи» продолжаетъ свое полезное и необходимое дѣло, сплачивая былыхъ соратниковъ и собирая матеріалы по исторіи бѣлаго движенія на сѣверо-западѣ. Корреспонденты ея находятся въ Данцигѣ, Берлинѣ, Парижѣ, Эльзасъ-Лотарингіи, Югославіи, Греціи, Ригѣ Рѣжицѣ, Митавѣ, Либавѣ, Ревелѣ, Юрьевѣ, Финляндіи и даже Бразиліи. Въ очередномъ номерѣ мы находимъ портретъ недавняго маститаго юбиляра и бывшаго вождя сѣверо-западнаго бѣлаго движенія ген. Н. Юденича и статью ген. П. Томилова ему посвященную. Какъ всегда, исключительно ярко, понятно и образно написанъ Политическій Обзоръ («Міровой кризисъ»), принадлежащій перу А. Л. О кризисѣ пишется сейчасъ множество статей и изслѣдованій, но А. Л. нашелъ много совершенно свѣжихъ и неиспользованныхъ еще мыслей, положивъ въ основаніи статьи положеніе, что «кризисъ этотъ старше войны и война была отчасти результатомъ начавшагося уже кризиса и только ускорила его темпъ».

Художественно написанъ отрывокъ молодого писателя, ливенца Л. Зурова «Смерть Бориса». Съ большимъ подъемомъ и чувствомъ написана статья Вл. Дейтриха «Врангель». Красиво стихотвореніе С. Л. «На Чудскомъ озерѣ». Подробные и интересные историческіе матерьялы даютъ статьи: ген.-м. Ярославцева — «Дальнѣйшее наступленіе и отходъ» («Крестово-Копорье-Воронино»), К. Пушкарева «Каськово», Е. Васильева «Инженерная рота дивизіи свѣтл. Князя Ливена» и нѣсколько приказовъ по частямъ Свѣтл. Кн. Ливена.

Въ «Отдѣлѣ молодежи» мы находимъ крайне интересную и исторически обоснованную статью кн. А. Ливена «Еврейство и франкмасонство».

Статья, которую мы рекомендуемъ прочитать не только молодежи, но и старшему поколѣнію. По прочтеніи этой статьи многое становится болѣе яснымъ и понятнымъ и въ нашей эмигрантской жизни, не говоря уже о всемірномъ «актуалитэ». **Е. Т.**

«Памятные дни», подъ ред. **Э. А. Верцинскаго,** Таллинъ, Ревель, 1932. Намъ уже пришлось на страницахъ «Часового» горячо рекомендовать нашимъ читателямъ книгу Э. А. Верцинскаго «Изъ Міровой Войны». Перу Верцинскаго принадлежитъ нѣсколько книгъ, имѣвшихъ большой и заслуженный успѣхъ, изъ коихъ первая вышла еще въ 1908 г. «Памятные Дни» — это удачный опытъ сборника воспоминаній (и воспоминаній исключительно яркихъ и увлекательныхъ) нѣсколькихъ лицъ: В. Н. Матвѣева («Послѣдніе дни Государевой Семьи въ Царскомъ Селѣ), Н. В. Нагаева («Бои въ Квадратномъ лѣсу 1-2 октября 1916 г.), Г. А. Тавастшерна («Служба во французской и Добровольческой арміяхъ») и А. И. Джуліани («Двадцать дней въ семьѣ офицеровъ Великобри-

танской арміи»). Воспоминанія В. Н. Матвѣева и Г. А. Тавастшерна переданы въ записи самого полк. Верцинскаго.

Въ книжкѣ всего 105 стр., но кажется она толстымъ томомъ, до такой степени насыщена она историческимъ и бытовымъ матеріаломъ и при томъ новымъ, еще не встрѣчавшимся.

Книжка эта имѣетъ цѣнность одинаково и для историка и для романиста. Первый найдетъ въ ней много фактическихъ данныхъ и точныхъ датъ, второй множество исключительно интересныхъ эпизодовъ и штриховъ, которыхъ выдумать нельзя и которые даются только самой жизнью.

Въ послѣднемъ отношеніи особенно увлекаютъ воспоминанія полковника Г. А. Тавастшерна, офицера Л.-Гв. 2-го Стрѣлк. Царскосельскаго полка (кстати сказать, и всѣ трое другихъ авторовъ упомянутыхъ выше воспоминаній — офицеры гвар. стр. дивизіи).

Жизнь полковника Тавастшерны съ начала Великой Войны и до прибытія его въ Югославію въ 1920 году — по истинѣ небывалый по положеніямъ и обстановкѣ кинематографическій фильмъ. Пересказать его невозможно, надо прочитать самому.

И кончая разсказъ этого русскаго офицера, такъ много пережившаго, испытавшаго и вышедшаго невредимымъ изъ сотенъ труднѣйшихъ положеній, невольно дивишься крѣпости человѣческихъ нервовъ вообще, стойкости и упорству воли русскаго офицера, въ частности.

«Памятные Дни» не забываются по прочтеніи.

Это одна изъ тѣхъ книжекъ, которыя оставляютъ въ душѣ прочитавшаго ее прочное и глубокое впечатлѣніе.

Е. Т.

«Сборникъ Марковцевъ-артиллеристовъ». — Марковцы продолжаютъ выпускать свои, всегда интересные и проникнутые неподдѣльнымъ подъемомъ бюллетени съ чернымъ марковскимъ крестомъ въ терновомъ вѣнкѣ на заглавной страницѣ. Ими дѣлается то же полезное и нужное дѣло, что и «Службой Связи ливенцевъ и сѣверозападниковъ».

Душевное настроеніе и взглядъ марковцевъ на прошлое, настоящее и будущее лучше всего характеризуется заключительными словами въ статьѣ Исторической Комиссіи:

«... Весь этотъ скромный боевой путь былъ обильно политъ молодой кровью. Болѣе двухъ сотъ священныхъ для насъ могилъ павшихъ соратниковъ, во главѣ съ доблестными командирами — генераломъ Марковымъ, полковниками: Міончинскимъ, Шперлингъ, Ивановымъ и капитан. Князевымъ, разбросанныхъ по всему югу Россіи, какъ бы обозначаютъ крестный путь слѣдованія.

Путь жертвеннаго подвига продолжается и за рубежомъ.

Канонеръ изъ вольноопредѣляющихся Де-Тиллотъ, оставшійся больнымъ тифомъ въ Крыму, взрываетъ пороховой погребъ въ Севастополѣ и вскорѣ вслѣдъ за этимъ захватываетъ въ открытомъ морѣ теплоходъ «Утришъ» и приводитъ его въ г. Варну.

Шт.-кап. Ларіоновъ дѣлаетъ боевую вылазку въ С. С. С. Р. и бросаетъ бомбу въ Петроградѣ.

Шт. кап. Волковъ проникаетъ въ С. С. С. Р. и, выполнивъ заданіе, находитъ мученическую смерть въ коммунистическомъ застѣнкѣ.

Пусть же ихъ подвиги самоотверженнаго служенія Родинѣ, пусть священная память бывшихъ соратниковъ и пусть скромныя строки нашей боевой исторіи будутъ для насъ постояннымъ напоминаніемъ о незаконченномъ долгѣ и яркимъ примѣромъ, какъ служить и умирать за свою Родину...

Врагъ временно восторжествовалъ, но борьба еще не закончена, борьба, возможно болѣе жестокая, чѣмъ раньше, но мы вѣримъ — она намъ принесетъ Освобожденіе Родины, Новыя страницы Славы и новыя Имена».

Отмѣтимъ помѣщенныя въ выпускѣ статьи: «Первый бой» — В. Л. — прекрасный художественный отрывокъ съ замѣчательно переданнымъ настроеніемъ «перваго боя» — кануна Кубанской легенды, Корниловскаго похода — новой славы и крови юнкеровъ Константиновцевъ и Михайловцевъ, основоположниковъ Марковской артиллеріи, времени, когда «ледяной вѣтеръ рвалъ по угламъ рекламные плакаты и отчетливо доносилъ тревожный гулъ»:

«и пушки все ближе стонали...
по снѣжнымъ прогалинамъ кони
опасливо, чутко ступали...»

Рѣзкими, смѣлыми штрихами написаны «Отрывки» Эсвея — мрачныя и жуткія страницы гибели, преданныхъ жалкимъ временнымъ правительствомъ, юнкеровъ и дѣвушекъ-добровольцъ.

Тотъ-же авторъ красиво заканчиваетъ свои стихи «Ледяной Походъ»:

Идутъ, словно витязи древнихъ временъ,
Навстрѣчу возставшей стихіи...
Порою изъ устъ вырывается стонъ,
Да вѣтеръ напѣвы поетъ похоронъ
О мукахъ свободной Россіи.

Пожелаемъ марковцамъ-артиллеристамъ поскорѣе перейти съ гектографированнаго изданія на печатное. Матеріалъ ихъ этого стоитъ.

Е. Т.

«КУБАНСКОЕ КАЗАЧЕСТВО» — историко-литер., иллюстрированный журналъ, № 1, изд. період. Издатель — Общество Ревнителей Кубани. Редакція — коллегія кубанскихъ казаковъ. Парижъ, 1931.

Огромной, всепоглощающей любовью къ родной Кубани и къ Кубанскому Казачьему войску дышетъ этотъ опрятно изданный на 32 стр. съ обложкой и богато иллюстрированный журналъ. Изъ ряда интересно написанныхъ историческихъ статей читатель видитъ, какое доблестное и прекрасное войско имѣлось у Россійскаго Престола и какъ процвѣтало, ширилось и развивалось Войско Кубанское, подъ сѣнью мощной Россіи. Въ номерѣ помѣщены статьи: «Войсковой праздникъ», «Пластуны» полк. Федорова, «Разлилась ты» Вл. Куртина, «Церковная жизнь наКубани» протоіерея Гр. Ломако, «Ставропольское казачье юнкерск. училище и его значеніе для кубанскаго казака» ген. шт. ген.-лейт. Кокунько, «1-й Кавказскій полкъ» полк. Елисѣева, «Подвиги дѣдовъ» подъесау-

ла Еф. Якименко, «Страдная пора на Кубани» А. Толбатовскаго, «Послѣдній взглядъ» Бідолаги. Почитать этотъ казачій журналъ интересно каждому русскому и не казаку. Надо правду сказать, до войны мы мало знали наше казачество, его жизнь, его своеобразный и такой чудесный бытъ. Мы пожелаемъ «Кубанскому Казачеству» продолжать его прекрасное изданіе.

«ГОЛОСЪ РОССІИ», органъ Дальне-Восточнаго Отдѣла Русскаго Обще-Воинскаго Союза, Шанхай, 1 дек. 1931 г., № 5.

Уже пять номеровъ выдержалъ нашъ молодой собратъ-соратникъ на Д. В. И, просматривая съ интересомъ содержаніе номера, видишь, что это журналъ фронтовой, а не тыловой. Хотя въ продолжающейся и по сей день гражданской войнѣ фронтъ повсюду и сливается съ тыломъ (похищеніе генерала Кутепова въ «глубокомъ» бѣлогвардейскомъ тылу), но дыханіе войны, просто физическая близость вооруженнаго заклятаго врага ощущается остро на Дальнемъ Востокѣ, особенно въ эти дни японскаго наступленія, новыхъ перспективъ автономной Монголіи и Манчжуріи и демонстрированія совѣтами своего военнаго безсилія.

Естественно, поэтому, что органъ Р. О. В. С. на Д. В. полонъ «боевого» матеріала. Въ статьѣ «Пути Борьбы» дается исключительно подробная информація о совѣтской Сибири. Освѣщается каждый городъ, съ указаніемъ адресовъ большевистскихъ властей, состава и численности гарнизоновъ, войскъ Г. П. У., складовъ и пр. Далѣе слѣдуютъ статьи: ген. П. П. Петрова «Красная Армія» (продолженіе), «Въ красной арміи по совѣтской печати», «Совѣтская печать объ японской арміи», «Еще о военной колонизаціи Дальняго Востока», «Послѣднія свѣдѣнія по Китаю и Д. В.» и «Изъ источниковъ Д.-В. братьевъ Б. Р. П.».

«Голосъ Россіи» совершенно необходимъ для Бѣлаго Дѣла, какъ нашъ часовой. Онъ необходимъ не только нашимъ д.-восточнымъ соратникамъ, но и намъ, такъ какъ онъ можетъ ориентировать насъ въ «фронтовой обстановкѣ и держать насъ въ курсѣ всѣхъ событій, безусловно имѣющихъ громадное значеніе и для русскаго дѣла. Выписывать «Голосъ Россіи» можно изъ канцеляріи Д.-В. Отдѣла Р. О. В. С. — Petrow, 118 Rente Frelupt, Schanghai, China. **Е. Т.**

КАЛЕНДАРИ ИЗДАТЕЛЬСТВА «ДОБРО»

По примѣру прошлыхъ лѣтъ, и въ этомъ году вышли въ свѣтъ популярные и снискавшіе себѣ широкую извѣстность календари издательства «Добро» на 1932 годъ: отрывной, Православный Церковно-Народный (настольный) и Карманный. Первые два календаря содержатъ мѣсяцесловы по старому и новому стилямъ. На оборотѣ каждаго листочка отрывного календаря напечатаны интересно подобранные анекдоты, изрѣченія, полезныя свѣдѣнія и т. п.

Настольный календарь, кромѣ обширнаго церковнаго отдѣла, содержитъ справочный отдѣлъ и рядъ статей по разнымъ вопросамъ. Календарь украшенъ художественной многокрасочной обложкой.

Всѣ три календаря по изяществу исполненія напоминаютъ лучшіе довоенные календари, а по своимъ цѣнамъ являются доступными самымъ широкимъ масамъ.

Е. М. ЖУРАВСКАЯ — «ЗВЕНЬЯ» стихи, Бѣлградъ, изд. Н. З. Рыбинскаго 1931 г.

Небольшая книжка содержательныхъ, звучныхъ и грамотныхъ стиховъ. У молодой поэтессы, поэтическій даръ, есть чувство красоты, любовь къ природѣ. Въ многихъ стихахъ она обращается къ природѣ и находитъ новыя не шаблонныя слова. Въ иныхъ стихахъ звучитъ неизбывная боль за потерянную родину:

Онъ страшенъ намъ, какъ гнѣвъ небесъ
Вѣщая смерть и горе —
Призывъ послѣдній S.O.S.
Тонущихъ въ бурномъ морѣ.
Но слышишь ли?... Не съ корабля
Несется вопль, а съ суши.
То кличетъ Русская Земля:
— Спасите наши души! —

Книжка очень изящно издана Н. З. Рыбинскимъ.

ПОДЪ СОЛЬДАУ

Недавно появилась книга шведскаго Капитана Т. Карлсверда, трактующая о сраженіи подъ Сольдау. Нѣмецкая печать отмѣтила эту книгу, какъ въ высшей степени объективную и какъ новый вкладъ въ исторіи Восточно-Прусскаго періода войны. Попутно отмѣчается, что весьма много книгъ и статей, написанныхъ объ этомъ періодѣ, отличаются фантастичностью.

Книга Капитана Карлсверда («Die Krigsoperationen an der Deutschen Ostfront im Jahre 1914 unter besouderer Berücksichtigüng des Kündschafterdienster») основана будто бы, какъ на нѣмецкихъ архивныхъ матеріалахъ, такъ и на русскихъ (?). Уже само названіе книги говоритъ о томъ, что авторъ ея былъ, вѣроятно, во время войны въ рядахъ германской арміи и слѣдовательно «объективность» его книги слѣдуетъ взять въ кавычки. Но вотъ на чемъ интересно остановиться: авторъ утверждаетъ, что на исходъ битвы весьма повліяла германская служба связи (подразумѣвается безпроволочный телеграфъ), что весьма много очень важныхъ русскихъ донесеній попало въ руки германскаго главнаго командованія и что нѣмцы были ориентированы о русскихъ планахъ, настолько хорошо, что лучшаго невозможно было желать на войнѣ.

Въ этомъ дѣлѣ нѣмцамъ сослужилъ особо важную службу нѣкто Людвигъ Дейбнеръ, доцентъ Кенигсбергскаго университета, впослѣдствіи профессоръ, уроженецъ Риги, который добровольно предложилъ германской арміи свои услуги и вступилъ въ эту армію 8-го августа (н. ст.) 1924 г. Само собою разумѣется, что онъ отлично владѣлъ русскимъ языкомъ. Въ дальнѣйшемъ авторъ утверждаетъ, что служба связи въ русской арміи (по крайней мѣрѣ въ началѣ кампаніи) была настолько плохо поставлена, что многіе русскія крѣпости, принимая приказанія главнаго командованія, не могли ихъ расшифровать, и что эти приказанія недѣлями лежали безъ исполненія. Русскій полевой безпроволочный телеграфъ также (по большей части) не обладалъ ключомъ къ шифру и былъ принужденъ важныя донесенія передавать совершенно открыто. Такимъ образомъ цѣлый рядъ важныхъ донесеній попалъ въ руки къ Гинденбургу, который сумѣлъ ихъ использовать. Эти русскія донесенія значительно повліяли на принятыя имъ рѣшенія.

Z.

ХРОНИКА

РУССКІЕ ОФИЦЕРЫ ВЪ ТУНИСѢ.

Всѣ французскія тунисскія газеты посвятили обширныя замѣтки, недавно состоявшемуся ежегодному концерту-балу «Союза Русскихъ Офицеровъ» въ Тунисѣ, во главѣ котораго стоятъ предсѣдатель к. 1 р. В. И. Лебедевъ и вице-предсѣдатель Потапьевъ. Русская артистическая программа концерта имѣла громадный успѣхъ. Какъ и прошлые годы, французы горячо откликнулись на приглашеніе русскихъ комбатантовъ и залы были полны смѣшанной русско-французской публикой. Изъ гостей французовъ газеты отмѣчаютъ представителя Министра-Резидента — капитана Пувро, директора протокола Е. В. Бея — генерала Іунеса Хаджужъ, офицеровъ — представителей генераловъ Шамбруна, Ногэса и Бланшара, г. Фавьера, генер. директора общественныхъ работъ, г. Шаппаца, генер. директора земледѣлія, г. Дюпона, директора Оффиссъ Посталь, г. Лаверде, представителей французскихъ комбатантскихъ организацій. Изъ русскихъ присутствовали адмиралъ Беренсъ, генералъ Бассовъ съ супругой и мнѣ другіе.

Вечеръ русскихъ офицеровъ прошелъ съ выдающимся успѣхомъ.

По поводу этого вечера, французскія газеты посвятили русскимъ офицерамъ эмигрантамъ, статьи, полныя дружеской симпатіи и восхищенія передъ тѣмъ достоинствомъ, съ которымъ русскіе переносятъ всѣ лишенія и невзгоды, выпавшія имъ на долю, вдали отъ родины.

ВЪ ТУРКУАНСКОЙ ГРУППѢ Р. О. В. С.

Въ помѣщеніи Союза офицеровъ былъ устроенъ докладъ недавно пріѣхавшаго изъ совѣтской Россіи А. Я. Дриженко о сельскомъ хозяйствѣ и колелктивизаціи. Докладчикъ рядомъ яркихъ примѣровъ, взятыхъ изъ жизни, показалъ полную несостоятельность мѣропріятій сов. власти, подчеркнулъ увѣренность всего населенія въ скоромъ ея паденіи, его надежду на эмиграцію въ дѣлѣ возстановленія Россіи, вслѣдствіе неспособности совѣтскихъ жителей къ творческой работѣ возстановленія Россіи. Отчетъ о докладѣ, прослушанномъ присутствующими съ напряженнымъ вниманіемъ былъ помѣщенъ въ мѣстной французской газетѣ.

ГЕОРГІЕВСКІЕ КАВАЛЕРЫ ВЪ НИЦЦѢ.

Объединеніе Георгіевскихъ Кавалеровъ г. Ниццы скромно праздновало день 26 ноября. Въ виду будняго дня, 26 ноября, празднованіе было перенесено на ближайшее воскресеніе 3 ноября ст. стиля. Въ этотъ день въ русскомъ соборѣ г. Ниццы, послѣ литургіи было совершено архіерейскимъ служеніемъ молебствіе Св. Великомученику Побѣдоносцу Георгію съ провозглашеніемъ многолѣтія нынѣ здравствующимъ Великимъ Князьямъ Георгіевскимъ Кавалерамъ, всѣмъ присутствовавшимъ здѣсь Георгіевскимъ Кавалерамъ и пропѣта «вѣчная память» всѣмъ погибшимъ Императорамъ Георгіевскимъ Кавалерамъ.

Въ 1 часъ дня, въ одномъ изъ русскихъ ресторановъ состоялся по подпискѣ товарищескій обѣдъ Георгіевскихъ Кавалеровъ, на которомъ присутствовали генералы: Юденичъ (кавалеръ II степени), Томиловъ, Носовичъ, Масловскій, Миклашевскій, Витковскій, Самойловъ, Кузьминъ, Шинкаренко; к. адм. Пилкинъ, кап. I ранга Рудневъ, полковники: Савельевъ, Силинъ, Сушильниковъ, Савковъ, мичманъ Хлѣбниковъ, кораб. гардемаринъ Коссовичъ, сестра милосердія графиня Грабовская.

По случаю праздника Объединеніе обмѣнялось взаимными поздравленіями съ Георгіевскими Кавалерами Парижа, Бѣлграда, Крезо, Ліона и Каннъ.

ГЕОРГІЕВСКІЕ КАВАЛЕРЫ ВЪ РЕВЕЛѢ.

9 декабря (26 ноября) 1931 г. кавалеры Ордена Св Георгія и Георгіевскаго Оружія справляли свои орденскія именины. Въ этомъ году обычное празднество было особенно многолюднымъ, вслѣдствіе того, что на немъ объединились и представители мѣстнаго Союза Взаимопомощи б. Военнослужащихъ Россійской Арміи, прибывшіе для поздравленія Георгіевцевъ съ ихъ Праздникомъ и для участія въ совмѣстной трапезѣ, послѣдовавшей послѣ краткаго молебствія, отслуженнаго о. Стратановичемъ въ помѣщеніи Русскаго Клуба.

Предсѣдательствующій и старшій изъ присутствовавшихъ, Георгіевскій Кавалеръ ген. А. К. Баіовъ, очертивъ значеніе георгіевскихъ наградъ и указавъ на моральный долгъ каждаго георгіевскаго кавалера всегда и вездѣ быть примѣромъ доблестнаго служенія Родинѣ и увлекать за собой въ этомъ и другихъ, провозгласилъ тостъ за дальнѣйшее объединеніе въ рядахъ военой среды, послѣ чего пригласилъ присутствующихъ благоговѣйно почтить вставаніемъ память двухъ бывшихъ Верховныхъ Главнокомандующихъ Русской славной Арміи — Государя Императора и Великаго Князя Николая Николаевича.

Полковникъ Б. В. Энгельгардтъ, въ краткомъ словѣ охарактеризовавъ дѣятельность и значеніе великихъ русскихъ патріотовъ — георгіевскихъ кавалеровъ генераловъ Л. Г. Корнилова, М. В. Алексѣева, А. М. Каледина, Адмирала А. В. Колчака и генераловъ П. Н. Врангеля и А. П. Кутепова, попросилъ Предсѣдателя пригласить почтить и ихъ память вставаніемъ.

Рядъ другихъ тостовъ и пожеланій объединили и сплотили присутствовавшихъ, еще долго, далеко за полночь, вспоминавшихъ «минувшіе дни и битвы, гдѣ вмѣстѣ рубились они».

Р. О. В. С. ВЪ РІУПЕРУ.

Въ воскресеніе 22 ноября въ годовщину высадки въ Галлиполи мѣстное отдѣленіе О-ва Галлиполійцевъ организовало «Чашку чая» въ помѣщеніи своей библіотеки.

Предсѣдатель Отдѣленія генералъмайоръ Илляшевичъ во вступительномъ словѣ поздравилъ присутствовавшихъ чиновъ Дроздовскихъ и Алексѣевскихъ частей съ ихъ праздникомъ а всѣхъ Галлиполійцевъ съ 10-й годовщиной образованія О-ва Галлиполійцевъ.

Капитанъ Войцеховичъ прочелъ краткій докладъ о значеніи Галлиполи.

Затѣмъ былъ произведенъ сборъ въ пользу Казны Вел. Кн. Н. Н. (43 фр.) и на постройку памятника въ Бизертѣ (23 фр.).

Еще въ началѣ ноября мѣсяца было отправлено на имя генерала Репьева 45 фр., собранныхъ на сохраненіе памятника въ Галлиполи.

ПАМЯТИ В. О. КЛЮЧЕВСКАГО.

21-го декабря 1931 года (понедѣльникъ) въ залѣ при Новой Американской Церкви (65, кэ д-Орсэ) состоялось въ 20 ч. 30 м. Торжественное Публичное Засѣданіе Общества бывшихъ воспитанниковъ Императорскаго Московскаго Университета, посвященное памяти профессора Императорскихъ Московскихъ Университета и Духовной Академіи Василія Осиповича Ключевскаго.

Рѣчи произнесли: проф. М. М. Карповичъ, Н. Н. Кноррингъ, прот. о. Г. Спасскій, проф. Г. П. Федотовъ.

22-го декабря (вторникъ) с. г. въ 12 ч. 30 м. Высокопреосвященнымъ Митрополитомъ Евлогіемъ, въ Церкви Св. Благ. Вел. Кн. Александра Невскаго была отслужена панихида по В. О. Ключевскому и Н. И. Пирогову.

КАЮТЪ-КАМПАНІЯ ВЪ МАРСЕЛѢ

Группой Военно-Морского Союза въ г. Марселѣ, совмѣстно съ членами Марсельской Каютъ-Кампаніи 19-6 ноября с. г. открыто помѣщеніе Каютъ-Кампаніи въ г. Марсели.

Такимъ образомъ, завѣтная мечта морскихъ офицеровъ проведена въ жизнь и въ данное время мы имѣемъ свою базу, на которой дальнѣйшая дѣятельность нашей организаціи будетъ развиваться несравненно болѣе продуктивно.

Помѣщеніе находится на набережной стараго порта, въ первомъ этажѣ, въ двухъ минутахъ ходьбы отъ главнаго центра.

Изъ оконъ открывается видъ на весь портъ, что позволяетъ намъ наблюдать его жизнь и видѣть часто проходящія суда французскаго флота.

Внутренній обликъ помѣщенія удалось создать близко подходящій къ нашимъ старымъ морскимъ собраніямъ, т. е., тотъ обликъ, который дорогъ сердцу каждаго морского офицера.

Полотна эпизодовъ славныхъ сраженій стараго паруснаго флота, а также и эпизодовъ современной, послѣдней войны, портреты Им. Петра Великаго, Им. Николая II, Ген.-Адмирала В. Кн. Конст. Николаевича, Адмираловъ Лазарева, Сенявина, Колчака и другихъ флотоводцевъ, наконецъ, обстановка пріобрѣтенная группой съ проданныхъ пароходовъ Русск. Обществ. заставляютъ входящаго въ это помѣщеніе офицера, очутиться въ родной обстановкѣ, забыть на время кривой образъ эмигрантской жизни и вернуться въ дорогое намъ всѣмъ прошлое.

6-го ноября, въ 12 ч. 30 м. дня, при собраніи всѣхъ членовъ Каютъ Компаніи, былъ совершенъ молебенъ, съ провозглашеніемъ вѣчной памяти Державному Основателю, Им. Петру Великому, Им. Павлу I, оГсуд. Насл. Цесар. и всѣмъ офицерамъ и матросамъ, за Вѣру, Царя и Отечество животъ свой положившихъ, въ морѣ погибшихъ и въ смутѣ убіеннымъ. По окончанію молебна былъ совершенъ обрядъ освященія новаго помѣщенія, а потомъ состоялся традиціонный обѣдъ. Всѣ были безконечно тронуты, а старики даже до слезъ.

Такимъ образомъ, не только офицеры, проживающіе въ Марсели, но вообще всѣ морскіе офицеры проѣзжающіе черезъ Марсель, имѣютъ свою базу.

Помѣщеніе позволяетъ держать при немъ буфетъ, хотя въ данное время и примитивный, но офицеръ тамъ всегда можетъ получить простую ѣду, остановиться на короткое время, а, главное, будетъ имѣть освѣдомительный и разъяснительный центръ.

ОБЪЕДИНЕНІЕ ОХОТНИКОВЪ КРЕЙСЕРА «ГЕНЕРАЛЪ КОРНИЛОВЪ».

Въ послѣднихъ числахъ октября, въ Парижѣ образовалось «Объединеніе Охотниковъ Крейсера Генералъ Корниловъ», съ цѣлью личнаго общенія и взаимопомощи всѣхъ чиновъ крейсера. По своему характеру совершенно аполитичное и безпартійное, оно, несмотря на свое короткое существованіе съумѣло уже собрать въ дружную организацію старыхъ сотоварищей и возродить тотъ духъ, которымъ были пропитаны взаимоотношенія чиновъ крейсера добровольческой эпохи корабля. Духъ спайки, дружбы, взаимной подержки, которыми команда крейсера, благодаря основному своему составу, всегда отличалась, передался въ новое объединеніе и съ первыхъ же дней корниловцы съумѣли доказать, что ихъ Объединеніе является организаціей съ ясно намѣченными цѣлями и желаніемъ и возможностями къ проведенію ихъ въ жизнь.

Адресъ Предсѣдателя: А Михѣевъ, 106, рю д-Ассасъ, Парижъ (6). Въ правленіе избраны: Предсѣдатель: А. Михѣевъ, Секретарь: В. Макаровъ, Казначей: Н. Владимірскій, Члены правленія: Ю. Назаровъ, А. Бычковъ. Кандидатъ въ члены правленія: А. Ярмизинъ. Члены ревизіонной комиссіи: Брюховъ, Капустинъ, Бабкинъ.

РУССКІЕ ОФИЦЕРЫ ВЪ ЛЯ БОККА

22 ноября сего года, по случаю годовщины основанія Добровольческой Арміи, 11 годовщины высадки 1 Арм. Корпуса въ Галлиполи, Полковыхъ праздниковъ Дроздовскаго стр. полка, Алексѣевскаго пѣх. партизанскаго полка и всей Русской Артиллеріи, въ церкви Св. Тихона Задонскаго въ Бокка, священникомъ о. Алексѣемъ Селезневымъ былъ отслуженъ молебенъ.

По окончаніи молебна, въ русскомъ ресторанѣ «Обержъ Зина» состоялся завтракъ, на которомъ присутствовалъ ком. 1 арм. корпуса ген.-лейт. Витковскій, стецъ Алексѣй Селезневъ, Атаманъ Каннской Обще-Казачьей Станицы полк. Семилѣтовъ, нач. группъ 1 арм. корпуса полк. Тарасевичъ, нач. полков. партій: Дроздовскаго стр. полка полк. Елецкій (Антибъ-Ница), подполк. Чебановъ (Каннъ-ла-Бокка); Алексѣевскаго пѣх. парт. полка полк. Щеголеватый и отъ Артиллеріи полк. Чечулинъ и чины вышеуказанныхъ частей и галлиполійцы.

9 декабря сего года, по случаю праздника Св. Великомученика Побѣд. Георгія, праздника Георгіевскихъ Кавалеровъ и Чугуевскаго военнаго училища — въ церкви Св. Тихона Задонскаго въ Бокка, О. Алексѣемъ Селезневымъ былъ отслуженъ молебенъ.

Послѣ молебна состоялся ужинъ въ ресторанѣ «Обержъ Зина», на которомъ присутствовалъ нач. армейской группы полк. Максимовичъ, по предложенію котораго, послѣ краткой молитвы, о. Ал. Селезневымъ была почтена память ушедшихъ въ лучшій міръ всѣхъ Георгіевскихъ Кавалеровъ и юнкеровъ Чугуевскаго военнаго училища — вставаніемъ.

Списокъ пожертвованій, поступившихъ въ Канцелярію Р.О.В.С., согласно пожеланію Ген. Миллера, взамѣнъ новогодніхъ визитовъ и поздравленій на помощь безработнымъ чинамъ Союза.

Отъ Объед. Гв. Артиллеріи — 20 фр., Неизв. — 15 фр., Ген.-Лейт. И. А. Хольмсена — 10 фр., Ген.-Лейт. И. В. Савицкаго — 10 фр., Шт.-Ротм. Изюмова — 10 фр., Подъес. Кошкина — 10 фр., Кн. С. Е. Трубецкого — 10 фр., В. В. Асмолова — 10 фр. Вольн. Смолятинова — 5 фр., ген. П. А. Кусонскаго — 10 фр.

Итого поступило — 110 фр.

ВЪ ПОЛЬЗУ БЕЗРАБОТНЫХЪ.

Поступило въ пользу безработныхъ чиновъ I Отдѣла Р. О. В. Союза:

1. Отъ г-жи Быковой-Деркачевой — 50 фр. 2. Отъ есаула Конькова — 15 фр. 3. Отъ полковника Краснова — 10 фр. 4. Отъ есаула Ефремова — 60 фр. Отъ полковника Мятлева — 50 фр. Всего — 185 фр.

ТОРЖЕСТВЕННОЕ ЗАСѢДАНІЕ ПАМЯТИ Н. И. ПИРОГОВА

(Къ 50-лѣтію со дня смерти).

Засѣданіе Академической Группы, Академическаго Союза, Общества бывшихъ воспитанниковъ Императорскаго Московскаго Университета и Общества русскихъ врачей имени Мечникова собрало много публики. На эстрадѣ члены президіумовъ съ проф. И. П. Алексинскимъ во главѣ. Послѣ вступительнаго слова проф. И. П. Алексинскаго С. С. Абрамовъ живо охарактеризовалъ отдѣльные этапы жизни Пирогова.

Проф. И. П. Алексинскій далъ характеристику хирургическихъ работъ Пирогова. Капитальные классическіе труды по анатоміи, разрѣзы замороженныхъ труповъ. Госпитальная хирургія. Борьба съ гнилостностью ранъ. Всасывающія повязки. Храненіе операціоннаго матеріала внѣ больничныхъ палатъ. Вопросы гигіены и антисептики. Докладчикъ отмѣтилъ **колоссальную реформу въ военно-полевой хирургіи, произведенную Пироговымъ,** спасшую жизнь безконечному числу раненыхъ и не сдѣлавшую очень многихъ калѣками. Проф. В. В. Зѣньковскій говорилъ о Пироговѣ, какъ объ общественномъ дѣятелѣ.

125-ЛѢТНЯЯ ГОДОВЩИНА СО ДНЯ ОСНОВАНІЯ Л.-ГВ. ФИНЛЯНДСКАГО И Л. ГВ. ВОЛЫНСКАГО ПОЛКОВЪ.

12-25 декабря 1931 г. въ день юбилея полковъ, въ залѣ Союза Галлиполійцевъ, послѣ молебна состоялось собраніе по случаю полкового праздника и 125-лѣтней годовщины. Полки-юбиляры получили множество привѣтствій.

«ЧАСОВОЙ» И ФРАНЦУЗСКАЯ ПЕЧАТЬ.

Въ ноябрьскомъ номерѣ «Ревю Маритимъ» помѣщенъ разборъ статей А. А. Соболева о личномъ составѣ Краснаго флота, печатавшихся у насъ въ прошломъ году. Тѣмъ же статьямъ посвящаетъ интересную статью и «Франсъ Милитеръ».

— **Каютъ-компанія въ Марсели** — 27 декабря состоялась елка, а 31-го встрѣча Новаго Года.

— **Морскіе офицеры выпуска 1911 года,** 6-19 декабря отпраздновали въ Парижѣ двадцатилѣтіе производства.

— **Военно-морской историческій кружокъ имени адм. Колчака.** 20 декабря состоялось общее собраніе, для измѣненія устава и были прочитаны два доклада: «Автоматическій навигаторъ» ст. лейт. Шильдкнехтомъ. «Бунтъ въ англійскомъ флотѣ въ 1797 году», ст. лейт. Кубе.

ПАРИЖСКАЯ КАЮТЪ-КАМПАНІЯ.

17 января по примѣру прежнихъ лѣтъ состоится елка для дѣтей и взаимныя поздравленія.

ОБЪЯВЛЕНІЕ.

Въ Безансонѣ на работѣ погибъ рус. эмигрантъ Николай Полево-Полевой (кажется, полковникъ). Разыскиваются родственники для возбужденія дѣла въ судѣ. «Писать въ адресъ «Часового».

ЗАМѢТКА

Автора книги: **«Что нужно знать офицеру въ боевой и мирной обстановкѣ»** проситъ лицъ, имѣющихъ у себя его книгу, продать ему ее.

Писать по адресу: Н. Н. Кузнецовъ, 49, **rue** Balagny, Paris (17).

Военныя мелочи

РЫЦАРСТВО И ПАТРІОТИЗМЪ. САБЛЯ ПЛѢННИКА.

Возлѣ Ипра въ 1914 году, въ руки англичанъ попался начальникъ нѣмецкаго кавалерійскаго разъѣзда баронъ Вильгельмъ фонъ Лерснеръ. Начальникъ англійскаго отряда лейтенантъ Мериксъ, взявшій въ плѣнъ нѣмецкаго офицера, тогда же вернулъ ему саблю. Однако, баронъ передалъ оружіе лейтенанту, попросивъ вернуть саблю по окончаніи войны.

Мериксъ, потерявшій на войнѣ ногу, недавно, послѣ долгихъ усилій, разыскалъ своего бывшаго врага и вернулъ ему саблю черезъ англійскаго военнаго атташе въ Берлинѣ. Объ этомъ случаѣ, какъ о высшемъ проявленіи рыцарства, пишутъ всѣ германскія газеты. («В».).

ПАТРІОТИЗМЪ ЯПОНКИ.

Большое впечатлѣніе въ Токіо произвело демонстративное самоубійство жены одного японскаго офицера, отправленнаго въ Манчжурію.

Самоубійца, по фамиліи Инуйе, надѣвъ торжественный нарядъ, сѣла передъ семейными божествами и вскрыла себѣ артеріи кинжаломъ. Въ письмѣ она заявляетъ, что кончаетъ съ собой, что бы мужъ ея могъ всѣ свои силы посвятить на служеніе своей родинѣ, не безпокоясь о ея судьбѣ. («В.»)

Отъ Ред. Въ № 71 «Часового» былъ помѣщенъ разсказъ «Бушидо», характеризующій патріотизмъ японскихъ женщинъ. Приводимый выше фактъ является яркой жизненной иллюстраціей къ этому.

ПОСТУПИЛО ЧЕРЕЗЪ «ЧАСОВОЙ»

На безработныхъ вмѣсто новог. поздравленій: Н-къ Корн. воен. уч. п. Кермановъ — 20, Леонтьевъ — 10, подп. Критскій — 5, Ячменевъ — 10, ф. Брюммеръ — 10, Т. Б. Семеновой — 10, Шленскій — 10, а всего съ ранѣе поступившими 160 фр., каковая сумма передана Н-ку I Отд. Р.О.В.С.

Въ Фондъ Спасенія Россіи: Н. Минаевъ — 20, ф. Брюммеръ — 10, Лысогоровъ — 5, а всего 35 фр.

На сохраненіе знаменъ: ф. Брюммеръ — 5, Лысогоровъ — 5.

Инвалидамъ: Лысогоровъ — 5., Шаликова — 105

На памятникъ въ Бизертѣ: Шленскій — 10. Отъ чин. Куб. Каз. див-іи — 339 дин.

На памятникъ въ Галлиполи: Сочувств. — 5, бомб. Мининъ — 5, ш. р. Лихачевъ — 25, Лысогоровы — 30, Внуковъ — 5, л. Богдановичъ — 10, группа Галлиполійц. въ Злинѣ черезъ к. Мусорина — 100 ч. кр. = 73 фр. 50 с. гал. Костецкій — 25, А. Голи (Эстонія) 300 кр. = 3 фр. 50 с., вольн. Казаковъ— 5, подп. Щеголевъ — 5, гр. Р.О.В.С. въ Туркуанѣ — 21, Столбецовъ — 15, пор. Семперовичъ (Туркуанъ) — 40, кап. Костецкій — группа Серг. арт. уч. въ Чехіи: «Какъ десять лѣтъ назадъ Галлиполійцы снова должны принести по камню на свой Памятникъ. При семъ 42 кирпича по 5 фр. = 210 фр., г. шт. п. Сергіевскій — отъ гр. Псковскихъ Л. Др. и отд. Галлип. въ Б. Церкви — 105 фр., Галлиполіецъ — 12 фр. 50, Н. Минаевъ — 20, С. Титовъ — 5, Шленскій (Сенегаль) — 10, а всего по подп. листу редакціи: **641 фр. 50 сант.**

ПОЧТОВЫЙ ЯЩИКЪ.

В.-л. полк. Павлову. Редакція искренне благодаритъ Васъ за Ваше доброе желаніе намъ помочь. При случаѣ, мы будемъ рады воспользоваться Вашими совѣтами.

Незабытыя могилы

† ГЕНЕРАЛЪ-МАЙОРЪ ДИМИТРІЙ ВАСИЛЬЕВИЧЪ АЛЬТФАТЕРЪ.

2-15 октября с. г. въ маленькой деревнѣ Больтерсенъ, въ Германіи скончался, псолѣ долгой и тяжелой болѣзни бывшій командиръ Л. Гв. 1-й артил. бригады ген. майоръ **Д. В. Альтфатеръ.**

Ген. Альтфатеръ, окончивъ Мих. Арт. Училище въ 1894 г., былъ произведенъ въ офицеры въ 23 арт. бригаду, но уже въ декабрѣ того же года былъ прикомандированъ Л. Гв. къ 1-й арт. бригадѣ, а въ слѣдующемъ году переведенъ въ гвардію. По окончаніи въ 1900 г. Мих. Арт. Академіи, онъ вернулся въ родную бригаду и не покидалъ ее до назначенія своего командиромъ 36 бригады, въ концѣ 1916 г.

На войну ген. Альтфатеръ вышелъ командиромъ 5-й батареи, затѣмъ командовалъ 1-й батареей Вел. Кн. Михаила Павловича и 2-мъ дивизіономъ.

Всѣ ордена съ мечами, Георгіевское Оружіе и крестъ Св. Георгія 4 ст. были его наградами на войнѣ.

2-гомарта 1917 года ген. Альтфатеръ былъ назначенъ командиромъ своей родной Л. Гв. 1-й артил. бригады и съ честью выполнилъ свой долгъ передъ Родиной, сохранивъ въ эти тяжелые дни полную боеспособность и дисциплину въ бригадѣ. Въ ноябрѣ онъ уже Инспекторъ Артиллеріи 39 армейскаго корпуса, а въ январѣ 1918 г. — командиръ этого корпуса. Затѣмъ, арестъ. недѣля тюрьмы въ Луцкѣ и освобожденіе нѣмцами, захватившими городъ.

Далѣе, ген. Альтфатеръ на Украинѣ. Сначала командиръ тяжелой арт. бригады, затѣмъ инспекторъ артиллеріи.

Принимаетъ участіе въ бояхъ съ большевиками у Кіева, Житоміра, Сарнъ, Дубно, Луцка. Въ маѣ мѣсяцѣ 1919 г. направляется въ Ригу въ Сѣверо-Западную армію и занимаетъ должность инспектора Артиллеріи. Затѣмъ интернируется въ Германіи въ ноябрѣ мѣсяцѣ, послѣ чего назначается Инсп. арт. особаго русскаго отряда, формирующагося на территоріи Германіи, — до его расформированія.

Перейдя на положеніе эмигранта, ген. Альтфатеръ поселяется въ Целле и возглавляетъ мѣстную русскую колонію. Въ 1926 г. переѣзжаетъ въ дер. Больтузенъ.

Здѣсь, въ тяжелыхъ матеріальныхъ условіяхъ, ген. Альтфатеръ посвящаетъ себя исключительно родной бригадѣ.

Честный и благородный человѣкъ, храбрый и блестящій артиллеристъ, любимый и уважаемый начальникъ, вѣрный хранитель завѣтовъ и традицій старѣйшей гвардейской части — таковъ былъ ген. Альтфатеръ.

Генералъ Альтфатеръ погребенъ на кладбищѣ въ Неліе (4 клм. отъ д. Больтерзенъ). На его похороны собрались изъ окрестныхъ деревень всѣ живущіе тамъ русскіе солдаты. Они несли на рукахъ его гробъ до могилы и произвели три залпа.

Гв. Полковникъ **фонъ-Энденъ.**

24-го декабря 1931 г. въ 3 ч. утра, въ Сэнъ-Лоранъ дю Варъ тихо скончалась вдова
генералъ-маіора **Марфа Потапьевна БѢЛЛИКЪ,**
ур. Феньева,
о чемъ, съ глубокимъ прискорбіемъ извѣщаютъ Начальникъ и чины 1-го Отдѣла Русск. Обще-Воинскаго Союза.

† М. П. БѢЛЛИКЪ

24-го декабря, въ 3 ч. у., въ Сэнъ-Лоранъ дю Варъ (ок. Ниццы), на 86-мъ году жизни, тихо скончалась Марфа Потапьевна Бѣлликъ, вдова генералъ-маіора Петра Бѣлликъ — героя Кавказской войны, получившаго отъ Государя за покореніе Кавказа (усмиреніе и плѣненіе Шамиля) и за умѣлое «управленіе Чеченскими народами», дарственныя земли у гор. Грознаго (на которыхъ впослѣдствіи были открыты богатѣйшія въ Россіи нефтяные промыслы).

Покойная была главой семьи, извѣстной въ Россіи своимъ богатствомъ, чрезвычайно широкой благотворительностью и особой патріотичностью и, оказавшей Добровольческой Арміи во время Гражданской войны, а также, Русской Арміи за рубежомъ, въ періодъ пребыванія ея въ лагеряхъ подъ Константинополемъ, крупную матеріальную помощь.

Покойная отличалась исключительной добротой, сердечностью и отзывчивостью къ чужому горю.

Въ Кисловодскѣ, въ военныхъ госпиталяхъ, куда посылали раненныхъ на поправку, не было ни одного офицера, или солдата, которые не получили бы подарковъ отъ «Бабушки Бѣлликъ», или ея столь же доброй семьи. Невозможно перечислить все то, что было сдѣлано покойной для оказанія помощи неимущимъ чинамъ Русской Арміи (и, кромѣ того, Казачьимъ войскамъ, особо), въ періодъ эвакуаціи Арміи изъ Крыма — въ Константинополѣ и послѣ, заграницей.

Покойная роздала нуждающимся все, что имѣла и умерла въ совершенной бѣдности, безъ всякихъ средствъ къ существованію...

Да будетъ міръ праху этой истинной русской женщины-патріотки и да сохранится о ней, въ сердцахъ русскихъ воиновъ вѣчная и признательная память.

Н. А.

† 25 октября 1931 г. въ г. Софіи (Болгарія) скончался отъ гнойнаго плеврита Марковскаго Артиллерійскаго Дивизіона чиновникъ **Воскобойниковъ Александръ Васильевичъ,** о чемъ съ глубокимъ прискорбіемъ извѣщаютъ командиръ и чины названнаго дивизіона. Погребеніе состоялось 27 октября на Софійскомъ городскомъ кладбищѣ.

† Полковникъ **Бычковскій** Викторъ Адамовичъ, бывш. воспитатель Псковскаго кад. корпуса. Кадетъ того же корпуса выпуска 1898 г. и юнкеръ Павловскаго воен. училища выпуска 1900 г., далѣе 86 пѣх. Вильманстрандскій полкъ, Псковскій кад. корпусъ, 16 Финляндскій стр. полкъ, въ коемъ закончилъ Великую войну командиромъ. Скончался 17 декабря 1931 г. отъ болѣзни сердца и погребенъ 20 декабря 1931 г. на кладбище St. Ouen 36e Division, 10e ligne, № 64.

Розыски

Разыскиваю **Ротмистра** 15 гус. Украинскаго полка **Михаила Ракицкаго,** служившаго въ Сербской пограничной стражѣ. Лицъ, знающихъ что-либо о немъ прошу сообщить по адресу:
G. Kopleu Premyslovska 33/I p., Praha XI, — Tchécoslovaquie.

Гавріилъ Владиміровичъ **Мазанкинъ,** род. въ 1893 году. Донск. казакъ Гундоровской станицы, служилъ въ Богаевской станицѣ, инструкторомъ садоводства; на военной службѣ не служилъ по слабости здоровья, но работалъ на оборону въ Богаевскомъ питомникѣ и въ 1-мъ Пластунскомъ полку, въ канцеляріи.

Константинъ Николаевичъ **Абрамовъ,** род. въ 1875 г. До войны и во время войны служилъ на Варшавско-Вѣнской желѣзной дорогѣ, откуда и былъ эвакуированъ въ Россію въ 1915 г.

Писать по адресу:
POLSKA, Lwow, ul. Potockiego 75, Anastazja Mazankina.

Розыскиваю подпоручика Ивана Степановича Винокурова, первопоходника Корниловскаго полка, передъ эвакуаціей изъ Севастополя, служилъ въ Севастопольскомъ мѣстномъ батальонѣ. Лицъ, знающихъ его мѣстонахожденіе, прошу сообщить по адресу:
Jougoslavie, Draganici, Kraj Karlovca Tilano Jvanu Trubnikovu.

ГОДОВАЯ КОНФЕРЕНЦІЯ КОРПОРАЦІИ АКАДЕМИКОВЪ АРТИЛЛЕРИСТОВЪ РУССКОЙ ЭМИГРАЦІИ.

(Извлеченіе).

12 декабря 1931 года состоялась годовая Конференція Корпораціи Академиковъ Артиллеристовъ Русской Эмиграціи за истекшій Академическій годъ и интимная чашка чая въ связи съ празднованіемъ дня основанія Михайловской Артиллерійской Академіи, каковая уничтожена нынѣшней властью нашей Родины.

Корпорація, имѣющая свои секціи въ каждомъ Государствѣ, гдѣ пребываютъ академики, состоитъ всего изъ 168 лицъ.

Изъ ея рядовъ за прошедшій академическій годъ выбыло за смертью четыре члена: ген. лейт. проф. химіи И. Н. баронъ Майдель, ген. лейт. Ф. И. Горѣловъ, ген. маіоръ Д. В. Альтфатеръ, ген. маіоръ Л. М. Крюковъ и кап. Л. И. Рѣкаловъ, погибшій отъ злоумышленнаго взрыва трехъ адскихъ машинъ въ Бѣлградѣ, 17 марта 1931 года.

Одновременно была почтена также память разстрѣлянныхъ большевиками въ Россіи выдающихся дѣятелей науки академиковъ артиллеристовъ, заслуженнаго ординарнаго профессора ген. лейт. А. А. Брикса, генераловъ: Михайлова, Высочанскаго, Дымана, Деханова и Шульги.

Корпорація избрала своимъ почетнымъ членомъ заслуж. ордин. проф. Михайловской Артиллерійской Академіи ген. лейт. А. А. Нилуса.

Почетнымъ Предсѣдателемъ Корпораціи по прежнему состоитъ ген. лейт. П. П. Нечволодовъ.

Констатировано, что знанія академиковъ различныхъ спеціальностей утилизируются правительствами всѣхъ государствъ, исключая одной Франціи, ихъ арміями, флотомъ, академіями, институтами арсеналами и частной индустріей не исключая и педагогической части различныхъ министерствъ народнаго просвѣщенія: профессорскія кафедры различныхъ дисциплинъ въ Европѣ и Америкѣ.

Находятся въ печати и частью уже опубликованы (отдѣльныя изданія и мемуары въ спеціальныхъ иностранныхъ и русскихъ журналахъ) — капитальныя физико-математическія изслѣдованія слѣдующихъ авторовъ: Н. Т. Бѣляева, В. Ф. Гавликовскаго, Э. К. Германіуса, М. М. Костевича, Б. Н. Лугового, П Р. Невядомскаго В. А. Некрасова (удостоена преміи), Т. А. Семерникова, Е. Е. Шайтанова, В. И. Эннатскаго, помимо трудовъ засл. орд. проф. А. А. Нилуса и отдѣльныхъ краткихъ многочисленныхъ изслѣдованій разныхъ авторовъ по отдѣльнымъ областямъ.

Нѣкоторые авторы выполнили свои отвѣтственные спеціальные технические проекты, какъ то: сооруженія мастерскихъ, физическихъ и химическихъ лабораторій и прочее, равно какъ получили патенты на свои изобрѣтенія въ разныхъ государствахъ.

Часть академиковъ за научныя изысканія были избраны членами иностранныхъ Научныхъ институтовъ и обществъ. За неимѣніемъ матеріальныхъ средствъ много спеціальныхъ трудовъ не могутъ быть опубликованными, что констатировано съ глубокимъ сожалѣніемъ.

Конференція закончилась докладомъ М. М. Костевича о его послѣднихъ изслѣдованіяхъ: 1) о магнезіальныхъ цементахъ, 2) микрофотографическое изслѣдованіе коррозіи стали и латуни динитрогликолемъ и нитроглицериномъ и 3) опредѣленіе въ растворителяхъ и жирахъ дисперсіонной воды микрогелемъ кремневой кислоты.

ОБЪЯВЛЕНІЕ.

Съ цѣлью ознакомленія съ новыми идеями и вѣяніями современной науки, на Зарубежныхъ Высшихъ Военно-Научныхъ Курсахъ (81, рю Мадемуазель), въ первую половину 1932 года будетъ прочитанъ рядъ докладовъ, приведенныхъ въ прилагаемомъ расписаніи.

Предсѣдатель Р. О. В. Союза настойчиво рекомендуетъ посѣщеніе этихъ докладовъ всѣмъ чинамъ Р. О. В. Союза, проживающимъ въ Парижѣ и его районѣ.

Генералъ-Лейтенантъ **Стоговъ.**

Парижъ, 25 декабря 1931 года.

РАСПИСАНІЕ

общедоступныхъ докладовъ на Зарубежныхъ Военно-Научныхъ Курсахъ въ первую половину 1932 года (по вторникамъ отъ 9 часовъ вечера).

Января 5. Полк. Ивановъ. Современныя достиженія боевой химіи.

Февраля 2. Ген. Барановъ. Новѣйшія достиженія авіаціи.

Февраля 23. Проф. полк. Зайцовъ. Новѣйшія вѣянія въ тактикѣ.

Марта 8. Проф. ген. Головинъ. Японо-Китайскій конфликтъ.

Марта 22. Ген. Барановъ. Новѣйшія достиженія авіаціи.

Апрѣля 5. Ген. Ставицкій. Новѣйшія идеи военно-инженерной обороны государства.

Апрѣля 26. Ген. Кн. Эристовъ. Новыя идеи въ тактикѣ артиллеріи.

Мая 3. Проф. полк. Зайцовъ. Новыя идеи въ области моторизаціи и механизаціи Арміи.

Мая 31. Ген. Кн. Эристовъ. Новыя идеи въ тактикѣ артиллеріи.

Перекличка

Псковскіе Лейбъ-Драгуны дивизіи генерала Барбовича въ день 263 годовщины полка просятъ родныхъ однополчанъ принять сердечныя поздравленія съ полковымъ праздникомъ и извѣщаютъ, что 6-19 сего декабря въ Русской церкви города Бѣлая Церковь (Югославія), послѣ литургіи былъ отслуженъ молебенъ съ провозглашеніемъ вѣчной памяти Царю Алексѣю Михайловичу, въ Бозѣ почившимъ Императорамъ и послѣднему Шефу полка Государынѣ Императрицѣ Маріи Ѳедоровнѣ и всѣмъ Лейбъ-Драгунамъ за Вѣру, Царя и Отечество животъ свой положившимъ, въ смутѣ убіеннымъ и въ мирѣ скончавшимся.

ДОНСКОЙ БАЛЪ.

Въ субботу 26 декабря состоялся большой балъ въ мраморной и нижней залахъ мэріи 15 аррондисмана, устраиваемый подъ покровительствомъ Донского Атамана ген. А. П. Богаевскаго 12 Парижскими донскими и обще-казачьими организаціями, какъ военными, такъ и общественными.

Въ концертномъ отдѣленіи приняли участіе лучшія **артистическія силы.**

ЗДОРОВЬЕ

и трудоспособность сохраняются

пока жизнен. железы нормально функціонируютъ. При ослабленіи или переутомленіи железъ нарушаются кровообращеніе и обмѣнъ веществъ и въ организмѣ скопляются яды наруш. обмѣна (мочевая кислота, ураты и пр.), причин. слабость, артритическія и другія болѣзни, преждеврем. старость и даже раннюю смерть. По словамъ ученыхъ (проф. Броунъ-Секаръ, Карно и пр.) больной или слабый организмъ, насыщенный **омолаживающими и очищающими** животныхъ (какъ **КАЛЕФЛЮИДЪ**), вновь возстанавливаетъ **СИЛЫ И ЗДОРОВЬЕ** и **БЫВШІЙ БОЛЬНОЙ** опять пользуется всѣми радостями здороваго человѣка.

Проф. Авинскаго университета д-ръ Кайрисъ: — «Я признаю «Калефлюидъ» могущественнымъ лечебнымъ средствомъ, чрезвычайно укрѣпляющимъ и возстанавливающимъ силы и совершенно безвреднымъ. Онъ обогощаетъ организмъ энергіей, полностью возстанавливаетъ утраченныя силы и укрѣпляетъ нервную систему.

МНѢНІЕ БОЛЬНЫХЪ О «КАЛЕФЛЮИДѢ»

(Изъ нѣсколькихъ тысячъ отзывовъ).

П. Сытниковъ, фабрика Діоръ Гранвиль (Маншъ). «Послѣ употребленія двухъ флаконовъ **КАЛЕФЛЮИДА** ревматизмъ исчезъ. Я не могъ ходить, а теперь чувствую себя здоровымъ и работаю».

Г-жа Шапошникова, 7, рю Піеръ Верусе, Ліонъ: «Я всегда страдала головными болями. Послѣ лѣченія **КАЛЕФЛЮИДОМЪ** моя мигрень исчезла, какъ по волшебству».

КАЛЕФЛЮИДЪ находится въ аптекахъ, а гдѣ его нѣтъ, туда высыл. налож. платежомъ.

Пишите: S-té « KALEFLUID ».

49, rue Balagny, Bureau — 9, Paris 17e

ВЪ ЮГОСЛАВІИ: М. Марковичъ, Бѣлградъ улица Краля Милана ном. 10. РУМЫНІЯ: Tatarsky Sir Isvor, 43, Bucarest VI. Roumanie. ВЪ ПОЛЬШѢ: «Ergos» Marszalkowska, 62, Warsovie. КИТАЙ: Харбинъ: J. J. Muller, 10, Grouzisnkaia. ЧЕХІЯ: Tchinchikoff, Legerova 72, Prague. БЕЛЬГІЯ: Pharmacie Gouckman, 16, Avenue Oscar Goidsenhoren, Uccle — Bruxelles.

РУССКІЙ ВРАЧЕБНЫЙ КОНСИЛІУМЪ

подъ рук. докт. Arion, бывш. externe госп. St.-Luis и суд. врача Laroulandi, экст. проф. Ecole de Médecine Regnier, б. зав. госп. La Charité, д-въ Парижск. Унив. и Петерб. Мед. Акад.

ЛЕЧИТЪ ПУТЕМЪ ПЕРЕПИСКИ въ сов. секр. порядкѣ, способами, примѣняемыми самимъ больнымъ (безъ уколовъ). **СИФИЛИСЪ, ТРИППЕРЪ** и все его осложненія (воспаленіе мочевого пузыря, предстательной железы, матки, канала, яйцевода и пр.). **ПОЛОВОЕ БЕЗСИЛІЕ. Женск. бол.** Послѣдніе научные методы лѣченія, основанные на примѣненіи лѣченія **НОВОЙ СЫВОРОТКОЙ.** Быстрые результаты. **Отправка лѣкарствъ въ СЕКРЕТНОМЪ ПОРЯДКѢ безъ указанія на обложкѣ посылки.**

Пріемъ ежедневно 10-12 и 3-7 ч. воскр. и праздн. 10-12 ч. Корреспонд. адресовать:

Docteur ARION, 71, Rue de Provence, Paris (9e).

РУССКАЯ СРЕДНЯЯ ШКОЛА ВЪ ПАРИЖѢ

имени леди Лидіи Павловны Детердингъ.

(ГИМНАЗІЯ И РЕАЛЬНОЕ УЧИЛИЩЕ)

29, BOUL. D'AUTEUIL, BOULOGNE s/SEINE. (Métro: Porte d'Auteuil ou Molitor).

XIII УЧЕБНЫЙ ГОДЪ. Пріемъ во всѣ классы (два приготовительныхъ, I-VIII)

Канцелярія открыта для справокъ ежедн. отъ 11 час. утра до 1 час. дня.

BANQUE INDUSTRIELLE DU CENTRE

85, rue de Richelieu, 85, Paris (2). Tél.: Louvre 09 - 11' Centr. 35 - 67.

Текущіе счета и вклады, биржевыя операціи, комиссіонныя порученія и ссуды.

Переводъ денегъ въ Россію и др. страны, а также продовольственныхъ посылокъ

съ предст. обратн. росписокъ. — ПОКУПКА РУССКИХЪ БУМАГЪ. ДѢЛАЙТЕ СБЕРЕЖЕНІЯ, покупая гарантированные Франц. Правительствомъ ВЫИГРЫШНЫЯ (съ процентами) облигаціи.

«CRÉDIT NATIONAL», «CRÉDIT FONCIER», «VILLE DE PARIS» «EXPOS. COLONIAL»

ВЫИГРЫШИ 1.000.000, 500.000, 100.000, 50.000 фр., и др. ЕЖЕМѢСЯЧНО

БЛИЖАЙШІЙ РОЗЫГРЫШЪ 1 ФЕВРАЛЯ и 1 МАРТА. Облиг. отъ 60 фр. Ссуды до 8 пр. ст. Проспекты съ таблицами выпущен. билетовъ и свѣдѣнія объ операціяхъ на Парижской Биржѣ высылаются по первому требованію; корресп. по-русски.

Продолжается подписка на 1932 годъ

на единственный иллюстрированный

двухнедѣльный

военный и военно-морской журналъ

4-й ГОДЪ **„ЧАСОВОЙ"** ИЗДАНІЯ

Органъ связи русскаго воинства за рубежомъ подъ редакціей В. В. ОРѢХОВА и ЕВГЕНІЯ ТАРУССКАГО. Редакторъ Военно-Морского Отдѣла С. К. Терещенко.

ПОДПИСНАЯ ЦѢНА :

ВО ФРАНЦІИ :		ЗА ГРАНИЦЕЙ :	
На 3 мѣс.	15 фр.	На 3 мѣс.	**20 фр.**
„ 6 мѣс.	30 фр.	„ 6 мѣс.	40 фр.
Годовая	60 фр.	Годовая	80 фр.
Цѣна отд. №-ра — 3 фр.		Цѣна отд. №-ра — 4 франка.	

Примѣчаніе: Для Болгаріи — французскій тарифъ.

Годовой подписчикъ получитъ въ 1932 году 24 номера нашего журнала и право на пріобрѣтеніе по льготной цѣнѣ двухъ книгъ «Бѣлаго дѣла» I. II. III. IV. за приплату 25 франковъ за обѣ книги и 15 фр. на пересылку, а полугодовой подписчикъ — 12 номеровъ журнала и право на полученіе одной книги «Бѣлаго Дѣла» за 15 фр. и 10 фр. на ея пересылку.

Томы V и VI (Записки Ген. Врангеля) продаются на осово льготныхъ условіяхъ: одна книга — 10 фр., двѣ книги — 18 франковъ; пересылка одной — 5 фр., двухъ — 7 фр.

Подписка принимается чеками, переводами и заказными письмами.

Адресъ для почтовой корреспонденціи :

« *LA SENTINELLE* » *Boîte Postal* № 21 *Asnières* (*Seine*).

Сотрудники и корреспонденты „Часового" въ 1929, 1930 и 1931 г.

Ген-лейт. Адамовичъ ген. В. Агапѣевъ, Е. Акаро, г.-м. И. Г. Акулининъ, п. А. Андреевъ, к. 2 р. Б. Апрѣлевъ, полк. П. Г. Архангельскій, В. В. Асмоловъ, полк. К. Ахаткинъ, проф. г.-л. Баіовъ, г.-м. В. Г. Барановъ, п. С. Болдыревъ, Г. Бенземанъ, Евгеній Вадимовъ, А. Васильевъ, г.-м. А. Н. Виноградскій, ген.-л. В. К. Витковскій, И. Вонновъ, полк. Волкобрунъ, А. А. Вонсяцкій, А. А. Гефтеръ, проф. г.-м. Б. Геруа, лейт. Луи Гишаръ, проф. г.-л. Н. Н. Головинъ, Г. А. Гоштовтъ, г.-л. Гребенщиковъ, засл. проф. г.-л. А. А. Гулевичъ, ген.-отъ-кав. В. І. Гурко, ген.-инф. Ю. Н. Даниловъ, проф. В. Х. Даватцъ, П. П. Дмитровъ, ген.-м. К. М. Добровольскій, полк. Добрынинъ, ген.-м. В. Н. Домаревскій, ген.-кав. А. М. Драгомировъ, полк. Дуброва, кн. Л. Елецкой, С. Ф. Ефремовъ, Г. И. Жуковскій - Волынскій, ген. В. С. Жолтенко, проф. полк. А. А. Зайцовъ, К. І. Зайцевъ, ст. л. Зернинъ, п. Ю. Зубовъ, Вл. Изгой, К. Ивашицкій, г.-м. Іоновъ, В. Иловайскій, к. 2 р. Б. Карповъ, А. А. Керсновскій, г.-л. Н. М. Киселевскій, полк. Колосовъ, в.-а. Н. Коломейцевъ, ген.-кав. П. Н. Красновъ, к. 2 р. Крафтъ, кн. Ф. Косаткинъ-Ростовскій, М. А. Критскій, с.-лейт. Кубе, В. А. Лазаревскій, ш.-к. Ларіоновъ, св. кн. А. П. Ливенъ, г.-л. А. С. Лукомскій, к. 2 р. А. Лукинъ, В. М. Левитскій, Ив. Лукашъ, Д. Н. Любимовъ, П. Макаровъ, ген. Е. Масловскій, С. А. Мацылевъ, к. 2 р. Меркушевъ, ген.-лейт. Е. К. Миллеръ. А. Л. Мищенко, ген. Морозовъ, к.-адм. Д. В. Никитинъ (Д. Фокагитовъ), г.-л. Е. Ф. Новицкій, С. С. Ольденбургъ, В. В. Орѣховъ, п. В. И. Петровъ, полк. Плесцовъ, г.-м. С. Позднышевъ, В. В. Полянскій, к. 1 р. Потемкинъ, полк. А. В. Потоцкій, худ. Пэмъ, п. Н. В. Пятницкій, В. ф.-Рихтеръ, ген. Ю. Розаліонъ-Сошальскій, ген. Ф. И. Ростовцевъ, гр. К. Н. Рошефоръ, Н. Рощинъ, Н. З. Рыбинскій, ген.-инф. Саранчовъ, п. К. Н. Скуратовъ, к.-а. М. И. Смирновъ, Н. Савичъ, полк. Соколовскій, Н. Саблинъ, А. А. Соболевъ, В. Скачковъ, В. Смирновъ, генералъ А. Спиридовичъ, ген.-л. П. П. Ставицкій, С. Слезкинъ, лейт. Стеблинъ-Каменскій, г.-л. Сычовъ, Евгеній Тарусскій, ген. П. А. Томиловъ, п. Топорковъ, С. К. Терещенко, Трюкъ, к. 1 р. Тыртовъ, Н. Туровѣровъ, к.-адм. кн. В. Трубецкой, к. гард. Усаровъ, ген.-инф. Флугъ, к. 1 р. Федяевскій, К. Хартлигъ, полк. Д. И. Ходневъ, г.-л. И. А. Хольмсенъ, гр. К. А. Хрептовичъ-Бутеневъ, Н. Цурпковъ, Н. Н. Чебышевъ, Б. Чуйкевичъ, ген.-кав. П. Н. Шатиловъ, ген. А. Швецовъ, ген. Шварцъ, А. Шеинъ, Ив. Шмелевъ, К. Шиттъ, ш.-р. Шляревскій, ген.-кав. И. Е. Эрдели, А. Эфесъ, А. Югорскій, г.-м. Ярославцевъ, полк. П. Ясевичъ.

IMPRIMERIE «PASCAL». 13, RUE PASCAL. PARIS. LE GÉRANT : J. BERRODIER.

4-й годъ
№ 73

ЧАСОВОЙ

1 Февраля
1932 г.

ОРГАНЪ СВЯЗИ РУССКАГО ВОИНСТВА ЗА РУБЕЖОМЪ ПОДЪ РЕДАКЦІЕЙ
В. В. ОРѢХОВА и ЕВГЕНІЯ ТАРУССКАГО

«LA SENTINELLE» Boîte Postale № 21 Asnières (Seine) ● Bi-mensuelle

Въ мышцахъ сила, въ сердцѣ отвага!

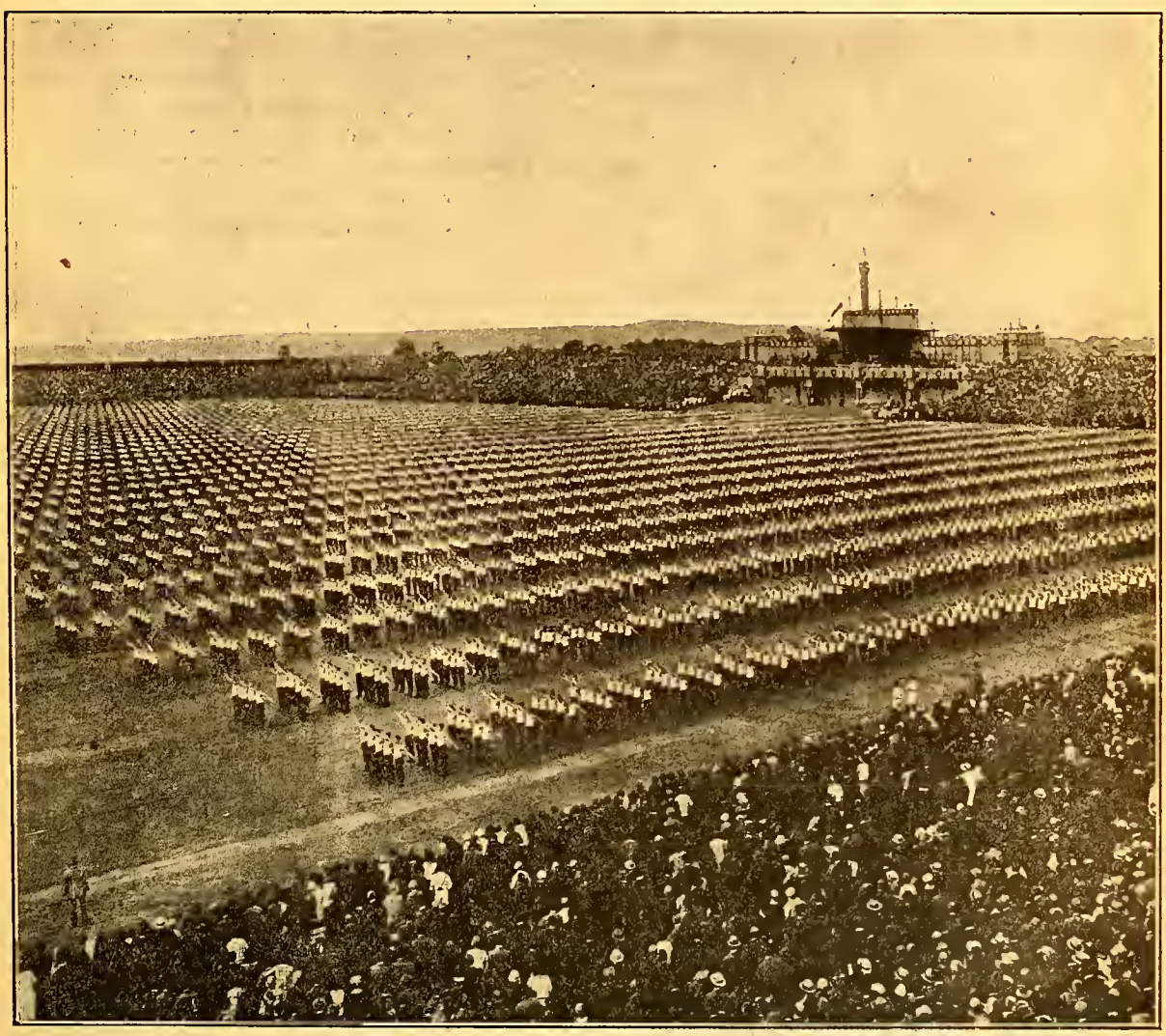

Слетъ Соколовъ въ Прагѣ.

ЧАСОВОЙ

Органъ связи русскаго воинства за рубежомъ подъ редакціей **В. В. Орѣхова и Евгенія Тарусскаго.**

Военно-морской отдѣлъ: **С. К. Терещенко.**

РЕДАКЦІЯ. 29, rue du Colisée Paris (8).
Tél.: Elysées 07-55.

Пріемъ отъ 11 до 1 часу дня.

Во Франціи 3 франка. Заграницей 4 франка.

DIRECTEURS: B. OREKHOFF et E. RYCHKOFF

Въ отвѣтъ на поздравленія съ Новымъ Годомъ, принесенныя Генераломъ Миллеромъ Великой Княгинѣ Анастасіи Николаевнѣ, Ея И. В. отвѣтила нижеслѣдующей почто-телеграммой.

Генералу Е. К. Миллеру.

Сердечно благодарю Васъ и Русскій Обще-Воинскій Союзъ за принесенное мнѣ поздравленіе и за высказанныя пожеланія.

Въ дни Велнкаго Праздника Рождества Христова молю Господа Бога — да даруетъ Онъ Всемогущій въ Наступающемъ Новомъ Году освобожденіе Россіи отъ объявшаго Ее зла и да дастъ всѣмъ вамъ силы и крѣпость духа перенести до счастливаго конца тяжкія нашн испытанія. АНАСТАСІЯ.

ВЕЛИКІЙ КНЯЗЬ ДМИТРІЙ ПАВЛОВИЧЪ И РУССКІЕ ИНВАЛИДЫ.

Нью-Іоркъ, 16 декабря 1931 г.

Генералу-отъ-кавалеріи Баратову.

ВАШЕ ВЫСОКОПРЕВОСХОДИТЕЛЬСТВО,

Вслѣдствіе послѣдняго доклада Вашего объ обращенной ко мнѣ просьбѣ Съѣзда Представителей Инвалидовъ, я съ удовольствіемъ принимаю званіе ПОЧЕТНАГО ПРЕДСѢДАТЕЛЯ СОЮЗА РУССКИХЪ ВОЕННЫХЪ ИНВАЛИДОВЪ.

Принимая это званіе въ столь тяжелое время, считаю своимъ долгомъ напомнить о завѣтѣ, данномъ моимъ Дядей, нашимъ Верховнымъ Главнокомандующимъ Е. И. В. ВЕЛИКИМЪ КНЯЗЕМЪ НИКОЛАЕМЪ НИКОЛАЕВИЧЕМЪ: «ВЪ ЕДИНЕНІИ — СИЛА, ВЪ РАЗДОРѢ — ПОГИБЕЛЬ»

Надѣюсь, что завѣтъ этотъ будетъ всегда служить девизомъ ВСѢХЪ, БЕЗЪ ИСКЛЮЧЕНІЯ, РУССКИХЪ ИНВАЛИДОВЪ, такъ какъ лишь въ томъ случаѣ, если всѣ Русскіе Инвалиды будутъ безпрекословно слѣдовать этому лозунгу, я буду имѣть возможность проявить плодотворную дѣятельность на пользу Союза, какъ я искренно этого желаю.

Прошу Васъ сообщить всѣмъ мѣстнымъ Союзамъ Инвалидовъ копію настоящаго письма.

Уважающій и искренно любящій Васъ

ВЕЛИКІЙ КНЯЗЬ ДМИТРІЙ ПАВЛОВИЧЪ.

Русскіе Инвалиды за 11 лѣтъ существованія ихъ Союза, выросшаго въ мощную организацію, поддерживаемую правительствами многихъ государствъ — наглядно показали, что значитъ на дѣлѣ велнкій лозунгъ: «Въ единеніи сила»... Новый Почетный Предсѣдатель, принявъ это званіе, вновь повторилъ завѣтъ Своего Августѣйшаго Дядн. Слова Вел. Князя Димитрія Павловича да послужатъ залогомъ дальнѣйшаго развитія и процвѣтанія З.С.Р.В.И.

(РЕДАКЦІЯ).

Роковая годовщина...

Водитель Отецъ!

Слова, засверкавшія въ сердцѣ твоемъ, безсмертны въ біеніи нашихъ сердецъ.

Ты молвилъ: «Мы только въ борьбѣ обрѣтемъ спасенье Отчизны...»

Пусть Рокъ своевольный бездушно-капризный насъ гнетъ и ломаетъ своимъ кистенемъ: но мы — не падемъ!

Ты намъ повелѣлъ

создать надъ рубежною пропастью мостъ изъ жертвенныхъ душъ и изъ жертвенныхъ тѣлъ.

Завѣтъ этотъ вѣщій такъ царственно простъ, какъ слово — Россія.

Ты далъ намъ примѣръ... Твои муки святыя и гибель — страданьемъ насъ закалятъ, какъ бѣлый булатъ

Владимiръ Изгой.

Къ участію русскихъ въ Сокольскомъ слетѣ въ Прагѣ въ 1932 году

Идея участія русскихъ эмигрантскихъ организацій въ Всесокольскомъ слетѣ въ 1932 г., о которой мы дали свѣдѣнія въ № 70 «Часового», въ Прагѣ продолжаетъ развиваться. До слета остается не такъ много времени, а потому подготовка къ нему должна вестись уже сейчасъ.

30 декабря состоялось здѣсь особое собраніе русскихъ общественныхъ организацій, изъявившихъ желаніе принять участіе въ слетѣ.

На этомъ собраніи были представители отъ слѣдующихъ организацій: Начальникъ VI отдѣла Р. О. В. С. ген. Ходоровичъ, Союза участниковъ міровой войны, Союза Галлиполійцевъ, Каютъ-кампаніи, Союза Инвалидовъ, Эмигрантскаго Совѣщанія, Академической группы, Педагогическаго Бюро, Союза русскихъ инженеровъ и техниковъ, Русскаго народнаго университета, Русскихъ гимназій въ Прагѣ и Тржебовѣ, ОРЕВУЗА, ОРЕСО, Общества взаимнаго кредита русскихъ земледѣльцевъ, Обще-казачьяго сельско-хозяйственнаго союза, Союза писателей и журналистовъ, Общества сибиряковъ, Союза городовъ, Земгора, Церковнаго прихода, Союза студентовъ, Всероссійскаго крестьянскаго союза, Союза русскихъ артистовъ, Союза русскихъ земледѣльцевъ, Союза русскихъ агрономовъ, Союза преподавателей средней школы.

Всѣ перечисленныя организаціи приняли участіе въ избраніи Особаго Комитета, на обязанности котораго лежитъ всестороннее содѣйствіе по всѣмъ вопросамъ, связаннымъ съ осуществленіемъ слета. Предсѣдателемъ избранъ писатель В. И. Немировичъ-Данченко, 14 равноправныхъ товарищей и 2 секретаря. Изъ военныхъ въ товарищи предсѣдателя избраны: Начальникъ VI Отдѣла Р. О. В. С. ген. Ходоровичъ, предсѣдатель Союза инвалидовъ ген. Михѣевъ.

Такимъ образомъ, какъ видно изъ перечня участвующихъ организацій, пражская общественность проявила значительный интересъ къ слету. Вошедшія въ объединеніе организаціи охватываютъ широкій спектръ политическихъ группировокъ, найдя для осуществленія идеи участія русскихъ въ слетѣ общіе основные взгляды.

Передъ началомъ засѣданія собравшимся былъ сдѣланъ прекрасный докладъ секретаря Комитета слета чеха — сокола Шварца. Подчеркнувъ, что очередной сокольскій слетъ пріуроченъ къ тремъ юбилеямъ сокольства (100 лѣтъ со дня рожденія родоначальника сокольства Тырша, 50 лѣтъ съ момента 1-го общесокольскаго слета и 20 лѣтъ со дня перваго Славянскаго слета, въ которомъ принимали участіе и русскіе сокола), докладчикъ ярко и выпукло обрисовалъ и самую идею слета и захватывающую картину мощи этого интереснаго спортивнаго массового состязанія. По опыту предыдущаго слета предполагается выступленіе не менѣе 20.000 однихъ мужчинъ, а кромѣ того, принимаютъ участіе и массы женщинъ-соколокъ. Смѣта грядущаго слета намѣчена въ суммѣ свыше 13 милл. чешскихъ кронъ. Трибуны расчитаны на 150 тыс. зрителей.

Докладъ былъ иллюстрированъ прекрасными фильмами предшествовавшаго послѣдняго слета. Одинъ изъ фильмовъ является собственностью Пражскаго Русскаго Сокола. Онъ даетъ картину участія русскихъ соколовъ въ послѣднемъ слетѣ. При выясненіи вопроса о возможности использовать фильмъ для демонстраціи его внѣ Чехословакіи изъ сферъ правленія Русскаго Сокола былъ данъ благопріятный отвѣтъ.

Не исключается возможность и демострированія грандіознаго чешскаго фильма.

На описанномъ выше собраніи, помимо участниковъ перечисленныхъ организацій, присутствовали и представители печати по особому приглашенію. Въ качествѣ представителя отъ «Часового» былъ приглашенъ авторъ настоящей замѣтки, членъ Союза Русскаго Сокольства.

В. Добрынинъ.

ПОМНИ РОССІЮ!..

Главный Комитетъ Фонда Имени Вел. Князя Николая Николаевича

Люксембургъ. — Помимо регулярныхъ ежемѣсячныхъ сборовъ, производящихся чинами Воинскихъ Группъ въ Вильтцѣ и Вассербиллигѣ, полк. Кермановымъ былъ устроенъ вечеръ въ пользу Фонда Спасенія Родины, давшій 500 б. фр. чистаго дохода.

Марокко. — Организованы постоянные сборы въ г. Казабланка и первый взносъ поступилъ въ Главный Комитетъ.

Сирія. — Организованные среди служащихъ въ Кадастрѣ регулярные сборы развиваются вполнѣ успѣшно. Полк. Бѣлинымъ присланы 554 фр., собранные въ послѣдніе два мѣсяца истекшаго года.

Тунисъ. — Отъ предсѣдателя мѣстнаго Отдѣленія Союза Офицеровъ Участниковъ Вел. войны кап. 1 р. Лебедева поступило 774 фр. — взносъ чиновъ Отдѣленія за вторую половину 1931 г.

Франція. — Отъ Адмирала М. А. Кедрова поступило 500 фр. — взносъ Чиновъ Военно-Морского Союза. Баронессой О. Д. Дистерло присланы 600 фр., собранные въ Ниццѣ. Организованы сборы среди русскихъ студентовъ въ Нанси. Регулярные сборы организованы Объединеніями: Чиновъ Сѣверо-Западной Арміи, Л.-гв. Кирасирскаго Его Величества полка, 16-го Иркутскаго Гусарскаго полка, 18-го Гусарскаго Нѣжинскаго полка и 9-го Уланскаго Бугскаго полка.

Отдѣленіемъ О-ва Галлиполійцевъ въ Марсели отчислено 5 проц. въ Фондъ Спасенія Родины отъ устроеннаго 5-го декабря вечера.

Чехословакія. — Отъ проф. В. С. Ильина поступило 9.874,50 фр., собранныхъ Комитетомъ въ Чехословакіи за мѣсяцы октябрь — декабрь 1931 г.

Югославія. — Ген.-л. Барбовичемъ присланъ очередной сборъ предсѣдательствуемаго имъ Комитета въ Югославіи въ размѣрѣ 8.000 фр.

Группой русскихъ, проживающихъ въ одномъ изъ лимитрофныхъ государствъ прислано 500 фр. — очередного взноса въ Фондъ.

Военный отдѣлъ

Военная доктрина красной арміи

А. СОБОЛЕВЪ.

Коммунистическая партія всегда ясно знала свою цѣль — коммунистическую революцію во всемъ мірѣ, — но въ то же время готова была использовать для ея достиженія любые средства. **Эта ясность и опредѣленность цѣли, и совершенная неопредѣленность тѣхъ средствъ, которые къ ней должны (или могутъ) привести — была основной особенностью «политики» коммунистической партіи.** Въ попыткахъ скорѣе, съ меньшимъ рискомъ, или — чужой шкурой — достигнуть своей цѣли, коммунистическіе вожаки неоднократно мѣняли «способы» и «методы» своего дѣйствія. Внезапные и рѣзкіе повороты внутренней и внѣшней «политики» коммунистическаго государства вызывали порой въ неискушенныхъ зрителяхъ - иностранцахъ даже мысли, что коммунистическая власть «эволюціонируетъ» и «готова отказаться» отъ своей античеловѣческой природы. Переходы отъ «военнаго коммунизма» 1919-21 г.г. къ Нэп-у, и отъ послѣдняго къ «обобществленному быту» и «соціалистическому строительству» послѣдних лѣтъ, вполнѣ объяснимые «потребностями» даннаго момента для сохраненія или развитія коммунизма, вносили во всю жизнь страны огромные потрясенія, заставляя мѣнять не только навыки жизни, но и «теоріи» и «планы» на будущее.

ВОЕННАЯ ДОКТРИНА ВЪ ПРЕДСТАВЛЕНІИ ДНЕЙ ГРАЖДАНСКОЙ ВОЙНЫ

Военная доктрина не можетъ существовать внѣ народа и страны, арміи которыхъ ее создаетъ. Отсутствіе прошлаго и неопредѣленность будущаго; готовность избрать любой путь борьбы даютъ для Красной Арміи такіе условія, въ которыхъ само созданіе единой военной доктрины встрѣчаетъ невѣроятные трудности. Постоянная смѣна руководителей арміи, перетасовываніе командного состава, перстряхиваніе (вновь явленными «свѣтилами») самихъ основъ военной науки, еще болѣе затрудняютъ принятіе опредѣленнаго рѣшенія. Если въ «политикѣ» многократная перемѣна «путей» къ цѣли и «методовъ» борьбы привела ужс къ нѣкоторому смѣшенію даже въ рядахъ самихъ коммунистовъ, то совершенно естественно, что и въ «военной области», гдѣ «импровизація» вообще терпима съ трудомъ и въ ограниченныхъ размѣрахъ, эта смѣна «путей» и «методовъ» привела къ величайшему сумбуру. Выковываніе вооруженной силы и созданіе военной доктрины въ то время, когда понятія о томъ, кто является «врагомъ» и кто «союзникомъ» мѣняются, далеко не просто.

И потому неудивительно, что въ теченіи долгихъ лѣтъ исторіи Красной Арміи мысль о томъ, какова будетъ вооруженная борьба, въ которой ей придется принять участіе, и опредѣленіе методовъ, по которымъ эта борьба должна будетъ протекать, неоднократно мѣнялась.

Коммунисты-командиры, массами наполнившіе кадры Красной Арміи къ концу гражданской войны, укрѣпляли внутри ея неясную идею о «классовой войнѣ» и «массовой арміи трудящихся». «Уроки» гражданской войны, когда численное превосход - ство давало побѣду, въ нѣкоторыхъ случаяхъ даже при болѣе чѣмъ ограниченныхъ военныхъ знаніяхъ руководителей, «случаи», когда «агитація» давала успѣхъ «на поляхъ сраженій» — все это использовалось командирами - партійцами, видѣвшими въ этомъ прежде всего «данныя», обуславливающія необходимость ихъ нахожденія въ арміи. Въ усло - віяхъ «гражданской войны» съ необъятными и неясно установившимися «фронтами», съ разряженными «линіями» войскъ, безъ необходимости организовывать настоящее снабженіе или «движеніе» послѣднихъ, становилась какъ будто бы ограниченной роль командира-«спеціалиста», и получала большее значеніе «политическая работа» «партійца».

Военные журналы того времени заполненные исключительно эпизодами и операціями гражданской войны, притомъ разбираемыми еще безъ помощи подлинныхъ архивныхъ данныхъ, а больше всего по воспоминаніямъ очевидцевъ и участниковъ, давали «пищу» для подобнаго рода «выводовъ». Развитіе идей о «неизбѣжности» въ будущемъ имснно такого типа войнъ служило основаніемъ для большинства мѣропріятій Красной Арміи того времсни. Такъ, усиленіе института «комиссаровъ» и «политработниковъ» — для котораго были созданы и въ арміи и во флотѣ спеціальныя среднія и высшія военныя школы; сохраненіе на отвѣтственныхъ постахъ командировъ - партійцевъ неимѣвшихъ военнаго образованія; признаніе «достаточнымъ» для такого рода партійныхъ «боевыхъ командировъ» лишь прохожденія краткосрочныхъ «курсовъ» типа ВАК-а; комплектованіе военныхъ нормальныхъ школъ малоподготовленнымъ въ общеобразовательномъ отношеніи «пролетарскимъ» молоднякомъ; перегруженіе программъ этихъ школъ «политпредметами», — все это находило себѣ объясненіе въ томъ новомъ «типѣ» войнъ, которыя «только и могли вести» пролстарское государство.

Высшее выраженіе мыслей этого рода нашло себѣ мѣсто въ книгѣ т. Тухачевскаго **«Война классовъ»**, гдѣ авторъ считалъ закономѣрною неизбѣжность образованія въ будущихъ войнахъ «многочисленныхъ» фронтовъ, и какъ ихъ слѣдствіе «разряженность» боевыхъ линій, со всѣми вытекающими изъ этого особенностями. Многое малопонятное изъ жизни Красной Арміи тѣхъ дней становится яснымъ, если только усвоить себѣ развитіе внутри ея руководства выше указанной идеи. Именно этому въ частности слѣдуетъ приписать игнорированіе развитія боевого флота («техника» и «спецы», для котораго необходимы), увольненіе «съ легкимъ сердцемъ» тысячъ командировъ арміи изъ числа бывшихъ офицеровъ, изслѣдованіе «историческими» комиссіями и академіями и институтами въ первую очередь событій гражданской войны 1918-20 г.г., игнорируя войну «міровую» и т. д., и т. д.

«Политическое» обоснованіе идей «гражданской войны», естественно сопровождалось и изслѣдованіемъ ея особенностей уже съ чисто военной точки зрѣнія. На указанномъ выше положеніи, какъ на «фундаментѣ» строились военныя выводы о легкости развертыванія войскъ изъ походнаго въ боевой порядокъ), что вытекало изъ малой плотности боевыхъ линій, о значимости лишь «стратегическаго» преслѣдованія и т. д. Въ области военно-морского искусства — появилось осужденіе пользы «позицій», могущихъ легко быть обойденными по сушѣ, и увлеченіе «импровизированными» боевыми судами изъ вооруженныхъ пароходовъ и баржъ, и всякаго рода «легкими» силами могущими перебрасываться по внутреннимъ воднымъ путямъ или даже по желѣзнымъ дорогамъ съ одного воднаго бассейна на другой. Словомъ сплеталась цѣлая сѣть военныхъ теорій «гражданской войны» и «разряженнаго фронта».

«МАССОВЫЕ» АРМІИ ПРОЛЕТАРІАТА И ПРОФЕССІОНАЛЬНЫЕ АРМІИ «КАПИТЛИЗМА»

Разочарованіе, однако, наступило весьма быстро. Прежде всего рухнула сама политическая предпосылка «гражданскихъ войнъ». «Выступленія» «пролетаріата» западно - европейскихъ странъ воочію показали партійному руководству страны и арміи, что расчетъ на коммунистическую революцію въ странахъ Европы, по меньшей мѣрѣ преждевременъ. «Совѣтскія» республики долженствовавшія, теорически, появляться какъ грибы послѣ дождя, или не «создавались» вовсе, или, родившись въ анархіи, быстро чахли, удушая къ тому же своей «практикой» всякое «стремленіе» къ повторенію опыта. Такимъ образомъ «побѣда» коммунистической революціи какъ будто бы не могла быть вовсе достигнута путемъ «внутреннихъ возстаній» въ «буржуазныхъ» странахъ.

Съ другой стороны начатое систематическое и детальное изученіе, при помощи настоящихъ спеціалистовъ, операцій гражданской войны, показало, что на поляхъ сраженій въ ней также, какъ и ранѣе въ войнахъ дѣйствовали незыблемые законы военнаго искусства. «Пролетарскіе» командиры — Фрунзе, Буденные, Мироновы, оказывались не только «героями», но и профанами военнаго дѣла. Военные ошибки сдѣланные подъ Варшавой, въ бояхъ на Дону въ январѣ 1920 года, и передъ Крымомъ въ октябрѣ того же года были выявлены къ всеобщему свѣдѣнію. Ставка на малограмотнаго въ военномъ отношеніи, но сильнаго въ «политическихъ наукахъ» командира тѣмъ самымъ была также скомпрометирована.

И вотъ, новое политическое положеніе «коммунизма», въ которомъ онъ долженъ былъ въ борьбѣ за захватъ міра расчитывать прежде всего и почти исключительно на рессурсы своей «базы» — захваченной Россіи — заставило перестроить весь взглядъ на идеи борьбы. Силы «Коминтерна» стали казаться поколебленными въ своемъ могуществѣ и открытая борьба на поляхъ сраженій армій «государства-базы» съ арміями «буржуазныхъ» государствъ, какъ будто бы стала неизбѣжностью. Конечно, коммунизмъ, живущій силой пропаганды, не могъ примириться съ признаніемъ своей «несостоя-

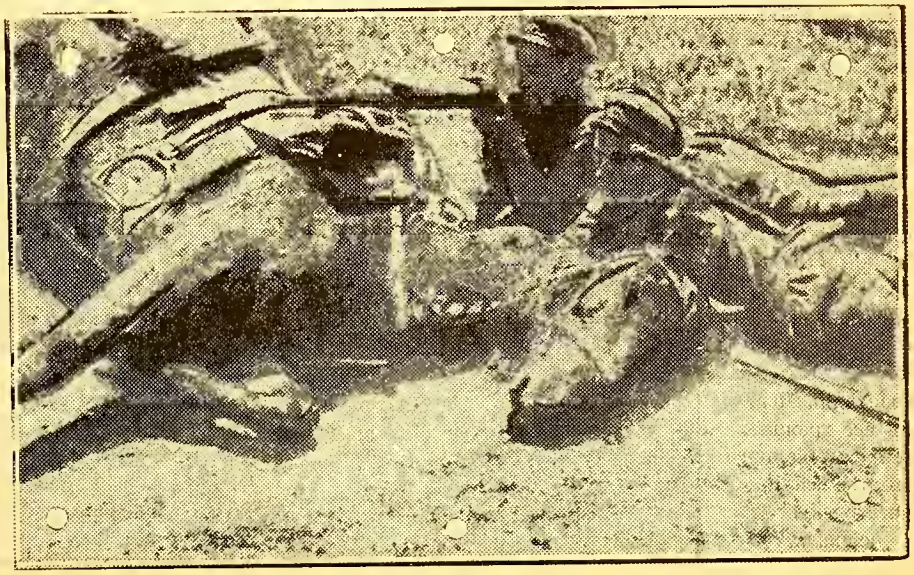

КРАСНАЯ АРМІЯ

Долго большевики « разсказачивали » станицы, а теперь сами принялись съ усердіемъ за возстановленіе славной русской иррегулярной конницы подъ названіемъ «красной кавалеріи».

тельности», чѣмъ въ сущности являлось рѣшеніе объ открытой борьбѣ на поляхъ сраженій «за власть», и партія сейчасъ же выступила съ новой теоріей, по которой, хотя участь борьбы и рѣшалась батальонами и орудіями, но коммунистическая пропаганда «обезпечивала» своей сторонѣ «перевѣсъ» въ силахъ. Появились безчисленныя статьи о томъ, что «капитализмъ» «не въ силахъ» произвести мобилизацію «милліоновъ»; что коммунистическія братскія партіи «работая» «въ тылу противника — (если бы такая мобилизація имѣла мѣсто) — обезпечатъ расколъ этихъ милліонныхъ армій; что одно только «пролетарское отечество» — СССР можетъ на «милліоны» опираться...

Не стоитъ анализировать «корни» подобныхъ теорій, появленіе которыхъ объяснено выше. Гораздо интереснѣе остановиться на тѣхъ послѣдствіяхъ въ чисто военной области, которые эта смѣна идей борьбы за собой повлекла. Переходя къ этому, прежде всего отмѣтимъ, что «внутренній міръ» возстановившійся въ общихъ чертахъ въ СССР въ результатѣ НЭП-а, былъ однимъ изъ крупнѣйшихъ факторовъ, позволявшихъ и военнымъ (вообще относящимся къ «партійнымъ» теоріямъ скептически) принять теорію «массовой пролетарской арміи». Признаніе необходимости войны, съ другой стороны, ставило сейчасъ же вопросъ о пріобрѣтеніи Красной Арміи организаціи и качествъ позволяющихъ ей равняться съ арміями «буржуазныхъ» государствъ.

И внутри арміи насталъ новый періодъ — всесторонняго усиленія арміи, какъ «инструмента» созданнаго для войны. Эти годы (примѣрно 1924-27) постепенно и неуклонно повышались требованія какъ къ поступающимъ въ военные школы, такъ и къ учащимся въ нихъ; то, что это оказалось связаннымъ съ пониженіемъ процента партійцевъ, и въ особенности, «пролетаріевъ отъ станка» уже не смущало командованіе. Многіе «революціонные командиры» вновь со своихъ крупныхъ постовъ были направлены въ Военную Академію, и возникъ институтъ «стажирующихся», подъ каковымъ именемъ понимались «большіе начальники», проходящіе кратковременный «стажъ» полковыхъ командировъ, командировъ батарей и эскадронныхъ миноносцевъ. Въ области военной науки — въ центрѣ вниманія стало изученіе операцій міровой войны, и «стратеги» и слушатели въ Академіяхъ стали считать не на батальоны, а на дивизіи. Началась борьба за техническое «оснащиваніе» Красной Арміи, авіація стала усиливаться быстрымъ темпомъ, и даже во флотѣ возникли разговоры о новыхъ орудіяхъ и корабляхъ...

Новой идеологіи «доказывавшей» преимущества СССР въ смыслѣ чуть ли не монопольной возможности мобилизаціи «милліонныхъ» армій, соотвѣтствовало ученіе о «профессіональной» арміи «буржуазныхъ» государствъ. Описанія «рейхсвера» Германіи, «механизированной арміи» ген. Фуллера, и попытокъ созданія «моторизированныхъ» частей въ различныхъ государствахъ, запестрѣли на страницахъ совѣтской военной прессы, подготовляя мысль къ тому, что за рубежомъ «пролетарскаго отечества» военные спеціалисты «лихорадочно ищутъ» средствъ замѣны милліонныхъ армій («имъ недоступныхъ»!) новыми «типами» вооруженныхъ силъ.

Этотъ періодъ, по существу, былъ самымъ здоровымъ въ жизни Красной арміи. Уже одно «признаніе», что путь «коммунизма» «къ власти» надъ міромъ можетъ быть рѣшенъ только войной «государства базы» (хотя бы и не «сейчасъ») составляло для боеспособности Красной Арміи исключительное преимущество. «Удѣльный вѣсъ» командира становился выше; комиссара — понижался. Военный стажъ, военныя познанія, военный талантъ — все это — въ новыхъ условіяхъ — пріобрѣтало дѣйствительную цѣнность. Именно то «лицо» нормальной европейской арміи, которое стала было пріобрѣтать Красная армія въ тѣ годы, ея быстрое совершенствованіе въ военномъ дѣлѣ, появленіе вполнѣ «нормальныхъ» военныхъ уставовъ и положеній — все это связано съ этимъ періодомъ.

« БЕЗОРУЖНАЯ » ГЕРМАНІЯ.

Германія, энергично работая по выработкѣ воздушной, газовой и химической войны, не забываетъ, что и возможные ея противники работаютъ въ томъ же направленіи. Нынѣ тамъ все гражданское населеніе, привлекается къ противогазовымъ маневрамъ.

Нетрудно видѣть, что здоровые начала появившіеся въ Красной Арміи въ результатѣ новыхъ взглядовъ на «типъ» вѣроятной войны, являются таковыми, изъ за ихъ приближенія къ мыслямъ нормальной арміи нормальнаго государства; поскольку «интернаціональный» характеръ вѣроятной войны тускнѣлъ, становились болѣе отчетливыми тѣ черты вооруженной силы, которыя присущи національнымъ арміямъ. Однако «политическая» мысль руководителей государства не долго оставалась на указанномъ выше «курсѣ» и внутри Красной Арміи начиналась вновь коренная ломка. Причины новаго «поворота» вполнѣ понятны. Если во внутренней жизни страны здоровые начала НЭП-а съ его «вольнымъ рынкомъ» и «свободной конкурренціей» начали глушить коммунистическіе «принципы», то еще болѣе опаснымъ для коммунизма было построеніе вооруженной силы нормальнаго типа, ибо оздоровленіе послѣдней могло бы грозить самимъ основамъ коммунистической диктатуры. Поворотъ къ «соціалистическому строительству» на XV съѣздѣ партіи долженъ былъ исправить «вредное» направленіе мыслей путемъ ликвидаціи всѣхъ кто «могъ бы» мыслить не по коммунистически...

А. Соболевъ.

(Окончаніе слѣдуетъ).

Военныя замѣтки

СОВѢТСКАЯ РОССІЯ.

Въ совѣтской Россіи состоялся недавно удачный опытъ противотанковой артиллерійской обороны. Единичный этотъ случай еще, понятно, не позволяетъ дѣлать основные выводы, но, тѣмъ не менѣе, является достаточно характернымъ показателемъ того, чего можно достигнуть въ данной области и по какому пути направить дальнѣйшую работу.

Интересъ совѣтскаго опыта заключается въ томъ, что стрѣльба по танкамъ была произведена въ трехъ тактическихъ стадіяхъ: а) по исходному раіону, гдѣ происходило сосредоточеніе танковъ, въ 3-хъ километрахъ отъ передняго края полосы обороны, б) въ пути, во время ихъ движенія, когда они, согласно предположенія, прорвались черезъ огни загражденія и, наконецъ, въ моментъ проникновенія ихъ вглубь расположенія обороняющагося.

Результаты огня были признаны удачными: при первой стрѣльбѣ, въ которой участвовалъ дивизіонъ Т. А. (корпуснаго артиллерійскаго полка), изъ 36 снарядовъ, два дали непосредственныя попаданія, а значительная часть прочихъ легла въ предѣлахъ той площади, на которой, согласно заданію, сгруппировались танки.

Во второмъ эпизодѣ стрѣляли два кинжальныхъ орудія (изъ состава пѣхотной артиллеріи), по двумъ танкамъ, двигавшимся со скоростью до двухсотъ метровъ въ минуту и въ теченіи 2 м. 24 сек. дали 4 попаданія.

Третья же задача заключалась въ обстрѣлѣ танковъ легкой батареей, но стрѣльба эта оказалась безрезультатной.

Надо отмѣтить, что участія въ первомъ эпизодѣ авіація не принимала, между тѣмъ, какъ ея контроль могъ принести именно при данной обстановкѣ громадную пользу. Стрѣльба произведена была по заранѣе подготовленнымъ даннымъ, а провѣрка положенія траэкторіи дѣлалась по высокимъ разрывамъ.

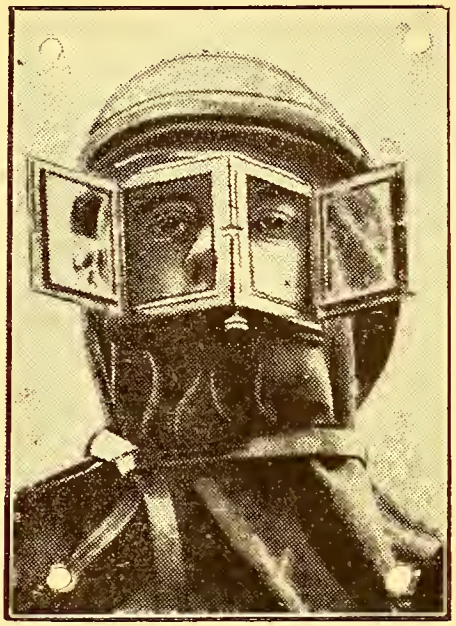

Новая модель противогазовой маски французской арміи.

ИТАЛІЯ.

Мы уже касались на страницахъ «Часового» организаціи въ Италіи военнаго обученія юношества и фашистскихъ милитаризованныхъ организацій. Послѣднія развиваются необыкновенно быстро и нижеприведенныя цифры выпукло обрисовываютъ всю ширину и глубину движенія, охватившаго Италію и имѣющаго цѣлью прочно спаять націю и превратить ее въ патріотически настроенный, заранѣе обученный организмъ. Дѣйствительно, дабы дать народу соотвѣтствующее довоенное воспитаніе и образованіе, созданы пять категорій организацій, въ которыхъ могутъ поступать въ буквальномъ смыслѣ слова всѣ итальянцы, самыхъ различныхъ возрастовъ и профессій, вплоть до юношей, дѣвушекъ и даже дѣтей. По послѣднимъ даннымъ, въ спеціальныхъ дѣтскихъ организаціяхъ числилось 2.072.029 маленькихъ итальянцевъ и итальянокъ, сведенныхъ въ слѣдующія группы: 1) отдѣлъ дѣвочекъ отъ 8-ми до 13-ти лѣтъ — 641.311. 2) Отдѣлъ мальчиковъ этого же возраста — 941.277. 3) Отдѣлъ молодыхъ дѣвушекъ отъ 14 до 17 лѣтъ — 99.991. 4) Отдѣлъ мальчиковъ 14-17 лѣтъ — 389.450. Въ теченіе послѣднихъ лѣтъ ежегодный приливъ желающихъ поступить въ перечисленныя организаціи непрерывно увеличивался и съ 1927 по 1930 г. возросъ на 80 проц.

Учебныя программы предусматриваютъ не только сознакомленіе съ основами военнаго дѣла, но еще широко поставленныя спортивныя упражненія, пополненіе общаго образованія, культурное и религіозное воспитаніе и профессіональныя познанія. Проходятся курсы подъ общимъ надзоромъ и руководствомъ министерства народнаго воспитанія.

Внутреннее устройство отдѣловъ поставлено на чисто военную ногу. Основной ячейкой является «кадръ», насчитывающій 11 мальчиковъ или дѣвочекъ, во главѣ котораго поставленъ особый начальникъ. Три кадра составляютъ манипулу, три манипулы — центурію; три центуріи — когорту; три-пять когортъ сводятся въ легіоны. Всего имѣется 735 легіоновъ; 497 для дѣтей (8-13 лѣтъ) и 238 для старшаго возраста, при чемъ одинъ легіонъ — морской, а въ составъ легіоновъ старшаго возраста входятъ самокатчики и лыжники.

Военный министръ Франціи

Покойнаго Мажино смѣнилъ на Бульварѣ Санъ-Жерменъ Андрэ Тардье. Новый военный министръ не чуждъ Арміи, онъ связанъ съ ней своей прошлой дѣятельностью и очень популяренъ въ кругахъ французскаго офицерства.

Депутатъ передъ войной, Тардье, подобно Мажино, вступаетъ съ объявленіемъ войны въ ряды Арміи, какъ офицеръ запаса и въ 1916 году мы видимъ уже его капитаномъ 18 стрѣлковаго баталіона, въ рядахъ котораго онъ получаетъ серьезное ранені е, послѣ чего вновь входитъ въ составъ правительства.

Въ декабрѣ 1917 года Клемансо поручаетъ ему отвѣтственную миссію по согласованію переброски американскихъ войскъ во Францію. Тардье ѣдетъ въ Америку и блестяще ее выполняетъ, устанавливая самыя дружественныя отношенія съ американскимъ командованіемъ.

Далѣе Тардье состоитъ въ должности директора центральнаго военнаго комитета, принимаетъ уча - стіе въ работахъ Версаля и затѣмъ уже не сходитъ съ политической сцены. Министръ въ кабинетѣ Пуанкарэ, предсѣдатель совѣта министровъ и ми - нистръ въ кабинетѣ Лаваля, Тардье является представителемъ національнаго крыла французскаго парламента и есть всѣ основанія думать, что большевики

Андрэ Тардье.

въ своей разрушительной работѣ во Французской арміи встрѣтятъ со стороны А. Тардье тотъ же отпоръ, какой имъ давался покойнымъ его предшественникомъ.

В. О.

Въ руководители къ дѣтямъ (8-13 лѣтъ) приглашаются учителя изъ низшихъ и среднихъ учебныхъ заведеній, преимущественно числящіеся офицерами резерва, для старшаго же возраста приглашаются офи церы дѣйствительной службы и резерва и вольноопре дѣляющіеся «милиціи народной безопасности» — всего-же состоитъ 6050 руководителей, 16000 начальниковъ «кадровъ», 2000 инструкторовъ и 2572 практикантовъ. Крайне широко и разнообразно поставлены лѣтнія упражненія, обнимающія стоянку въ лагеряхъ, экскурсіи, смотры и спеціальныя спортивныя упражнен я. Рабочіе весьма охотно посылаютъ въ фашистскія организаціи своихъ дѣтей, получающихъ возможность пользоваться тамъ продолжительное время чистымъ воздухомъ и укрѣпляющимъ режимомъ.

Рядомъ съ дѣтскими организаціями существуютъ еще и другія, представляющія по идеѣ и устройству нѣчто совершенно особенное, не встрѣчающееся ни въ одномъ другомъ государствѣ. На первомъ планѣ по внутренней цѣнности нужно поставить «фашистскія юношескія военныя отдѣленія», въ которыя могутъ поступать 18-19 лѣтніе юноши (до отбыванія ими воинской повинности) въ томъ случаѣ, если они не пожелали записаться въ вольную милицію. Идея эта сразу получила настолько большую популярность, что сформированіе ихъ послѣдовало немедленно черезъ нѣсколько недѣль, послѣ обнародованія соотвѣтствующаго декрета (въ октябрѣ 1930 г.) и въ день всефашистскаго праздника, 4-го ноября того-же года уже 260.000 молодыхъ людей приняли фашистскую присягу. По мысли Муссолини, въ этихъ организаціяхъ, которыя непрерывно разростаются, дается интенсивная военная подготовка, которую молодежь воспринимаетъ крайне охотно.

Изъ фашистскихъ организацій для взрослыхъ самымъ широкимъ кругомъ дѣятельности обладаетъ добровольная милиція государственной безопасности, подраздѣляющаяся, согласно послѣднимъ свѣдѣніямъ, на слѣдующія группы:

а) обыкновенная милиція — всего 300.000 человѣкъ, которая недавно была увеличена, реорганизована и получила настолько совершенное военное устройство, что располагаетъ собственными технически ми средствами и войсками, включительно до отдѣленій для борьбы съ воздушнымъ флотомъ; б) желѣзнодорожная милиція, поддерживающая порядокъ на желѣзныхъ дорогахъ и исправляющая, кромѣ того, нѣкоторыя фискальныя обязанности. Состоитъ она изъ 14 легіоновъ, по 3-5 когортъ каждый и во главѣ ея находится групповый начальникъ съ правами начальника дивизій и имѣющій въ своемъ распоряженіи постоянный штабъ*). б) Почтово-телеграфная милиція, назначеніе которой заключается въ защитѣ ин тересовъ государства при эксплоатаціи почтово-телеграфныхъ-телефонныхъ линій; какъ и въ желѣзнодорожную милицію, въ нее поступаютъ спеціалисты, служившіе прежде въ данномъ вѣдомствѣ. Она немногочисленна и состоитъ всего изъ 78 центуріоновъ и начальниковъ манипулъ и 520 начальниковъ кадровъ и милиціонеровъ, подчиненныхъ одному общему начальнику. г) Либійская, или колоніальная милиція, возникшая недавно и находящаяся въ колоніяхъ. д) Дорожная, портовая и пограничная милиціи, назначеніе которыхъ видно изъ ихъ названія. Въ общемъ, дѣятельность ихъ схожа съ задачами жандармовъ въ другихъ государствахъ, при чемъ, особенное развитіе получила дорожная милиція, обладающая хорошей технической подготовкой и знакомствомъ съ автомобильнымъ дѣломъ. е) университетскія фашистскія группы, получающія извѣстное военно-научное образованіе и назначеніе которыхъ заключается въ поддержаніи патріотическаго настроенія среди слушателей высшихъ учебныхъ заведеній.

Получаемыя ими военная подготовка удовлетворяетъ требованіямъ, предъявляемымъ резервнымъ офицерамъ, почему эти организаціи являются серьезнымъ питомникомъ офицерскаго запаса арміи.

Наконецъ, въ заключеніе упомянемъ о рабочихъ

---

*) Всѣ перечисляемыя группы фашистской милиціи подчиняются по своей спеціальности соотвѣтствующимъ министрамъ.

На службѣ отечеству

ГРАФЪ НИКОЛАЙ ПАВЛОВИЧЪ ИГНАТЬЕВЪ.

(17 (30) янв. 1832 — 17 (30) янв. 1932 г.)

Приближается столѣтіе со дня рожденія этого замѣчательнаго русскаго государственнаго дѣятеля.

Н. П. получилъ воспитаніе въ Пажескомъ Корпусѣ и въ Академіи ген. штаба съ внесеніемъ имени его на мраморныя доски этихъ двухъ учебныхъ заведеній; до перевода въ гсн. штабъ онъ служилъ Л. Гв. въ Гусарскомъ Е. В. полку. Состоя военнымъ агентомъ въ Лондонѣ и Парижѣ, онъ участвовалъ въ Парижской конференціи 1856 г. и, благодаря его работѣ, домогательства Англіи и Австріи удалить границу Россіи какъ можно дальше отъ Дуная, не удались.

Въ 1858 г. онъ былъ назначенъ начальникомъ военно-дипломатической миссіи въ Хиву и Бухару, гдѣ заключилъ выгодный для Россіи торговый договоръ. Въ 1859 г. онъ былъ произвсденъ, 27 лѣтъ отъ роду, въ генералъ-маіоры и назначенъ уполномоченнымъ въ Китай. Тамъ, въ 1860 г., во время Англо-французской экспедиціи, онъ, съ особымъ искусствомъ, воспользовался затруднительнымъ положеніемъ китайцевъ и англо-французовъ и оказалъ обѣимъ сторонамъ столь существенныя услуги при заключеніи мира, что въ благодарность за это Китай уступилъ Россіи **Уссурійскій край, пріобрѣтеніе котораго не стоило ни одного выстрѣла.** За эту дѣятельность онъ былъ пожалованъ гснералъ-адъютантомъ. Въ 61 г. Н. П. былъ назначенъ директоромъ Азіатскаго департамента министерства Ин. Дѣлъ, а въ 64 г. посломъ въ Царьградъ. Здѣсь онъ съумѣлъ высоко поставить обаяніе Россіи, поколебленное Крымской войной и пріобрѣлъ такое вліяніе, что въ Царьградѣ его называли «вице-султаномъ».

Благодаря ему былъ сдѣланъ первый шагъ къ нравственному объединенію болгаръ — учрежденіемъ въ 1872 г. болгарскаго экзархата.

Въ 1875 г. вспыхнуло возстаніе въ Герцеговинѣ, причемъ повстанцы выкидывали австрійскіе флаги и имѣли оружіе, вывезенное изъ Австріи. Возстаніе было подготовлено Австріей, по мысли Бисмарка, который поддерживалъ Австрію противъ Россіи въ нашей балканской политикѣ, несмотря на то, что за три года до этого былъ заключенъ союзъ трехъ императоровъ, что не помѣшало, по вѣрному слову С. С. Татищева, «двумъ участникамъ союза быть въ стачкѣ противъ третьяго».

Англія также заняла явно враждебное положеніе противъ Россіи и Турція, поддержанная Дизраели безпощадно истребляла христіанъ. Весною 76 г. былъ умерщвленъ султанъ Абдулъ-Азисъ и съ нимъ было поколеблено русское вліяніе въ Турціи, съ такимъ трудомъ пріобрѣтенное Игнатьевымъ и возбуждавшее зависть Англіи, Австріи и Германіи. Лѣто 76 г. прошло въ необычайномъ напряженіи, особенно въ Сербіи, гдѣ русскіе добровольцы сражались вмѣстѣ съ сербами противъ турокъ. 18 окт. Царь-Освободитель властнымъ словомъ остановилъ турецкую армію, наступавшую на Бѣлградъ, а 21 окт. онъ объявилъ англійскому послу Лафтусу, что онъ рѣшился спасти христіанъ и отъ этого рѣшенія не отступитъ.

Вслѣдствіе этого заявленія Англія соглашалась на созывъ конференціи пословъ въ Царьградѣ; она засѣдала съ 23 дскабря по 20 янв. 77 г.

Предсѣдатель конференціи лордъ Салсбери, проѣздомъ черезъ Берлинъ и Вѣну видѣлся съ Бисмаркомъ и Андраши; оба объявили, что главная задача **не въ спасеніи христіанъ,** а въ томъ, чтобы **«обезвредить Игнатьева».** Однако, Салсбери, благодаря искусству, опытности и знанію восточныхъ дѣлъ гр. Игнатьевымъ, подчинился его вліянію и поставилъ условіемъ, что Болгарія должна существовать въ этнографическихъ границахъ распространенія болгарскаго языка. Но турки, надѣясь на помощь Дизраели, протестовали, и тогда члены конференціи пригрозили, что всѣ послы покинутъ Царьградъ, если Турція не приметъ ихъ условій.

Турки нашли поддержку и со стороны Бисмарка, который говорилъ русскому послу въ Берлинѣ, что турки «охотно пожертвуютъ всѣми шестью послами, только бы избавиться отъ Игнатьева».

Всѣ послы, въ томъ числѣ и Игнатьевъ, покинули Царьградъ, но ни одна изъ державъ не пожелала

фашистскихъ организаціяхъ, задачей которыхъ является давать рабочимъ и, вообще, банковскимъ, конторскимъ и другимъ служащимъ, спортивныя и умственыя развлсченія, въ свободное ихъ время. Основаны эти организаціи въ 1925 г. и сильно развились за послѣднее время. Оборудованы они хорошо. Главное ихъ назначеніе — распространеніе фашистской идеологіи не только среди трудящихся, но и далеко за предѣлами ихъ, даже среди работодателей. Общая численность ихъ превышаетъ 1.000.000 члсновъ, наибольшую же массу составляютъ заводскіе и желѣзнодорожные рабочіе и, затѣмъ, жснщины. Организація рабочей милиціи — территоріальная, при чемъ съ 1930 г. она начала до нѣкоторой степени и милитаризироваться.

А. Н. В.

заставить Турцію исполнить требованіе Европы. Въ мартѣ 77 г. въ Лондонѣ собралась новая конференція, но и она не дала благопріятныхъ результатовъ, т. к. Англія ставила условіемъ, чтобы Россія демобилизовала свою армію.

Оставалось послѣднее средство — война, и она была объявлена 12 апр. 1877 г. — начался Крестовый походъ.

Во время войны гр. Н. П. принялъ участіе въ ноябрѣ 77 г. въ Порадимскихъ совѣщаніяхъ, на которыхъ были выработаны условія мира.

Когда наша армія наступала къ Царьграду, султанъ обратился къ Царю-Освободителю съ просьбой о мирѣ.

Въ началѣ января 78 г. Горчаковъ предложилъ Н. П., бывшему въ Петербургѣ, составить въ спѣшномъ порядкѣ окончательный проектъ мирнаго договора. Сотрудники Н. П., Нелидовъ и Ону были въ главной квартирѣ, въ Болгаріи и Н. П. одинъ, въ сутки, вылилъ свою огромную освѣдомленность въ балканскихъ дѣлахъ, въ яркую и сжатую форму. Черезъ сутки эта работа была разсмотрѣна въ совѣщаніи, подъ предсѣдательствомъ Царя-Освободителя и была принята единогласно, какъ наказъ уполномоченному, при заключеніи мира, которымъ былъ назначенъ гр. Н. П.

Изъ этого ясно, что обвиненіе Н. П. въ томъ, что онъ предъявилъ въ С. Стефано туркамъ слишкомъ тяжелыя условія и что это привело къ пересмотру договора въ Берлинѣ, совершенно неосновательно: въ С. Стефано онъ предъявилъ туркамъ Высочайше утвержденный проэктъ договора.

Послѣ отъѣзда Н. П. изъ Петербурга въ дѣйствующую армію, стало извѣстно, что Англія и Австрія **не допустятъ отдѣльныхъ переговоровъ между нами и турками.**

Въ депешѣ 20 янв. 78 г. Горчаковъ писалъ Игнатьеву: «мы формально повторили кабинетамъ завѣреніе, что вопросы, касающіеся европейскихъ интересовъ, будутъ представлены разсмотрѣнію и общему рѣшенію».

Англія сочла возможнымъ пригрозить, что, если только часть русскихъ войскъ войдетъ въ Царьградъ, **безъ согласія султана,** то Англія отзоветъ своего посла изъ Петербурга. На эту угрозу, по личной волѣ Царя-Освободителя, былъ данъ отвѣтъ съ большимъ достоинствомъ.

Когда гр. Игнатьевъ пріѣхалъ въ Адріанополь, перемиріе уже было заключено, но, вопреки своихъ обязательствъ, турки затягивали переговоры о мирѣ и тогда главнокомандующій приказалъ арміи продолжать наступленіе къ Царьграду (несмотря на угрозы Англіи) и 12 февраля прибылъ съ частью арміи въ С. Стефано. Здѣсь, гр. Н. П. началъ переговоры о мирѣ, со всей силой своихъ дарованій, опытности и авторитета.

19 февраля 78 г. миръ былъ заключенъ и милліоны христіанъ получили право на человѣческое существованіе.

«Улучшить и облегчить участь христіанъ» — вотъ, то дѣло, дѣло христіанской любви, которое рѣшилъ совершить Царь-Освободитель и это дѣло было блистательно завершено въ С. Стефано, причемъ **предварительная и окончательная разработка и самое заключеніе договора были исполнены гр. Н. П. Игнатьевымъ.**

Но блистательные результаты Крестоваго похода еще усилили зависть и злобу враговъ Россіи — Англіи, Австріи и Германіи.

11 марта 78 г. Царь-Освободитель отправилъ гр. Н. П. въ Вѣну.

Обстановка осложнялась, новая война могла разгорѣться, но твердость и миролюбіе Царя-Освободителя дали возможность собрать конгрессъ въ Берлинѣ.

Государь намѣтилъ представителями Россіи кн. Горчакова и гр. Игнатьева, но, противъ появленія Н. П. въ Берлинѣ ополчились всѣ враги Россіи и Славянства — они же были и врагами Игнатьева.

Во главѣ ихъ былъ имп. Вильгельмъ I, который 16 марта 78 г. писалъ Бисмарку, что появленіе Игнатьева на конгрессѣ способно «заставить его заболѣть»; онъ просилъ **шепнуть** въ Петербургѣ, **гдѣ слѣдуетъ,** «что ему лично появленіе Игнатьева будетъ въ высшей степени непріятно и вредно для успѣха переговоровъ». Но Царь-Освободитель заявилъ, что «онъ долженъ назначить Игнатьева, т. к. онъ обладаетъ необходимыми мѣстными знаніями».

Насколько опасались Н. П. въ Берлинѣ, видно изъ секретной переписки германскаго посла въ Петербургѣ Швейница, который 19 мая 78 г. писалъ объ Игнатьевѣ: «на немъ оправдывается положеніе, что знаніе есть сила, когда дѣло идетъ объ особенностяхъ географическаго и этнографическаго характера; въ этихъ вещахъ онъ — **единственный зрячій, среди слѣпыхъ».**

Крайне враждебно относились къ Н. П. Биконсфильдъ и Андраши.

При такихъ условіяхъ участіе Н. П. въ конгрессѣ стало невозможнымъ, ибо оно усилило бы противодѣйствіе дѣлу освобожденія христіанъ.

Берлинскій конгрессъ отчасти уменьшилъ результаты нашихъ побѣдъ, но главная цѣль была достигнута — участь балканскихъ христіанъ была улучшена и обезпечена.

Много враговъ имѣлъ гр. Н. П. Игнатьевъ при жизни, но это были враги и Россіи; много пришлось ему бороться ради Россіи и Славянства, но время идетъ и теперь многое, что было тайнымъ, стало явнымъ. Между прочимъ, Игнатьева обвиняли въ томъ, что онъ, будто бы, далъ невѣрныя свѣдѣнія о турецкой арміи; но упускали изъ виду, что мы, мобилизовавъ армію 1 ноября 76 г., начали военныя дѣйствія только 15 іюня 77 г., а за это время Англія снабдила турокъ всѣмъ необходимымъ для войны.

Враги Игнатьева умолкли; Бисмаркъ, Андраши, Дизраели сами докжны дать отвѣтъ передъ судомъ исторіи

Россія, по праву, можетъ гордиться такимъ государственнымъ дѣятелемъ, искреннимъ патріотомъ.

И лучшей оцѣнкой службы его Отечеству служитъ то, что **враги Россіи** были и **личными** врагами графа Николая Павловича Игнатьева, какъ русскаго государственнаго дѣятеля. **Н. А. Епанчинъ.**

ВОЕННО-МОРСКОЙ ОТДѢЛЪ

РАСПОРЯЖЕНІЯ ПРЕДСѢДАТЕЛЯ ВОЕННО-МОРСКОГО СОЮЗА ЗА ПЕРІОДЪ СЪ 15 ЯНВАРЯ ПО 1 ФЕВРАЛЯ 1932 ГОДА.

ЗАЧИСЛЕНІЯ.

За № 75. Зачисляются членами Военно-Морского Союза согласно поданныхъ рапортовъ:

Полковникъ корпуса Гидрографовъ С. Козловъ въ 6-ую группу.

Лейтенантъ С. Данилевскій въ 9-ю группу (Парижъ).

Охотникъ флота В. Макаровъ въ 7-ю группу (Парижъ).

НАЗНАЧЕНІЯ.

За № 76. 10-я группа Военно-Морского Союза раздѣляется на двѣ подгруппы:

Группа 10-а — Предсѣдатель лейтенантъ Старченко.

Группа 10-б — Предсѣдатель мичманъ И. Розовъ.

Подписалъ: Вице-адмиралъ **Кедровъ.**

Съ подлиннымъ вѣрно: Лейтенантъ **Галанинъ.**

ВЪ ВОЕННО-МОРСКОМЪ СОЮЗѢ.

— 4 января состоялось собраніе 9-й группы.

— 5 января очередная лекція въ 7-й группѣ для охотниковъ флота.

— 12 января въ присутствіи вице-адмирала М. А. Кедрова состоялось первое собраніе кружка ревнителей военно-морскихъ знаній.

НА МОГИЛУ АДМИРАЛА ГЕРАСИМОВА.

Получено черезъ казначея комитета отъ 12-ой группы Военно-Морского Союза — 140 фр.

Изъ Ліона, черезъ Доктора Н. Маркова — 100 фр.

Подписались ли Вы на „ЧАСОВОЙ" на 1932 годъ?!

Рѣчныя флотиліи въ гражданской войнѣ

(Изъ работъ Общества Изученія Гражданской Войны въ Бѣлградѣ)

Теперь, когда въ Россіи накопилось достаточно горючаго матерьяла, когда коммунисты стали по **настоящему** ненавидимы **народными массами,** призракъ Гражданской воиѣы снова витаетъ надъ нашей Родиной. Намъ, эмигрантамъ, свободно живущимъ и мыслящимъ, надлежитъ подумать объ организаціи возставшихъ народныхъ массъ и способовъ веденія Гражд. войны въ современныхъ условіяхъ, т. к. въ Россіи такими дѣлами заниматься невозможно — не позволяетъ обстановка.

Это мы, офицеры, и политическіе дѣятели-эмигранты, должны разработать, хотя бы въ основныхъ чертахъ и предоставить тѣмъ, кому придется дѣйствовать, ибо если этого не будетъ, то поздно будетъ думать уже въ моментъ возгорѣвшейся войны-возстанія и оно пойдетъ безсильно, вразбродъ, съ повтореніемъ старыхъ ошибокъ. Общія идеи такихъ разработокъ, не составляющія секрета, должны быть, по возможности широко распространены, чтобы онѣ могли дойти до тѣхъ активныхъ дѣятелей, которымъ, по волѣ судьбы, придется быть водителями народныхъ войскъ и флота, ибо никто не знаетъ кому придется ими быть.

**
*

Условія, въ которыхъ обычно протекаютъ гражданскія войны — прерывистость фронтовъ, слабое, случайное укрѣпленіе рѣчныхъ береговъ, дѣйственная помощь возставшимъ, оказываемая населеніемъ, откуда отличная развѣдка непріятеля, частые переходы цѣлыхъ правительственныхъ частей на сторону повстанцевъ, идеальное знаніе мѣстности и рѣкъ жителями, вошедшими въ ряды народной арміи, даютъ много возможностей для дѣйствій рѣчныхъ флотилій и тамъ, гдѣ въ нормальной войнѣ имъ не могло бы быть никакого мѣста.

Съ другой стороны, громадное значеніе обладанія рѣками повстанцами — и какъ важной преградой, охраняющей доступъ въ раіонъ возстанія и какъ широкаго и удобнаго пути для распространенія возстанія и его питанія, и какъ важнаго экономическаго фактора **— торговаго пути со многими цѣнными** для народной арміи складами товаровъ — хлѣба, угля, нефти, кожи и т. п., съ многими заводами, всегда заставляли въ гражданской войнѣ — воюющія стороны обращать особое вниманіе на рѣки.

ПРИМѢРЫ ПРОШЛОЙ ГРАЖДАНСКОЙ ВОЙНЫ.

Не углубляясь въ исторію, вспоминая лишь нашу гражд. войну 1917-20 г., мы видимъ цѣлый рядъ рѣчныхъ флотилій, дѣйствовавшихъ, болѣе или менѣе, удачно на р. р. Волгѣ, Сѣв. Двинѣ, Камѣ, Дону, Днѣпрѣ, Оби и друг. Слѣдовательно, сама эта война показала ихъ необходимость и пользу.

Какія же дѣйствія производили эти флотиліи?

Въ 1918 г., въ августѣ м., на Волгѣ работали 2 бѣлыхъ рѣчныхъ флотиліи: одна — Самарскаго правительства, другая сѣверной группы «Народной Арміи».

Эта послѣдняя состояла изъ 6-ти пароходовъ и нѣсколькихъ баржъ, вооруженныхъ 44 орудіями, отъ 6 дм. до 3 дм. сухопутнаго образца и 18-ти пароходовъ и баржъ спеціально десантнаго отряда, почти постоянно на нихъ ходившаго въ дессантныя операціи. Войскъ было отъ 1500 до 2000 ч., при 1 эскадронѣ конницы (150 саб.) и 2-хъ батареяхъ. Эта флотилія ходила по Волгѣ и, высаживая свой дессантъ, взяла съ боя послѣдовательно Тетюши, Спаскъ, Чистополь, Елабугу, Казань и др. пункты. Затѣмъ она-же прикрывала отходъ своихъ войскъ и сама перешла съ Волги на р. Каму, а съ нея на р. Бѣлую, дошла до самой Уфы, гдѣ разоружилась, а ея личный составъ образовалъ бригаду морскихъ стрѣлковъ.

Выгода дѣйствій сух. войскъ на этой флотиліи заключалась въ быстротѣ ихъ передвиженія, безъ всякаго утомленія и, главное, во **внезапности появленія дессанта.** Флотиліей командовали послѣдовательно мичм. Мейереръ, кап. 2 р. Феодотьевъ, контръ-адм. Ковалевскій и Ситоркъ. Сухопутн. войсками командовалъ капитанъ А. П. Степановъ.

Этотъ видъ употребленія флотиліи — дессанты очевидно былъ наилучшимъ.

Черезъ годъ, въ 1919 г., на Волгѣ дѣйствовала флотилія нашей добровольческой арміи, имѣя въ своемъ составѣ полтора десятка маленькихъ моторныхъ катеровъ, вооруженныхъ мелкими пушками и пулеметами. Дессантной флотиліи при ней не было. У большевиковъ была сильная боевая флотилія изъ большихъ пароходовъ (4-6), быстроходныхъ развѣдывательныхъ катеровъ и одного парохода съ наблюдательнымъ аэростатомъ для корректировки огня по берегу. Вооружены были пароходы артил. отъ 4 дм. до 3 дм. на морскихъ установкахъ.

Несмотря на подавляющее превосходство силъ, бѣлая флотилія подъ начальствомъ кап. 1 р. Заева, дѣйствуя, главнымъ образомъ, минами загражденія, **обезпечила** арміи:

1) **Ея фланги,** упиравшіеся въ рѣку, **отъ обхода ихъ по водѣ, ея тылы,** расположенные на берегу (Царицынъ, Сарепта, Салодники и др.), **отъ бомбардировки и налетовъ красныхъ судовъ,** наконецъ, на всемъ протяженіи р. Волги отъ посада Дубовки до Чернаго Яра эта флотилія **обезпечила нашу армію отъ переправы большевиковъ. Это она одна фактически обороняла сто девяносто верстный рѣчной фронтъ.**

2) Эта флотилія **неоднократно переправляла** наши войска на непріятельскій берегъ и обратно (однажды лично мой катеръ переправилъ въ теченіи 12 ч. на 2-хъ маленькихъ баркахъ 3000 ч. съ 2-мя орудіями и многими лошадьми).

3) Не пропуская въ нашъ раіонъ рѣки непріятельскихъ судовъ, **флотилія,** тѣмъ самымъ, **надежно охранила водный транспортъ,** который **оказывалъ неоцѣнимыя услуги арміи.**

4) Она же и **организовала** этотъ **транспортъ.** Красная волжская флотилія, дѣйствуя очень вяло, все же **помогала** своимъ **войскамъ въ наступленіи** своей **тяжелой артиллеріи, корректируя** ея **огонь** съ привязного **аэростата.**

Донская р. флотилія весною 1918 г., имѣя на своихъ судахъ, начиная съ 3 дм. полевыхъ пушекъ на колесахъ до 6 дм. морск. пушекъ, слѣдуетъ на **правомъ флангѣ донскихъ казаковъ** по р. Дону, а **иногда и впереди** ихъ фронта и **своими обстрѣлами** станицъ и позицій, занятыхъ большевиками, весьма облегчаетъ и ускоряетъ освобожденіе Дона. Здѣсь флотилія — это **самодвижущаяся** (притомъ быстро) **тяжелая артиллерія.**

Въ августѣ 1920 г., на Кубань, нами былъ высаженъ десантный корпусъ ген. Улагая, съ заданіемъ поднять тамъ возстаніе и взять Екатеринодаръ. Однако вслѣдствіи невѣрно избраннаго пункта высадки (Атарская ст.) и преувеличенныхъ надеждъ на активность кубанцевъ, нашъ корпусъ былъ въ районѣ ст. Тимашевка-Гривенская окруженъ съ 3-хъ сторонъ превосходными непріятельскими силами и ему оставался единственный путь спасенія черезъ ст. Гривенскую, вдоль р. «Протака» въ Ачуевъ, на побережьи Азовскаго моря. Если бы красные могли отрѣзать этотъ путь дессантъ бы погибъ. Понимая это, красные наскоро организовали въ Екатеринодарѣ рѣчную дессантную флотилію и отправили ее ей въ тылъ, чтобы она, пройдя въ р. Протоку, зашла бы въ тылъ ст. Гривенской и отрѣзала бы намъ отступленіе.

Благодаря **прерывистости фронта,** имъ удалось **безпрепятственно** пройти ночью около 50 кил. и подобраться къ Гривенской совершенно незамѣтно. Въ это время они могли совершенно свободно захватить и станицу, и штабъ корпуса, т. к. ихъ никто не ожидалъ, но благодаря своей нерѣшительности и отсутствію связи со своими войсками, изступавшими на Гривенскую, они почти ничего не сдѣлали. Это не вина замышлявшихъ операцію и самъ планъ ея былъ

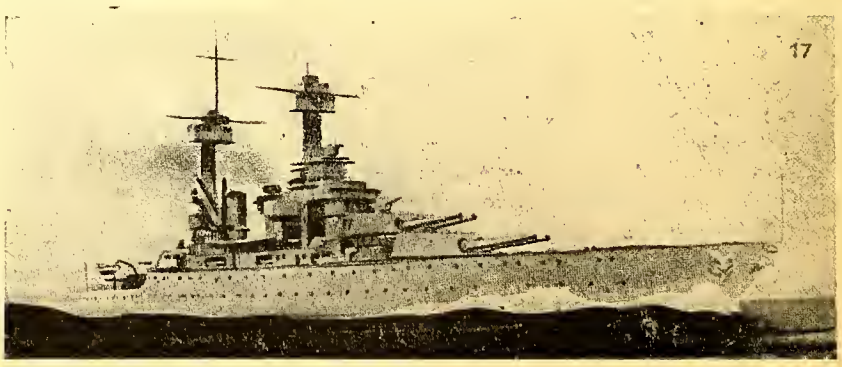

Американскій дреднаутъ «Колорадо» постройки 1922 г. водоизмѣщеніе 32000 тоннъ, скорость 21 узелъ, вооруженіе 8-16"; 20-5"; 2 мин. ап.; главн. броня 16", районъ плаванія 10000 миль.

Англійскій дреднаутъ «Нельсонъ» постройки 1926 г. водоизмѣщеніе 33500 тоннъ, скорость 23,5 узла, вооруженіе 9-16" 12-6"; 6-4,7" и 2 мин. ап., главн. брон. 15", районъ плаванія 5500 миль.

вполнѣ осуществимъ и могъ дать блестящіе результаты.

ЗАДАНІЯ.

Изъ этихъ и многихъ другихъ примѣровъ мы видимъ, что заданіями р. Флотилій служатъ: а) активныя заданія: 1) **десанты** — при которыхъ необходима полнѣйшая связь съ войсками, оперирующими по берегу; 2) поддержка огнемъ наступленія своихъ войскъ; 3) переправа своихъ войскъ; 4) набѣги на непріят. тылы и пути (водные); 5) развѣдка рѣки; 6) постановка минъ на непріят. путяхъ.

б) Пассивныя заданія: — 1) Совмѣстная съ арміей оборона рѣчныхъ ея фланговъ; 2) оборона рѣчного фронта (какъ на Волгѣ); 3) обезпеченіе роднаго пути и отъ непріят. флота и отъ переправъ непріятеля къ намъ въ тылъ; 4) организація рѣчного транспорта.

ПОДЧИНЕНІЕ.

Изъ всего вышесказаннаго ясно, что рѣчныя флотиліи должны быть тѣсно связаны съ сухопутнымъ командованіемъ, подчинены ему въ оперативномъ отношеніи (въ административно-хозяйственномъ должны оставаться въ подчиненіи команд. флотомъ ближайшаго моря), отъ арміи же должно итти и довольствіе тѣми предметами, которые у нея могутъ быть ближе, чѣмъ въ складахъ морск. вѣдомства (провизія, обмундированіе, иногда и топливо и боев. припасы).

СУДОВОЙ ССОСТАВЪ.

Такъ какъ на сторонѣ возставшихъ рѣдко могутъ оказаться настоящія военныя суда, то **ихъ приходится реквизировать** изъ частновладѣльческихъ, или другихъ вѣдомствъ. Въ такомъ случаѣ для **боевыхъ отрядовъ** подходятъ слѣдующіе типы: — 1) **для канонерскихъ** лодокъ съ тяжелой артиллеріей — **большіе буксир. парох. съ нефтянымъ** (малодымнымъ) отопленіемъ или **моторныя суда** (нѣтъ дыма, моментальная готовность къ ходу), необходимо заботиться при этомъ о **безшумности** моторовъ, въ крайности можно пользоваться и угольнымъ отопленіемъ (порядочный дымъ, далеко замѣтный). Кромѣ пароходовъ можно пользоваться и **баржами (желѣзными)**, идущими на буксирахъ пароходовъ (преимущество — можно установить большее число и болѣе тяжелую артил.).

На всѣхъ этихъ судахъ м. б. сдѣлано импровизированное мѣстное бронированіе рулев. рубокъ, при слуги орудій (у пушекъ и пулем.), машинныхъ отдѣленій. Лучшая импровизаціи — мѣшки съ смѣсью цемента и щебня, т. к., политые водой, они даютъ бетонъ, а въ случаѣ надобности, м. б., безъ большого ущерба выкинуты забортъ, при посадкахъ на мель, или вообще необходимости уменьшенія осадки на перекатахъ.

АРТИЛЛЕРІЙСКОЕ ВООРУЖЕНІЕ КАНОНЕРОКЪ.

Желательно морскія пушки 4-6 дм. и сухопутн. гаубицы, установленныя на колесахъ, но на импровизированной поворотной площадкѣ для горизонт. наводки. Тяжелые пулеметы сухоп. образца на импровизированныхъ судовыхъ станкахъ, противоаэропл. орудія сухоп. образца.

Для развѣдочнаго отряда. Средняго размѣра **быстроходные катера,** преимущественно моторные (корпуса катеровъ обязательно стальные, желѣзные) и одинъ-два быстроходныхъ буксирн. парох. предыдущаго типа, для поддержки катеровъ, съ тѣмъ-же вооруженіемъ.

Для отрядовъ тральщиковъ — любые **мелкосидящіе** буксирн. катера, — главное, это малая осадка при достаточной силѣ машинъ.

Для **нуждъ службы связи** — мелкіе быстроходные катера.

Для **десантно-транспортнаго отряда** — сильные буксирн. пароходы съ такимъ же отопленіемъ, какъ и для боев. отряда (важна скрытность ихъ движенія), желѣзныя баржи (дерев. не годятся — легко пробиваются даже пулеметами), большіе пассажирскіе пароходы (не годятся въ боев. отрядъ, т. к. легко горятъ — много дерева, а для десанта хороши).

Для **транспортныхъ цѣлей** — всѣ рѣчныя суда.

На всѣхъ боевыхъ судахъ и катерахъ полезно имѣть **приспособленія для постановки минъ,** т. к. оно весьма просто и дешево, а удобство его наличія громадно.

ЗАХВАТЪ СУДОВЪ.

Чтобы захватить нужныя суда, необходимо сухопутнымъ войскамъ **раньше, чѣмъ захватывать рѣчной портъ,** гдѣ они находятся, **отрѣзать** имъ **пути отступленія** по рѣкѣ **выше** и **ниже порта,** а затѣмъ, **укрѣпивъ** эти мѣста **тяжелой артил.** (по возможности, на перекатахъ), не терять ни одной минуты для захвата порта, **чтобы непріятель не успѣлъ уничтожить корабли.**

ОРГАНИЗАЦІЯ ФЛОТИЛІИ.

1. Боевой отрядъ канонер. лодокъ.
2. Развѣдывательн. отр. 1-2 канон. лодки и быстрох. катера.
3. Десантно-транспортный отр. (букс. пар., баржи, пассаж. парох.).
4. Отрядъ службы связи и тралѣнія.
5. Отрядъ береговой артил.
6. Команда рѣчной пѣхоты.
7. Учебная команда спеціалистовъ.

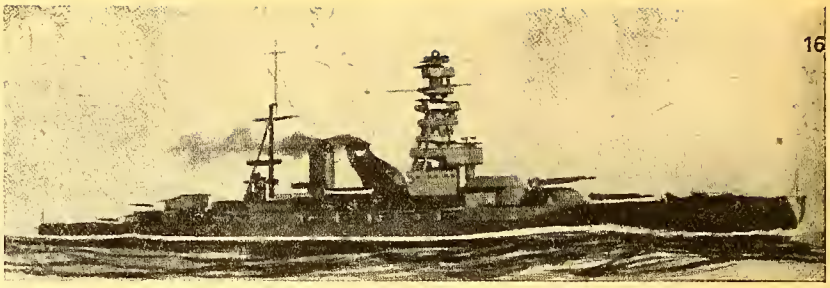

Японскій дреднаутъ «Нагато» постройки 1920 г., водоизмѣщеніе 33800 т., скорость 23,5 узла, вооруженіе 8-16"; 20-5,5"; 8 мин. ап., главн. броня 13,5", районъ плаванія 7000 миль.

8. Штабъ рѣчн. флотиліи со своей командой и базой (пассаж. пароходъ).

9. Политич. часть флотиліи (пропаганда, контръ-развѣдка, развѣдка).

10. Военно-полевой судъ.

11. Рѣчной портъ.

12. Летучія базы.

Здѣсь надо обратить вниманіе на придачу флотиліи береговой артиллеріи, «рѣчной пѣхоты», политической части и суда.

Береговая артиллерія необходима для установки ея на берегу, на флангѣ арміи. Ея задача не пропускать непріятельскія суда по рѣкѣ, дѣйствуя совмѣстно съ судами флотиліи и въ случаѣ надобности усиленіе ею дессантныхъ отрядовъ. Артиллерія эта д. б. по возможности одинаковаго калибра съ непріят. судовой, слѣд. тяжелой, а значитъ съ моторной тягой. На ея батареяхъ должны быть морскіе офицеры, знающіе свои суда и то, что имъ нужно отъ береговой артиллеріи. Въ прошлую гражданскую войну на р. Волгѣ была такая тракторная 5,5 дм. морская артиллерія, подъ Царицынымъ, которая принесла большую пользу.

«Рѣчная пѣхота» или «морская пѣхота» совершенно необходима флотиліи для охраны той же артиллеріи, для всевозможныхъ сторожевыхъ постовъ и заставъ по рѣкѣ, иначе, какъ и было въ 1919-20 г. свои суда будутъ постоянно обстрѣливаться своими же береговыми постами, особенно тогда, когда ночью надо скрытно пройти къ непріятелю.

Кромѣ того, она весьма необходима для дес. операцій, какъ спеціально натренированный авангардъ и экипажъ дессантн. судовъ. Затѣмъ она необходима для обслуживанія пристаней, карауловъ флотилій, на что нельзя расходовать квалифицированную силу. Она-же служитъ и строевой школой для пополненія флотиліи.

Политическая часть не была у насъ никогда, но необходимость ея ясна, ибо это и есть самое сильное оружіе повстанцевъ — пропаганда. Она должна быть поставлена образцово и учиться въ этомъ отношеніи нужно намъ у большевиковъ. Тутъ должна быть выработана и своя «политграмота» и своя типографская часть и радіопропаганда и кинопропаганда и т. д. Она должна не только вдохнуть энтузіазмъ въ свои войска, но и дѣйствовать самымъ активнымъ образомъ по ту сторону фронта. Ея-же дѣло политическое наблюденіе у себя, — контръ-развѣдка и развѣдка непріятеля.

Свой судъ необходимъ для быстрой расправы съ политич. врагами и грабителями, иначе дѣла будутъ затягиваться и не будетъ должнаго эффекта, что поведетъ къ произволу и самосуду.

Остается сказать нѣсколько словъ объ обученіи личнаго состава. Главное, это стрѣльба артиллеріи, дѣйствіе газами, дымовыми завѣсами, постановка минъ заграждения, надежное плаваніе въ боевомъ порядкѣ днемъ и ночью, во всякую погоду, дисциплина, знаніе своего политическаг «кредо», за что идешь. Офицеры флотильи должны быть политически грамотны и понимать политическую линію поведенія командованія и соотвѣтственно съ ней дѣйствовать, не позволяя себѣ самочинныхъ выступленій, которыя могутъ сттолкнуть населеніе отъ арміи. Это должно строго караться.

Соединеній высшихъ, чѣмъ флотилія, не нужно, т. к. они будутъ только лишними инстанціями между командующими флотами и рѣчн. флотиліями, не принося никакой пользы и, кромѣ замедленія, ничего дать не могутъ. Опытъ прошлой гражданской войны это доказалъ.

Б. Карповъ.

Морская хроника

С. С. С. Р. — Академія Наукъ въ Петроградѣ предполагаетъ въ 1932 г. организовать слѣдующія арктическія экспедиціи: 1) Земля Франца Іосифа — Архангельскъ — Владивостокъ, 2) остр. Врангеля, 3) проливъ Беринга и Чукотскій полуостровъ, 4) Гренландія, 5) Сѣверный полюсъ, при участіи дирижабля и ледоколовъ.

Англія. — Въ настоящее время находятся въ постройкѣ 6 подв. лодокъ: «Порпозъ» (1475 т.), «Темза (1760 т.), «Сфордфишъ», «Стюржонъ», «Старфишъ» и «Зеехорсъ» (640 т.). Въ этомъ году будутъ заложены 3 новыя. Такимъ образомъ, вмѣсто 34 лодокъ, одобренныхъ парламентомъ, по программѣ 1928 года, будетъ выстроено 13 (4 типа «Р» уже готовы) и то съ опозданіемъ въ 2 года.

— Въ виду отсутствія средствъ, адмиралтейство отмѣнило большіе маневры Атлантическаго и Средиземноморскаго флота, имѣвшіе мѣсто каждый годъ весной. Они будутъ замѣнены походомъ Атлантической эскадры въ составѣ 4 броненосцевъ, 2 броненосныхъ крейсеровъ, 3 авіоматокъ, 5 крейсеровъ, 16 миноносцевъ и 4 подводныхъ лодокъ у береговъ Пиринейскаго полуострова. Лишь нѣсколько кораблей посѣтятъ лѣтомъ англійскія колоніи Атлантическаго океана: Тринидатъ, Барбадосъ, Доминику и т. д.

Германія. — Столкнулись миноносцы «Т 155» и «Т 157». Оба благополучно доставлены въ Киль. Они постройки 1908 года, 500 тоннъ водоизмѣщенія, ходъ 30 узловъ, вооруженіе 2-3,5 дм., ор., 2 мин. ап. и 150 минъ заграждения.

— Въ прошломъ году рыболовная компанія въ Везерѣ, Альтонѣ, Бременѣ и Куксгафенѣ на треть сократила число своихъ кораблей. Теперь они всѣ снова мобилизуются для усиленной лѣтней ловли.

С. Ш. С. А. Начальникъ морского генеральнаго штаба адм. Праттъ заявилъ, что онъ не считаетъ американскій флотъ, отвѣчающимъ послѣднимъ требованіямъ современной морской техники и требуетъ усиленныхъ работъ для достиженія этой цѣли.

— Миноносцы «Престонъ» и «Брюсъ» (постройки 1910 г. 450 тоннъ) сданы техническому комитету для производства опытовъ, въ виду выработки новыхъ болѣе легкихъ и крѣпкихъ корпусовъ.

Голландія. — Въ голландскомъ флотѣ замѣтно увеличеніе числа заграничныхъ походовъ. Броненосецъ береговой обороны «Тромпъ» (4620 тоннъ, постройки 1904 г.) посѣтилъ Средиземное море, а крейсеръ «Суматра»» (6700 тоннъ, 1920 года) Шанхай. Въ прошломъ году подводная лодка «К 13», отправляясь въ Зондскій архипелагъ, одна пересѣкла Атлантическій и Тихій океаны, пройдя Панамскій каналъ. Ея водоизмѣщеніе 600-820 т., скорость хода 17-9 узловъ, вооруженіе 1-3,5 дм. и 6 мин. ап. Интересно отмѣтить, что, несмотря на большое число колоній, голландскій флотъ изъ-за экономій, которыя накладываетъ парламентъ, плаваетъ очень мало. Послѣдній разъ голландскій военный корабль былъ въ Южной Америкѣ (Ріо-де-Жанейро) въ 1899 г. (старый фрегатъ «Тромпъ».)

— Въ сентябрѣ 1931 г. въ устьѣ Гельдера состоялись оборонительные маневры небольшой эскадры въ составѣ броненосца береговой обороны «Гемскеркъ» (1906 года, 4400 т.; 16 узл.; 2-9 дм. 6-6 дм. и 6-3 дм. орудій), 4 миноносцевъ, 3 подв. лодокъ, 2 тральщиковъ и 3 минныхъ и сѣтевыхъ заградителей.

Венгрія. — Въ настоящее время Дунайская флотилія состоитъ изъ 20 вооруженныхъ катеровъ отъ 30 до 130 тоннъ водоизмѣщенія при личномъ составѣ въ 96 офицеровъ и 1524 матросовъ. Она подчинена министерству внутреннихъ дѣлъ, базируется на Будапештъ и несетъ полицейскія функціи.

Норвегія. — Новая морская программа предвидитъ для защиты побережья постройку 10 миноносцевъ, 10 подводныхъ лодокъ и 76 гидравіоновъ. Кредиты распредѣлены на 3 года.

Морская библіографія

«*Cent ans de Marine de Guerre*», *par L. Haffner — Edition Payot*, съ 325 рисунками автора. Парижъ, 1931. Цѣна 25 франковъ.

Книга г. Хаффнера книга популярная. Ея цѣль рас пространять знаніе о флотѣ среди населенія. Хотя авторъ не морякъ, но будучи генеральнымъ секретаремъ Морской и Колоньяльной Лиги, онъ всѣ свои силы и свой талантъ посвятилъ этой задачѣ. Сердце его и душа настоящаго моряка — въ этомъ легко убѣдиться съ первыхъ страницъ и съ первыхъ рисунковъ и потому его книга, какъ на то указываетъ въ предисловіи адм. Аметъ, представляетъ большой интересъ и для спеціалистовъ: и они въ ней найдутъ для себя новыя и интересныя страницы.

Книга начинается съ эпохи перехода флотовъ отъ дерева къ желѣзу и отъ парусовъ къ пару, и постепенно описываетъ развитіе типовъ кораблей, ихъ вооруженіе и снаряженіе. Не забыта и психологическая сторона этого развитія, трудности перехода къ новымъ типамъ кораблей, описана не безъ юмора. «Господа офицеры кораблей, относились къ появленію пара приблизительно съ такимъ же пренебреженьемъ, какъ господа офицеры съ галеръ, которые долго не хотѣли считаться съ кораблями его величества». Съ населеніемъ было еще хуже. Вотъ при какой обстановкѣ первый пароходъ «Элиза», 30 марта 1816 г. поднялся по Сенѣ: «Ночь была очень темная. Крестьяне, разбуженные шумомъ колесъ, собирались на берегу. При видѣ искръ и огненныхъ языковъ, вылетавшихъ изъ трубы, основаніе которой, кстати было красно отъ усиленной топки, они кричатъ о пожарѣ. До самаго разсвѣта, вдоль по рѣкѣ гудитъ набатъ». Не такъ ли и понынѣ воспринимаются новшества во флотѣ, которымъ все же суждено, несмотря на всякія сопротивленія и недовѣріе, рано или поздно, вести морское дѣло къ постоянному и безпрерывному совершенству?

Кромѣ подробнаго описанія общаго развитія военнаго судостроенія до нашихъ дней, въ книгѣ г. Хаффнера кратко описано развитіе отдѣльныхъ флотовъ, въ частности, и русскаго, а также указаны основныя черты всѣхъ морскихъ войнъ и боевъ послѣдняго столѣтія, удѣлено вниманіе принципамъ организаціи морскихъ силъ, тактикѣ и стратегіи.

Но, можетъ быть, для моряка самая интересная часть книги — это многочисленныя иллюстраціи, сдѣланныя самимъ авторомъ. Мы уже давно могли любоваться даромъ г. Хаффнера, перелистывая «Ревю Маритимъ», которую онъ иллюстрируетъ. Но тѣмъ не менѣе, впечатлѣніе, которое оставляютъ эти сотни маленькихъ, совершенно оживившихъ фигурокъ кораблей всѣхъ эпохъ, всѣхъ типовъ и всѣхъ національностей, не только исполненныхъ безукоризненно точно, такъ точно, пишетъ адм. Аметъ, что кажется по дыму можно опредѣлить, какой уголь употребляетъ тотъ или иной корабль,, но сохранившихъ каждый свою собственную душу и свою собственную жизнь, — впечатлѣніе отъ этихъ воскрешенныхъ на бумагѣ эскадръ неизгладимо. И среди нихъ взоръ русскаго моряка не безъ удовольствія увидитъ цѣлый рядъ ему близкихъ и знакомыхъ силуэтовъ кораблей Русскаго Императорскаго флота: «Новгородъ», «Петръ Великій», «Дм. Донской», «Нахимовъ», «Ослябя», «Цесаревичъ», «Новикъ», герсйскій «Суворовъ», миноносцы и много другихъ. Чрезвычайно интересны рисунки, изображающіе современные башни, рубки, мачты, мины, прожектора, дальномѣры, а также первая подводная лодка «Черепаха», построенная въ 1777 году Бушнелемъ.

Чтобы, хотя кратко подвести итогъ интересной и полезной книгѣ г. Хаффнера, можно напомнить приводимое имъ мнѣніе адм. Жюріенъ-де-ла-Гравьеръ: «Какія ни были бы приняты планы на полѣ сраженія, побѣда всегда принадлежитъ флоту, обладающему болѣе высокимъ духомъ».

С. Т.

16-й ГРЕНАДЕРСКІЙ МИНГРЕЛЬСКІЙ Е. И. В. ВЕЛИКАГО КНЯЗЯ ДИМИТРІЯ КОНСТАНТИНОВИЧА ПОЛКЪ.

(Краткая исторія).

Старшинство съ 1763 г. Декабря 15. Полковой праздникъ 6 августа.

16-й Гренадерскій Мингрельскій полкъ возникъ, подъ названіемъ Мингрельскаго егерскаго полка, въ 1834 году, 31-го марта, при переформированіи Кавказскаго Отдѣльнаго Корпуса, въ составѣ 5 баталіоновъ изъ слѣдующихъ частей: 1-й бат. изъ 3-го бат. Грузинскаго грен. п.; 2-й бат. изъ 2-го бат. Апшеронскаго пѣх. п.; 3-й изъ 1-го и 5-й изъ 3-го бат-новъ 41-го Егерскаго и 4-й бат. изъ 2-го бат. 42-го Егерскаго полковъ.

Старшинство же полку даровано съ 1763 г. декабря 15, на основаніи того, что въ него вошли два баталіона 41-го Егерскаго полка, ведущаго свое начало отъ сформированнаго въ 1763 г. 15 декабря, Орловскаго пѣх. полка Украинскаго корпуса. 42-й же Егерскій полкъ сформированъ былъ въ 1805 году, подъ названіемъ Эстляндскаго мушкетерскаго полка.

Вскорѣ по своемъ сформированіи Орловскій пѣх. полкъ принялъ участіе въ 1 турецкой войнѣ и находился при штурмѣ Бендеръ 16 сентября 1776 г., 12 и 18 сент. 1778 года въ сраженіи при Силистріи; во 2-й турецкой войнѣ былъ съ

Суворовымъ въ бою 1-го октября 1787 г. подъ Кинбурномъ.

27 января 1799 года Орловскій мушк. полкъ, носившій тогда названіе по шефу — полкъ Ген.-Майора Брунова, выступилъ въ Итальянскій походъ, и отличился подъ Сенъ-Готардомъ, у Чортова моста, при дер. Мутенъ и у Клейнсталь-скаго озера. За боевыя отличія въ эту кампанію былъ награжденъ 16 іюля т. г. гренадерскимъ боемъ. При восшествіи на престолъ Имп. Александра I, полкъ принялъ (съ 31 марта 1801 г.) вновь свое старое наименованіе, Орловскихъ мушкетеръ. Въ турецкую войну 1807-11 г. г. полкъ принималъ участіе: въ бою 6-го марта 1807 г. у Журжи, а послѣ взятія 30-го августа 1809 г. крѣпости Кюстенджи, стоялъ тамъ гарнизономъ; въ 1810 году 26-го августа былъ въ бою при Батинѣ. 19-го октября 1810 года, послѣдовало переименованіе Орловскаго и Эстляндскаго мушкетерскихъ полковъ соотвѣтственно въ 41-й и 42-й Егерскіе полки. Въ Отечественную войну 1812 г. егеря 41 полка участвуютъ въ бояхъ у д. Солтановки, у Смоленска, а при Бородинѣ находятся на батареѣ Раевскаго, и во время знаменитой атаки Ермолова, бросаются на правый флангъ дивизіи Мормона, затѣмъ участвуютъ въ бояхъ при Тарутинѣ, Краснымъ, въ «битвѣ народовъ» при Лейпцигѣ, у Краона и Лаона въ 1814 году.

Въ 1819 году 41 и 42 Егерскіе полки переведены изъ Россіи на Кавказъ, на усиленіе Кавказскаго, тогда Грузинскаго, корпуса. Первые шесть лѣтъ на Кавказѣ, 41-й Егерскій полкъ пребываетъ въ Дагестанѣ. За отличія въ персидскую и турецкую войны 1826-29 годовъ егерямъ пожаловано: 41-му полку — знаки на кивера съ надписью «За отличіе» (22-го сент. 1830 г.), а 42-му полку — знамя «За оборону Шуши противъ персидской арміи въ 1826 г.» (27 августа 1828 года), а командиръ 41-го полка полк. П. М. Леманъ, за сраженіе 20 іюня 1829 года при ур. Миллюдюзѣ, гдѣ онъ съ полкомъ взялъ непріятельскую батарею въ 15 орудій, награжденъ орденомъ Св. Георгія 4-й степени.

Съ самого своего возникновенія, въ продолженіи 30 лѣтъ, Мингрельцы принимаютъ, почти безпрерывно, участіе въ кавказской войнѣ. Уже со 2-го октября 1834 г. 2-ой баталіонъ, въ отрядѣ полк. Клюки-фонъ-Клюгенау, сражается у Гергибиля, Джали, и у сел. Гоцатля. Въ 1837 году они участвуютъ 7-го іюля при занятіи на Чорномъ морѣ мыса Адлеръ. Съ честью тамъ убиты: шт.-кап. Князь Тумановъ и подпор. Мищенко. 10 сентября 1843 года двѣ роты геройски штурмуютъ сел. Гимры. Здѣсь отличился шт.-кап. Т. Мелик-Бегляровъ, за что и былъ награжденъ Георгіемъ 4-ой ст. Въ слѣдующемъ году Мингрельцы въ походѣ въ Большой Чечнѣ, при занятіи Черкея и на Хубарскихъ высотахъ.

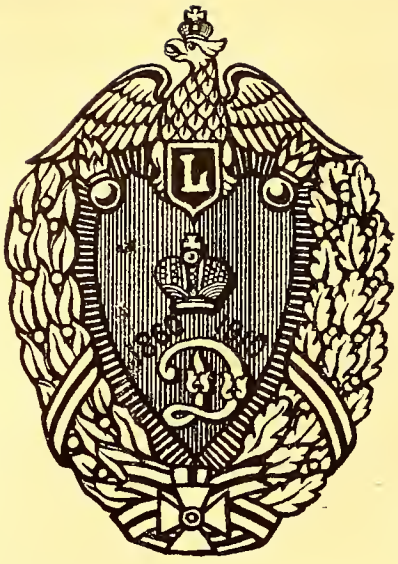

За отличіе при ур. Бегляръ-Курти, 19-го іюня 1841 года майоръ П. М. Лисовскій награжденъ орд. Св. Георгія 4-ой ст.

Въ 1843 г. 14 сентября, при штурмѣ заваловъ на Гоцатлинскомъ перевалѣ первымъ бат. Мингрельскаго и вторымъ Тифлисскаго егерскихъ полковъ, особо отличились ком. 2-й роты Мингрельцевъ шт.-кап. З. С. Шаншіевъ и ком. 5-й роты Тифлисцевъ А. Г. Труновъ, за что и пожалованы Императоромъ Николаемъ I, кавалерами Св. Георгія 4-й степени. Въ 1847 году 2 баталіона участвуютъ при осадѣ и штурмѣ аула Гергибиль и Салты, а въ 1849 при осадѣ аула Чохъ. Но не только въ нагорномъ Дагестанѣ сражаются Мингрельцы. Вотъ они и на лезгинской линіи. Тутъ можно отмѣтить дѣло 15-го августа 1851 года, когда рота въ Сувчильскомъ ущельи была окружена сильнѣйшимъ въ нѣсколько разъ непріятелемъ, но не растерялись егеря, ударили въ штыки и пробились, обративъ горцевъ въ бѣгство. Въ 1853 г. подполк. В. В. Критскій съ двумя ротами и командою саперъ, 14 дней геройски оборонялъ отъ лезгинъ укр. Мессельдигеръ, за что онъ былъ награжденъ Георг. 4 ст. Но вотъ началась восточная война 1853-54 годовъ и Мингрельцы входятъ въ составъ Эриванскаго отряда генерала барона К. К. Врангеля, гдѣ 1 и 5 баталіоны заслужили георгіевскія знамена, въ 1855 году они штурмуютъ Карсъ. Въ 1856 году, когда была образована Кавказская гренадерская дивизія, полкъ включенъ въ ея составъ, а 9-го апрѣля того же года переименованъ въ Гренадерскій. 1-го іюня 1860 года полкъ получилъ шефомъ Великаго Князя Димитрія Константиновича. Въ 1863 г. 6 окт. полкъ выдѣлилъ отъ себя 5 резервный бат., для образованія 152-го Владикавказскаго полка, а съ 25-го марта 1864-го года полку присвоенъ № 16-й. За отличія въ продолженіи кавказской войны Императоръ Александръ II пожаловалъ Мингрельцамъ 19-го февраля 1868 года, 1-му и 4-му баталіонамъ георгіевскія серебряныя трубы, а 2-му и 3-му, новыя георгіевскія знамена съ надписью «За Кавказскую войну», а до того 20-го іюля 1864 года стрѣлковыя роты получили георгіевскій серебрянный рожокъ съ надписью — «За отличіе при покореніи Западнаго Кавказа въ 1864 году». Въ 1874 году 1 августа четвертый бат. отчисленъ на сформированіе 161-го Александропольскаго полка, а въ полку образованъ новый.

Въ 1877 году Мингрельцы подъ командою полк. кн. К. И. Багратіона-Мухранскаго выступили въ турецкій походъ и принимали боевое участіе подъ Ардаганомъ, Зивиномъ, на Аладжинскихъ высотахъ, при сел. Хаджи-Вали, за что 4-му бат. даровано Георгіевское знамя и подъ Деве-Бойну. Въ дѣлѣ, въ ночь на 1-ое октября, за отбитіе турокъ отъ редута у горы Большія-Ягны командиру 3-го баталіона маіору К. Н. Рейтеръ пожалованъ орденъ Св. Георгія 4-ой степени. Въ 1893 году полкъ удостоился получить командиромъ Великаго Князя Николая Михайловича, который командовалъ имъ до 6-го декабря 1897 года. Это первый случай командованія армейскимъ полкомъ членомъ Императорскаго Дома. Въ дни мира Мингрельцы достойно сохранили свой духъ и завѣты предковъ и поддержали его въ Персіи въ 1911 году. Третій баталіонъ подполковника А. П. Немировича - Данченки, находясь на охранѣ города Ардебиля, былъ вызванъ въ Тавризъ на усиленіе гарнизона. Совершивъ 250-верстный походъ онъ пришелъ на поддержку своихъ кунаковъ, стрѣлковъ 1-го Кавказскаго полка. 8-го декабря въ Тавризѣ было возстаніе и Немировичу необходимо было соединиться со стрѣлками, но идти съ боемъ по узкимъ улицамъ города было невозможно: въ виду этого Немировичъ повелъ наступленіе по плоскимъ крышамъ домовъ, беря одинъ кварталъ за другимъ. Отъ него былъ отряженъ ш. кап. Н. Федоровъ съ 26-ю гренадерами для обхода по городу; они подверглись неожиданному нападенію персовъ и въ одномъ домѣ были окружены и оказались отрѣзаннымп отъ своихъ въ теченіе всего дня.

Въ началѣ перестрѣлки Федоровъ былъ тяжело раненъ въ ногу, съ раздробленіемъ кости, но, не смотря на страданія и свое отчаянное

Е. И. В. Великій Князь Николай Михайловичъ

Командиръ полка 1893—1897 г.г.

(изъ собранія князя Н. С. Трубецкого).

положеніе, потерявъ связь съ баталіономъ, онъ мужественно весь день отбивался отъ нападавшихъ и только къ 11 часамъ ночи пробился къ своимъ, потерявъ 20-ть гренадеръ. За это дѣло Федорову былъ пожалованъ орденъ Св. Георгія 4-ой степени, а Немировичу Георгіевское Оружіе, многіе же гренадеры получили георгіевскіе кресты. Красиво было видѣть, на 100-лѣтіи Бородина, взводъ Мингрельцевъ, потомковъ славныхъ Егерей 41-го полка, украшенныхъ крестами подъ командой доблестнаго штабсъ-капитана Федорова.

Въ августѣ 1914 года полкъ выступилъ изъ Тифлиса на германскій фронтъ подъ командой полк. Никифораки, и принималъ участіе во многихъ бояхъ: подъ Сувалками, у дер. Рудки Осѣки; въ окт. 1914 г. Мингрельцы своей атакой дер. Морги поддержали геройское сопротивленіе Ардагано-Михайловцевъ и тѣмъ способствовали отступленію нѣмцевъ за предѣлы Россіи. Далѣе идутъ бои у Филиппова, въ Восточной Пруссіи, Гольдапъ, на Бзурѣ, у Сохачева, у д. Сковрода.

Въ 1915 году бои у Збежрожа, дер. Павлово, бои въ Галиціи; при отходѣ изъ Галиціи, полкъ находился въ арьергардѣ.

13-го сентября 1915 г. у дер. Вербушки (въ раіонѣ Молодечно), не смотря на то, что сосѣднія части подъ натискомъ стремительнаго наступленія противника отошли, обнаживъ оба фланга полка, Мингрельцы остались на мѣстѣ и отбили до прибытія спѣшившихъ имъ на выручку славныхъ кунаковъ Гренадеръ-Грузинцевъ, три яростныхъ атаки нѣмцевъ, закрѣпивъ за собою позицію, на которой и стабилизовался фронтъ. Въ 1916 г., въ іюлѣ мѣс. полкъ занималъ позицію у Сморгони и во время газовой атаки, блестяще отбилъ наступленіе нѣмцевъ. Ведя безпрерывные и упорные бои, полкъ уже къ концу 1914 г. потерялъ болѣе половины всего состава, какъ офицеровъ, такъ и гренадеръ и почти всю войну своимъ противникомъ имѣлъ одну изъ лучшихъ частей нѣмецкой арміи — Померанскихъ гренадеръ.

Въ ноябрѣ 1914 г. полкъ принялъ старый же кавказецъ полк. кн. Макаевъ, доблестно командовавшій полкомъ до конца 1916 г. Послѣднимъ командиромъ полка былъ полк. Трухачевъ.

Въ Великую войну были награждены орденомъ Св. Георгія 4-й ст. и Георгіевскимъ Оружіемъ: полк. А. Поповъ и шт.-кап. Г. Джуджіевъ; орденомъ Св. Георгія 4-ой ст. шт.-кап. Сперанскій и прапорщ. Кузнецовъ; Георгіевскимъ оружіемъ подполк. Пиродовъ, шт.-кап. Н. Федоровъ, пор. Кавтарадзе и подпор. Румянцевъ, подвиги которыхъ и славные бои «черныхъ гренадеръ» будутъ подробно описаны будущими историками.

Но даже въ этой краткой замѣткѣ нельзя не упомянуть героевъ, проявившихъ исключительное мужество и отвагу.

Упомянутый штабсъ-капитанъ Федоровъ, выступилъ на войну въ должности полкового адъютанта и, не смотря на сильно подорванное здоровье, вслѣдствіи предыдущихъ раненій (въ русско-японскую войну и въ Персіи), онъ отказался отъ назначенія на штабную должность и пошелъ въ строй.

Въ 1915 году у гор. Любачева и горы Тухлы, гдѣ гвардія Макензена, подъ прикрытіемъ ураганнаго огня тяжелыхъ батарей, сметая все на пути, вела наступленіе на позиціи полка, — Федоровъ, командуя баталіономъ, былъ тяжело раненъ но участка своего не покинулъ, продолжалъ руководить боемъ и, истекая кровью, потерялъ сознаніе и былъ взятъ въ плѣнъ. Вернувшись, изъ плѣна, онъ принимаетъ участіе въ бояхъ противъ большевиковъ; теряетъ руку. По имѣющимся свѣдѣніямъ, Федоровъ былъ захваченъ большевиками и разстрѣлянъ.

Полковникъ А. Поповъ, командиръ роты Тифлисскаго воен. училища, съ объявленіемъ войны, немедленно вернулся въ полкъ. Въ разныхъ бояхъ 2 раза тяжело раненъ въ грудь, эвакуированный и совершенно освобожденный отъ строевой службы, снова, въ третій разъ ѣдетъ въ полкъ, 2-го марта 1915 года, подъ Зберожемъ, въ бою онъ находился впереди и своею смѣлостью и отвагой увлекалъ весь баталіонъ во главѣ котораго и погибъ.

Обладая необыкиовеннымъ хладнокровіемъ, Поповъ во время этого боя шелъ съ фотографическимъ аппаратомъ и снималъ.

Подпрапорщикъ, команды развѣдчиковъ Ростомъ Унджираули, послѣ выбытія изъ строя н-ка команды, назначается его замѣстителемъ. За отличія представляется въ офицеры, но онъ отказывается отъ этого, прося дать ему возможность, сначала, заслужить всѣ 4 степени Георгіевскаго Креста, такъ какъ этотъ Крестъ его землякн-тушины (одна изъ народностей въ Грузіи) знаютъ и цѣнятъ выше всѣхъ другихъ отличій. И, дѣйствительно, за рядъ удачныхъ, лихихъ развѣдокъ въ теченіе года, Унджираули получаетъ всѣ 4 георгіевскихъ креста и 2 медали «за храбрость», послѣ чего произведенный въ прапорщики, получаетъ еще рядъ офицерскихъ наградъ. Стоило только нѣмцу поднять голову надъ окопомъ, чтобы наблюдать въ бинокль, какъ Унджираули билъ ихъ безъ промаха, за что онъ былъ прозванъ «охотникомъ за биноклями».

Гренадеръ 9-ой роты Марченко — первымъ награжденъ солдатскимъ георгіевскимъ крестомъ за то, что вызвавшись охотникомъ, произвелъ смѣлую, дневную, развѣдку деревни, находившейся подъ сильнымъ артиллерійскимъ огнемъ непріятеля, когда полкъ велъ наступленіе на Сувалки, въ сентябрѣ 1914 года.

Имена этихъ героевъ должны быть вписаны золотыми буквами въ исторію полка.

Одно изъ знаменъ полка, оставшихся въ Тифлисѣ, было, при содѣйствіи генерала Калиновскаго, стараго, коренного Мингрельца, доставлено въ добровольческую армію поруч. Бетаки, и въ настоящее время хранится въ Сербіи.

Высшіе Военно-Техническіе Курсы въ Парижѣ

Начальникъ Курсовъ ген.-майоръ Е. Ю. Бемъ (б. командиръ 18-го Сапернаго батальона).

Высшіе Военно - Техническіе Курсы въ Парижѣ были созданы при Объединеніи бывшихъ воспитанниковъ Николаевской Инженерной Академіи и Инженерныхъ Училищъ, какъ преемника и хранителя традицій славнаго Инженернаго Замка.

Во главѣ Курсовъ сталъ Предсѣдатель Объединенія генералъ-маіоръ Е. Ю. Бемъ, а въ составъ конференціи Курсовъ и профессорскаго персонала вошли: Военный инженеръ генералъ-лейтенантъ П. П. Ставицкій, военный инженеръ профессоръ генералъ-маіоръ В. В. Пересвѣтъ-Солтанъ, инженеръ-технологъ генералъ-маіоръ П. И. Секретевъ, военные инженеры полковники: Ю. С. Пороховщиковъ, Н. М. Денисенко, А. И. Пуковскій, инженеръ докторъ полковникъ М. М. Костевичъ, инженеръ путей сообщенія П. Н. Финисовъ и инженеръ-электрикъ Е. А. Туликовъ. Управляющимъ дѣлами Курсовъ былъ приглашенъ полковникъ С. А. Мацылевъ.

Приказомъ генерала Миллера Высшіе Военно-Техническіе Курсы были зачислены въ Русскій Обще-Воинскій Союзъ съ непосредственнымъ подчиненіемъ генералу Миллеру начальника Курсовъ.

1-го сентября 1930 года въ Галлиполійскомъ собраніи былъ отслуженъ молебенъ, а 3-го сентября началось чтеніе лекцій въ помѣщеніи одного изъ Парижскихъ лицеевъ, любезно предоставленнаго Курсамъ Французскимъ Министерствомъ Народнаго Просвѣщенія, благодаря хлопотамъ юрисконсульта Курсовъ П. М. Державича.

Согласно выработанныхъ Конференціей Курсовъ правилъ пріема, на Курсы допускались лишь лица съ законченнымъ среднимъ образованіемъ, но для того, чтобы освѣжить въ ихъ памяти столь необходимыя свѣдѣнія по математикѣ, рѣшено было передъ началомъ перваго семестра пройти повторительный курсъ математическихъ наукъ. Всего къ началу занятій было принято 40 человѣкъ слушателей.

Въ теченіи перваго учебнаго года, продолжавшагося съ 3 сентября по 14 іюля 1931 г. было прочитано 120 двухчасовыхъ лекцій по предметамъ: 1. Алгебра — 12 лекцій, Геометрія 8 лекцій, Тригонометрія — 6 лекцій, Аналитическая Геометрія — 6 лекцій, Дифференціальное исчисленіе — 6 лекцій, Физика — 9 лекцій, Графостатика и сопротивленіе матеріаловъ — 23 лекціи, Теоретическая механика — 7 лекцій, Термодинамика — 6 лекцій, Матеріалы и работы — 9 лекцій. Геодезія — 3 лекціи и Техническое черченіе и детали машинъ — 25 лекцій.

Посѣщаемость лекцій слушателями составила около 70 проц., а по нѣкоторымъ предметамъ доходила до 90 проц.

Слушателямъ Курсовъ, занятымъ въ большинствѣ физическимъ трудомъ пришлось въ теченіи перваго учебнаго года продѣлать огромную работу и неудивительно, что для нѣкоторыхъ изъ нихъ она оказалась непосильной и они, въ силу особыхъ условій ихъ работы, принуждены были оставить занятія на Курсахъ.

Въ этомъ же году были изданы подробные конспекты по слѣдующимъ курсамъ: Генералъ П. П. Ставицкій — Теоретическая Механика. Профессоръ В. В. Пересвѣтъ-Солтанъ — Матеріалы и работы. Инженеръ П. Н. Финисовъ — Графостатика и сопротивленіе матеріаловъ.

Съ 14 іюля по 1 сентября былъ сдѣланъ перерывъ въ занятіяхъ, а сентябрь мѣсяцъ былъ посвященъ производству переходныхъ экзаменовъ.

Экзамены эти показали, что въ подавляющемъ большинствѣ прочитанные предметы прекрасно усвоены слушателями.

На средній курсъ было переведено 21 человѣкъ

Съ 1 октября началось чтеніе лекцій второго семестра, при чемъ въ теченіи второго учебнаго года предположено пройти слѣдующіе предметы: Прикладную Механику, Интегральное исчисленіе, Химію, Строительное искусство, отопленіе и вентиляцію фортификаціонныя сооруженія, а такъ же чисто военные предметы: тактику, военно-инженерное дѣло и начала стратегіи.

Чтобы слушатели Курсовъ могли бы слѣдить за прогрессомъ военной науки, а въ особенности за ея новѣйшими достиженіями, имъ рекомендовано посѣщать спеціальныя лекціи по этимъ вопросамъ, которыя будутъ читаться на В. В.-Н. Курсахъ.

Послѣ осеннихъ испытаній, предполагается открытіе послѣдняго, дополнительнаго класса Высшихъ Военно-Техническихъ Курсовъ, на которомъ должна быть закончена программа полной подготовки по обще-техническимъ и военнымъ предметамъ.

ЗНАКИ ОТЛИЧІЯ ПОЛКА ДО 1914 ГОДА.

1) Полковое знамя: Георгіевское съ Александровской юбилейной лентой, и надписями: «За отличную храбрость при взятіи штурмомъ крѣпости Ахалкалаки съ 7-ое на 8-ое декабря 1811 г., за отличіе въ сраженіи на Чингильскихъ высотахъ 17-го іюля 1854 г., за Кавказскую войну и за сраженіе 20-го сентября 1877 года при Хаджи-Вали» (Примѣчаніе. 1-е отличіе пожаловано Грузинскому гренадерскому полку, а остальныя полку).

2) Нагрудные знаки у офицеровъ, а у гренадеръ на головномъ уборѣ: съ надписью: «За отличіе». Пожалованы 22-го сентября 1830 г. Грузинскому гренад. 41-му и 42-му Егерскимъ полкамъ за войну съ Персіей и Турціей въ 1826-9 г. г.

3) Двѣ Георгіевскихъ трубы съ надписью: «За Кавказскую Войну», пожалованы 19-го февраля 1868 г.

4) Георгіевскій сигнальный рожокъ съ надписью: «За покореніе Западнаго Кавказа въ 1864 году», пожаловано 20-го іюня 1865 года.

5) Петлицы на мундирахъ офицеровъ и нижнихъ чиновъ, пожаловано полку 13-го октября 1878 года за отличіе въ войну 1877-78 г. г.

6) Гренадерскій бой, за Треббію въ войну 1799 года (отъ Апшеронскаго полка).

Шефъ полка:

Е. И. В. Великій Князь Дмитрій Константиновичъ, съ 1 іюня 1860 г.

Числился въ спискахъ полка:

Е. И. В. Великій Князь Николай Михайловичъ съ 6 декабря 1897 г.

Капитанъ **Калугинъ**.

(По матеріаламъ полковой исторіи).

ПОДГОТОВКА ВОЕННЫХЪ ТЕХНИКОВЪ.

Теперь уже нѣтъ надобности убѣждать кого либо и доказывать, что все современное военное дѣло основано на техникѣ: ни стратегическія перегруппировки, ни тактическія операціи не осуществимы безъ содѣйствія, въ томъ или иномъ отношеніи, военно-техническихъ средствъ.

Великая воиѣа дала особенно сильный толчекъ въ развитіи военной техники, она продолжаетъ итти впередъ съ наростающей скоростью и въ области поражающей, и въ передвиженіи и въ области оборонительной. Чѣмъ дальше идетъ это развитіе, тѣмъ сложнѣе становится вопросъ о самомъ примѣненіи, использованіи техническихъ средствъ на театрѣ военныхъ дѣйствій.

Какъ бы не были сильны и совершенны эти средства — онѣ становятся ничтожными и безполезными въ рукахъ неумѣлыхъ, не обученныхъ, не знающихъ людей. Это особенно справедливо въ отношеніи средствъ наиболѣе совершенныхъ и потому болѣе сложныхъ.

Между тѣмъ, при краткихъ срокахъ службы, — которые неизбѣжны, пока стратегія строится на массовыхъ арміяхъ, — нельзя подготовить знающихъ кадровъ въ періодъ обязательнаго пребыванія въ войскахъ. Отсюда вытекаетъ совершенно исключительная, первѣйшей важности необходимость: готовить за благовременно, въ мирный періодъ настоящихъ спеціалистовъ военнаго дѣла во всѣхъ его областяхъ, и особенно, руководителей по военно-технической части. На нихъ ляжетъ не только тяжесть выполненія по технической части оперативныхъ заданій, но и созданіе тѣхъ военно-техническихъ условій, при которыхъ можетъ быть разработанъ и принятъ наилучшій планъ операцій.

Нелегкая была задача и прежде готовить вполнѣ и основательно знающихъ военныхъ техниковъ по всѣмъ разнообразнымъ отраслямъ военнаго дѣла. Теперь для насъ, въ бѣженствѣ пребывающихъ, такая задача неизмѣримо труднѣе. За нее все таки рискнуло взяться Объединеніе бывшихъ воспитанниковъ Николаевской Инженерной Академіи и Инженерныхъ Училищъ. Въ 1930 году открылись въ Парижѣ Военно - Техническіе Курсы, подъ начальствомъ Предсѣдателя Объединенія генералъ-маіора Е. Ю. Бема.

Весь первый годъ занятій на Курсахъ ушелъ на изученіе основъ инженернаго дѣла, т. е. наукъ математическихъ и механики въ различныхъ ея отдѣлахъ, безъ этого фундамента нѣтъ возможности не только изучать, но даже слѣдить сознательно за непрерывнымъ развитіемъ военной техники.

Съ осени второго года главное вниманіе было обращено на прохожденіе предметовъ инженерно - строительныхъ и на изученіе военныхъ наукъ: различныхъ отдѣловъ современной тактики и фортификаціи.

Обще- техническія познанія, которыя даются на Курсахъ, могутъ пригодиться слушателямъ повсюду, и здѣсь, за рубежомъ. Но примѣненіе военныхъ знаній возможно только у себя на родинѣ, и потому большая честь тѣмъ, кто посвящаетъ себя именно этому дѣлу. Можно съ увѣренностью утверждать, что въ Россіи, когда она сброситъ личину Трнесеріи, образованные русскіе военные техники будутъ не только драгоцѣнными работниками, но и руководителями.

Ради этого, прежде всего, и ведется вся работа Военно-Техническихъ Курсовъ въ надеждѣ, что окончившіе ихъ пріобрѣтутъ знанія, достаточныя для самостоятельной отвѣтственной работы въ военно-инженерной сбласти.

П. Ставицкій.

Въ виду того, что опытъ годовыхъ испытаній и періодическихъ повѣрокъ различнаго рода задачъ далъ вполнѣ благопріятные результаты, которые приводятъ къ заключенію, что прочитанные предметы основательно усвоены слушателями, Конференція Курсовъ признала желательнымъ и полезнымъ откры-

---

СТАРАЯ ИМПЕРАТОРСКАЯ АРМІЯ,

Группа вольноопредѣляющихся 18-го сапернаго батальона въ Устъ-Ижорскомъ лагерѣ лѣтомъ 1913 года. (въ центрѣ Е. В. Тарусскій).

Георгій ГОШТОВТЪ.

ОСЕНЬЮ 1914 ГОДА...

На смѣну бодрому ясному ноябрьскому дню опустились надъ Варшавой осенніе, дымчатые сумерки. И облака, долго еще послѣ захода обрамленныя золотисто розовой широкой каймой, и сухая прохладная свѣжесть воздуха — предвѣщали къ ночи морозъ.

Какъ обычно въ эту пору — по улицамъ зазвенѣли, запѣли мальчишескіе голоса, предлагавшіе вечерніе выпуски газетъ; людная Маршалковская и расположенное на ней сѣрое зданіе съ башней Вѣнскаго вокзала засвѣтились въ сумеркахъ сотнями огней.

Но необычной въ общемъ стала теперь жизнь всегда оживленнаго, веселаго города, — печать на нее наложила война, что грозными волнующими прибоями всю осень подкатывала и разбивалась у самыхъ городскихъ воротъ.

Въ этотъ день я проѣзжалъ Варшаву, догоняя свой полкъ, перебрасываемый изъ подъ Вильна въ раіонъ Петрокова и собирался сѣсть на первый попавшійся поѣздъ съ Вѣнскаго вокзала. Вѣсти, полученныя на станціи, неутѣшительны — сообщеніе съ Петроковомъ прервано. Придется догонять эшелоны кружнымъ путемъ черезъ Ивангородъ. Съ чемоданомъ въ рукахъ, унылый выхожу изъ канцеляріи коменданта. На платформѣ плотная, снующая во всѣ стороны толпа въ сѣрыхъ шинеляхъ и папахахъ или защитныхъ фуражкахъ.

Къ перрону подошелъ санитарный поѣздъ. Паровозъ еще пыхтѣлъ и никакъ не могъ отдышаться. Рослые жандармы расчистили широкій проходъ, по которому выносятъ изъ вагоновъ многочисленныхъ раненыхъ. Учащіеся — добровольцы, осторожно, тихимъ шагомъ проносятъ носилки за носилками. Шествующія по бокамъ сестры милосердія — польки, въ синихъ чепчикахъ съ красными крестами, поминутно поправляютъ одѣяла и перевязки.

Не имѣя возможности пройти, я поневолѣ задержался. Кто то сбоку взялъ меня за локоть. Въ мятой грязной шинели, безъ оружія, съ обросшимъ, давно не видѣвшимъ бритвы лицомъ стоялъ передо мной и всматривался впалыми лихорадочными глазами, мой сосѣдъ по имѣнію, Херсонскій уланъ Ординъ. Мы расцѣловались. «Откуда ты въ такомъ видѣ?» изумился я. «Пойдемъ куда нибудь, гдѣ тепло и гдѣ можно поѣсть. Тамъ разскажу».

Черезъ нѣсколько минутъ мы уже сидѣли въ большой застекленной залѣ одного изъ ресторановъ на Іерусалимской аллеѣ. По улицѣ, съ музыкой и пѣснями, тяжелымъ, мѣрнымъ шагомъ шли пѣхотные полки на погрузку на станцію.. За обѣдомъ Ординъ разсказалъ, мнѣ свои приключенія. Его разсказъ передаю дословно.

«Сегодня, что у насъ, суббота? Значитъ четыре дня тому назадъ, во вторникъ меня послали со взводомъ на двухдневную развѣдку. Я тебѣ не стану ее описывать; замѣчу лишь, что такого сумбура, такой переслойки нашихъ и нѣмцевъ, что происходили въ эти дни вокругъ Лодзи, — ты и представить себѣ не сможешь. Третьяго дня срокъ моей развѣдки истекъ и я пошелъ на присоединеніе къ полку. На тѣхъ мѣстахъ, гдѣ я его оставилъ, нашелъ лишь охраненіе сибиряковъ. Офицеры мнѣ сообщили, что штабъ ихъ дивизіи сталъ на ночлегъ въ небольшомъ городкѣ Бржезинахъ. Сибиряки имѣли усталый видъ изъ за только что сдѣланнаго большого перехода, и были голодны, такъ какъ кухонь имъ еще не подвезли. Я направился въ указанный мнѣ городъ. Въ полной темнотѣ въѣхали мы въ узкія улицы, покрытыя черною вязкою жижей. Усталые кони еле передвигали ноги, хлюпая ими по грязи. Передъ площадью, съ четырехугольнымъ зданіемъ рынка по серединѣ, мы вышли на мостовую, мощенную булыжникомъ, величиною съ тыкву. Окна домовъ здѣсь были освѣщены; суетились и переговаривались въ темнотѣ какія то тѣни. Вдоль домовъ растянулся обозъ. Походныя кухни топились и отбрасывали изъ топокъ широкіе огненные отблески. Послѣ долгихъ разспросовъ я нашелъ наконецъ домъ, гдѣ размѣстился штабъ. У крыльца стояли какіе то люди, державшіе въ поводу лошадей. Оказались они разъѣздомъ отъ драгунъ нашей дивизіи, такъ же какъ я возвращавшимся къ своему полку. Я вошелъ въ домъ. По комнатамъ — деньщики раскладывали походныя кровати и растапливали печи. Изъ кухни доносился соблазнительный запахъ готовящагося ужина. На меня и на присоединившагося ко мнѣ при входѣ драгунскаго поручика, давно уже какъ слѣдуетъ неспавшихъ и не ѣвшихъ, подѣйствовали всѣ эти соблазны дурманяще! Встрѣтили насъ по сибирски — привѣтливо и гостепріимно: оставили ужинать, комендантъ штаба отвелъ намъ мансардную комнату въ сосѣднемъ домѣ и поручилъ насъ заботамъ бойкаго сибиряка Парфена, одного изъ чиновъ его команды. Разъѣзды размѣстились въ подгородныхъ хуторахъ, у опушки лѣса. Свѣдѣній о нашей дивизіи въ штабѣ не было никакихъ. Въ общей обстановкѣ также оріентированы были слабо. Сдѣлавъ большой переходъ, дивизія пришла съ сѣверо - востока, получивъ задачу окончательно закрыть выходъ окруженнымъ двумъ германскимъ корпусамъ.

Изъ сторожевого охраненія сообщали, что ца -

тіе съ 1-го сентября 1932 года пріема на младшій Курсъ.

За всѣми справками, а также за пріобрѣтеніемъ выпущенныхъ Курсами подробныхъ конспектовъ, надлежитъ обращаться письменно къ Управляющему дѣлами Курсовъ, полковнику С. А. Мацылеву, по адресу Союза Галлиполійцевъ (81, рю Мадемуазелль, Парижъ 15). Личный пріемъ производится тамъ же по пятницамъ отъ 9 до 10 часовъ вечера.

Предсѣдатель объединенія б. воспитанниковъ Николаевской Инженер. Академіи и Инженерныхъ училищъ, начальникъ Высшихъ Военно-Техническихъ Курсовъ ген.-маіоръ Е. Ю. Бемъ.

ритъ въ немъ полный покой и что никакихъ русскихъ частей вокругъ также не обнаружено. За ужиномъ поднялась далекая орудійная пальба, все усиливавшаяся и какъ будто къ намъ приближавшаяся; уже стали дребезжать отъ нея оконныя стекла. Потомъ все стихло. Горизонты съ юга стали жутко полыхаться многими заревами пожаровъ, отражавшимися въ густыхъ нависшихъ облакахъ. Въ настроеніи стала угадываться тревога. Послѣ ужина предшествуемые Парфеномъ, съ фонаремъ въ рукахъ, мы съ драгуномъ отправились въ отведенную намъ комнату. Поднялись по скрипучей лѣстницѣ наверхъ. Тамъ насъ ожидала большая радость, въ видѣ двухъ широкихъ мягкихъ постелей съ чистымъ бѣльемъ, затопленной печки и умывальника, со стоявшимъ на немъ кувшиномъ горячей воды, отъ которой уютно валили клубы пара.

Мы сердечно поблагодарили милаго, заботливаго Парфена, оказавшагося призваннымъ запаснымъ изъ хабаровскихъ прикащиковъ, и отпустили его спать. Вымывшись и растянувшись на мягкихъ, чистыхъ постеляхъ, мы ощутили необычайное блаженство сытыхъ, умытыхъ людей, получившихъ возможность выспаться въ теплѣ и полномъ покоѣ. И все это послѣ столькихъ дней холода, недоѣданія, усталости, и нервнаго напряженія. Передъ тѣмъ, какъ лечь въ постель, драгунъ подошелъ къ окну и, освѣтивъ его карманнымъ электрическимъ фонарикомъ, сталъ пристально, что то разсматривать. «Что вы тамъ колдуете?» спросилъ я. Онъ ничего не отвѣтилъ. Вынувъ изъ кобура свой парабеллумъ и положивъ его рядомъ на стулѣ, онъ нѣсколько разъ перекрестился и нырнулъ подъ одѣяло. На меня сразу стала опускаться тяжелая свинцовая дрема. Я все же успѣлъ его спросить заплетающимся языкомъ, — зачѣмъ ему понадобились такія предосторожности. «Это, знаете ли, батенька мой, по инерціи. — За послѣдніе дни привыкъ всюду заранѣе подготовлять себѣ путь отступленія, а также всегда имѣть револьверъ подъ рукой». Среди ночи, — не понявъ во снѣ или на яву, — я услышалъ шумъ, крики, ружейные выстрѣлы... Повернулся на другой бокъ и снова заснулъ. Разбудили меня отчаянный стукъ въ дверь и чьи то за ней грозные окрики. Драгунскій поручикъ, проснувшись за мгновеніе до меня, уже съ лихорадочной быстротой натягивалъ сапоги и платье. Путаясь въ кромѣшной темнотѣ, я послѣдовалъ его примѣру. «Не открывайте! — это несомнѣнно нѣмцы», послышался его властный шопотъ. Дверь уже трещала и поддавалась подъ ударами прикладовъ. Драгунъ, съ одной ногой въ сапогѣ, а другой еще босикомъ, подскочилъ къ двери. Раздались два сухихъ выстрѣла изъ его парабеллума. За дверью съ размаху упало чье то грузное тѣло, послышались нѣмецкія ругательства, кто то опрометью бросился внизъ по лѣстницѣ... Поручикъ натянулъ второй сапогъ, накинулъ шинель и, бросивъ мнѣ :«слѣдуйте за мной», однимъ махомъ выставилъ окно. Скользя по мокрой черепицѣ, мы поползли по довольно отлогой крышѣ и, нащупавъ приставленную лѣстницу, спустились по ней внизъ. Здѣсь мы попали въ палисадникъ. Изъ за высокаго забора доносились отрывистые выкрики на нѣмецкомъ языкѣ и виднѣлись бѣгающіе лучи электрическихъ фонариковъ. Прижавшись къ углу, мы совѣтовались, что дѣлать дальше. Рѣшили уходить, пока еще прикрываетъ насъ темнота. Калитка не скрипнула, когда выпускала насъ и когда мы ее закрывали. Очутились мы въ глухомъ темномъ переулкѣ. Осторожно двинулись направо въ направленіи на востокъ. Вскорѣ подошли къ пересѣкавшей путь широкой улицѣ. Рѣшили, не теряя времени, ее перебѣжать. На противоположной сторонѣ, на деревянныхъ мосткахъ насъ неожиданно ослѣпилъ лучъ, пущенный прямо въ глаза. Одновременно навалился на меня громадный нѣмецъ и разомъ сбилъ съ ногъ.

Драгунъ выстрѣлилъ, но промахнулся. Я увидалъ, какъ его схватили и какъ онъ, вырвавшись, мигомъ приставилъ револьверъ къ своему виску. Щелкнулъ выстрѣлъ, онъ упалъ навзничь и, нѣсколько разъ вздрогнувъ, замеръ навѣки... Меня повели на площадь. Блѣдная полоска на востокѣ постепенно расширялась, охватывая понемногу все сѣрое облачное небо. Наступалъ мутный холодный разсвѣтъ. Все яснѣе вырисовывались контуры городскихъ домовъ и рынка. Городъ выплывалъ передо мной въ совершенно иномъ видѣ, чѣмъ представлялся вчера въ ночной темнотѣ. Меня поставили въ ряды колонны по четыре, рядомъ съ артиллерійскимъ поручикомъ, сосѣдомъ по вчерашнему ужину. Недалеко сзади стоялъ мрачный ,уставившійся внизъ Парфенъ. Холодный вѣтеръ и сырость пронизывали насъ до костей. Всѣ притаптывали ногами и мѣсили городскую грязь, перемѣшанную съ пучками сѣна и навозомъ — слѣдами бывшихъ еще здѣсь недавно базарныхъ дней. Съ запада неожиданно зарокоталъ ружейный огонь; вскорѣ вмѣшались пулеметы и затѣмъ артиллерія; появились на горизонтѣ, точно бѣлые мячики, шрапнельные разрывы. «Начался бой съ нашими полками», замѣтилъ мой сосѣдъ. По городскимъ улицамъ все время тарахтѣла, въ движеніи рысью, нѣмецкая артиллерія; торопливо проходили колонны нѣмецкой пѣхоты. Конвой занервничалъ, засуетился. Послышались отрывистыя команды, отчего мы двинулись торопливымъ шагомъ сначала по улицѣ, а затѣмъ по вязкой глинистой грунтовой дорогѣ. Стрѣльба приближалась все ближе и ближе и будила въ насъ надежды, а въ нѣмцахъ безпокойство. Вѣтеръ доносилъ до насъ обрывки далекаго русскаго ура. Мой сосѣдъ, по дорогѣ, разсказалъ мнѣ, что начальникъ дивизіи съ начальникомъ штаба ночью уѣхали за ориентировкой и указаніями въ штабъ корпуса. Старшимъ остался командиръ артиллерійской бригады и единственнымъ изъ генераловъ попалъ въ плѣнъ. Сторожевое охраненіе было выставлено, по обыкновенію, фронтомъ на западъ, непріятель же вошелъ въ городъ съ юго-востока. Въ общемъ нѣмцы захватили только тѣхъ, кто сталъ на ночлегъ на площади и на главной улицѣ. Большинство же удрало по направленію къ бивакамъ полковъ, Казачій взводъ ушелъ весь, на неосѣдланныхъ лошадяхъ и, повидимому, поднялъ тревогу.

То, что я испыталъ въ вчерашній день, неописуемо! — физическія испытанія — усталость и на-

тертыя ноги — ничто въ сравненіи съ моральными муками. — Нравственный гнетъ и тяжелыя перспективы плѣна, трагическая смерть при мнѣ славнаго драгунскаго поручика, мысли о горѣ жены и матери, которымъ долго моя судьба не будетъ извѣстна, моя дочурка Надя, которую нескоро теперь увижу...

Когда недолгій день клонился къ вечеру и мы, еле волоча ноги, подгоняемые конвоемъ, все шли и шли по направленію къ сѣверу, — нашей колоннѣ повстрѣчались нѣсколько стоявшихъ на мѣстѣ нѣмецкихъ зарядныхъ ящиковъ. Пожилые бородатые ѣздовые слѣзли съ коней, и собравшись въ кружокъ, похлопывали рукавицами, приплясывали отъ холода и о чемъ то оживленно бесѣдовали. Нашимъ конвойнымъ они предложили купить табаку. Тѣ заинтересовались, остановили колонну и разрѣшили плѣннымъ выйти «оправиться». Я еле прошелъ между худыми понурыми конями къ впереди ихъ стоявшимъ зарядным ящикамъ.

Пришлось отвести для этого послушныя лошадиныя морды въ сторону. Въ этотъ моментъ у меня блеснуло воспоминаніе... Вѣдь надо мной вниться доброе, полное вѣры заклятье! Воспоминаніе всколыхнуло надежды на Божественный Промыселъ. Я произнесъ нѣсколько молитвенныхъ словъ на чужомъ языкѣ, которымъ меня выучили. Когда я уперся рукой, въ ящикѣ что то щелкнуло, дверца раскрылась, показавъ мнѣ пустую внутренность.

Неужели моя мольба услышана? Въ слѣдующій мигъ я уже былъ внутри зарядного ящика, прикрывъ за собою его дверцу. Конвой снова скомандовалъ что то плѣннымъ; послышалось шлепаніе нѣсколькихъ десятковъ ногъ по мокрому грунту, все отъ меня удалявшееся и наконецъ совсѣмъ стихшее. Ѣздовые стали разводить костеръ, видимо собираясь еще долго здѣсь простоять. Трещали и пострѣливали въ огнѣ сырые сучья. Я уже по крайней мѣрѣ въ десятый разъ высовывался изъ моего убѣжища. День окончательно переходилъ въ вечеръ. Костеръ разгорался и отъ этого еще болѣе сгущался вокругъ сумракъ наступавшей темноты. Дальше все совершилось какъ во снѣ: — канава съ водой, по которой я поползъ... Полевая тропинка, ведущая къ лѣсу, что вырисовывался вдали сплошной черной стѣной... Домъ лѣсника... Отдыхъ съ ужиномъ у него въ сараѣ... Лѣсная дорожка... Ночной походъ по ней вслѣдъ за широкой сѣрой спиной съ зеленымъ воротникомъ лѣсника Болеслава... Маячащіе на разсвѣтѣ впереди козаки... переклікающіеся на родной рѣчи солдаты, въ типично-русскія лица, которыхъ я всматривался съ такимъ наслажденіемъ... Тряская двуколка... желѣзнодорожная станція... Санитарный поѣздъ, везущій меня въ Варшаву... и наконецъ встрѣча съ тобой...».

Мы съ Ординымъ уже кончали обѣдать. Все чаще крутились двери — вертушка, впуская въ ресторанъ новыхъ гостей, вмѣстѣ съ холодной струей морознаго воздуха и доносившимся на мигъ гуломъ городскихъ шумовъ. На возвышеніи устраивались поудобнѣе музыканты, передвигали пюпитрами и настраивали свои инструменты. Ординъ смотрѣлъ вокругъ странными то пристально вглядывавшимися, то невидящими глазами.

«Что же это за доброе заклятье, что виситъ надъ тобой», спросилъ я, «да еще на чужомъ языкѣ?» Ординъ встрепенулся. «Я тебя очень прошу меня объ этомъ никогда, нигдѣ не спрашивать и никому не говорить».

Съ минуту мы просидѣли молча. Ординъ неожиданно ударилъ рукой по столу такъ, что обратилъ вниманіе сосѣдей, и съ зажегшимися лихорадочнымъ блескомъ глазами смотря куда то въ пустоту, несвязно заговорилъ: «Я не знаю — малодушіе это или великодушіе, что я совершилъ. Но знаю теперь твердо, что никакая бѣда меня не коснется.

О, Марія, Дѣва Пресвятая!..»

Я его перебилъ. «Да ты что бредишь, что ли?». и взялъ его за руку. И впрямь — у него былъ сильнѣйшій жаръ.

Повезившись въ комендантскомъ управленіи, я его, совершенно больного и ослабѣвшаго, устроилъ въ госпиталѣ, гдѣ разсказалъ объ его перипетіяхъ и поручилъ заботамъ растроганныхъ милосердныхъ сестрицъ.

Вспоминая подробно и переживая встрѣчу съ Ординымъ, всю ночь я провелъ въ вагонѣ поѣзда, несшаго меня не спѣша къ Ивангороду. Въ купэ — полутьма. Огонь толстаго стеариноваго огарка еле просвѣчивалъ сквозь синюю занавѣску, которою занавѣшенъ былъ, сквозной въ корридоръ, фонарь. Сосѣди сладко похрапывали. Мѣрно и непрерывно стучали колеса вагона. Дребезжала имъ въ тактъ оконная рама съ расшатавшимся стекломъ. Въ затуманенныхъ надвигавшейся дремой мозгахъ непрестанно проносилось: «О какомъ заклятіи говорилъ Ординъ?»

Судьба привела вскорѣ снова съ нимъ встрѣтиться и узнать его тайну.

Объ этомъ я разскажу въ слѣдующій разъ.

Георгій Гоштовтъ.

НА ПОМОЩЬ РУССКИМЪ СТУДЕНТАМЪ!

Положеніе дѣла подготовки новыхъ русскихъ культурныхъ кадровъ за-границей становится критическимъ. Центральный Комитетъ по обезпеченію высшаго образованія русскому юношеству за границей еще разъ обращается съ горячимъ призывомъ ко всѣмъ русскимъ людямъ, не стѣсняясь размѣромъ жертвъ, посылать свою помощь по адресу:

M. Michel Fedoroff, 79, Bd. St. Michel, Paris 5.

По тому же адресу просятъ всѣхъ еще не сдавшихъ подписные листы по «Недѣлѣ Русскаго Студента», переслать листы и собранныя суммы.

ПОДПИСАЛИСЬ ЛИ ВЫ
на
„ЧАСОВОЙ"
на 1932 годъ??

Корпусъ - Лицей Имени Императора Николая II

СТРОЙ КАДЕТЪ.

Слѣва направо: воспитатель ген.-л. Лебедевъ, дир. корпуса ген. Римскій - Корсаковъ, крайніе справа: воспитатели полк. Соколовскій и кап. Маевскій.

РУССКІЙ ЛИЦЕЙ ИМПЕРАТОРА НИКОЛАЯ П.

1-го ноября 1930 года въ предмѣстьи Парижа, въ небольшомъ городкѣ Вилье-ле-Бель заложено было основаніе Русскому кадетскому корпусу, носящему оффиціально названіе: «Русскій лицей Императора Николая II». Директоромъ корпуса былъ приглашенъ маститый педагогъ, извѣстный еще въ Россіи, генералъ-лейтенантъ Римскій-Корсаковъ.

Постепенно крѣпла и развивалась работа въ стѣнахъ корпуса и уже въ 1931 году дала отличные результаты. 19-го декабря въ день корпуснаго праздника въ зданіи корпуса произведено было какъ-бы испытаніе — смотръ силамъ и тому, что заложено было въ дѣтскія головки юныхъ кадетъ. Всѣ присутствующіе убѣдились, что все дѣло поставлено на правильную ногу; программа занятій приноровленная къ настоящему времени (программа французскаго лицея, нѣсколько расширенная), но основы воспитанія зиждятся на томъ, чѣмъ такъ сильны были въ Россіи корпуса.

Воспитаніе религіозное, помимо уроковъ Закона Божія, укрѣпляется еще тѣмъ, что кадеты посѣщаютъ по праздникамъ свою маленькую, но съ любовью украшенную церковь въ зданіи корпуса.

Большое вниманіе удѣляется изученію иностранныхъ языковъ: французскому, англійскому и нѣмецкому. Для большей практики преподаваніе географіи, математики и естственной исторіи ведется на французскомъ языкѣ.

Русской исторіи, отечественной географіи и литературѣ удѣляется также большое вниманіе, такимъ образомъ, русскія дѣти, пріобрѣтая знанія, необходимыя для полученія права башо, послѣ окончанія лицея (лицей утвержденъ въ правахъ минист. народ. просвѣщенія во Франціи) будутъ знать и любить свою Великую Родину.

Гимнастика и вообще физическое развитіе поставлены на основахъ послѣдняго достиженія науки въ этой области; оборудуется постепенно гимнастическій залъ, имѣется теннисная площадка и кадеты обучаются фехтованію и стрѣльбѣ.

На корпусномъ праздникѣ кадеты представлены были въ количествѣ до 40 чел. въ составѣ 2, 1 и приготовительнаго классовъ. Ежегодно предположено прибавлять по одному классу, дабы основы воспитанія закладывались съ самаго основанія. Каждый классъ ведетъ свой воспитатель. Всѣ воспитатели кадровые офицеры, имѣющіе боевой и педагогическій стажъ.

Корпусный праздникъ собралъ много гостей, среди которыхъ были: генералъ Миллеръ, генералъ Шатиловъ, генералъ Ознобишинъ, св. кн. Горчаковъ, герцогъ Лейхтенбергскій, Тальбергъ Крупенскій, генералъ Лайминтъ, Дирюгинъ, Демешко и др. Было много родителей кадетъ.

НА ЕЛКѢ

АРТИСТЫ СРЕДИ КАДЕТЪ.

Въ центрѣ — Павелъ Троицкій.

«САМОЗВАНЕЦЪ ИЛИ ТУШИНСКІЙ ВОРЪ» у преддверія новой совѣтской пятилѣтки. М. К. Д.

Эта брошюра пришла къ намъ съ Востока. Судя по иниціаламъ, она принадлежитъ перу одного изъ видныхъ руководителей бѣлый борьбы. Эта брошюра заслуживаетъ самого широкаго распространенія и не только на русскомъ языкѣ, а особенно на иностранныхъ. Авторъ считаетъ, что «совѣтское строительство **военно-промышленнаго** оборудованія страны, все же, за періодъ истекающей первой пятилѣтки, достигаетъ достаточно серьезныхъ результатовъ **съ точки зрѣнія достиженія задачъ мірового распространенія** своего не только психологическаго, но и экономически-политическаго вліянія во всемъ мірѣ». Этотъ успѣхъ, если онъ будетъ развиваться и дальше, да еще при содѣйствіи иностранныхъ элементовъ — приведетъ къ созданію достаточно сильной воен.-промышл. базы, для выхода коммунистической революціи на внѣшнюю міровую арену. Успѣхъ этотъ достигается цѣною страшнаго раззоренія и гибели всего русскаго, но коммунистическіе руководители съ этимъ не считаются, проявляя исключительную жестокость къ коренному русскому населенію. Но, несмотря на достигнутые успѣхи и прорывы въ сов. строительствѣ чрезвычайно велики. Обстановка складывающаяся къ 33-ему году коротко характеризуется авторомъ: **«Своихъ русскихъ** силъ не хватаетъ. Придется кооптировать для «окончательнаго достиженія задачъ новыя силы **извнѣ»**.

Тутъ авторъ переходитъ къ совѣтско-нѣмецкимъ отношеніямъ и указываетъ, по какому пути пойдутъ кремлевскіе коммунисты для своего спасенія. Къ 1933 году намѣчено привлечь 8000 нѣм. инженеровъ и 300.000 нѣмец. рабочихъ!

«Это уже составитъ цѣлую нѣмецкую интернаціональную армію, влитую въ нѣдры «Кремлевскаго коммунистическаго царства». Нѣмецкіе техники привлекаются къ судостроительству, къ постройкѣ воздушнаго флота, къ газовой и химической промышленности, къ снабженію Красной арміи танками и броневиками. Нѣмецкіе безземельные и безработные крестьяне, какъ уже сказано было выше, привлекаются соблазнительными обѣщаніями къ обслуживанію совхозовъ и колхозовъ въ Европейской Россіи. Въ частности, на Дальнемъ Востокѣ, нѣмцы принимаются на волньонаемную службу въ пограничныя части ГПУ, а въ составѣ привезенной изъ Сибири Интернаціональной дивизіи въ Приморье, имѣется цѣлый полкъ изъ нѣмцевъ. Нѣкоторые данныя указываютъ на намѣреніе совѣтской власти, при помощи нѣмцевъ, снова развить Владивостокскій крѣпостной раіонъ, а въ самомъ Владивостокѣ приступить къ сооруженію подводнаго флота.

Далѣе, весьма кстати и для освѣщенія «нѣмецкихъ мыслей» о совѣтской Россіи, авторъ напоминаетъ и пространно цитируетъ обширный трудъ нѣмецкаго профессора Дая Вернера, вышедшій въ эпоху брестъ-литовскихъ переговоровъ. Трудъ этотъ крайне характеренъ для всей восточной политики Германіи — цѣль которой континентально-политическій захватъ Востока и открытіе черезъ Востокъ свободнаго и неограниченнаго пути на Западъ.

Въ заключительной части своей брошюры М. К. Д. очень сильно и ярко говоритъ о роли, которую должна была бы сыграть эмиграція въ моментъ, когда на наше Отечество извнѣ идутъ новые «ляхи, а изнутри оно раздирается ворами, предателями и разбойниками, когда исторія вновь выставляетъ диллему «Самозванецъ или Тушинскій воръ?»: **Е. Т.**

А. П. Демидовъ. СОВРЕМЕННЫЙ КИТАЙ И РОССІЯ, 148 стр., насыщенныхъ содержаніемъ и свѣжими и точными данными. **Китай перенаселенъ.** Средняя плотность въ собственно Китаѣ — 236 челов. на 1 кв. милю, а наивысшая до 875 ч., т. е. больше промышленной Бельгіи. Сельскохозяйственная культура высока. Повысить производительность земли невозможно. **Единственный выходъ — внутренняя колонизація** окраинъ республики. Переселенческое движеніе въ Маньчжурію уже дало блестящіе результаты: за 25 лѣтъ населеніе ея увеличилось въ 4 раза и достигло 27-28 милліоновъ. Потокъ продолжается. Толчкомъ послужило Россійское предпріятіе — желѣзныя дороги въ Манчжуріи. Сохранивъ монолитность, несмотря на всѣ испытанія, китайскій 400-милліонный народъ доказалъ свою національную жизнеспособность. **Внѣшняя торговля Китая** растетъ и достигаетъ около 25 милліардовъ франковъ. 73-75 проц. ея сосредоточено въ рукахъ Англіи, Японіи и С. А. С. Ш. Россія потеряла свои позиціи и на ея долю приходит-

---

Послѣ торжественнаго молебна, состоялось литературное утро, а затѣмъ гимнастика. Нельзя было безъ радости смотрѣть на внѣшній видъ и выправку юныхъ кадетъ, отличную декламацію, пѣніе и исполненіе номеровъ гимнастики. Невольно воскресала прежняя Великая Россія и каждый изъ присутствующихъ могъ гордиться, что русскія дѣти въ изгнаніи не потеряны для Россіи

Все больше и больше симпатій завоевываетъ корпусъ и съ удовлетвореніемъ можно констатировать вниманіе, проявляемое многими русскими людьми въ эмиграціи, такъ, напр., большое участіе въ организаціи елки для кадетъ 11-го января приняла С. Ф. Шатилова, а русскіе артисты Муратовъ, Троицкій и Бартеневъ внесли большое оживленіе декламаціей и разсказами.

Изъ Персіи, изъ Африки, куда проникла добрая слава о корпусѣ, начинаютъ уже посылать родители своихъ дѣтей въ корпусъ, что еще больше подчеркиваетъ значеніе корпуса вблизи Парижа, и является показателемъ того, что основы, на которыхъ зиждется корпусъ вполнѣ правильныя и, слѣдовательно, родители могутъ быть спокойны, что ихъ дѣти получатъ все, что только можетъ быть достигнуто въ настоящей трудной обстановкѣ.

ся всего 1,5 проц. внѣшняго торговаго оборота. **Промышленость** Китая молода, но съ большимъ будущимъ, особенно прядильная, угольная и желѣзодѣлательная. Уголь и желѣзо — необходимы Японіи. Не успѣвъ стать на ноги, китайская промышленность уже пріобрѣла **національный** характеръ и борется съ иностраннымъ капиталомъ, ее создавшимъ. Самыя крупныя предпріятія — въ рукахъ англичанъ и американцевъ. По числу же больше всего японскихъ — около 5 тысячъ, и русскихъ — 1800. Иностранныхъ желѣзныхъ дорогъ — 36 проц., правительственныхъ — 58 проц. и частныхъ — 6 проц. Китай долженъ державамъ 2, 25 милліарда золотыхъ рублей. Главные кредиторы — Англія, Россія и Франція, затѣмъ Японія и С. А. С. Ш. Въ предпріятія вложено около 25 милліардовъ фр. иностраннаго капитала, изъ которыхъ болѣе 50 проц. — Японіей.. Финансово-кредитный узелъ Маньчжуріи, съ уходомъ Россіи, попалъ въ руки Японіи. **Будущее развитіе Китая невозможно, безъ иностранныхъ капиталовъ,** но, въ борьбѣ съ ними китайцы проявляютъ нездоровый національнизмъ — ксенофобію.

Наибольшимъ авторитетомъ пользуются труды — программы покойнаго доктора Сунь Ятъ Сена, стоявшаго за леченіе главной болѣзни — избытка населенія, путемъ международнаго развитія Китая. Его планъ заселенія Маньчжуріи и отчасти желѣзнодорожностроительный приводятся въ исполненіе. Но ксенофобія, подстрекаемая совѣтской пропагандой, можетъ задержать осуществленіе этой программы.

Хозяйственные успѣхи въ Маньчжуріи исключительны: при населеніи въ 5,5 проц. населенія всего Китая, **посѣвная площадь** — 6,6 пос. пл. всей страны. Населеніе Маньчжуріи можетъ быть доведено до 60 мил. Японіи не удалась колонизація Кореи и Маньчжуріи, но политическіе и экономическіе интересы Японіи въ Манчжуріи очень велики: въ случаѣ войны, ей необходимъ ввозъ съ материка 12 мил. тоннъ чугуна, желѣза, стали и угля. Японія успѣла задушить Китайско-Восточную жел. д., перетяжкой грузовъ на Дальній, благодаря тарифной политикѣ и ж. д. строительству; она планомѣрно усиливаетъ свое господство въ Маньчжуріи, но сталкивается съ нетерпимостью Китая, который ведетъ съ ней экономическую войну (бойкотъ) и отравляетъ существованіе «бандитизмомъ». Если стороны не сговорятся, то человѣческій океанъ (Китай) легко можетъ захлестнуть Японскій потокъ. Китайцы, не отнимая у японцевъ Южно-Манчьжурскей линіи, постройкой параллельныхъ, стремятся оттянуть вывозъ отъ Дальняго и направить грузы на южно-китайскіе порты. Стремленіе — законное, — но встрѣчаетъ противодѣйствіе Японіи. При отсутствіи Россіи, Японія въ китайскихъ вопросахъ изолирована. Экономическіе интересы въ Маньчжуріи органически связаны со всѣмъ строемъ хозяйства Японіи: она не можетъ отказаться отъ нихъ, безъ упорной борьбы. Существуетъ проектъ японо-американскаго сотрудничества съ Китаемъ. Если онъ осуществится, — положеніе Японіи окрѣпнетъ. Передъ будущей Россіей — задача величайшей важности — укрѣпленіе Д. Восточной окраины колонизаціей.

Процессъ европеизаціи Китая, несмотря на ксенофобію, развивается гигантскими шагами. Заложенъ прочный фундаментъ и нѣтъ силъ остановить движеніе. Мечты китайцевъ — создать «великій Китай» и перейти въ наступленіе на сѣверъ, югъ и юго-западъ, — не игра фантазіи, а плодъ холоднаго расчета.

Желтая опасность — китайская опасность, требуетъ единства политики Европы и Америки, которымъ пора, откинувъ соперничество въ поискахъ выгодъ «дня», задаться «общими интересами» цивилизаціи. **Центръ міровыхъ событій — на Д. Востокѣ.**

Эту книгу можно рекомендовать всѣмъ интересующимся Дальневосточными событіями. ,

гр. Шотвинъ.

† ГЕНЕРАЛЪ-ОТЪ-ИНФАНТЕРІИ Д. Г. ЩЕРБАЧЕВЪ

Генералъ Щербачевъ съ Генераломъ Гурко на фронтѣ.

18 января въ Ниццѣ скончался отъ кишечнаго гриппа генералъ Д. Г. Щербачевъ, бывшій главнокомандующій русскими арміями на Румынскомъ фронтѣ.

Покойный родился въ 1857 году, окончилъ Орловскую Бахтина военную гимназію, Александровское и Михайловское артилер. училища, службу началъ въ 3 конн. артил. батареѣ, продолжалъ въ гв. конно-арт. бригадѣ, откуда поступилъ въ академію Генер. Штаба, которую окончилъ по 1 разр. въ 1884 году. По окончаніи академіи, Дмитрій Григорьевичъ состоялъ при штабѣ С.-Петербургскаго воен. округа, загѣмъ исполнялъ обязанности нач. штаба 2 гв. див., послѣ чего принялъ 145 пѣх. Новочеркасскій полкъ, которымъ и командовалъ до 10 мая 1903 года, послѣ чего съ производствомъ ген.-маіоры былъ назначенъ командиромъ Л.-Гв. Павловскаго полка. Въ 1906 году Дмитрій Григорьевичъ уже начальникъ 1 Финл стр. бригады, а 24 января 1907 г. назначается Начальникомъ Импер. Николаевской военной академіи. Въ качествѣ представителя Россійской арміи ген. Щербачевъ совершилъ поѣздку во Францію. Заслуги ген. Щербачева въ дѣлѣ организаціи военнаго обученія въ академіи велики. Въ концѣ 1912 г. ген. Щербачевъ былъ назначенъ командиромъ 9 корпуса. Во главѣ этого корпуса онъ и вышелъ на міровую войну и вскорѣ принялъ 11, а потомъ 7 арміи. Во главѣ послѣдней генералъ Щербачевъ принялъ участіе въ Брусиловскомъ наступленіи. Всѣмъ памятны блестящія дѣйствія покойнаго подъ Перемышлемъ, у Язловца и у Тусто-Бабы.

Въ 1917 году генералъ Щербачевъ назначается помощникомъ Главнокомандующаго арміями румынскаго фронта (главнокомандующимъ считался Румынскій король). Въ 1919 г. покойный пріѣхалъ во Францію, какъ главный военный представитель Адмирала Колчака. Съ 1920 г. Дмитрій Григорьевичъ проживалъ въ Ниццѣ.

Изучайте вашего врага

Для окончательной побѣды не достаточно одной готовности къ подвигу и къ борьбѣ, жертвенной готовности умереть за Россію. Россіи нужны побѣдители ея тирановъ, а не новыя могилы ея доблестныхъ сыновъ. Ряды старыхъ бойцовъ Великой и Гражданской войны рѣдѣютъ въ эмиграціи и какъ никогда количество бойцовъ должно быть замѣнено ихъ качествомъ. Каждый бѣлый боецъ долженъ хорошо изучить своего врага. Незнаніе врага, ошибки, работа въ слѣпую дорого обходились намъ въ прошломъ и въ будущемъ должны быть избѣгнуты. Мы уже не можемъ на основаніи опыта прошлой нашей бѣлой борьбы утверждать, что мы знаемъ нашего врага, что мы во всеоружіи. Одиннадцатилѣтняя давность отдѣляетъ насъ отъ того нашего опыта. Все измѣнилось въ станѣ нашихъ враговъ и вотъ всѣ эти измѣненія мы должны изучить, внимательно продумать и выработать новые методы и пріемы борьбы.

Врагъ совѣтской Россіи долженъ знать политическое и административное устройство ея, оффиціальное міровоззрѣніе совѣтскаго государства, военную географію С. С. С. Р, коммунистическую пропаганду и способы борьбы съ ней и особенно подробно онъ долженъ изучить Красную Армію, ея слабыя и сильныя стороны

Наше командованіе, учитывая эту дѣйствительную жизненную необходимость и слыша повсюду просьбы указать, какимъ образомъ, съ пользой для русскаго дѣла можно использовать время въ годы вынужденнаго «окопнаго сидѣнія», въ эмиграціи,—широко пошло на встрѣчу нашему офицерству, открывъ офицерскую школу усовершенствованія военныхъ знаній и выпустивъ рядъ необходимыхъ руководствъ для изученія нашего врага.

Изучайте же вашего врага. Залогъ побѣды не въ одной только жертвенности, а въ знаніи, во всесторонней подготовкѣ къ послѣдней и рѣшительной схваткѣ съ заклятыми врагами Отечества.

Евгеній Тарусскій.

ПРИКАЗЪ I ОТДѢЛУ РУССКАГО ОБЩЕ-ВОИНСКАГО СОЮЗА.

19-го декабря 1931 г. № 55, г. Парижъ.

Офицерская Школа Усовершенствованія Военныхъ Знаній, при ввѣренномъ мнѣ Отдѣлѣ, заканчиваетъ первую, самую важную часть своей работы: составленіе и изданіе печатныхъ руководствъ по курсамъ, прочитаннымъ въ Школѣ. Въ связи съ выходомъ печатныхъ руководствъ, а также въ виду выяснившейся трудности регулярнаго посѣщенія лекцій и собраній офицерами, занятыми повседневнымъ, зачастую, тяжелымъ трудомъ, Начальникомъ Школы ген. Фокомъ возбужденъ вопросъ о реорганизаціи дѣятельности Школы, на новыхъ основаніяхъ, учитывая опытъ почти годичной работы. Въ виду изложенныхъ соображеній приказываю: 1. Чтеніе лекцій въ О. Ш. У. В. З. продолжать только по тѣмъ курсамъ, кои, будучи предназначены для печати, еще не были прочитаны слушателямъ. 2. Чтеніе лекцій по курсамъ, уже вышедшимъ изъ печати — прекратить. 3. По мѣрѣ выхода печатныхъ пособій окончательно перейти на заочное обученіе, руководство которымъ возлагается на О. Ш. У. В. З. Въ цѣляхъ наиболѣе цѣлесообразной организаціи заочнаго обученія при прохожденіи курса О. Ш. У. В. З., мною устанавливаются слѣдующія основныя положенія, обязательныя для всѣхъ воинскихъ организацій, водящихъ въ составъ I Отдѣла Р. О. В. Союза: 1. Имѣя въ виду основную цѣль, преслѣдуемую Р. О. В. Союзомъ не только сохранить свои кадры для будущаго служенія Родинѣ, но и въ мѣру своихъ силъ поддерживать ихъ спеціальныя знанія на нужномъ уровнѣ, — прохожденіе курса О. Ш. У. В. З. признается обязательнымъ для всѣхъ офицеровъ, входящихъ въ составъ Р.О.В.С. Проведеніе въ жизнь настоящаго приказа возлагается на слѣдующихъ начальниковъ: 1. Предсѣдателей воинскихъ союзовъ и начальниковъ отд. частей. 2. Начальниковъ полковыхъ и дивизіонныхъ группъ Парижскаго района. 3. Начальниковъ группъ Р. О. В. С. въ провинціи.

Выполненіе этой задачи потребуетъ отъ всѣхъ начальниковъ перечисленныхъ выше, самаго энергичнаго выполненія монхъ указаній, изложенныхъ въ настоящемъ приказѣ. 2. Начальникъ О. Ш. У. В. З. составляетъ инструкцію, предусматривающую систему заочнаго прохожденія курса по руководствамъ, изданнымъ Школой. 3. Начальники всѣхъ степеней, перечисленныхъ выше, составляютъ списки офицеровъ, назначаемыхъ къ прохожденію курса Офицерской Школы Усовершенствованія Военныхъ Знаній.

Предполагается, что прохожденіе курса Школы, одновременно всѣми офицерами данной воинской организаціи, будетъ возможно только въ исключительныхъ случаяхъ. Необходимо учесть, какъ трудность одновременнаго привлеченія къ прохожденію курса Школы всѣхъ офицеровъ, такъ и частные интересы отдѣльныхъ лицъ (условія службы, обстоятельства личной жизни, состояніе здоровья и пр.). Въ виду изложеннаго, допускается, по усмотрѣнію соотвѣтствующаго начальника установленіе нѣсколькихъ очередей для прохожденія курса Школы. 4. Списки офицеровъ первой очереди, назначенныхъ къ прохожденію курса заочнаго обученія О. Ш. У. В. З. должны быть составлены не позже, какъ къ 1-II 1932 г.

Къ этому же времени начальники воинскихъ организацій должны послать полк. Пятницкому (81, рю Мадемуазелль, Парижъ 15) заказъ на высылку печатныхъ пособій, изданныхъ Школой. На каждаго слушателя долженъ быть выписанъ полный комплектъ лекцій. Въ цѣляхъ облегченія выплаты за печатныя руководства устанавливается разсрочка съ тѣмъ, что каждый офицеръ платилъ бы за полученныя имъ лекціи отъ 3 до 5 франковъ въ мѣсяцъ. Сборъ денегъ за учебники долженъ быть организованъ предсѣдателями союзовъ, начальниками частей и группъ. 5. Вся подготовка офицеровъ должна производиться дома, безъ привлеченія ихъ на какія либо собранія, за исключеніемъ тѣхъ, которыя будутъ устраиваться для провѣрки знаній. 6. Организація провѣрки степени усвоенія курса О. Ш. У. В. З. предоставляется усмотрѣнію предсѣдателей и начальниковъ воинскихъ организацій. Можно рекомендовать слѣдующіе способы провѣрки знаній: а) Воинскія организаціи, находящіяся въ Парижскомъ районѣ, могли бы приглашать въ качествѣ экзаменаторовъ, тѣхъ лицъ, которыя читали соотвѣтствующія лекціи въ Школѣ и являются авторами печатныхъ руководствъ. б) Предсѣдатели воинскихъ организацій могутъ назначить экзаменаторовъ изъ числа своихъ офицеровъ, поручивъ имъ изучить тотъ или иной предметъ по имѣющемуся учебнику. Въ этомъ послѣднемъ случаѣ, при экзаменѣ, желательно присутствіе предсѣдателя или начальника данной воинской организаціи, дабы повысить удѣльный вѣсъ такой провѣрки знаній. в) Можно дѣлать и письменные экзамены, для чего офицерамъ даются опредѣленныя темы по каждому курсу. Списки темъ можно выписывать изъ Школы, но провѣрка письменныхъ работъ и оцѣнка ихъ, предоставляется усмотрѣнію начальника организаціи. 7. Для прохож-

денія курса О. Ш. У. В. З. допускаются и одиночные слушатели, живущіе какъ во Франціи, такъ и заграницей. Рѣшеніе вопроса о пріемѣ отдѣльныхъ слушателей предоставляется усмотрѣнію Начальника Школы. 8. Прошу всѣхъ начальниковъ, на коихъ возлагается проведеніе этого приказа въ жизнь доносить мнѣ: а) о полученіи настоящаго приказа, б) объ окончаніи прохожденія отдѣльныхъ предметовъ по курсу О. Ш. У. В. З. Срокъ прохожденія курса отдѣльныхъ предметовъ устанавливается соотвѣтствующими начальниками, въ зависимости отъ мѣстныхъ условій. 9) Въ виду поступленія ко мнѣ запросовъ объ организаціи занятій съ офицерами по курсу «Руководство для унтеръ-офицеровъ—, считаю необходимымъ разъяснить: названное «Руководство», по своей программѣ, значительно превосходитъ объемъ знаній, необходимыхъ для унтеръ-офицера. Правильнѣе было бы характеризовать эту книгу «повторительнымъ конспективнымъ курсомъ по всѣмъ отраслямъ современнаго военнаго дѣла, для младшихъ офицеровъ». Я полагалъ бы, поэтому, полезнымъ, рекомендовать начальникамъ всѣхъ степеней организовать занятія съ офицерами по изученію «Руководства для унтеръ-офицеровъ».

П. п. Генералъ-отъ-Кавалеріи **Шатиловъ.**

ИНСТРУКЦІЯ ДЛЯ ЗАОЧНАГО ПРОХОЖДЕНІЯ КУРСА ОФИЦЕРСКОЙ ШКОЛЫ УСОВЕРШЕНСТВОВАНІЯ ВОЕННЫХЪ ЗНАНІЙ ПРИ I-мъ ОТДѢЛѢ Р. О. В. СОЮЗА.

Г. Парижъ, 19-го декабря 1931 г.

I. Общія указанія. а) Въ приказѣ Начальника I Отдѣла Р. О. В. Союза отъ 19 декабря сего года, за № 55, даны руководящія указанія для окончательнаго перехода работы О. Ш. У. В. З. только на заочный методъ преподаванія, при чемъ прохожденіе курса Школы признается обязательнымъ для всѣхъ чиновъ Р. О. В. Союза. Настоящая инструкція, не повторяя указаній приказа № 55, имѣетъ своей цѣлью дать возможно болѣе подробныя разъясненія по прохожденію курса Школы, дабы облегчить начальникамъ всѣхъ степеней ихъ задачу по проведенію въ жизнь распоряженій Начальника I Отдѣла Р. О. В. Союза. Если бы, по ходу работы, все же потребовались бы какія либо дополнительныя разъясненія или содѣйствіе въ томъ или иномъ видѣ, то всю переписку прошу направлять на имя Генеральнаго Штаба полковника Станиславскаго (29, ул. Колизэ, Парижъ 8), завѣдывающаго отдѣломъ заочнаго обученія при О. Ш. У. В. Знаній. б) Приказомъ генерала Шатилова № 55, ближайшее наблюденіе и руководство по прохожденію офицерами заочнаго обученія по курсу О. Ш. У. В. Знаній возложено на: предсѣдателей воинскихъ союзовъ, начальниковъ отдѣльныхъ частей, начальниковъ полковыхъ и дивизіонныхъ группъ Парижскаго раіона, начальниковъ группъ Р. О. В. Союза въ провинціи Франціи.

Въ связи съ этимъ, можно разбить и будущихъ слушателей Школы по отдѣлу заочнаго образованія на эти же категоріи, добавивъ къ нимъ еще категорію одиночныхъ офицеровъ, не состоящихъ по тѣмъ или инымъ причинамъ въ перечисленныхъ выше воинскихъ организаціяхъ, но принятыхъ согласно предоставленнаго мнѣ права въ число слушателей Школы. Система заочнаго обученія, преслѣдуя цѣли возможнаго облегченія прохожденія курса не предусматриваетъ надобности въ устройствѣ общихъ собраній слушателей, но если въ отдѣльныхъ случаяхъ, по условіямъ жизни и работы, такія собранія не представляютъ затрудненій, то польза отъ нихъ несомнѣнно будетъ. На этихъ собраніяхъ можно организовать обмѣнъ мнѣній по пройденнымъ предметамъ; иногда явятся желающіе сдѣлать спеціальный докладъ, въ развитіе отдѣльныхъ курсовъ, составленныхъ, какъ общее правило, очень конспективно. Такимъ образомъ, какъ общее правило О. Ш. У. В. Знаній, по дѣламъ заочнаго обученія будетъ сноситься только съ перечисленными выше начальниками, снабжая ихъ въ нужномъ количествѣ учебниками. Выше было указано на распредѣленіе слушателей Школы на категоріи, соотвѣтственно принадлежности ихъ къ той или иной воинской организаціи. Указаніе это было сдѣлано не потому, что прохожденіе курса въ разныхъ категоріяхъ будетъ различно, а только потому, что организаціонная работа соотвѣтствующихъ начальниковъ будетъ зависѣть отъ структуры той или иной воинской организаціи и отъ условій мѣстной жизни.

II Порядокъ прохожденія курса О. Ш. У. В. Знаній. Указанная ниже послѣдовательность прохожденія курса О. Ш. У. В. З. является обязательной, ибо программы отдѣльныхъ предметовъ составлены въ томъ предположеніи, что слушатель уже усвоилъ содержаніе предыдущаго учебника. Напримѣръ, изученію курса «Красной Арміи» предшествуетъ курсъ «Политическое и административное устройство С. С. С. Р.» и «Оффиціальное міровоззрѣніе Совѣтскаго государства» и т. д. Затѣмъ, нельзя переходить къ изученію другого предмета до тѣхъ поръ, пока не произведена провѣрка знаній по курсу пройденнаго учебника. Выполненіе этого указанія представляется необходимымъ, какъ для пріученія слушателей къ систематической и планомѣрной работѣ, такъ и для большей успѣшности усвоенія курса. Въ виду изложенныхъ соображеній, послѣдовательность прохожденія курса О. Ш. У. В. З. рекомендуется слѣдующей: 1. Политическое и административное устройство С. С. С. Р. Учебникъ вышелъ изъ печати. 2. Оффиціальное міровоззрѣніе Совѣтскаго государства. Учебникъ вышелъ изъ печати.3. Красная Армія. Этотъ курсъ разбитъ на три выпуска, изъ коихъ уже вышли изъ печати два, а третій печатается. 4. Военная географія С. С. С. Р. Этотъ курсъ разбитъ на два выпуска, изъ коихъ одинъ вышелъ изъ печати, а другой готовится къ печати. 5. Коммунистическая пропаганда и борьба съ нею. Методы работы Г. П. У. 6. Исторія гражданской войны. 7. Вооруженное возстаніе (Исторія, подготовка и тактика). 8. Тактика гражданской войны. По всѣмъ дѣламъ, касающимся выписки учебниковъ и уплаты за нихъ денегъ, надлежитъ обращаться къ полк. Пятницкому (81, рю Мадемуазель Парижъ 15).

III. Провѣрка знаній и выдача удостовѣреній объ успѣшномъ прохожденіи курса Школы. Въ приказѣ Начальника I-го Отдѣла Р. О. В. Союза, за № 55 указано нѣсколько способовъ провѣрки знаній у слушателей Школы, при чемъ выборъ такого способа предоставленъ усмотрѣнію соотвѣтствующаго начальника. Въ случаѣ, если будетъ рѣшено пригласить для производства экзамена тѣхъ лицъ, кои читали соотвѣтствующія лекціи въ Школѣ и являются авторами учебниковъ, прошу имѣть въ виду, что по техническимъ причинамъ нельзя, въ одинъ вечеръ провѣрить знанія болѣе, чѣмъ 15 человѣкъ. Но такъ какъ нежелательна и меньшая цифра, то въ нужныхъ случаяхъ, надо будетъ соединять, для экзамена, офицеровъ двухъ или болѣе воинскихъ организацій. Нужно также имѣть въ виду, что въ случаѣ приглашенія для производства экзаменовъ лекторовъ Школы явится необходимость денежнаго вознагражденія экзаменатору, что при 15 чел. экзаменующихся, выразится въ уплатѣ каждымъ изъ нихъ по 3 франка. Оцѣнка знаній офицера опредѣляется двумя отмѣтками: «выдержалъ» и «не выдержалъ». Офицерамъ, знанія коихъ признаны неудовлетворительными, долженъ назначаться повторный экзаменъ. По мѣрѣ успѣшнаго окончанія офицерами полнаго курса Школы, соотвѣтствующіе начальники присылаютъ мнѣ списки офицеровъ для выдачи особыхъ удостовѣреній за подписью Начальника I-го Отдѣла Р.О.В. Союза и моей скрѣпой. Въ этихъ удостовѣреніяхъ будутъ перечислены всѣ предметы, пройденные офицеромъ по курсу Школы. Офицеры, прослушавшіе въ Школѣ въ Парижѣ первый и второй циклъ лекцій, могутъ получить свидѣтельства объ окончаніи ими курса Школы, послѣ провѣрки ихъ знаній. Эта провѣрка, по желанію, можетъ быть устной или письменной. Прошу г. г. офи-

ХРОНИКА

Р. О. В. С. ВЪ БОЛГАРІИ

На Новый Годъ, 1-го января, для принесенія взаимныхъ поздравленій, собрались, находящіеся въ Софіи Предсѣдатели Воинскихъ Союзовъ, Начальники частей, Войсковыхъ группъ и партій, а также представители всѣхъ частей III Отдѣла Р. О. В. Союза; всего собралось до 200 человѣкъ.

Начальникъ Ш Отдѣла генералъ Абрамовъ привѣтствовалъ всѣхъ собравшихся, а въ ихъ лицѣ и всѣхъ чиновъ Ш Отдѣла Р. О. В. С. съ наступающимъ новолѣтіемъ.

Провозгласивъ здравицы за Верховнаго Вождя Болгарской Арміи Е. В. Царя Бориса, за возрожденіе Россіи, за Русскій Обще-Воинскій Союзъ и всѣ входящіе въ него отдѣлы и организаціи, во главѣ съ Предсѣдателемъ Союза генераломъ Миллеромъ, — Начальникъ Ш Отдѣла особо отмѣтилъ привѣтствія, присланныя русскому воинству отъ русскихъ организацій, не входящихъ въ Р. О. В. С., но своими поздравленіями лишній разъ засвидѣтельствовавшими свою солидарность съ русскимъ воинствомъ.

Вкратцѣ, генералъ Абрамовъ подвелъ итоги дѣятельности Р. О. В. Союза за истекшій годъ: организація осталась безъ измѣненія, увеличившись нѣсколькими подотдѣлами въ Заокеанскихъ странахъ; обращено вниманіе на военную подготовку членовъ союза. Успѣшно текла работа кассъ взаимопомощи Союзовъ, частей и группъ.

Баронесса О. М. Врангель не забываетъ соратниковъ своего покойнаго мужа и своими сборами въ Америкѣ по прежнему поддерживаетъ нашу санаторію въ Вел. Тырново и въ Княжево.

Въ повседневныхъ заботахъ не забыта и наша главная цѣль и главная задача — ОСВОБОЖДЕНІЕ РОССІИ и, несмотря на кризисы и безработицу, — жертвенность чиновъ Р. О. В. С. по сбору средствъ въ «Фондъ Спасенія Родины» дала за истекшій годъ значительную сумму — около 200.000 левъ; для начала, и въ новомъ году присутствующіе добровольно собрали на эту высокую цѣль 1000 левъ.

Обрисовавъ общее положеніе къ 1932-му году и, пожелавъ лучшаго и новаго счастья, — генералъ Абрамовъ далъ разрѣшеніе на застольныя военныя пѣсни.

П. Я.

ГЕОРГІЕВСКІЕ КАВАЛЕРЫ ВЪ ПОЛЬШѢ.

9 декабря (26-го ноября по ст. ст.), въ день Георгіевскаго праздника, въ Варшавѣ, по почину Россійскаго Общественнаго Комитета, въ церкви Св. Троицы, въ 7 час. вечера, былъ отслуженъ молебенъ Св. Великомученику и Побѣдоносцу Георгію. Служившій молебенъ митрофорный протоіерей о. Антоній Рудлевскій обратился къ находившимся на лицо Георгіевскимъ кавалерамъ съ краткимъ прочувственнымъ словомъ. Послѣ молебна всѣ присутствовавшіе на немъ Георгіевскіе кавалеры и бывшіе г. г. офицеры 13 драгунскаго Военнаго Ордена полка были приглашены Предсѣдателемъ Россійскаго Общественнаго Комитета ген. П. Н. Симанскимъ въ помѣщеніе Комитета, гдѣ и состоялось, впервые въ Варшавѣ, собесѣдованіе Георгіевскихъ кавалеровъ. Здѣсь находились: генералы де Геннингъ-Михаелисъ, Симанскій, Симоновъ и Максимовскій, полковники Дзерожинскій, Туганъ-Мирза-Барановскій, Сморчевскій, Эсикъ, Шоманскій, Петрушинъ, ротмистръ Макаровъ подпоручикъ Домбровскій, изъ числа г. г. офицеровъ Военнаго Ордена полка — полк. Григоровичъ, ротм. Грабовскій и штабсъ-ротмистръ Тарасовъ.

Собесѣдованіе открылось рѣчью ген. П. Н. Симанскаго, который привѣтствовалъ Георгіевскихъ кавалеровъ отъ имени Россійскаго Общественнаго Комитета и Постояннаго Совѣщанія, русскихъ эмигрантскихъ учрежденій въ Польшѣ, выяснилъ значеніе Георгіевскаго праздника, указалъ на доблестный примѣръ, который данъ Георгіевскими кавалерами будущимъ поколѣніямъ военныхъ людей и въ заключеніе привѣтствовалъ г. г. офицеровъ Военнаго Ордена полка, имѣющаго за собой такое блестящее прошлое.

Вторымъ говорилъ ген. де Геннингъ-Михаэлисъ.

Оживленная бесѣда за чашкой чая затянулась до 10 часовъ вечера.

Между прочимъ, присутствовавшіе единогласно выразили пожеланіе, чтобы такія собесѣдованія Георгіевскихъ кавалеровъ, объединяющія ихъ въ одну дружную, прекрасно-настроенную семью, періодически возобновлялись.

ОТЪ РОССІЙСКАГО ОБЩЕСТВЕННАГО КОМИТЕТА ВЪ ПОЛЬШѢ.

Правовой Отдѣлъ Россійскаго Общественнаго Комитета въ Польшѣ доводитъ до свѣдѣнія г. г. владѣльцевъ недвижимаго имущества въ Польшѣ, не являющихся гражданами СССР, что онъ оказываетъ необходимую юридическую помощь въ дѣлахъ о возмѣщеніи за имущество, переданное въ собственность казны, а также въ дѣлахъ о передачѣ означеннаго имущества изъ вѣдѣнія назначенной надъ нимъ опеки въ вѣдѣніе законныхъ владѣльцевъ. Помощь эта оказывается правовымъ отдѣломъ Россійскаго Общественнаго Комитета по отношенію къ недвижимому имуществу, какъ въ случаяхъ первоначальнаго возникновенія претензіи, такъ и въ дѣлахъ уже возбужденныхъ владѣльцами, но не законченныхъ почему либо до сихъ поръ производствомъ.

Всѣ запросы слѣдуетъ адресовать:
Polsce, Podwale 5, Warszawa (Pologne).
Wydzial Prawny Rosyjskiego Komitetu Spelecznego

церовъ этой категоріи сообщить мнѣ не позже 1-го февраля 1932 г. о своемъ желаніи подвергнуться экзамену по прослушанному ими курсу Школы. По полученіи мною этихъ заявленій, будетъ составлено росписаніе экзаменовъ. Съ моей стороны не встрѣчается препятствій къ тому, чтобы провѣрка знаній у офицеровъ, прослушавшихъ циклъ лекцій въ Школѣ, была произведена вмѣстѣ съ офицерами своей организаціи, прошедшими заочный курсъ обученія.

П. п. Начальникъ Офицерской Школы Усовершенствованія Военныхъ Знаній
Генералъ-Маіоръ **Фокъ.**

Р. О. В. С. И БЕЗРАБОТИЦА ВЪ МАРСЕЛѢ.

Мы, провинціалы, лишь съ завистью слѣдимъ, по газетамъ, за русской жизнью Парижа и несемъ свою лепту безропотнаго долга на алтарь взаимопомощи своему страждущему брату-русскому эмигранту по тому потоку подписныхъ листовъ, которымъ буквально заливаетъ насъ Парижъ.

Если же нужда и горе касаются насъ самихъ, то за отсутствіемъ, въ большинствѣ провинціи, русскихъ благотворительныхъ организацій — отдѣленій парижскихъ, намъ же самимъ приходится выручать нашего брата-провинціала изъ бѣды.

Безработица одолѣваетъ и насъ, а кромѣ насъ-марсельцевъ, сюда прибываютъ русскіе безработные изъ мелкихъ окружныхъ пунктовъ, разсчитывая въ большомъ городѣ Марселѣ получить работу или помощь.

Разсчеты эти ошибочны: работы нѣтъ и здѣсь, а помощь, за отсутствіемъ благотворительныхъ организацій, отсутствуетъ. Мѣстный Отдѣлъ Союза Русскихъ Офицеровъ, учитывая этотъ недочетъ Марселя, самъ страдая отъ безработицы, постигшей его членовъ, рѣшилъ оказывать помощь и тѣмъ безработнымъ русскимъ людямъ, кои попали въ Марсель и оказались безъ работы, пріюта и средствъ.

Обложивъ себя взносами, намѣтивъ рядъ лекцій, сборъ съ коихъ тоже пойдетъ на помощь безработнымъ, отдѣлъ союза офицеровъ открылъ небольшой пріютъ (помѣщеніе и оборудованіе дали русскіе инвалиды) и снабжаетъ безплатными обѣдами безработныхъ — главнымъ образомъ, воинскихъ чиновъ.

Есть надежда, что другія воинскія организаціи Марселя, а также и частныя русскія лица, поддержатъ благое начинаніе Союза Офицеровъ и тогда помощь русскимъ безработнымъ будетъ здѣсь, въ нѣкоторой долѣ, обезпечена: будетъ крыша и кусокъ хлѣба.

А. Деронинъ.

КОНЦЕРТЪ ВЪ ПОЛЬЗУ УЧАСТНИКОВЪ ВЕЛИКОЙ ВОЙНЫ.

17 декабря въ Прагѣ («Mozarteum») состоялся концертъ въ пользу нуждающихся членовъ «союза участниковъ великой войны» (входящій въ составъ Обще-Воинскаго союза).

Программу концерта блестяще провели извѣстныя пѣвицы сестры М. И. Созоновичъ и Е. И. де-Волько, состоящія членами названнаго союза, обѣ имѣющія Георгіевскія медали за работу на фронтѣ по великой войны. М. И. Созоновичъ хорошо извѣстна по своимъ выступленіямъ, какъ въ Парижѣ, такъ и въ Брюссебѣ, Антверпенѣ и др. городахъ Европы, имѣла у Пражской публики шумный успѣхъ. Въ концертѣ приняли также участіе ученики Е. И. де-Волько, которая извѣстна въ Прагѣ также, какъ и преподавательница пѣнія.

По устройству концерта много потрудилась Е. Д. Вадина (дочь ген. Щербачева), предсѣдательница дамскаго кружка означеннаго союза. Чистая прибыль съ концерта выразилась въ суммѣ 8 тыс. чешс. кр.

ПЕРВЫЙ КАДЕТСКІЙ КОРПУСЪ.

Состоящая подъ поч. предсѣдательствомъ Его Высочества Князя Гавріила Константиновича Юбилейная Комиссія обращается ко всѣмъ однокашникамъ Кавалерамъ Ордена Св. Георгія и Георгіевскаго Оружія съ просьбой сообщить секретарю комиссіи Г. А. Бенземанъ, по адресу: 136, av. Emile Zola. Paris всѣ свѣдѣнія объ ихъ награжденіи, съ указаніемъ даты Высочайшаго приказа, желательно съ описаніемъ подвига, для дополненія имѣющагося списка до Русско-Японской войны включительно.

КАДЕТЫ ВЪ ВИЛЬНѢ.

19 декабря н. ст., по установленному порядку, Союзъ быв. воспитанниковъ русскихъ кадетскихъ корпусовъ въ Вильнѣ отмѣтилъ этотъ день богослуженіемъ въ церкви Знаменія Пресвятой Богородицы. Была отслужена панихида по Государѣ Императорѣ Николаѣ II. Вождямъ Русской Арміи и скончавшимся кадетамъ. Послѣ богослуженія, въ «Русскомъ Домѣ» состоялось общее собраніе Союза. Предсѣдательствовалъ старѣйшій кадетъ баронъ Мирбахъ. Было выслушано заявленіе о выработкѣ новаго устава, дѣятельность котораго будетъ распространяться уже на цѣлую Польшу. Уставъ представленъ на утвержденіе властей. Былъ разрѣшенъ цѣлый рядъ текущихъ вопросовъ, а также вопросы матеріальной помощи нуждающимся членамъ Союза. Торжество засѣданія было нѣсколько омрачено исключеніемъ двухъ членовъ: г. П. Краснопольскаго и г. Н. Денисова, за поступки, компрометирующіе званіе кадета и офицера. Вопросъ объ исключеніи былъ рѣшенъ единогласно. По окончаніи засѣданія состоялись выборы новаго правленія; переизбранъ прежній составъ, во главѣ съ предсѣдателемъ, лейбъ-драгуномъ Романовымъ. Скромнымъ обѣдомъ, дружная семья кадетъ закончила этотъ день.

К.

Военно-морской историческій кружокъ имени адм. Колчака. — 10 января на очередномъ собраніи состоялся докладъ к.-адм. Кононова «Современная гидроавіація и использованіе ее въ эскадренномъ бою» и разборъ ст. лейт. фонъ Шильдкнехтъ тактической задачи «Загражденіе Зеебрюгге».

ПРЕДУПРЕЖДЕНІЕ.

Редакціи пишутъ изъ Центральной и Южной Америки съ просьбой оповѣстить русскихъ эмигрантовъ о крайне неблагопріятныхъ экономическихъ условіяхъ жизни въ Центральной и Южной Америкѣ и предостеречь ихъ отъ переселенія въ эти страны.

15 ПѢХ. ДИВИЗІЯ.

Въ журналѣ «Часовой» было объявлено объ образовавшемся «объединеніи чиновъ 15 пѣх. дивизіи, подъ предсѣдательствомъ ген.-лейт. Мартынова. Немедленно написалъ письмо предсѣдателю, но отвѣта не получилъ. Прошу откликнуться по адресу:

574, av. Joffre, «Russkoe Delo» Schanghai, China.

Старый Замостецъ, нынѣ ген. штаба ген.-маіоръ

Щербаковъ.

ВЕЧЕРЪ РУССКАГО НАРОДНАГО ТВОРЧЕСТВА

12-го февраля въ 9 ч. веч. въ залѣ «Мажестикъ» (19, Ав. Клеберъ) состоится вечеръ Академической Группы, посвященный русскому народному творчеству въ разныхъ его проявленіяхъ. Вступительное слово о русской народной поэзіи скажетъ проф. Н. К. Кульманъ. Рядъ извѣстныхъ артистовъ обѣщали свое участіе. Среди нихъ **Н. В. Плевицкая, Л. Р. Нестеровская** со своей студіей, **Г. Игнатовъ** и **С. А. Брутъ.**

Билеты въ 5, 10, 15, 25 фр. можно получить въ Канцеляріи Академической Группы (96, бульв. Распай).

ПИСЬМО ВЪ РЕДАКЦІЮ

Въ виду появленія моей фамиліи въ декабрьскомъ номерѣ Морского Журнала, въ числѣ членовъ правленія новаго В. О. М. О., прошу Редакцію, для разъясненія создавшагося недоразумѣнія, не отказать помѣстить въ ближайшемъ номерѣ «Часового» нижеприлагаемую копію моего письма предсѣдателю правленія вышеназваннаго объединенія.

Готовый къ услугамъ

Вице-Адмиралъ **Кедровъ.**

Парижъ, 13 января 1932 г.

Е. В. П. АДМИРАЛУ А. И. РУСИНУ.

Ваше Высокопревосходительство

Глубокоуважаемый

Александръ Ивановичъ.

Мнѣ сообщено, что въ декабрьскомъ номерѣ Морского Журнала я указанъ Вами, какъ состоящій въ числѣ Старѣйшинъ, созданнаго Вами объединенія (отъ Марсельской К.-Кампаніи).

Согласившись участвовать, въ цѣляхъ единенія, въ пересмотрѣ Устава В. О. М. О. въ комиссіи «группы лицъ», подъ Вашимъ предсѣдательствомъ (не правда ли, — таково Ваше собственное опредѣленіе въ повѣсткѣ на это собраніе), я никому не давалъ права и согласія на зачисленіе меня въ Правленіе новаго объединенія, назвавшаго себя «Всезарубежнымъ», хотя и объединяющаго не болѣе трети морскихъ офицеровъ за рубежомъ и несущаго не единеніе, а разладъ въ нашу морскую семью.

Не даромъ Комитетъ Старшинъ Парижской К.-Кампаніи, представляющій собой почти половину всѣхъ морскихъ офицеровъ за рубежомъ и имѣющій возможность легко разобраться во всемъ происходящемъ, отказался участвовать въ этомъ объединеніи.

Я, какъ послѣдній старшій строевой начальникъ, авторитетъ котораго еще признается (хотя и принимаются всяческія мѣры его подорвать), большинствомъ морскихъ офицеровъ, считаю своимъ долгомъ заявить, что ни громкое названіе правленія «Совѣтомъ Старѣйшинъ», ни иллюзіи пособій изъ капиталовъ имени адмирала Григоровича и др., ни девизъ объ Андреевскомъ флагѣ не придадутъ еще авторитета новому объединенію и не создадутъ общаго единенія въ нашей морской семьѣ.

Ибо возможность такого единенія покоится единственно на забвеніи личныхъ честолюбій и счетовъ, а равно и полнаго прекращенія нашихъ политическихъ разногласій, которыя, повидимому, разжигаются нашимъ общимъ врагомъ. Цѣлью же такого объединенія должно быть, по моему мнѣнію, наше исключительное стремленіе къ борьбѣ за освобожденіе нашей Родины, въ единеніи съ Русскимъ Общевоинскимъ Союзомъ, ибо всѣ мы прежде всего офицеры и, внѣ этого, вообще нѣтъ смысла нашему эмигрантскому существованію.

Къ заключенію вышеизложеннаго прошу меня не считать состоящимъ въ правленіи образованнаго Вами объединенія.

Ввиду же поступающихъ ко мнѣ просьбъ офицеровъ разъяснить имъ, что это за новое объединеніе и почему я также, якобы, въ него вошелъ и въ виду еще того, что отчетъ въ Морскомъ Журналѣ о Вашихъ засѣданіяхъ обильно наполненъ моею личностью и какъ послѣдняго командующаго Флотомъ и какъ предсѣдателя Военно-Морского Союза и, наконецъ, какъ Почетнаго Предсѣдателя Парижской Каютъ-кампаніи, то я и считаю нужнымъ опубликовать копію настоящаго письма къ Вамъ на страницахъ нашей военно-морской печати, чтобы было всѣмъ ясно мое отношеніе ко всему этому и чтобы къ этому больше не возвращаться.

Прошу принять увѣреніе въ моемъ полномъ уваженіи къ Вамъ.

Парижъ.
12 января 1932 г.

Подписалъ: Готовый къ услугамъ

Вице-адмиралъ **М. Кедровъ.**

ПИСЬМО ВЪ РЕДАКЦІЮ

Въ № 70 журнала «Часовой» помѣщена замѣтка «брюссельца» о посѣщеніи ген. Миллеромъ Бельгіи.

Къ сожалѣнію, въ части, относящейся къ Русской Стрѣлковой Дружинѣ имѣются нѣкоторыя ошибки, и я очень жалѣю, что передъ помѣщеніемъ этой замѣтки, Вы не нашли возможнымъ обратиться ко мнѣ за болѣе точными данными.

1. Въ воскресенье, 7 ноября, генералъ Милеръ не производилъ смотра стрѣльбы, а присутствовалъ на призовой стрѣльбѣ 1-ой роты.

2. Во главѣ ротъ стоятъ: подполковникъ фонъ-Нотбекъ, капитанъ Олиферъ и корнетъ Цыбульскій; подпоручикъ же Медеръ состоитъ въ должности помощника командира 1-й роты (брюссельской).

3. Въ состязаніи въ стрѣльбѣ 1-ой роты участвовали 14 отличныхъ стрѣлковъ текущаго года, награжденныхъ знакомъ за отличную стрѣльбу 3-й степени (основаніе: «Наставленіе для обученія стрѣльбѣ изъ винтовокъ и револьвера). Изъ нихъ семь (7) выполнили условія, согласно того же наставленія, на право полученія призовъ.

4. Полковникъ Левашовъ не является общимъ руководителемъ, а, согласно, приказа по Р. О. В. С., за ном. 30 отъ 2 іюля 1931 г., Командиромъ Русской Стрѣлковой Дружины.

Примите увѣренія въ моемъ искреннемъ уваженіи къ Вамъ и таковой же преданности.

Полковникъ **Левашовъ.**
(Командиръ Рус. Стр. Дружины).

КЪ СОРАТНИКАМЪ И БРАТЬЯМЪ.

Дорогіе Братья, боевые соратники!

Не только «истекаютъ» сроки, но даже истекли они. Пора, наконецъ, всѣмъ намъ, за рубежомъ матушки-Руси проживающимъ, оставивъ всѣ вредные споры, какъ смысла прямого неимѣющіе, обратиться къ дѣлу.

А дѣло у насъ только одно: «Освобожденіе Россіи отъ ига Коммуны». Все остальное — дополненіе, а не главное.

Пора сбъединиться, закончить слишкомъ ужъ длительную «подготовительную» работу, а тѣмъ, у кого Родина на второмъ планѣ, отойти и не мѣшать.

По лицу всей земли разбросаны русскіе патріоты; много важнаго, нужнаго, но не секретнаго, смогли-бы они сказать.

А какъ довести до свѣдѣнія соратниковъ?.. Стоитъ бодро и твердо на стражѣ интересовъ нашей Родины и Арміи журналъ «Часовой», но выходитъ онъ рѣдко... малъ по объему.

Подписывайте, распространяйте... **Помогите сдѣлать журналъ еженедѣльнымъ.** Помните, что съ перваго же дня освобожденія Россіи, начнется строительство ея. А готовы-ли «строители»? Вѣдь худшее старое — нужно отмести, а лучшее новое — взять. Много найдется «спѣшныхъ» вопросовъ, нужныхъ... Ставьте ихъ, разрѣшимъ «міромъ»... Однако, для этого необходимо, чтобы нашъ «Часовой», — органъ военной и національной мысли, могъ широко открыть свои страницы. Поможемъ сдѣлать журналъ еженедѣльнымъ, это — нашъ долгъ. «Памятуйте о Россіи»...

Какъ никогда, нынѣ должно помнить это. «Сроки» заканчиваются, свѣтильники не смѣютъ угасать. «Промедленіе времени — смерти подобно»...

Будьте бодры и дѣятельны, дорогіе Братья-Соратники, и да поможетъ всѣмъ намъ Господь Всемогущій. Съ Новымъ Годомъ! Послѣднимъ на чужбинѣ.

В. С. Жолтенко.

ПОЧТОВЫЙ ЯЩИКЪ.

Полк. Добрынину. Письмо отъ 15 октября не получилъ. Адресъ мой: : :

574. av. Joffre, «Russkoe Delo» Schanghai, China.

Въ пользу безработныхъ — взамѣнъ новогоднихъ поздравленій отъ ген. Шатилова — 25 фр.

БОЛѢЮТЪ

И ТЕРЯЮТЪ ТРУДОСПОСОБНОСТЬ ЧАСТО ТѢ, У КОГО КРОВЬ ЗАСОРЕНА ЯДАМИ НАРУШЕННАГО ОБМѢНА, (мочевой кислотой, уратами и пр.). Эти яды быстро растворяются и удаляются изъ организма **ИЗВѢСТНЫМЪ ОЧИСТИТЕЛЕМЪ «КАЛЕФЛЮИДОМЪ Д. КАЛЕНИЧЕНКО»,** который одновременно насыщаетъ организмъ **ЛЕЧЕБНО-ЭНЕРГІЕТВОРНЫМИ ГОРМОНАМИ И ЖИЗНЕТВОРНЫМИ ВИТАМИНАМИ, ВОЗСТАНАВЛИВАЮЩИМИ ЗДОРОВЬЕ, СИЛЫ И ТРУДОСПОСОБНОСТЬ и БЫВШІЙ БОЛЬНОЙ** опять пользуется всѣми радостями молодого и здороваго человѣка. Во французск. медицинскомъ журналѣ XX вѣкъ, **Докторъ медицины** Парижскаго Университета J. Bachelier пишетъ: «Выводъ изъ замѣчательныхъ наблюденій, констатированныхъ при леченіи **КАЛЕФЛЮИДОМЪ** слѣдующій: Kalefluid явл. настоящ. «омолодителемъ» и однимъ изъ сильн. средствъ, изв. до сихъ поръ въ опотерапіи, начинаетъ разрѣшать великую проблему омоложенія и возстановленія жизненной энергіи организма человѣка».

Докторъ Медицины Парижскаго Университета **Bobonnet** пишетъ: «Введеніемъ въ организмъ гормоновъ при помощи **КАЛЕФЛЮИДА** даетъ полную увѣренность, что неврастенія, астенія иереутомленіе могутъ окончательно излѣчены».

КАЛЕФЛЮИДЪ продается въ больш. аптекахъ всего міра, гдѣ нѣтъ, туда — высыл. налож. платеж. Безплатно — требуйте у насъ литер. лѣч. болѣз. Пишите: **«KALEFLUID», 49, rue Balagny — Bureau 9. Paris (17e). Tél.: Marcadet 42-69.**

Kalefluid введенъ франц. властями въ листъ медикаментовъ упл. Assurance Sociale.

РУССКІЙ
Высшій Технической Институтъ
во Франціи

1. АКАДЕМИЧЕСКІЙ ФАКУЛЬТЕТЪ

Отдѣленіе: Инженерно - Строительное и Электро - Механическое. Лекціи, лабораторныя и практическія занятія по вечерамъ. Полный курсъ 3 года. Подготовительные курсы къ осеннимъ экзаменамъ открываются 18-го янв.

2. ФАКУЛЬТЕТЪ ЗАОЧНАГО ПРЕПОДАВАНІЯ

Отдѣленія: Инженерно - Строит., Электро - Технич.,Механич., Химич., Коммерч., Агроном., Общеобразоват. (Гимназія и Реальное уч.), Иностр. языки — Французскій, Англійскій и Нѣмецкій. — Пріемъ студентовъ непрерывный въ теченіе года. Печатные курсы высылаются по почтѣ во всѣ страны.

По окончаніи курса выдается
ДИПЛОМЪ ИНЖЕНЕРА.

Требуйте программы Института.

INSTITUT SUPERIEUR TECHNIQUE RUSSE EN FRANCE.
10, Boul. Montparnasse, Paris (15):

Продовольственныя посылки и переводы денегъ въ Россію

на особо выгодныхъ для отправителя условіяхъ. Переводы въ иностраиной валютѣ

ЗЕМСКІЙ СОЮЗЪ

UNION DES ZEMSTVOS RUSSES
12, rue Blanche, PARIS (9).

Пріемъ ежедневно (кромѣ праздн.) отъ 9 до 5 час. въ субботу до 3 ч. дня.

РУССКАЯ СРЕДНЯЯ ШКОЛА ВЪ ПАРИЖѢ

имени леди Лидіи Павловны Летердингъ.
(ГИМНАЗІЯ И РЕАЛЬНОЕ УЧИЛИЩЕ)
29, BOUL. D'AUTEUIL, BOULOGNE s/SEINE. (Métro: Porte d'Auteuil ou Molitor).
XIII УЧЕБНЫЙ ГОДЪ. Пріемъ во всѣ классы (два приготовительныхъ, I-VШ).
Канцелярія открыта для справокъ ежедн. отъ 11 час. утра до 1 час. дня.

BANQUE INDUSTRIELLE DU CENTRE

85, rue de Richelieu, 85, Paris (2). Tél.: Louvre 09 - 11' Centr. 35 - 67.
Текущіе счета и вклады, биржевыя операціи, комиссіонныя порученія и ссуды.

Переводъ денегъ въ Россію и др. страны, а также продовольственныхъ посылокъ

съ предст. обратн. росписокъ. — ПОКУПКА РУССКИХЪ БУМАГЪ. ДѢЛАЙТЕ СБЕРЕЖЕНІЯ, покупая гарантированиые Франц. Правительствомъ ВЫИГРЫШНЫЯ (съ процентами) облигаціи.
«CRÉDIT NATIONAL», «CRÉDIT FONCIER», «VILLE DE PARIS» «EXPOS. COLONIAL»

ВЫИГРЫШИ 1.000.000, 500.000, 100.000, 50.000 фр. и др. ЕЖЕМѢСЯЧНО

БЛИЖАЙШІЙ РОЗЫГРЫШЪ 1 ФЕВРАЛЯ и 1 МАРТА. Облиг. отъ 60 фр. Ссуды до 8 пр. ст. Проспекты съ таблицами выпущеи. билетовъ и свѣдѣиія объ операціяхъ иа Парижской Биржѣ высылаются по первому требованію; корресп. по-русски.

Продолжается подписка на 1932 годъ

на единственный иллюстрированный

двухнедѣльный

военный и военно-морской журналъ

4-й ГОДЪ **„ЧАСОВОЙ"** ИЗДАНІЯ

Органъ связи русскаго воинства за рубежомъ подъ редакціей В. В. ОРѢХОВА и ЕВГЕНІЯ ТАРУССКАГО. Редакторъ Военно-Морского Отдѣла С. К. Терещенко.

ПОДПИСНАЯ ЦѢНА:

ВО ФРАНЦІИ:		ЗА ГРАНИЦЕЙ:	
На 3 мѣс.	15 фр.	На 3 мѣс.	20. фр.
„ 6 мѣс.	30 фр.	„ 6 мѣс.	40 фр.
Годовая	60 фр.	Годовая	80 фр.
Цѣна отд. №-ра — 3 фр.		Цѣна отд. №-ра — 4 франка.	

Прнмѣчаніе: Для Болгаріи — французскій тарифъ.

Годовой подписчикъ получитъ въ 1932 году 24 номера нашего журнала и право на пріобрѣтеніе по льготной цѣнѣ двухъ книгъ «Бѣ аго дѣла» I. II. III. IV. за приплату 25 франковъ за обѣ книги и 15 фр. **на пересылку, а полугодовой** подписчикъ — 12 номеровъ журнала и право на полученіе одной книги «Бѣлаго Дѣла» за 15 фр. и 10 фр. на ея пересылку.

Томы V и VI (Записки Ген. Врангеля) продаются на осово льготныхъ условіяхъ: одна книга — 10 фр., дбѣ книги — 18 франковъ; пересылка одной — 5 фр., двухъ — 7 фр.

Подписка принимается чеками, переводами и заказными письмамн.

Адресъ для почтовой корреспонденціи:

« *LA SENTINELLE* » *Boîte Postal* № 21 *Asnières* (*Seine*).

Автомобильная школа МАРБЕФЪ

ПРИ ГАРАЖѢ МАРБЕФЪ

Самый большой гаражъ въ Парижѣ въ районѣ Champs-Elysées въ 10 этажей на 1000 машинъ

32-34, rue Marbeuf.

Tél. Elysées 58-83, 97-61 et la suite...
Mètre: Marbeuf et R. P. Ch.-Elysés

Самая серьезная и добросовѣстная подготовка по автомобильной ѣздѣ и механикѣ на машинахъ и учебныхъ приборахъ нов. конструкціи.

ОТКРЫТКИ

« ФОРМЫ РОССІЙСКИХЪ АРМІИ и ФЛОТА »

(S-te des Editions Militaires).

Выпущены въ продажу:

Л.-гв. Преображенскій полкъ, Л.-г. Павловскій п., 4 стр. Импер. Фамиліи п., Кавалергардскій Е. В. Госуд. Имп. Маріи Ѳеодоровны п., Л.-гв. Кирасирскій Ея В. п., Л.-гв. Драгунскій п., Л.-гв. Казачій Е. В. п. Л.-гв. 1 Артиллерійская бригада, Крымскій Конный Ея Вел. п., 17 др. Нижегородскій Е. В. п., 14 др. Малороссійскій п., 7 гус. Бѣлорусскій Импер. Алекс. I п., 8 улан. Вознесенскій Вел. Кн. Татіаны Никол. п., Конная Артиллерія, 1-й Хоперскій Вел. Кн. Анастасіи Николаевны п., Куб. Каз. В., 1 Верхнеудинскій п. Забайк. Каз. В., Александровское военное училище, Первый Кадетскій Корпусъ, 146 пѣх. Царицынскій п. 18 Саперный б., Офицеръ Флота, Корниловскій ударный п., Дроздовскій стрѣлк. п. и Марковскій пѣх. полки.

Всего 24 открытки за 20 франковъ.

ИЗДАНІЯ ОФИЦЕРСКОЙ ШКОЛЫ УСОВ. ВОЕН. ЗНАН. ПРИ I ОТД. Р. О. В. С.

Проф. Н. С. Тимашевъ: «Политич. и админ. устройство СССР.». **Цѣна 10 фр.** Въ Югославіи — — 30 дин.

Его-же: «Оффиц. міровоззрѣніе сов. государства и его пропаганда. **Цѣна 6 фр.** Въ Югославіи — 20 дин.

Полк. Н. В. Пятницкій: Вып. I. Красная армія и коммунистич. партія (политич. устройство). **Цѣна 6 фр.** Въ Югославіи — 20 дин.

Того же автора: Выпускъ 2. Военная организація госуд. обороны СССР. Цѣна 12 фр. Въ Югославіи — 35 дин.

Полк. М. В. Карханинъ: Вып. I. Лекціи по военной георграфіи СССР. **Цѣна 12 фр.** Въ Югославіи — 30 дин.

В. М. Левитскій: «Коммунист. пропаганда и борьба съ нею». **Цѣна 12 фр.** Въ Югославіи — 35 дин.

На пересылку прибавляется во Франціи 10 проц., заграницей 15 проц. Выписывать черезъ **«Часовой»**, а въ Югославіи черезъ Н. З. Рыбинскаго — Бранкова 32. Београд.

IMPRIMERIE «PASCAL». 13, RUE PASCAL. PARIS. LE GÉRANT : J. BERRODIER.

V. GOUSSEF

4-й годъ
№ 74

ЧАСОВОЙ

15 Февраля
1932 г.

ОРГАНЪ СВЯЗИ РУССКАГО ВОИНСТВА ЗА РУБЕЖОМЪ ПОДЪ РЕДАКЦІЕЙ
В. В. ОРѢХОВА и ЕВГЕНІЯ ТАРУССКАГО

«LA SENTINELLE» Boîte Postale N° 21 Asnières (Seine) • Bi-mensuelle

ВЪ МАНЧЖУРІИ

Японскіе офицеры генеральнаго штаба на позиціи. («*B. I. Z.* »).

ЧАСОВОЙ

Органъ связи русскаго воинства за рубежомъ подъ редакціей **В. В. Орѣхова и Евгенія Тарусскаго.**

Военно-морской отдѣлъ: **С. К. Терещенко.**

РЕДАКЦІЯ. 29, rue du Colisée Paris (8).
Tél.: Elysées 07-55.

Пріемъ отъ 11 до 1 часу дня.

Во Франціи 3 фраика. Заграницей 4 франка.

DIRECTEURS: B. OREKHOFF et E. RYCHKOFF

ПАМЯТНЫЯ ГОДОВЩИНЫ

Бѣлые Вожди:

Генералъ М. В. Алексѣевъ и Адмиралъ А. В. Колчакъ.

Къ годовщиамъ 1 Кубанскаго похода и мученической кончины Верховнаго Правителя Россіи.

Русскій Обще-Воинскій Союзъ

Предсѣдателемъ Р. О. В. Союза отданы нижеслѣдующія распоряженія:

№ 2. 4 января 1932 г.:

Переводится: Константиновскаго Военнаго Училища Подполковникъ **Дмитріевъ** въ 13 стрѣлковый Генерала Фельдмаршала Великаго Князя **Николая Николаевича** полкъ.

Подлинные подписалъ: **Генералъ Миллеръ.**
Скрѣпилъ: **Генералъ-Лейтенантъ Стоговъ.**

ОБЪЯВЛЕНІЕ РУССКОМУ ОБЩЕ-ВОИНСКОМУ СОЮЗУ

г. Парижъ № 1. 1 февраля 1932 г.

Въ Шанхаѣ вступилъ во второе полугодіе своего существованія печатный органъ Д.-В. Отдѣла Русскаго Обще-Воинскаго Союза «Голосъ Россіи», выходившій одинъ разъ въ мѣсяцъ (намѣчается выпускъ журнала 2 раза въ мѣсяцъ).

По своей содержательности, интереснымъ и поучительнымъ статьямъ, богатству матерьяла журналъ заслуживаетъ быть особо отмѣченнымъ, а освѣдомленность «Голоса Россіи» въ дѣлахъ Дальняго Востока, приковывающихъ наше пристальнсе вниманіе, увеличиваетъ его цѣнность особенно для настоящаго времени.

Генералъ Миллеръ приказалъ объявить, что выписка изваннаго журнала нашими воинскими организаціями и отдѣльными Г.г. офицерами была бы весьма полезна и желательна.

Адресъ редакціи: Mr. P. Petroff. 118, route Flerupt. Changaï. Chine.

Цѣна одного номера (съ пересылкой) 20 амер. центовъ.

Подл. подп. **Генералъ-Лейтенантъ Стоговъ.**

НАША АНКЕТА:

Каковъ правильный путь къ привлеченію молодежи въ наши ряды?..

(См. стр. 16).

Военный отдѣлъ

Желтая опасность и Красная дѣйствительность

В. ОРѢХОВЪ.

Ниже мы предлагаемъ вниманію читателя статью В. Н. Доманевскаго, съ полной ясностью обрисовывающую возможное положеніе на Д. Востокѣ въ связи съ отсутствіемъ тамъ Россіи, ибо мы никоимъ образомъ не можемъ считать большевиковъ защитниками даже географической Россіи; достаточно ясно показали это Рижскій миръ съ Польшей и вся послѣдующя распродажа русскаго достиженія тѣмъ, кто больше дастъ.

Мы не сомнѣваемся въ томъ, что, если бы большевикамъ было предложено отдать за порядочный кушъ полъ Сибири, весь вопросъ былъ бы въ цѣнѣ и полученныя деньги совѣтская власть, вѣроятно, обратила бы на пропаганду въ Японіи же (вещь чудовищная, но возможная, — вѣдь, сколько примѣровъ нечеловѣческой глупости мы наблюдали въ послѣдніе годы!). *)

Событія и на этотъ разъ застали русскую эмиграцію врасплохъ. Мало того, они поставили ее въ ужасное положеніе, показывающее, какъ никогда, всю важность **единенія передъ лицомъ грядущаго дня освобожденія Россіи.**

То, что происходитъ сейчасъ на Д. Востокѣ — исключительно важно и для будущей Россіи и для нашей текущей задачи — сверженія большевиковъ. Совершенно ясно, что, каковы бы не были результаты японо - китайской войны, **они ударятъ по интересамъ Россіи.**

Хотимъ мы этого или не хотимъ, но Россія на долгіе годы будетъ выбита изъ строя: вѣдь не пятилѣтка же возстановитъ русскій кредитъ и русское богатство. Тѣмъ, кто думаетъ такъ, логично сейчасъ же всячески поддерживать Сталина, радоваться успѣхамъ большевиковъ и печалиться нхъ неудачами. Мы же думаемъ, что каждый день владычества большевиковъ приближаетъ Россію къ окончательной гибели, когда можетъ встать вопросъ ие только о потерѣ экономическаго господства въ одной изъ ея частей, но и вообще о бытіи Россійскаго Государства.

Конечно, нѣтъ смысла радоваться происходящимъ событіямъ, ибо слишкомъ упрощенное рѣшеніе вопроса говорить: все же большевикамъ будетъ хуже, нѣтъ смысла, повторяемъ, надѣяться и на защиту интересовъ Россіи большевиками, не помогутъ и наши протесты и взыванія къ поставившему себѣ опредѣленные планы побѣдителю. **Надо** сумѣть учесть ту обстановку, которая сложилась на Д. Востокѣ.

Желтая опасность есть, вопросъ лишь въ томъ, какъ далеко заходятъ планы Японіи, остановятся ли они на созданіи буфера противъ большевистской заразы или же экономическихъ завоеваній для Японіи не достаточно; однако, учитывая дальнозоркость Японіи и ея боязнь проникновенія большевизма въ Манчжурію, можно допустить отсутствіе разчета на добрососѣдскія отношенія съ Совѣтами, съ одной стороны, а съ другой — естественную необходимость считаться съ будущей Россіей.

Однако, **красная дѣйствительность** еще хуже. И задача сегодняшняго дня эмиграціи, особенио **на мѣстѣ событій** и особенно той, которая ишетъ путей борьбы, состоитъ въ томъ, чтобы **использовать готовящійся по большевикамъ ударъ.**

Это особенно важно сейчасъ, ибо, если бы Японія вынуждена была отступить, на смѣну ей придутъ большевики, а что изъ себя представитъ красный Китай каждому понятно...

Легче всего въ иастоящей сложной обстановкѣ одѣть бѣлыя перчатки и, сидя въ парижскихъ кабинетахъ, выставлять себя защитниками національныхъ интересовъ Россіи. Надо сознаться, что это уже становится просто пошло. И мы оправдываемъ тѣхъ русскихъ людей, которые пошли на активиыя дѣйствія съ мыслью о принесеніи совѣтской власти максимальнаго ущерба.

Эти люди больше другихъ думаютъ объ иитересахъ Россіи **завтрашней.** Своимъ же участіемъ въ дѣлѣ **сегодня** они могутъ ослабить тотъ ударъ по **русскимъ** интересамъ, который неизбѣжио будетъ сопутствовать паденію большевиковъ: думать о томъ, что этотъ день обойдется Россіи дешево — нельзя, ибо, **когда выгоняютъ изъ дома засѣвшихъ тамъ разбойниковъ страдаютъ его стѣны, а иногда и плѣненные ими люди.**

Другого выхода нѣтъ. И если даже допустить паденіе большевиковъ безъ внѣшняго воздѣйствія, то безумная стихія анархіи, кровавыхъ расправъ и погромовъ обойдется нашей Родинѣ еще дороже.

Вотъ почему надо сказать: **сегодняшняя желтая опасность уже потому лучше красной дѣйствительности,** что она приблизитъ часъ воскресенія Россіи, въ творческія силы и будущее которой мы твердо вѣримъ.

В. Орѣховъ.

---

*) Немногимъ извѣстно, напр., что Караханъ подарилъ китайцамъ половину акцій К.-В. ж. д. и «простилъ» Китаю отъ имени сов. правительства 90-милліонную контрибуцію, должную нмъ Россіи.

Желтая опасность

Генералъ-Майоръ В. Н. ДОМАНЕВСКІЙ.

Японо - китайскій «конфликтъ», въ связи съ вызываемыми имъ противорѣчивыми «чаяніями», невольно заставляетъ напомнить о «желтой опасности».

Что подъ ней подразумѣвается?

Впервые о желтой опасности заговорилъ русскій философъ Всеволодъ Соловьевъ, но отвлеченно, безъ опредѣленной формы. Съ 1900 г., т. е. съ убійства боксерами германскаго посланника въ Пекинѣ, императоръ Вильгельмъ II часто упоминалъ о желтой опасности для... «краснаго словца», а иногда, и чтобы отвлечь вниманіе Европы на Востокъ и тѣмъ облегчить Германіи достиженіе ея цѣлей (Багдадская ж. д.).

Англо - саксоны и французы давно придаютъ этому понятію совершенно опредѣленное значеніе. **Китай обладаетъ единственнымъ въ мірѣ запасомъ людей:** въ 400-450 милліоновъ — 1/4 населенія всего земного шара, и притомъ, «монолитнаго» — 98 проц. китайцевъ (сѣверянъ и южанъ» — «синовъ» и «сюдистовъ»). Китайцы — отличные работники, способные, выносливые, неприхотливые и трезвые, врожденные торговцы — купцы. Всюду, гдѣ нѣтъ ограниченій для дѣятельности китайцевъ, они вытѣсняютъ всякую конкуренцію, даже «бѣлыхъ». Китайцы, буквально, «заполонили» острова и страны, прилегающіе къ Тихому океану. Тамъ ихъ уже болѣе 10 милліоновъ. Бѣлымъ пришлось прибѣгнуть къ суровымъ запретительнымъ законамъ, чтобы оградить себя отъ въѣзда китайцевъ. «Сины» колонизируютъ Манчьжурію и Внутреннюю Монголію, проникаютъ въ Сибирь, на русскій Дальній Востокъ, въ Корею и, отчасти, въ Японію. «Сюдисты» направляются въ Индо-Китай, въ Голландскую Индію и на тихоокеанскіе острова. Эмиграція на острова Гавайскіе и въ Филиппины остановлена. С. А. С. Ш., какъ и Канада, закрыли двери. Тѣ же мѣры приняла Австралія. Въ Африкѣ, въ Трансвалѣ китайцы еще находятъ заработокъ на золотыхъ пріискахъ.

Просачиваясь въ чужіе края, китаецъ всюду дѣлается незамѣнимымъ. Онъ не гонится за большимъ барышемъ, умѣетъ оживить торговлю, является посредникомъ между бѣлыми и туземцами.

Склонность китайца уходить **«съ наснженныхъ»** мѣстъ объясняется исключительно **перенаселенностью** «собственнаго Китая», гдѣ **скученность** населенія, мѣстами, превосходитъ плотность Бельгіи, что для страны земледѣльческой является **катастрофой. Голодъ гонитъ китайца изъ провинцій за «Великой Стѣной». Китайскій рабочій опасенъ для бѣлаго:** онъ можетъ довольствоваться самой малой заработной платой.

Вотъ эту **экономическую** форму желтой опасности ясно сознаютъ англо-саксы и французы. Противъ нея принимаются законодательныя мѣры.

Еще большей рисуется иностранцамъ опасность **«экономическаго освобожденія»** Китая, который, до сихъ поръ, остается «объектомъ» сдѣлокъ и дѣятельности европейцевъ, американцевъ и японцевъ. Иностранцы вкладываютъ въ Китай капиталъ, даютъ техниковъ, скупаютъ сырье и сбываютъ свою мануфактуру, промышленность. Главные «торговцы» Японія, Великобританія и С.А.С.Ш., въ рукахъ которыхъ находится 70-75 проц. внѣшнихъ оборотовъ Китая — около 1-1,3 милліарда ам. долларовъ. Но это только начало. Перспективы открываются **неограниченныя** и, при извѣстныхъ условіяхъ, Китай легко можетъ обратиться изъ «складочнаго мѣста» европейскихъ, американскихъ и японскихъ товаровъ въ «экономическій океанъ», способный поглотить

ВЪ ЯПОНІИ.

Отправка войскъ на театръ военныхъ дѣйствій.

весь излишекъ международнаго капитала. Докторъ Сенъ — «пророкъ китайской революціи» — не безъ основаній видѣлъ въ такомъ **«пробужденіи»** Китая — средство, гораздо болѣе мощное, чтобы избѣжать въ будущемъ войнъ и экономическихъ кризисовъ, чѣмъ Вильсоновская «Лига Націй»... Но выйди Китай изъ подъ опеки, начни онъ перерабатывать и поглощать свое сырье на мѣстѣ — Японіи, Америкѣ и Европѣ не хватитъ угля, желѣза, шелка, чая... Достигни Китай «самодавлѣнія» — міръ лишится громаднаго рынка, явится новый конкурентъ... Однако, основнымъ условіемъ для такого «экономическаго освобожденія» является созданіе въ Китаѣ твердаго, устойчиваго правительства.

Многіе видятъ **въ желѣзнодорожныхъ** программахъ Китая, стремящагося, за послѣдніе годы, соединить Маньчжурскую сѣть съ Россійской на Амурѣ, въ Забайкальѣ и въ Сибири, прямую угрозу Россіи: громадная человѣческая масса хлынетъ съ юга на сѣверо-востокъ и сѣверъ, и **Россія будетъ отрѣзана отъ Тихаго океана...**

За Байкаломъ проживаетъ всего только 2 съ небольшимъ милліона **русскаго** населенія. Въ Приморьѣ и на Камчаткѣ на человѣка приходится до 2½ кв. кил. Уже среди этого рѣдкаго населенія **«желтыхъ»** (китайцевъ, японцевъ, корейцевъ) — **18,3 проц...**

Міровая война и революціи ослабили Европу. Престижъ ея въ Азіи упалъ.

Усилились Японія, Индія, Америка и, отчасти, Китай.

Положеніе Россіи на Д. Востокѣ окончательно пошатнулось.

«Единство фронта» бѣлыхъ потеряно.

«Мечты» «передовыхъ» китайцевъ сводятся къ заселенію областей «Внѣшняго Китая», а, затѣмъ, къ наступленію на Сибирь, русскій Туркестанъ, Индокитай и даже Индію...

Наконецъ, «совѣтское» внѣдреніе въ Китай — въ Монголію, Китайскій Туркестанъ, отчасти въ Тибетъ, а пропагандой, и въ Маньчжурію, особенно въ **южныя** китайскія провинціи, является опаснымъ для всѣхъ «бѣлыхъ»: **коммунистическая пропаганда усиливаетъ ксенофобію и идею борьбы азіатскихъ колоній съ метрополіями.**

Въ настоящее время развивается «конфликтъ» — между Китаемъ и Японіей.

Для Китая «иностранцы» представляютъ «бѣлую» и «японскую» опасность. Фабрики, заводы, желѣзныя дороги — концессіи — пути ихъ проникновенія. **Еще болѣе угрожающая форма — занятіе территорій по контракту на срокъ до 99 лѣтъ.**

Японія укрѣпляется въ Маньжуріи, стремится обосноваться въ Монголіи и... не собирается изъ нихъ уйти...

Японія претендуетъ на роль «расоваго» вождя «желтыхъ» и хочетъ наложить «опеку» на Китай.

Политика Японіи, кореннымъ образомъ, расходится съ устремленіями Китая, къ самостоятельности, ставшими особенно возможными въ результатѣ міровой войны и революціи въ Россіи. Расходится она и со всѣми международными «правовыми

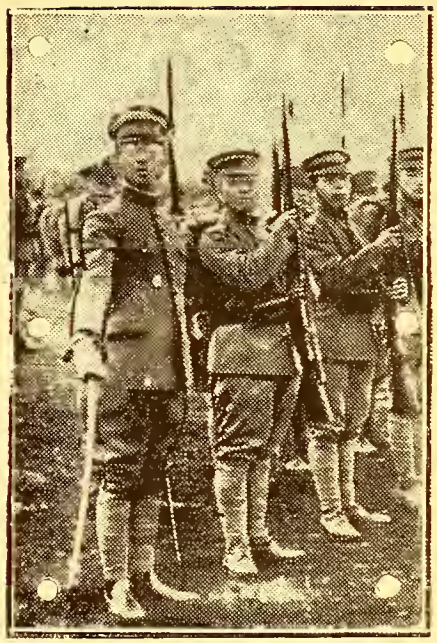

Японскій Наслѣдный Принцъ въ строю.

нормами», скрѣпленными «пактомъ Келлога» и конференціей «девяти» державъ въ Вашингтонѣ (1921-22 г.) и рядомъ договоровъ съ Китаемъ.

«Военная» политика Японіи идетъ въ разрѣзъ съ принципомъ «открытыхъ дверей», защищаемымъ Америкой съ 1899 года.

Враждебное чувство китайцевъ къ иностранцамъ вообще, а къ японцамъ съ 1915 г. особливо — совершенно понятно. Только вѣчные внутренніе раздоры мѣшаютъ Китаю сбросить своего рода «японское иго».

Всякая вооруженная борьба сама по себѣ — не цѣль, а лишь средство для установленія «мира» — **modus vivendi** — для обезпеченія мирнаго творчества.

Какъ **колонизаторы, японцы окончательно провалились:** во всей Маньчжуріи ихъ **менѣе одного** процента населенія — 210 тысячъ, что въ 30 милліономъ китайскомъ морѣ **представляетъ...** каплю.

Военно-морское первенство Японіи на Д. Востокѣ позволяетъ ей «диктовать» Китаю «условія», но можетъ ли такая «побѣда» оружіемъ и подкупами обезпечить «мирное творчество» — «modus vivendi» — когда все **благополучіе Японіи въ Маньчжуріи строится на сочетаніи японскихъ капитала и техники съ китайскимъ кули?...** Допустимъ, что страсти улягутся, бойкотъ пройдетъ, между Японіей и Китаемъ состоится примиреніе на основѣ «пяти пунктовъ»: **уменьшитъ или увеличитъ подобное «соглашеніе» желтую опасность?**

Такой вопросъ — простая арифметическая задача: наивно думать, что страшны китайскія массы и не опасно японское «концессіонное» наступленіе...

Вѣдь японцы не могутъ поглотить, уничтожить сотни милліоновъ китайцевъ! «Большое число» оста-

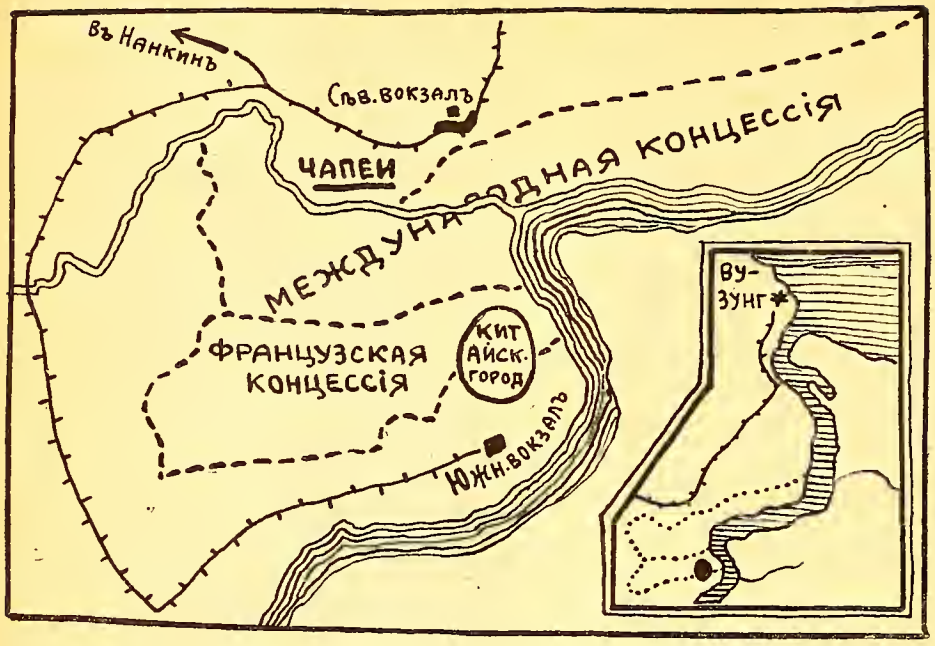

КЪ СОБЫТІЯМЪ ВЪ ШАНХАѢ

Карта Шанхая. Справа въ рамкѣ рѣка Вангъ-пу, по которой спустился изъ Вузунга японскій флотъ.

На территоріи СССР

Совѣтскія власти Дальняго Востока удѣляютъ большое вниманіе событіямъ, разворачивающимся въ Маньчжуріи. Ежедневныя ихъ радіо-сводки передаютъ всѣ перепитіи происходящей борьбы между японцами и китайцами во всѣхъ деталяхъ; при этомъ слѣдуетъ отмѣтить, что, повидимому, большевики располагаютъ своими собственными освѣдомителями въ рядахъ китайскихъ группировокъ, враждебныхъ японцамъ, такъ какъ почти каждый день въ совѣтскомъ радіо попадаются такія свѣдѣнія, которыя для всѣхъ другихъ агентствъ становятся извѣстными только дня черезъ два. Слѣдуетъ допустить, что въ главнѣйшихъ пунктахъ КВЖД, совѣты имѣютъ свои секретныя радіо-станціи, которыми и пользуются для непосредственной связи съ Хабаровскомъ и Читой.

Со второй половины октября, въ районѣ Благовѣщенскъ — Чита — Верхнеудинскъ — Даурія, замѣчены большія войсковыя передвиженія и перевозки. Агентура отмѣчаетъ сосредоточеніе въ указанномъ раіонѣ войскъ, прибывающихъ съ востока и запада. Такъ, въ началѣ 20-хъ чиселъ октября, въ Никольскѣ погрузился 1-й Читинскій полкъ для слѣдованія въ Читу. Въ томъ же направленіи двигались еще эшелоны Тихоокеанской дивизіи и 9-й Кавалерійской бригады. Съ другой стороны, въ раіонѣ Даурія, примѣрно въ то же время, появились прибывшія съ запада части 40-й пѣх. дивизіи. Въ общемъ, въ указанномъ выше раіонѣ большевики сосредоточиваютъ армію не менѣе, какъ въ 4 пѣхотныхъ дивизіи, при 2-хъ отдѣльныхъ кавалерійскихъ бригадахъ.

Всѣ эти части хорошо снабжены, тепло одѣты и съ хорошей матеріальной частью. Ряды войскъ усилены задержаніемъ года, подлежавшаго увольненію. Вслѣдствіе этого, Дальне-Восточная Особая Краснознаменная Армія задержала выдѣленіе запасныхъ, подлежавшихъ направленію въ военныя коммуны Дальняго Востока. Съ другой стороны, вывозъ войскъ изъ Приморской области на западъ, какъ бы, указываетъ, что большевики не желаютъ подставлять подъ отдѣльные удары своихъ разбросанныхъ по обширному Дальнему Востоку красноармейскихъ частей. Для охраны Приморья и внутренняго порядка достаточно и однихъ частей ГПУ.

Среди населенія Приморья ходятъ слухи, что большевики вывезли изъ Владивостока и Никольскъ-Уссурійскаго всѣ цѣнности.

нется, но, подпертое японскими штыками и японской организаціей, оно кажется только еще болѣе грознымъ.

Положительная сторона активнаго укрѣпленія японцевъ въ Ю. Маньчжуріи — созданіе, до нѣкоторой степени, барьера пропагандѣ III-го Интернаціонала.

Приближеніе Японіи къ сѣвернымъ границамъ Маньчжуріи для Россіи опредѣленно опасно: стратегически **оборона Забайкалья и Приамурья невозможна,** не имѣя въ рукахъ — полосы къ югу отъ Китайско-Восточной желѣзной дороги — параллель верховьевъ Сунгари — Чань-Чунъ.

Болѣе глубоко психологически - политически **не** слѣдуетъ забывать пророческаго завѣщанія великаго ученаго — Менделѣева:

«Россіи суждено Европу съ Азіей примирить... Увидятъ это еще наши дѣти».

В. Н. Доманевскій.

Молоднякъ красной арміи

Прошло уже нѣсколько недѣль обученія молодыхъ красноармейцевъ призыва нынѣшняго года. «Красная Звѣзда» даетъ кое-какой матеріалъ объ этомъ, какъ пишутъ совѣтскія газеты, «молоднякѣ», который не можетъ не интересовать и насъ, поскольку мы хотимъ составить себѣ представленіе о совѣтской арміи, ея боеспособности, преданности коммунизму и готовности подерживать совѣтскую власть.

Большинство сообщеній, конечно, хвастливо-хвалебныхъ: это ужъ такая манера и духъ совѣтской прессы. Въ одной изъ передовыхъ «Кр. Зв.» читаемъ:

«Молодежь, наша пролетарская и колхозная молодежь, отчетливо отражаетъ то новое, что произошло въ странѣ. И вотъ, цвѣтъ этой пролетарской и колхозной молодежи пришелъ въ красную казарму. За минувшіе годы мы каждой осенью получали въ ка зарму все болѣе и болѣе цѣнный соціальный составъ. Качество пополненія улучшалось съ каждымъ годомъ. Но третій годъ пятилѣтки далъ особенно крупные сдвиги. Пополненіе нынѣшняго года является осо бенно цѣннымъ и высококачественнымъ».

Въ этихъ словахъ ярко обнажается связь пресловутой пятилѣтки съ военными заданіями большевиковъ, что они обычно отрицаютъ. Но насъ, главнымъ образомъ, должно интересовать, насколько эти хвастливые выкрики о «высокомъ соціальномъ качествѣ» молодняка 1932 года, соотвѣтствуютъ истинѣ. Для этого надо сопоставить эти выкрики съ другими сообщеніями хотя бы той же «Красной Звѣзды». Вотъ разсужденія политрука о «задачахъ политическаго всспитанія молодого бойца». Здѣсь читаемъ: «Въ нынѣшнемъ году гораздо больше вниманія, чѣмъ раньше, надо удѣлить удовлетворенію запросовъ рабочаго-красноармейца. Въ техническихъ частяхъ, гдѣ пролетарская прослойка составляетъ большинство, такой поворотъ уже намѣтился. Но въ рядѣ стрѣлковыхъ частей, **гдѣ рабочіе составляютъ подчасъ 20-30 проц.**, мы такого поворота еще не имѣемъ, политработа строится главнымъ образомъ подъ угломъ крестьянскихъ вопросовъ».

Но и относительно колхозной, наиболѣе будто бы расположенной къ совѣтской власти крестьянской молодежи, можно выудить изъ «Кр. Зв.» кое-что достаточно интересное и во всякомъ случаѣ долженствующее, по здравому смыслу, значительно охладить пылъ восторговъ о высокомъ политическомъ качествѣ заполнявшаго въ этомъ году казармы молодняка.

«Большинство крестьянской части пополненія, пришедшаго въ армію, составляютъ колхозники. Но отсюда вовсе не слѣдуетъ, что можно хоть на минуту забыть о работѣ съ единоличникомъ. **Единоличника ни въ коемъ случаѣ забывать нельзя».**

А «единоличникъ» — вѣдь это, въ сущности, вся крестьянская Россія: не передѣлалась же она въ колхозную за нѣсколько лѣтъ совѣтскаго раскулачиванія и тому подобнаго насилія. Тотъ же политработникъ поэтому и напоминаетъ своимъ товарищамъ:

«Нельзя забывать, что кулачество въ нашей странѣ, хотя и разбито, но не ликвидировано еще окончательно. Отголоски кулацкой борьбы противъ пролетарскаго государства проникаютъ еще въ стѣны казармы. Остатки кулацкаго вліянія проявляются еще въ идеологіи нѣкоторыхъ отдѣльныхъ красноармейцевъ. Поэтому, **абсолютно неправы тѣ командиры и политработники, которые, подсчитавъ проценты рабочихъ и колхозниковъ среди молодого пополненія**, почиваютъ на лаврахъ и эпически докосятъ въ вышестоящій **политорганъ о томъ, что «среди молодняка никакихъ политическихъ настроеній не наблюдается».**

Но и это еще не все. Даже и то, что процентъ чистыхъ пролетаріевъ (индустріальныхъ рабочихъ) въ послѣдній призывъ «по сравненію съ 1923 годомъ возросъ въ три раза», не всѣхъ политработниковъ кра-

КЪ ПАКТАМЪ О «НЕНАПАДЕНІИ»

Нѣсколько иллюстрацій изъ «Правды».

(«L'Armée Moderne» № 3).

Военная Доктрина Красной Арміи

(ОКОНЧАНІЕ*).

ТЕОРІЯ т. БУРОВА. ИНДУСТРІАЛИЗАЦІЯ СССР

Еще раньше, однако, случилось многое въ значительной степени повліявшее на развитіе военной доктрины въ Красной Арміи. Прежде всего мысль о неизбѣжномъ боевомъ столкновеніи «государства-базы» съ остальнымъ міромъ, должна была поднять вопросъ о тѣхъ рессурсахъ кои эта «база» имѣетъ. Совершенно естественно, что военная промышленность страны не отвѣчала подобнымъ потребностямъ. Съ другой стороны несомнѣнно, что «матеріалистическій» подходъ къ каждому вопросу жизни, долженъ былъ родить и теорію о зависимости всѣхъ элементовъ вооруженной силы отъ ея матеріальной базы. Въ 1926-27 г.г. дѣйствительно нѣкій т. Буровъ написалъ крупную работу изслѣдующую вліяніе матеріальной части на ходъ боевыхъ операцій. Въ основѣ его выводовъ лежитъ гипотеза объ исключительной значимости для «современной войны» такъ называемаго «стального пайка», т. е. того количества металла, которымъ въ среднемъ въ день артиллерія «поддерживаетъ» одного своего бойца на фронтѣ. Взявъ цифры изъ опыта главнымъ образомъ англійской и германской армій 1916 года, Буровъ дошелъ затѣмъ къ цѣлому ряду выводовъ, о необходимомъ количествѣ орудій, «выстрѣловъ», и далѣе — количества самаго металла въ странѣ для «нормальной» поддержки дѣйствующей арміи. Чрезвычайно обширное, его изслѣдованіе устанавливало даже «предѣлъ» вооруженной силы на фронтѣ, которую было бы цѣлесообразно имѣть, исходя изъ наличной продукціи металла въ странѣ. Буровъ указалъ, насколько малые размѣры «снаряднаго пайка» вліяютъ на увеличеніе потерь арміи, и связавъ это съ «предѣльнымъ» размѣромъ потерь выносимыхъ безъ деморализаціи и получилъ ту связь размѣровъ арміи съ продукціей металла о которой говорилось выше.

Важно отмѣтить, что самъ Буровъ сдѣлалъ чрезвычайно быструю карьеру въ Красной Арміи, а его теорія горячо дебатировалась въ высшемъ командованіи, а внутри послужила «агитаціоннымъ средствомъ» въ пользу «индустріализаціи» вообще.

Эти «послѣдствія» появленіи теоріи Бурова въ достаточной степени характеризуютъ мысли вызванные ею внутри командnаго состава Красной Арміи. **Теорія Бурова впервые поставила предѣлъ представленіямъ о «многомилліонной» арміи «пролетарскаго государства»: численность арміи должны быть подчинена размѣрамъ промышленности.** Можетъ быть будетъ интересно добавить, что цифры потребной промышленности у Бурова получились достаточно большими, и много превышющими на только продукцію СССР, но даже и «исходный» варіантъ «пятилѣтки». Въ частности, какъ на нѣкоторой «исходной» цифрѣ, Буровъ долженъ былъ остановиться на арміи въ 1 милліонъ человѣкъ, и на «снарядномъ пайкѣ» вдвое меньшемъ германской арміи 1916 года...

Такимъ образомъ начавъ съ «матеріалистическаго» подхода, теорія Бурова въ конечномъ итогѣ привела къ разрушенію коммунистической фантастики о «доступности» только для СССР массовой арміи — даже малограмотные въ военномъ дѣлѣ краскомы-партійцы встрѣтившись съ «языкомъ цифръ» стали сознавать безпочвенность разговоровъ о «милліонахъ недоступныхъ капиталистическимъ государствамъ». Такъ было взято «подъ сомнѣніе» и «вторая версія» борьбы коммунистическаго государства съ міромъ. Рѣшительный же ударъ ей нанесла вскорѣ и сама политика партіи...

«ПРЕТОРІАНСКАЯ ГВАРДІЯ» КОММУНИСТИЧЕСКОЙ ПАРТІИ

Рѣшенія XV съѣзда партіи сразу уничтожили то состояніе «внутренняго мира», которое установилось было въ СССР послѣ начала НЭП-а. Сперва «контрактація», а затѣмъ «коллективизація» съ «раскулачиваніемъ» подняли ожесточенную борьбу въ русской деревнѣ, тѣмъ самымъ разрушивъ саму основу былого комплектованія арміи. Борьба противъ религіи, за «обобществленный бытъ», карточная система, вызванная потребностями экспорта для «пятилѣтки», «прикрѣпленія» рабочихъ и служащихъ, «ударничество» и «соцсоревнованіе», иначе говоря весь комплексъ интегральнаго коммунизма, сдѣлавъ «власть» ненавистной для большинства населенія, въ то же время заставилъ и партійное руководство относится съ подозрѣніемъ не только къ населенію, но и къ вооруженнымъ силамъ.

*) См. «Часовой» № 73.

сной арміи, по справедливости, радуетъ до конца. Одинъ изъ нихъ пишетъ:

«Среди молодняка громадный процентъ рабочихъ. Но если мы присмотримся къ каждому молодому пролетарію въ отдѣльности, то мы увидимъ среди нихъ огромное количество такъ называемыхъ **«новыхъ рабочихъ»**, которые пришли на наши фабрики и заводы за послѣдніе годы, и **лишь частично овладѣли славными пролетарскими традиціями.** То же самое относится въ еще большей мѣрѣ и къ колхозникамъ. Колхозники находятся еще въ процессѣ соціалистическаго перевоспитанія. Вчерашній единоличникъ еще далеко не полностью освободился отъ ряда мелкобуржуазныхъ пережитковъ».

Вопросъ еще и въ томъ, можетъ ли это **«соціалистическое перевоспитаніе»** имѣетъ успѣхъ вообще — какой и когда. И какимъ вернется этотъ молоднякъ, по окончаніи службы, по домамъ, фабрикамъ и колхозамъ.

А. Эфесъ.

Исторіи Россійскихъ полковъ

3-ій ГУСАРСКІЙ ЕЛИСАВЕТГРАДСКІЙ ЕЯ ИМПЕРАТОРСКАГО ВЫСОЧЕСТВА ВЕЛИКОЙ КНЯЖНЫ ОЛЬГИ НИКОЛАЕВНЫ ПОЛКЪ

(Краткая исторія)

ПОЛКОВОЙ ПРАЗДНИКЪ — ВЪ ТРОИЦЫНЪ ДЕНЬ

22 марта **1764 г.,** въ царствованіе Императрицы Екатерины II, въ Новороссійской губерніи былъ сформированъ Елисаветградскій Пикинерный полкъ, который въ **1783** г. былъ переформированъ въ Легкоконный; въ **1789** г. къ полку были присоединены команды Конныхъ Егерей Екатеринославскаго Кирасирскаго и всѣхъ прочихъ легко - конныхъ полковъ. Во время второй Турецкой войны, въ 1790 г., Команда конно - егерей и охотники 4-го эскадрона участвовали въ штурмѣ крѣпости Очакова. Во время войны съ Польскими Конфедератами **(1792-1794)** полкъ отличился въ конной атакѣ при д. Уханка. При штурмѣ Варшавскаго предмѣстья Праги Ротмистръ Курдимановъ собственноручно отнялъ непріятельскій Штандартъ, а его эскадронъ — 24 значка. Въ царствованіе Императора Павла I. **(1796 - 1801)** полкъ былъ переименованъ въ гусарскій и назывался по фамиліямъ своихъ шефовъ: Ген.-отъ-Кав. Дунина. Ген.-М. Сухарева и Ген.-М. Сакена 3-го. Съ **1801** года полкъ сталъ называться Елисаветградскимъ гусарскимъ. Въ **1805** году Елисаветградцы. от-

Е.И.В. Великая Княжна Ольга Николаевна, Авг. Шефъ полка.

личились въ сраженіи при Аустерлицѣ, гдѣ полковой Адъютантъ Поручикъ Сотниковъ спасъ жизнь Шефу полка Генералу Барону Остенъ-Сакену, а Полковникъ Шау выручилъ батарею Ермолова. Во время войнъ **1812, 1813 и 1814** годовъ Елисаветградцы отличились во многихъ сраженіяхъ и за свои подвиги полкъ получилъ: знаки на кивера съ надписью «За отличіе» и 22 Георгіевскихъ серебрянныхъ трубы съ надписью: «За отличіе при пораженіи и изгнаніе непріятеля изъ предѣловъ Россіи въ 1812 году». Въ **1828-29** г.г. полкъ участвовалъ въ Русско-Турецкой войнѣ и вновь отличился въ сраженіи при Кулевчѣ, которое рѣшило участь войны. Въ **1845** году полкъ былъ названъ Гусарскій Е И. В. Вел. Кн. Ольги Николаевны. Въ 1848 - 49 г.г. полкъ участвовалъ въ Венгерской Кампаніи и особенно отличился конными атаками у д. Шамошъ и у д. Туръ. Во время первой атаки былъ смертельно раненъ сабельнымъ ударомъ въ голову Маіоръ Гольдштейнъ, зато Командиръ 1-го эскадрона Ротмистръ Баронъ Раденъ собственноручно зарубилъ Начальника Штаба Венгерскаго отряда. Великая Княгиня Ольга Николаевна пожаловала Барону Радену почетную саблю съ надписью: «За храбрость», а 1-ому эскадрону — образъ Св. Георгія Побѣдоносца. За подвиги, оказанные въ Венгерскую кампанію, полкъ былъ представленъ къ Георгіевскому Штандарту, но т. к. за эту кампанію Георгіевскіе Штандарты вообще не давались, то къ прежней надписи на Георгіевскихъ серебрянныхъ трубахъ была добавлена новая: «И за усмиреніе Венгріи въ 1849 году». Въ **1863** году Елисаветградцы участвовали въ усмиреніи Польскаго мятежа. Въ **1864** году полкъ былъ названъ 3-мъ Гусарскимъ Елисаветградскимъ Е. В. Королевы Вюртембергской полкомъ.

Въ томъ же году, по случаю 100-лѣтія со дня сформированія,

Послѣдовалъ длинный рядъ «реформъ» внутри арміи, реформъ ставившихъ единственной своей цѣлью обезпеченіе вліянія партіи внутри вооруженныхъ силъ. Процентъ коммунистовъ среди поступающихъ въ военные школы былъ доведенъ чуть ли не до 80%; система набора измѣнилась такимъ образомъ, что обеспечивала перевѣсъ «пролетарскимъ» элементомъ; произведена срочная замѣна безпартійныхъ командировъ партійцами на отвѣтственныхъ постахъ. Стоитъ ли говорить о сохраненіи боеспособности на прежней высотѣ, когда въ результатѣ «чистки» во флотѣ, черезъ какіе либо 1½ - 2 года процентъ партійцевъ поднялся до цифры 60, когда въ періодъ НЭП-а онъ даже среди поступавшихъ въ морскія школы не превышалъ 50 проц., т. е. сами кадры созданные совѣтской властью оказались недостаточно «коммунистическими». **Словомъ началось самое рѣшительное движеніе (несмотря ни на что) къ «оккоммунистичеванію» Красной Арміи, къ превращенію ея въ истинную «преторіанскую гвардію» партійнаго руководства страны.**

Тѣмъ самымъ и сама идея вооруженной борьбы должна была претерпѣть коренные измѣненія. Армія имѣющая 77 проц. коммунистовъ въ командномъ составѣ, при 2-3 проц. ихъ въ странѣ — **есть армія ничтожнаго меньшинства.** Армія имѣющая одновременно 140.000 коммунистовъ въ кадрѣ мирнаго времени, т. е. 7 проц. партіи — **есть армія сокращенная въ своихъ мобилизаціонныхъ возможностяхъ.** Армія принужденная «перетряхивать» свои личные кадры и долженствующая стать оружіемъ внутренней политики — перестаетъ вовсе быть арміей страны.

Новой — **партійной** — арміи должна соотвѣтствовать и новая доктрина. Какъ раньше умерла мысль о возможности для коммунизма овладѣть міромъ путемъ внутреннихъ возстаній въ отдѣльныхъ странахъ, такъ теперь умерла и мысль о возможности использованія «милліоновъ». **Основной цѣлью Красной Арміи становится защита режима и защита не только внѣ границъ «государства базы», но и внутри ея...**

А. Соболевъ.

Подпрапорщикъ Лефлеръ съ полковымъ штандартомъ; смертельно раненъ 1-14 сент. 1914 г. при нападеніи саксонскихъ кон. карабинеровъ на сторож. охраненіе полка с.-з. озера Выштынскъ.

полку былъ Высочайше пожалованъ новый Штандартъ съ надписью подъ орломъ «1764-1864» и Александровской юбилейной лентой. Въ **1882** году, при общемъ переформированіи армейской кавалеріи, полкъ былъ назначенъ 9 др. Елисаветградскимъ Ея В. Королевы Вюртембергской, а въ **1892** году, по случаю кончины Шефа полка, просто 9-мъ др. Елисаветградскимъ п.

Въ **1907** году полкъ былъ вновь переименованъ въ Гусарскій, а въ **1909** году названъ 3-мъ Гусар - скимъ Ея И. В. Великой Княжны Ольги Николаевны полкомъ. Въ **1911** году, 3 ноября, по случаю совершеннолѣтія Шефа полка, Высочайше повелѣно было возвратить полку бѣлые ментики, которые онъ имѣлъ при Императорѣ Николаѣ I, а въ **1914** году, по случаю 150-ти лѣтняго юбилея полка, г.г. офицерамъ возвращены были гусарскія ташки. Во время Великой войны Елисаветградскіе гусары участвовали въ Восточной Пруссіи въ бояхъ **1914** года у Каушенъ-Краупишкена, Вормдита и др.; въ **1915** году — въ Литвѣ, причемъ особенно отличались въ бою 15 мая на р. Дубиссѣ, гдѣ три съ четвертью спѣшенныхъ эскадрона, поддержанныхъ огнемъ пулеметной команды, форсировали переправу и выбили спѣшенныхъ Баварскихъ кирасиръ изъ занятыхъ ими окоповъ; при этомъ Поручикъ Петровъ былъ раненъ смертельно, а Прапорщики Шретеръ и Графъ Тышкевичъ сравнительно легко. Немного позже, въ бою у м. Цытовяны, палъ смертію храбрыхъ Ротмистръ Урбанъ. Въ **1916** году полкъ былъ переброшенъ въ Добруджу, гдѣ въ одномъ изъ боевъ тотъ же Прапорщикъ Шретеръ былъ убитъ осколкомъ тяжелаго снаряда, а затѣмъ — въ Полѣсье. Въ **1918** году, послѣ заключенаго большевиками позорнаго Брестъ - Литовскаго мира, полкъ былъ расформированъ и началась гражданская война; Командиръ полка Полковникъ Такаевъ съ нѣсколькими Офицерами пытался пробраться въ Добровольческую Армію, но всѣ были арестованы и разстрѣляны; другимъ офицерамъ удалось пробраться на Югъ. Полковникъ Рябининъ сформировалъ на Черниговскомъ направленіи 3 конныхъ и 1 пѣшій запасный эскадронъ, которые въ концѣ **1919** года отошли къ Одессѣ, а затѣмъ, пройдя съ отрядомъ Генерала Бредова около 400 верстъ, очутились около Перемышля и были интернированы въ Польшѣ.

Полковой нагрудный знакъ.

Въ настоящее время бывшіе офицеры полка разсѣяны по всѣму свѣту, но всѣ поддерживаютъ между собой тѣсную связь и не теряютъ надежды, что рано или поздно возродится Великая Россія, а вмѣстѣ съ нею и ихъ славный полкъ.

ПОЛКОВАЯ ПѢСНЯ ЕЛИСАВЕТГРАДСКИХЪ ГУСАРЪ

Намъ трубятъ, гусары, въ дѣло,
Живо на конь, сабли вонъ
Станемъ дружно станемъ смѣло
За царя за свой законъ.

Мы гусары не изъ фольги,
Всякъ изъ насъ литой булатъ,
Бережемъ мы имя Ольги
Бѣлый ментикъ и Штандартъ.

Въ полѣ брани, въ полѣ чести
Имя Ольги намъ законъ;
Мы влетимъ, гусары, въ дѣло
И исчезнетъ врагъ какъ сонъ.

Если-жъ ментикъ нашъ кровавымъ
Зарумянится пятномъ,
То съ двойною, братцы, славой
Щеголять мы будемъ въ немъ.

А. Мартыновъ.

Высочайшій смотръ.

ОБРАЩЕНІЕ

Всѣ полковые кадры и воинскіе объединенія и Союзы, желающіе, чтобы въ Отрывномъ Календарѣ Русскихъ Военныхъ Инвалидовъ НА 1933 Г. были указаны ихъ полковые училищные и корпусные праздники, приглашаются присылать соотвѣтствующія свѣдѣнія по адресу: «Часовому» Е. В. Тарусскому.

ВОЕННО-МОРСКОЙ ОТДѢЛЪ

Распоряженія Предсѣдателя Военно - Морского Союза за періодъ съ 1-го февраля по 15-ое февраля 1932 года.

Зачисленія.

За № 77. Зачисляется членомъ Военно-Морского Союза, въ Алжирскую группу, согласно поданнаго рапорта Старшій Лейтенантъ М. Максимовичъ.

За № 78. Зачисляется членомъ Военно-Морского Союза какъ Охотникъ Флота въ 7-ю группу согласно поданнаго рапорта Охотникъ Флота П. Есауловъ.

Подписалъ: Вице-Адмиралъ **Кедровъ.**

НА МОГИЛУ АДМИРАЛА ГЕРАСИМОВА

Черезъ казначея Комитета получено отъ Шанхайской группы черезъ Капитана 2-го ранга Ваксмута ..... 182 фр.

ВЪ ВОЕННО-МОРСКОМЪ СОЮЗѢ

— 3 февраля состоялось очередное собраніе Кружка ревнителей военно-морскихъ знаній подъ предсѣдательствомъ кап. 2 р. Лемана. Были заслушаны доклады инж. мех. лейт. Лебедева и кор. гард. Гусева о достиженіяхъ современной авіаціи и роли ея въ будущихъ войнахъ, а также обзоръ текущихъ событій во всѣхъ флотахъ.

— 5 февраля состоялось подъ предсѣдательствомъ кап. 2 р. Лемана очередное собраніе Кружка ревнителей военно - морскихъ знаній, посвященное докладу инж. мех. лейт. Лебедева о достиженіяхъ современной авіаціи и преніямъ по его поводу.

— 2 февраля подъ предсѣдательствомъ лейт. Лаврова состоялось собраніе 9-й группы.

Жертвы Ледовитаго океана

(ЭКСПЕДИЦІЯ ЛЕЙТЕНАНТА БРУСИЛОВА НА БРИГѢ «СВ. АННА» Въ 1912-1914 Г.Г.).

Прошло уже 17 лѣтъ съ поръ, какъ бригъ «Святая Анна» безслѣдно исчезъ въ Ледовитомъ океанѣ. Мало вѣроятно, что его обледенѣлый корпусъ, носится еще по водѣ стихіи, или выброшенъ гдѣ либо на невѣдомый еще островъ таинственнаго океана. Можетъ быть, черезъ нѣсколько времени, могучій «Ермакъ», круша и разсѣкая вѣчный ледъ, найдетъ полярнаго летучаго Голландца, скованнаго ледяными цѣпями въ необъятной бѣлой равнинѣ. Можетъ быть живой командиръ новаго «Ермака» увидитъ обледенѣлый трупъ смѣлаго командира «Св. Анны», съ лучомъ надежды въ остеклянѣвшихъ глазахъ. Все это можетъ быть теперь...

Лейтенантъ Брусиловъ былъ опытнымъ полярнымъ мореплавателемъ, знавшимъ хорошо условія плаванія среди льдовъ и особенности арктическаго океана. Онъ былъ въ 1911 г. офицеромъ въ экспедиціи «Таймыръ» и «Вайгачъ» для открытія новыхъ земель за полярнымъ кругомъ.

За это плаваніе у него созрѣла мысль объ организаціи отдѣльной экспедиціи, цѣль которой было прежде всего изучить условія охоты и рыбной ловли, въ высокихъ широтахъ. Открытіе новыхъ мѣстъ по ловлѣ тюленей, моржей и охота на медвѣдей давали огромные перспективы для будущаго, въ смыслѣ богатства добычи тамъ, гдѣ еще не ступала человѣческая нога. Въ достиженіи этой главной цѣли Брусиловъ предполагалъ идти Сѣверо - Восточнымъ проходомъ къ Тихому океану, попутно дѣлая географическія открытія.

Получивъ нужные средства Брусиловъ отправился въ 1912 г. въ Англію гдѣ и купилъ старый корабль, приспособленный для полярныхъ плаваній; «Пандора 2», постройки 1867 г.

Быстро были закончены необходимые починки и корабль обратился въ бригъ «Св. Анна» съ машиной въ 250 силъ.

Экипажъ брига состоялъ изъ 24 человѣкъ, по преимуществу спеціалистовъ по ловлѣ рыбы и охотѣ. Въ числѣ этихъ 24 человѣкъ была одна женщина, въ качествѣ судового врача, такъ какъ послѣдній отсутствовалъ въ моментъ отъѣзда. Уже черезъ мѣсяцъ послѣ отъѣзда изъ Петербурга, «Св. Анна», запасшись всѣмъ необходимымъ на два года плаванія, вышла изъ Екатерининской гавани 28 августа, курсомъ въ Карское море.

Черезъ 5 дней пути «Св. Анна» вошла въ Югорскій Шаръ и бросила якорь у селенія Хабарова. Здѣсь лейт. Брусиловъ встрѣтился съ лейт. Багровымъ, начальникомъ экспедиціи для постановки радіо-телеграфа въ трехъ пунктахъ Карскаго моря. Несмотря на то, что Югорскій Шаръ былъ свободенъ отъ льда, корабли Багрова «Вассіанъ» и «Немродъ», встрѣтили въ Карскомъ морѣ ледъ и не могли пробиться къ назначенному пункту.

Эта встрѣча двухъ экспедицій была послѣдней для брига «Св. Анны» ,которому и суждено было навсегда оторваться отъ міра, и исчезнуть въ таин-

ственной бѣлой дали. По выходѣ изъ Югорскаго Шара, бригъ встрѣтилъ отдѣльные плавающіе льдины, вскорѣ превратившіяся въ сплошной ледъ. Пробиваясь черезъ ледъ, «Св. Анна», продолжала свой путь, временами встрѣчая свободную воду, къ берегамъ полуострова Яйммала, куда и подошла въ первыхъ числахъ октября.

Удобное мѣсто для зимовки было найдено, лишь послѣ нѣсколькихъ дней поисковъ. Оставалось только дойти до мѣста, но сплошной ледъ не позволялъ бригу пробиться черезъ него. Всѣ усилія оставались напрасными и бригъ началъ дрейфовать со льдомъ. Этотъ роковой дрейфъ начался 16 октября (ст. ст.) въ широтѣ 71 гр. 47.

Брусиловъ, видя, что кораблю придется зимовать въ дрейфующемъ льду, рѣшилъ соорудить убѣжище на льду, на случай гибели корабля. Были приняты соотвѣтствующіе мѣры для экономическаго расходованія топлива и запасовъ. Послѣдніе позволяли ни въ чемъ себѣ не отказывать и жизнь на кораблѣ было обставлена достаточно хорошо. Повседневныя наблюденія за движеніемъ корабля по волѣ льда давали совершенно неправильную кривую пути. Все болѣе становилось очевиднымъ вліянія различныхъ физическихъ условій, неподдающихся никакому учету, но становилось яснымъ, что корабль неуклонно увлекался къ Сѣверу. Въ началѣ декабря началась охота за медвѣдями и тюленями, что давало достаточный запасъ свѣжаго мяса.

Но во второй половинѣ декабря совершенно неожиданно появилась болѣзнь, которая охватила почти половину экипажа. Это былъ скорбутъ, борьба съ нимъ была крайне трудной въ настоящихъ условіяхъ. Особенно тяжко заболѣлъ самъ начальникъ экспедиціи, который выздоравливалъ очень медленно и оправился только лишь къ веснѣ. За это время корабль, описывая загзаги, двигался на Сѣверъ, пересѣкая по серединѣ Карское море.

Съ наступленіемъ весны, когда бригъ достигъ уже 78 гр., на С.-В. отъ Новой Земли, явилась надежда освободиться. Температура значительно поднялась. Стаи птицъ, прилетѣвшихъ съ юга, кружились надъ кораблемъ. Вотъ, вотъ казалось ледъ растаетъ и появится свободныя водяныя прогалины.

Бригъ былъ спѣшно вооруженъ и приготовленъ къ плаванію. Но, увы, въ іюлѣ когда температура достигла плюсъ 16 гр., ледяныя цѣпи не разда - лись...

Прошло менѣе мѣсяца и уже появились первые заморзки. Было ясно, что «Св. Анна» не освободится и нужно готовиться ко второй зимовкѣ. Между тѣмъ, запасы топлива всѣ вышли и не оставалось ничего другого, какъ постепенно сжигать деревянные части корабельныхъ помѣщеній.

Все было сдѣлано для того, чтобы до минимума довести расходы топлива, используя машинное масло и жиръ тюленей.

Болѣзнь Брусилова, все время доставляла ему большіе страданія. Моральное настроеніе экипажа было удовлетворительнымъ, такъ какъ люди занимались охотой и научными предметами. Единственно, что было тягостнымъ для всѣхъ — это разногласіе между начальникомъ экспедиціи и штурманомъ Албановымъ, закончившимся тѣмъ, что Албановъ рѣшилъ покинуть судно.

Въ своемъ дневникѣ, коего только часть дошла до насъ, лейтенантъ Брусиловъ, такъ излагалъ создавшееся положеніе:

— «9-22 января (1914) Албановъ просилъ у меня необходимый матеріалъ для постройки каяка, который позволилъ бы ему покинуть «Св. Анну». Я согласился имѣя въ виду трудность его положенія».

— «22 марта (4 февр.) нѣсколько человѣкъ изъ моего экипажа, просили моего разрѣшенія, отбыть изъ за боязни третьей зимовки въ такихъ трудныхъ условіяхъ, съ недостаткомъ въ провизіи. Я пытался ихъ удержать, обѣщая, что, если корабль не освободиться на третье лѣто, мы его покинемъ въ спасательныхъ шлюпкахъ и имъ напомнилъ судьбу «Жанетты», экипажъ которой прошелъ на шлюпкахъ гораздо большее рзстояніе и достигъ берега. Мои усилія были напрасны, такъ какъ они не вѣрили болѣе въ освобожденіе «Св. Анны» и слишкомъ страдали изъ за желанія увидѣть цивилизованную страну. Я объявилъ имъ, что готовъ отпустить ихъ всѣхъ. Нѣсколько человѣкъ, однако, рѣшили остаться и ихъ число увеличивалось все болѣе, послѣ того, какъ я объявилъ, что никого не принуждаю. Окончательно остались со мной: фельдшерица, 2 гарпунщика, механикъ, рулевой, камбузникъ, кокъ и два молодыхъ матроса. Мнѣ нужно было обслуживать судно съ ними. Запасы провизіи были достаточны при экономіи, на одинъ годъ, и по размышленіи я былъ радъ, что все повернулось такимъ неожиданныхъ образомъ. Моя отвѣтственность была спасена, такъ какъ люди уходили по собственному желанію, выбирая свободно свою судьбу...».

Наступила весна 1914 года. Бригъ приближался къ 83 гр. сѣв. широты, находясь на Сѣверъ отъ Земли Франца Іосифа. Долгая полярная ночь кончилась и снова солнце появилось надъ горизонтомъ 15 февраля. Суровая и дикая природа начала какъ то оживать. Появились кое гдѣ прогалины, въ которыхъ показывались тюлени и моржи. Медвѣди все чаще и чаще появлялись на льду. Снова казалось, что освобожденіе близко. Но это только казалось... Вѣчный ледъ не хотѣлъ выпустить своего плѣнника и еще сильнѣе стиснулъ его въ своихъ объятіяхъ.

«Св. Анну» понесло прямо къ Сѣверному по - люсу.

Албановъ закончилъ свои приготовленія къ трудному и опасному путешествію. Съ нимъ оконча - тельно пошли тринадцать человѣкъ экипажа. 14 апрѣля 1914 г., когда «Св. Анна» достигла въ своемъ дрейфѣ 83" 18' Сѣв. широты и 60" Восточной долготы былъ днемъ разставанія. Оно было сердечно и трогательно. Экспедиція была снабжена всѣмъ необходимымъ и даже деньгами, которые полагались людямъ. Оставшіеся на кораблѣ во главѣ съ начальникомъ долго провожали уходившихъ, пока чернѣющая группа людей не скрылась въ бѣлой пустынѣ.

Албановъ пошелъ на Югъ къ мысу Флиглей на

землѣ Принца - Рудольфа, отставшаго отъ брига на разстояніи 65 миль.

Съ первыхъ же дней пути, сильная буря мѣшала движенію впередъ настолько, что путники должны были три дня оставаться на мѣстѣ въ палаткѣ. Дальнѣйшее показало, что за нѣсколько дней пути экспедиція прошла впередъ лишь пять километровъ. Роковое движеніе брига на Сѣверъ влекло также и ушедшихъ съ него.

На одиннадцатый день, когда пройденное разстояніе достигало 45 километровъ, трое самыхъ слабыхъ по здоровью, чувствуя невозможность продолжать идти впередъ, просили Албанова отпустить ихъ назадъ на корабль. Они были снабжены всѣмъ необходимымъ, вплоть до оружія, и двинулись въ путь. Съ тѣхъ поръ, ихъ судьба осталась неизвѣстной. Достигли ли они «Св. Анны» или погибли въ дорогѣ, осталось неизвѣстнымъ и до сихъ поръ.

Албановъ съ трудомъ двигался впередъ со своими спутниками. Это былъ по истинѣ крестный путь. Частые бури, страшные морозы, и наконецъ сама по себѣ ледяная равнина представляла исключительную трудность въ ея преодолѣніи. Къ счастью временами открывались водяные прогалины, откуда показывались моржи и тюлени. Изрѣдка появлялся медвѣдь. Охота была удачной и экспедиція имѣла возможность получить свѣжее мясо и жиръ. Черезъ мѣсяцъ пути было пройдено сто километровъ отъ мѣста стоянки брига. И какой цѣной доставались эти, три километра въ день людямъ постоянно видѣвшимъ передъ собой призракъ бѣлой смерти. За это время одинъ изъ матросовъ Баевъ, отправившійся на развѣдки — не вернулся. Три дня искали его, но напрасно. Повидимому онъ упалъ въ трещину и утонулъ.

Въ серединѣ мая наконецъ показалась на горизонтѣ вода, которая вскорѣ была достигнута. На пяти каякахъ люди двинулись дальше. Это было еще болѣе опаснымъ, чѣмъ ледъ. Трое чуть чуть не утонули. Часть оружія и кухня погибли въ водѣ. Это было большимъ лишеніемъ въ дальнѣйшемъ. Плаваніе на каякахъ не было продолжительнымъ. Вскорѣ вода покрылась легкимъ льдомъ. Каяки были погружены на сани и снова люди пошли впередъ. Къ концу мѣсяца у двухъ спутниковъ открылся скорбутъ, запасы провизіи таяли, а путь къ землѣ былъ еще безконечно дологъ. Къ счастью вскорѣ одинъ медвѣдь приблизился къ становищу и былъ убитъ. Съ невѣроятной радостью люди его разрѣзали на куски, и начали заготавливать мясо, дѣлать сосоки и сушить отдѣльные частн. Все было использовано, чтобы обезпечить себѣ существованіе.

Перваго іюня Албановъ опредѣлилъ астрономически мѣсто, которое оказалось 81 49 30. Было очевидно, что ледъ движется къ Югу къ землѣ Франца Іосифа. Это было большимъ утѣшеніемъ и надеждой для всѣхъ. Сѣверный вѣтеръ дулъ въ теченіи 5 дней, затѣмъ перешелъ къ югу и снова къ Нордъ Осту. Ледяная поверхность пріобрѣла такой характеръ неровности, что движеніе впередъ было исключительно труднымъ. Наконецъ 10 іюня показалась далекая земля. Несмотря на то, что разстояніе до нея было не менѣе 50 км., радость охватила всѣхъ. Твердая земля! Черезъ шесть недѣль блужданія по дрейфующему льду она казалась Ангеломъ спасенія. Пусть она далека и путь къ ней еще, быть можетъ, болѣе тернистъ, но ея очертанія въ лучахъ солнца, придавали мужество утомленнымъ людямъ.

Еще 15 дней невѣроятно труднаго пути, когда надолго за снѣжной пургой скрывалась земля, которая казалась уже далекимъ, обманчивымъ миражемъ и послѣдняя надежда покидала путниковъ, вдругъ ихъ утомленная нога толкнула камень. Настоящій камень, тотъ, который только можно было видѣть на твердой землѣ. Высокій скалистый мысъ открылся передъ ихъ глазами. Изумченные люди, не видѣвшіе твердой земли почти два года, бросились къ ней, готовые цѣловать ее... Это была земля Александры.

Она показалась имъ раемъ. Здѣсь были птичьи гнѣзда съ яйцами, которые могли замѣнить имъ мясо медвѣдя и, вскорѣе стаи птицъ закружились надъ ихъ головами.

При изслѣдованіи острова группа охотниковъ на южной оконечности, была привлечена правильной грудой камней, сложенныхъ у берега моря. Въ ней находилась желѣзная коробка съ англійскимъ флагомъ и запиской: «Полярная экспедиція Джак - сонъ-Хармсвосъ, достигла этого мыса, — мыса Мари Хармсворсъ — 7 апрѣля 1897, покинувши мысъ Флора на яхтѣ «Биндвордъ». Мы имѣемъ намѣреніе продвинуться съ нашимъ кораблемъ къ С. В., чтобы убѣдиться, есть ли земли въ этомъ направленіи и потомъ если возможно. достигнуть острововъ Іогансена. Больныхъ нѣтъ.

Фридрихъ Джаксонъ,
Начальникъ экспедиціи.

Послѣ отдыха на землѣ Александры, Албановъ рѣшилъ 30 іюня продолжать путь къ мысу Флора; пѣшкомъ по землѣ, а половина на каякахъ, огибая берегъ. Первый пунктъ остановки былъ назначенъ мысъ Неаль. Черезъ два дня къ мѣсту свиданія пришли 4 человѣка, по дорогѣ больной матросъ Архирѣевъ скончался. Дальнѣйшее движеніе къ мысу Флора было трагичнымъ. Во время внезапно разразившейся бури, двое Шаповскій и Лунаевъ, на каякахъ были унесены въ море и погибли. Слѣдующіе по землѣ пѣшкомъ 5 человѣкъ исчезли безслѣдно. Только самъ Албановъ и матросъ Конрадъ, съ опасностью для жизни наконецъ достигли 11 іюля мысъ Флора и нашли лагерь Джаксона съ большимъ количествомъ провизіи и даже шлюпкой. Здѣсь же была доска съ надписью: «Первая полярная русская экспедиція лейтенанта Сѣдова прибыла на мысъ Флору 30 августа 1913 г. и продолжала путь къ бухтѣ Теплицъ 2 сентября».

Албановъ и Конрадъ готовились провести зиму на мысѣ Флора въ комфортабельной обстановкѣ и съ обиліемъ провизіи.

Неоднократно они дѣлали путешествія для отысканія исчезнувшихъ товарищей. Но нигдѣ, не нашли никакихъ слѣдовъ. Послѣ долгихъ и упорныхъ поисковъ, надежда ихъ найти была оставлена. Те-

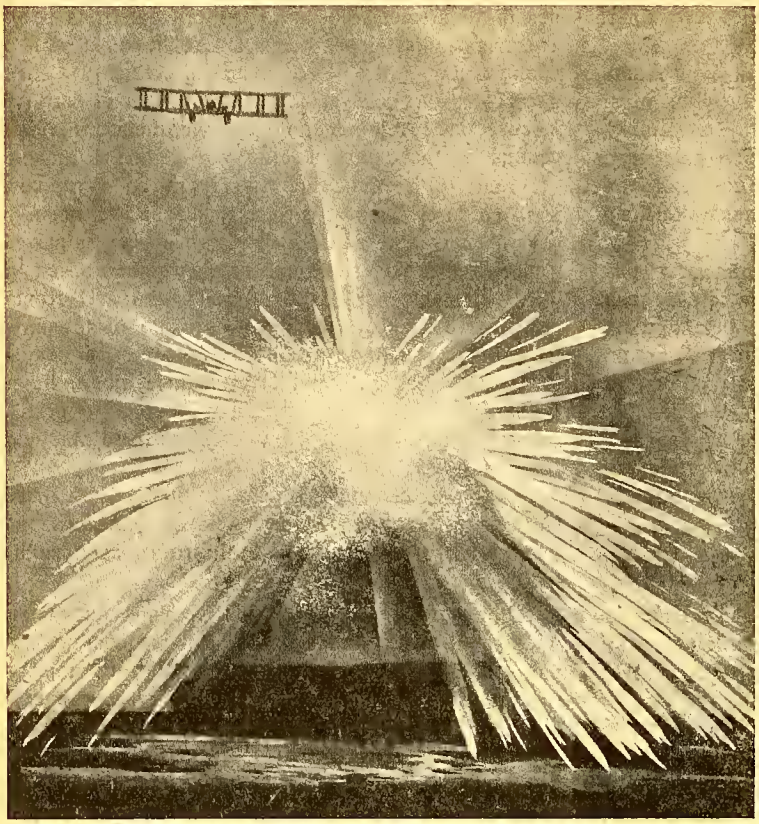

Морская авіація

Попаданіе учебныхъ воздушныхъ бомбъ въ корабль-мишень американскаго флота.

перь оставалось только наладить свою жизнь и ждать въ августѣ прихода какого либо судна.

Вдругъ, 20 іюля, въ морѣ показался корабль. Его высокіе мачты рельефно вырисовывались на горизонтѣ. Это не былъ миражъ или галюцинація, которыя казались болѣе вѣроятными измученнымъ людямъ, чѣмъ настоящій корбль. Радость, невѣроятная радость, которая можетъ быть понятна только тѣмъ, которыхъ судьба выравала изъ объятій смерти, наполнила сердца двухъ человѣкъ, стоявшихъ на границѣ «невѣдомаго міра». То былъ «Св. Фока»...

Изъ 24 человѣкъ экипажа брига только два достигли родины. Только два избѣжали бѣлой смерти, ея ледянящаго покрова, непроницаемой тайной, укрывшаго отъ міра «Св. Анну» и съ ней 10 человѣкъ.

До сихъ поръ не было найдено никакихъ признаковъ исчезнувшаго корабля. Или онъ погибъ совсѣмъ, тогда его остатки должны были бы достигнуть западныхъ береговъ Гренландіи или «Св. Анна» съ ея замерзшей командой движется туда, «куда и орелъ не залеталъ».

Лейтенантъ Брусиловъ и его спутники были людьми изъ тѣхъ немногихъ, которые смѣло шли въ невѣдомую бѣлую даль океана на поиски новаго и неизвѣстнаго. Передъ памятью такихъ людей, передъ ихъ далекими неизвѣстными могилами намъ должно благоговѣйно преклониться.

Кап. 2 ранга Монастыревъ.

Кружокъ ревнителей Военно-Морскихъ Знаній

12 января въ Парижѣ въ помѣщеніи Военно-Морского Союза состоялось первое собраніе кружка ревнителей военно - морскихъ знаній. Надобность въ немъ ощущалась уже давно, такъ какъ въ эмиграціи въ настоящее время нѣтъ той серьезной, преданной исключительно своему дѣлу морской школы, гдѣ моряки могли бы продолжить накопленіе своихъ знаній, хотя бы путемъ самообразованія.

Но стремленіе къ поддержанію себя на уровнѣ современныхъ морскихъ знаній среди моряковъ велико, и оно и послужило образованію по примѣру прежнихъ дореволюціонныхъ лѣтъ возрожденія русскаго флота кружка ревнителей военно-морскихъ знаній.

Первое собраніе было открыто предсѣдателемъ В.М.С. вице-адмираломъ Кедровымъ, который указалъ на насущную необходимость сохраненія воинскихъ и флотскихъ кадровъ зарубежомъ, какъ для борьбы за освобожденіе родины, такъ и для дальнѣйшей службы по возстановленію и возвеличенію нашего отечества. Неизвѣстно, на какомъ посту и по какой отрасли намъ придется работать. Но не даромъ всѣ мы съ дѣтства выбрали себѣ службу на морѣ. Эта любовь рано или поздно можетъ и въ будущемъ, иногда наперекоръ всему, вернуть насъ

къ нему. Мы должны стараться не отставать отъ морского дѣла, слѣдить за его развитіемъ, совершенствоваться въ своихъ знаніяхъ — словомъ оставаться морскими офицрами. Чѣмъ лучше мы исполнимъ эту задачу, тѣмъ больше пользы мы сможемъ принести Россіи. Вмѣстѣ съ тѣмъ, оставаясь въ родной средѣ, занимаясь любимымъ дѣломъ и передавая свои знанія и опытъ молодому поколѣнію, мы найдемъ силы перенести тяжести нашей нынѣшней жизни, донести до завѣтной минуты непоколебленную любовь къ Россіи и исполнить свой долгъ по отношенію къ ней. Всѣ тѣ изъ насъ, которые прячутся въ свою скорлупу, отходятъ отъ людей и родного круга, неизмѣнно впадаютъ въ меланхолію, въ отчаяніе, ожесточаются на людей и судьбу, и какъ бы умираютъ и для себя, и для родины. Своей твердой вѣрой въ конечную побѣду своей службой Россіи, всегда, при всѣхъ обстоятельтвахъ, мы должны увлечь, вернуть къ жизни всѣхъ нашихъ товарищей и вообще русскихъ, которые устали отъ долгаго пути изгнанія и растеряли драгоцѣнныя моральныя блага — Отечество, Долгъ, Честь, — безъ которыхъ наше существованіе на чужбинѣ просто немыслимо.

Послѣ этихъ словъ адмирала М. А. Кедрова предсѣдателемъ кружка единогласно былъ избранъ кап. 2 р. Ю. К. Леманъ, участникъ Русско-Японской и Великой войны, а секретаремъ лейт. И. И. Стеблинъ-Каменскій.

Предсѣдатель кружка указалъ, что на нашей памяти русскій флотъ былъ уже дважды уничтоженъ. Послѣ Цусимы у насъ не оставалось ни кораблей, ни личнаго состава. У немногихъ уцѣлѣвшихъ былъ только печальный опытъ, показавшій, какъ мало мы знали и какъ плохо дѣйствовали. Но сила русскаго духа и наша способность не приходить въ отчаяніе въ самыя безнадежныя времена таковы, что уже черезъ 9 лѣтъ послѣ Цусимы русскій флотъ выступилъ, хотя еще и малочисленный, на войну съ первоклассным противникомъ и выдержалъ ее и съ честью и съ побѣдой. Въ возрожденіи русскаго флота большую роль сыграли, образовавшіеся во многихъ мѣстахъ кружки ревнителей военно-морских знаній. Они зародились по личной инціативѣ молодыхъ офицеровъ, богатыхъ опытомъ Артура и Цусимы и поставившихъ себѣ лозунгъ: все для достойнаго Россіи флота, ничего для себя. Наше начинаніе должно слѣдовать по пути нашихъ старшихъ товарищей. Ихъ достиженія должны дать и намъ увѣренность въ успѣхъ нашей работы. Возрожденіе флота послѣ Цусимы должно намъ быть всегда памятно. Россія и флотъ возродятся и теперь. Какъ и тогда въ Кронштадтѣ, Севастополѣ и Ревелѣ мы не допустимъ въ своей средѣ пустыхъ разговоровъ, споровъ о старшинствѣ и эмигрантскихъ интригъ. Не обратимся мы также въ бывшихъ офицеровъ, собирающихся вмѣстѣ, чтобы только подѣлиться пріятными воспоминаніями о прошломъ. Впередъ мы будемъ смотрѣть и идти, забывъ о себѣ, помня только Россію.

Затѣмъ была обсуждена программа занятій. Участники, разбились на нѣсколько секцій по разнымъ отраслямъ военно - морского дѣла. Слѣдующее засѣданіе въ февралѣ будетъ посвящено достиженіямъ современной авіаціи. Доклады будутъ прочитаны инж.-мех. лейт. Лебедевымъ и кор. гард. Гусевымъ, инженерами французскихъ авіаціонныхъ заводовъ.

Буки.

МОРСКАЯ АВІАЦІЯ.

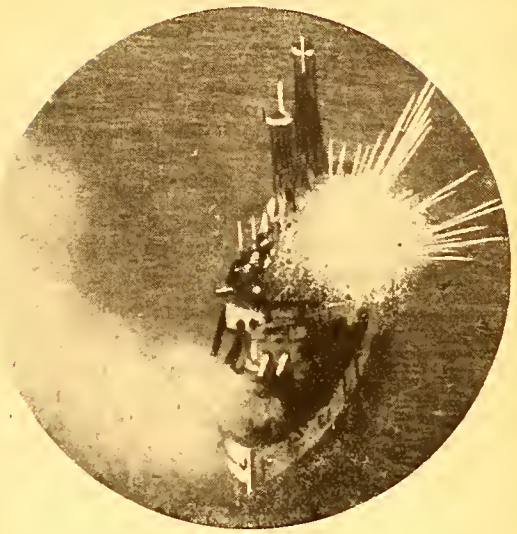

Корабль-мишень, снятый сверху.

ИЗДАНІЯ
Военно-Морского Союза

Адмиралъ М. И. Смирновъ

Адмиралъ Колчакъ

Цѣна 5 фр.

Выписывать черезъ «Часового».

Ст.-Лейт. А. Зернинъ

«Балтійцы»

Цѣна 18 фр.

Гл. скл. изданія кн. маг. Е. Сіяльской.

Кап. 1 ранга В. ф.-Бергъ

«Послѣдніе Гардемарины»

(Со многими фотографіями)

Цѣна 25 фр.

Гл. скл. изд-нія кн. маг. Е. Сіяльской

2, rue Pierre le Grand, Paris.

Мысли бѣлогвардейца

XV.

Можно долго спорить о томъ, каковы задачи эмиграціи, можно быть разнаго мнѣнія о томъ значеніи, какое будетъ имѣть эмиграція въ часъ паденія большевиковъ, но одно несомнѣнно: эмиграція должна сохранить свою «русскость», должна быть готова къ любой жертвѣ для Россіи и къ любой дѣятельности на родной землѣ.

Вотъ почему, не принимая во вниманіе отдѣльныя исключенія, эмиграція, а, въ особенности, Русскій Обще - Воинскій Союзъ должны рѣшительно осудить попытки русскихъ къ принятію иностраннаго подданства, вотъ почему эмиграція, и въ особенности военная эмиграція должны обратить самое серьезное и неослабное вниманіе на нашу молодежь.

⁂

Молодежь — это дѣйствительно наше больное мѣсто. Съ одной стороны мы наблюдаемъ въ части ея полнѣйшее забвеніе всего русскаго, увлеченіе дансингами, воспріятіе всего того отрицательнаго, чѣмъ отличается современная заграничная средне - буржуазная молодежь. Эта часть молодежи постепенно, но, кажется, навсегда теряется для Россіи и русскаго дѣла. Другая часть: это тѣ молодые люди, которые жаждутъ работы: у нихъ много силъ, горячности, какъ и всегда, въ этомъ возрастѣ, мало выдержки, но много энергіи и души... Попадаются прекрасные русскіе юноши, любящіе Россію и гордящіеся своей Родиной.

⁂

Что же мы сдѣлали для этой молодежи?...

Недавніе «подвиги» младороссовъ вызвали общее негодованіе. Мы не будемъ ихъ касаться, но пусть руководители эмиграціи честно спросятъ себя, нѣтъ ли въ этомъ и ихъ вины?... Вѣдь, надо сказать совершенно откровенно, что молодежь была все время предоставлена самой себѣ.

Послѣ похищенія Ген. Кутепова, когда «Часовой» началъ свой призывъ «подъ знамена», у молодежи былъ порывъ, она пошла въ наши полки и союзы. Въ то время былъ моментъ использовать этотъ порывъ. Увы, этого сдѣлано не было: преградили путь молодежи формализмъ и казенное отношеніе къ этому вопросу.

Въ № 58 «Часового» было помѣщено письмо «Вдовы офицера» *), это письмо было воплемъ противъ того недопустимаго отношенія къ молодежи, которое наблюдалось повсюду въ нашихъ организаціяхъ, гдѣ молодого человѣка, идейно поступившаго въ Армію, разсматривали, или какъ отбывающаго свой срокъ новобранца, или же быстро сближали его съ офицерами, вводя сразу же девятнадцатилѣтняго юношу во всѣ детали нашей не всегда радостной обстановки.

⁂

Такъ дальше продолжаться не можетъ!... Мы должны всѣ до единаго подумать объ основномъ долгѣ русской эмиграціи и помочь нашему командованію направить вопросъ о привлеченіи молодежи къ реальной работѣ по правильному руслу. Пусть никто изъ г.г. офицеровъ не отговаривается, что это, молъ, не его дѣло. Сейчасъ прошло время сухого и формальнаго исполненія приказовъ; въ каждый приказъ должна быть вложена душа, въ немъ должно заключаться пониманіе существующей обстановки.

⁂

Я обращаюсь ко всѣмъ, кто любитъ нашу молодежь, кто хочетъ передать ей наши традиціи, наши вѣрованія, нашу любовь къ Россіи, съ просьбой кратко отвѣтить на поставленный редакціей «Часового» вопросъ: Каковъ правильный путь къ привлеченію молодежи въ наши ряды!... Отвѣчать прошу кратко, чтобы легче суммировать отвѣты. Редакція будетъ стараться помѣщать всѣ отвѣты въ журналѣ и будетъ совершенно объективна.

Я позволю себѣ надѣяться, что на этотъ вопросъ пришлютъ отвѣты не только лица, работающіе уже съ молодежью и имѣющіе должный опытъ, но и всѣ строевые начальники и вообще всѣ русскіе люди, которые хотѣли бы помочь «Часовому», первому сознавшему опасность денаціонализаціи молодежи или ея отхода отъ насъ, разрѣшить этотъ первостепенный по своему значенію вопросъ.

В. Орѣховъ.

*) См. «Мысли бѣлогвардейца» (№ 56 и 58).

Анкета Часового:

Каковъ правильный путь къ привлеченію молодежи въ наши ряды?..

РЕДАКЦІЯ ПРОСИТЪ ОТВѢЧАТЬ КРАТКО И РАЗБОРЧИВЫМЪ ПОЧЕРКОМЪ. ОТВѢТЫ НА АНКЕТУ БУДУТЪ ПОМѢЩАТЬСЯ ВЪ ЖУРНАЛѢ. ВЪ АНКЕТѢ ПРИГЛАШАЕТСЯ УЧАСТВОВАТЬ И САМА МОЛОДЕЖЬ.

ГЕОРГІЙ ГОШТОВТЪ.

ЗАРОКЪ

(РАЗСКАЗЪ*)

Прошли полные боевой страды полтора мѣсяца. Зима окончательно вступила въ свои права. Насъ отвели въ глубокій резервъ и широко размѣстили по разбросаннымъ небольшимъ польскимъ деревнямъ. Я вступилъ во временное командованіе эскадрономъ вмѣсто раненаго командира; одинъ офицеръ былъ отпущенъ въ Варшаву и только единственный оставшійся корнетъ короталъ со мной сѣрые, зимніе, необычайно тоскливые дни. Четырнадцатый годъ кончился; — еще пять дней и онъ, смѣненный вновь нарождающимся пятнадцатымъ, долженъ кануть въ Лету...

Вечеромъ, въ хатѣ, гдѣ мы жили, — жестяная керосиновая лампа съ трудомъ разгоняла вечерній сумракъ. Въ печи трещали потухавшіе угли, по стѣнамъ шелестѣли усатые тараканы. Въ углу заливался сверчокъ. Отъ глинобитнаго пола коченѣли ноги. Мы сидѣли за столомъ, пили чай и въ сотый разъ перечитывали газеты, полученныя съ послѣдней почтой. Кто то почтительно постучалъ въ дверь. Ординарецъ, весь бѣлый отъ налипшаго снѣга, передалъ пакетъ отъ штаба полка.

Мнѣ съ эскадрономъ приказано завтра утромъ выступить въ мѣстечко, за двадцать верстъ, и выставить охрану вдоль узкоколейки, являющейся необходимой артеріей въ дѣлѣ питанія фронта. Черезъ четверть часа уже шло совѣщаніе у меня съ вахмистромъ, фуражиромъ и артельщикомъ. На разсвѣтѣ слѣдующаго дня эскадронъ выступилъ. Переходъ въ легкій морозецъ, по свѣжему разсыпчатому снѣжку, черезъ сосновые лѣса, убранные густымъ бѣлымъ нарядомъ — прошелъ незамѣтно.

Получивъ указанія отъ капитана желѣзнодорожныхъ войскъ, я разсчиталъ эскадронъ по постамъ, объяснилъ унтеръ - офицерамъ задачи и отправилъ корнета на сосѣднюю станцію, самъ же со штабомъ эскадрона остался въ мѣстечкѣ. Этапный комендантъ прекрасно меня устроилъ и взялъ своимъ столовникомъ. На третій день, что я уже находился на охранѣ, я пошелъ узнать новости на «станцію» (дорога была полевая и только что построенная). Стоялъ ясный солнечный морозный день. Подъ ногами хрустѣлъ снѣжокъ. Появилось нѣсколько всадниковъ на гнѣдыхъ лошадяхъ, спѣшились и о чемъ то стали спрашивать мѣстныхъ евреевъ. Оказались они херсонскими уланами, квартирьерами отъ 4 эскадрона слѣдовавшаго сюда же въ мѣстечко. Временно командующимъ эскадрономъ, къ моему большому удовольствію, оказался Ординъ. Черезъ часъ я уже обнималъ его, веселаго, здороваго жизнерадостнаго... Штабъ арміи, оказывается забезпокоился, что мой участокъ слишкомъ растянутъ и рѣшилъ раздѣлить его на двое, прислалъ еще эскадронъ отъ другой дивизіи.

На слѣдующій день, вечеромъ, въ празднично убранной квартирѣ этапнаго коменданта, кромѣ хозяина, собрались на встрѣчу новаго года два желѣзнодорожныхъ офицеровъ, четыре улана и я съ моимъ корнетомъ. Въ сосѣдней комнатѣ коментадтскій писарь торжественно отбилъ двѣнадцать ударовъ, приспособивъ для этого кухонный тазъ. Встрѣча новаго года вышла дружной и оживленной.

Около трехъ часовъ мы стали расходиться. Морозъ покрѣпчалъ. Ночь выдалась ясная, безвѣтренная. Высоко и ярко горѣли звѣзды. Вокругъ — полная тишина, ни откуда ни звука. Ординъ предложилъ мнѣ пройтись передъ сномъ, на что я съ удовольствіемъ согласился.

Мысли невольно перекинулись къ роднымъ намъ мѣстамъ, къ близкимъ.. Затѣмъ вспмнили послѣднее наше свиданіе въ Варшавѣ. «Ну и быстро же схватила тебя лихорадка», замѣтилъ я, «вѣдь ты уже началъ бредить за обѣдомъ». Ординъ отрицательно покачалъ головой. «Нѣтъ, это былъ не бредъ. Быть можетъ, мысли вслухъ, откровенность, но никакъ не бредъ».

Мы оба замолчали. Слышенъ былъ въ окружающей тишинѣ лишь скрипъ по снѣгу нашихъ шаговъ. Вокругъ уже лежало ровное бѣлое поле.

«Ты знаешь, — въ одномъ случаѣ, возможно, что я поступилъ, какъ малодушный преступникъ, возможно, какъ широкій великодушный человѣкъ», прервалъ наше молчаніе Ординъ, «и эта невозможность оцѣнить поступокъ мучаетъ и лежитъ камнемъ на моей совѣсти. У меня сегодня непреодолимое желаніе подѣлиться съ тобой. Здѣсь замѣшана жизнь человѣка и поэтому я беру съ тебя слово — никому даже намекомъ до извѣстнаго времени не открывать того, что я сейчасъ разскажу. Ты спрашиваешь про срокъ? Я рѣшилъ впервые открыть тайну моей Надюши, косвенной виновницѣ про ишедшаго, въ годъ ея совершеннолѣтія. Срокъ твоего молчанія пусть будетъ тотъ же — семнадцать лѣтъ, то есть 1932 годъ. Теперь, получивъ твое слово, я разскажу, что со мной произошло:

«Въ самомъ концѣ октября мы стояли въ небольшой усадьбѣ. Хозяева — поляки, привѣтливые люди, просили насъ у нихъ столоваться. Помѣщикъ развлекалъ насъ охотой, его жена прекрасной игрой на роялѣ. Ихъ четырехлѣтняя Вандя была необычайно похожа на мою Надю, даже имена ихъ были созвучны. Ты вѣдь знаешь, какъ я люблю свою дочурку! Съ Вандей мы подружились чуть ли не съ первой минуты нашего знакомства. Черезъ нѣсколько дней по нашемъ приходѣ, въ домѣ воцарилось какое то безпокойство. Хозяйка поминутно куда то исчезала, была разсѣяна, ея глаза порой наполнялись слезами. Надо сказать, что я — временно командующій эскадрономъ — получилъ комнату въ большомъ домѣ, мои же три младшіе офицеры размѣстились во флигелѣ. За ужиномъ намъ объявили, что Вандя тяжело заболѣла и что послали въ городъ за докторомъ. Я искренно встревожился болѣзнью моей маленькой пріятельницы. Навѣстить ее меня не пустили. Вечеромъ пріѣхалъ сѣдой насупленный врачъ съ цѣлымъ чемоданомъ инструментовъ и лѣкарствъ. На слѣдующее утро всѣ мы,

*) См. № 73-й «Часового» разсказъ «Осенью 1914 г.»...

офицеры, отправились на охоту въ 4-й эскадронъ, предупредивъ объ этомъ хозяевъ. По дорогѣ моя кобыла захромала; я рѣшилъ вернуться домой. Каково же было мое удивленіе — увидѣть у крыльца рѣзвящуюся, одѣтую въ шубку, маленькую Вандю. Я замѣтилъ, какъ нянька, при видѣ меня, схватила ее на руки и потащила въ домъ. За обѣдомъ хозяйка тревожно на меня посматривала; но я не подавалъ и вида и спросилъ, какъ здоровье ея дочери. Отвѣтъ послѣдовалъ, что очень плохо. Вечеромъ, по обыкновенію, мрачный сутуловатый Бронекъ обошелъ весь домъ съ вязанкою дровъ, отъ которыхъ капала по комнатамъ сырость, и напихалъ по порціи ихъ въ каждую печь. Съ моимъ денщикомъ Юрченко они перекинулись нѣсколькими таинственными словами. Ложась спать, я спросилъ Юрченку о чемъ они разговаривали. Тотъ многозначительно отвѣтилъ: «Поскорѣй бы намъ отсюда уѣхать, Ваше Высокобрагородіе». «Почему?» «Хозяева здѣшніе невѣрный народъ. Кажись держатъ сторону австріака». «Да откуда ты это взялъ?» «Бронекъ сказывалъ. Да предупреждалъ, что въ случаѣ чего — онъ не причемъ. Это все паны. А простой народъ будто держитъ нашу сторону».

Вся эта таинственность, обманъ съ Вандей, какое то постоянное въ домѣ волненіе — признаться мнѣ не нравились.

Долго я ворочался въ постели, — заснуть никакъ не удавалось.

Сегодня весь день дулъ леденящій рѣзкій вѣтеръ; подъ вечеръ нагналъ снѣжныя тучи. Воздухъ наполнился сплошными бѣлыми хлопьями — первымъ сѣнгомъ въ году, убравшимъ, будто ватой, и землю, и крыши, и деревья. Стало сыро и теплѣе. Въ моей комнатѣ шторы вдругъ посвѣтлѣли по ихъ краямъ пробился лунный свѣтъ. Я надѣлъ туфли и подошелъ къ окну, выходившему въ садъ. Картина предстала очаровательная! Я уже хотѣлъ было возвращаться въ постель, какъ замѣтилъ въ пустомъ до этого саду двухъ торопливо шедшихъ людей. Въ одномъ я узналъ хозяина, въ другомъ — доктора. Они о чемъ то совѣщались. Затѣмъ прошли влѣво къ дому на занесенную снѣгомъ лужайку. Луна по прежнему ярко свѣтила. Я прихватилъ Цейссъ и ждалъ, что будетъ дальше. Садъ опустѣлъ. Черезъ минуту появился снова хозяинъ съ топоромъ въ рукахъ и скрылся за деревьями. Послышались заглушенные стуки и затѣмъ скрипъ, повидимому, открываемыхъ воротъ. Я сознавалъ, что происходитъ нѣчто таинственное и что событія этой ночью должны получить дальнѣйшее развитіе. Я внимательно продолжалъ вглядываться черезъ окно въ садъ. Появилась вся закутанная въ большой теплый платокъ женская фигура, въ которой я безъ труда призналъ пожилую няню. Озираясь на мое окно, она стала за деревомъ, несомнѣнно, чтобы за нимъ наблюдать. Придвинувъ къ себѣ одежду и сапоги, я сталъ понемногу одѣваться. Такъ прошло съ четверть часа. Я успѣлъ уже надѣть на себя полушубокъ, фуражку и взять въ руки браунингъ. Напряженный слухъ уловилъ легкій скрипъ телѣги. Дѣйствительно изъ за деревьевъ по аллеѣ въѣзжала пара лошадей тянувшихъ длинную наполненную снѣгомъ фурманку. На козлахъ возсѣдалъ и правилъ лошадьми самъ хозяинъ. На лужайкѣ онъ остановился. Изъ дома ему стали передавать, повидимому черезъ открытое окно, какіе то узлы, которые онъ вмѣстѣ съ подошедшей женой укладывалъ въ телѣгу. Я рѣшилъ, что пришло время дѣйствовать. Быстро, освѣщая себѣ по комнатамъ путь электрическимъ фонарикомъ, я выбѣжалъ въ садъ. Первой меня замѣтила и дико вскрикнула нянюшка. Помѣщикъ ждалъ, смотря исподлобья и скрестивъ руки. Его жена скрыла лицо въ мѣховой воротникъ.

«Что это вы здѣсь дѣлаете, спросилъ я, и въ такой поздній часъ?» «Снаряжаемъ въ дорогу доктора», отвѣтилъ хозяинъ.

Въ открытомъ освѣщенномъ окнѣ я различилъ фигуру врача и какую то закутанную груду на кровати. Я подошелъ къ окну. Докторъ сразу потушилъ лампу.

Тогда я, вплотную подойдя къ хозяину и держа руку въ карманѣ на револьверѣ, чеканя слова, сказалъ:

«Всему, что вы мнѣ разсказываете, я не вѣрю. Извольте немедленно объяснить, что за таинственныя событія у васъ здѣсь происходятъ».

Онъ молчалъ. Его жена, быстро, глотая слезы, со страстной мольбой въ голосѣ заговорила:

«Ради Христа, прошу меня выслушать. Я вамъ скажу всю правду. Вы добрый хорошій человѣкъ и меня поймете. Мы съ маленькимъ братомъ остались сиротами. Я ему замѣнила мать и выростила при помощи вотъ этой нянюшки. Ему теперь 18 лѣтъ. Онъ долженъ былъ кончать гимназію. Началась война. Его, мальчика, совратили въ легіоны. Онъ дрался противъ васъ и былъ тяжело раненъ. Я перевезла его къ себѣ въ домъ. Австрійцы ушли, пришли русскіе. Необходимо стало его скрывать, спасая отъ разстрѣла, какъ русскаго подданнаго.

Здоровье шло къ лучшему, но въ послѣдніе дни онъ снова сталъ сильно страдать. Настояніе врача — немедленно извлечь пулю. Единственный способъ — это тайно перевезти къ доктору на операцію. Теперь вы обо всемъ узнали и конечно все поняли. Страданія брата, я полагаю, искупили его юношеское увлеченіе».

Моя мысль лихорадочно заработала. Съ одной стороны быть укрывателемъ измѣнника преступно, съ другой — не выдавая его, я привлеку симпатіи многихъ на нашу сторонуй въ обратномъ же случаѣ создамъ новыхъ озлобленныхъ враговъ. Задержавъ операцію, я могу его убить, такъ какъ каждая минута дорога. Ни на что сразу я рѣшиться не смогъ.

«Подождите. Я пройду къ себѣ въ комнату и сейчасъ дамъ отвѣтъ, какъ поступить дальше».

Подумавъ, я пришелъ къ слѣдующему рѣшенію: отправить юношу на операцію подъ конвоемъ моихъ уланъ. Свой рапортъ о происшедшемъ составить въ духѣ, возможно смягчающемъ его вину.

Я вышелъ въ корридоръ — объявить хозяевамъ свое рѣшеніе. Сквозь открытыя двери въ освѣщенной лампадой комнатѣ я увидѣлъ склоненную пе-

Во время урагана

Въ серединѣ декабря черезъ Тунизію прошелъ антициклонъ, сопровождаемый небывалой силы ураганомъ. Въ городѣ Тунсѣ поперекъ бульваровъ лежали съ корнемъ вырванныя деревья, падали карнизы, оборваны были провода, остановились трамваи, прекратился свѣтъ, улицы были затоплены водой, дѣти не могли вернуться изъ школъ домой и тѣ, которые рискнули выйти, должны были спасаться въ домахъ у посторонних ихъ или подбирались полиціей, проявившей къ нимъ примѣрное вниманіе. Размыты были же глинозныя дороги и городъ втеченіе нѣсколькихъ дней былъ отрѣзанъ отъ провинціи.

Своей периферіей антициклонъ захватилъ и южные районы области, гдѣ пронеслись еще невиданные полуголыми жителями пурга и снѣгъ.

Работавшая на югѣ Туниэіи, въ двадцати километрахъ отъ городка Сиди-Бу-Зидъ, бригада русскихъ землемѣровъ съ утра собиралась всѣмъ лагеремъ переѣзжать на новое мѣсто. Погода была ясная. Лишь на сѣверѣ изъ за горъ темнымъ уголкомъ поднималась небольшая тучка.

Палатки сложены были на арабскія телѣги и лагерь двинулся проселочной дорогой на новую стоянку. Геометры сѣли на велосипеды и двинулись впередъ. Подымался вѣтеръ. Велосипедисты, почти всѣ морскіе офицеры, учитывая, что засвѣжѣвшій вѣтеръ будетъ всю дорогу въ галфвиндъ, т. е. перпендикулярнымъ линіи ихъ курса, и теоретически долженъ даже способствовать быстротѣ ихъ хода, смѣло продолжали путь впередъ.

Черезъ полчаса маленькое облачко выросло черною стѣною надъ дальней цѣпью горъ. Навстрѣчу ей съ земли поднялися бурые столбы пыли и, закручиваясь въ смерчи, соединялись съ тучей. Хлынулъ дождь со снѣгомъ, таявшимъ отъ прикосновенія къ землѣ. Въ нѣсколько минутъ дорога превратилась въ рѣку, по обочинѣ которой продолжали двигаться велосипедисты.

Уже немыслимо было продолжать путь къ намѣченной стоянкѣ. Разлились уэды (ручьи) и пересѣкли проселочныя дороги и тропинки. Оставалась возможность свернуть на шоссе, еще не залитое водою, и пытаться проскочить въ Сиди-Бу-Зидъ, до котораго теперь было всего 7-8 километровъ.

Счастье улыбнулось. Между размытою проселочной дорогой и шоссе нашлась тропинка, закрытая отъ вѣтра крутыми холмиками, поросшими густымъ терновникомъ. Она вывела путниковъ на шоссе, по которому подхлестываемые дождемъ и вѣтромъ велосипедисты быстро домчались до степного городка.

Тамъ, на порогѣ своего дома ихъ встрѣтилъ колонизаціонный врачъ, когда то флагманскій докторъ Русской Эскадры. Городская площадь и прилегающія къ ней улочки были затоплены водой.

— Вотъ вы и въ Венеціи, — говорилъ докторъ. — Сообщеніе по городу возможно лишь на шлюпкахъ. Переодѣвайтесь поскорѣе, — я дамъ вамъ, что могу, и прошу всѣхъ къ чаю съ ромомъ и съ грамофономъ.

Въ сосѣдней пивной быстро организовалось подкрѣпленіе. Поданъ былъ кусъ-кусъ съ бухой (еврейской водкой). Великій трезвенникъ докторъ разрѣшилъ двойную порцію, такъ какъ путники продрогли.

Черезъ часъ они сидѣли у доктора въ кабинетѣ, гдѣ на спиртовкѣ шумѣлъ чайникъ, и слушали интереснѣйшіе разсказы доктора объ ушедшихъ временахъ, когда онъ плавалъ старшимъ врачемъ на корабляхъ Россійскаго Императорскаго Флота.

— Въ Суэцкомъ каналѣ къ намъ на «Аврору» сѣлъ великій князь Борисъ Владиміровичъ,

---

редъ образомъ Ченстоховской Божьей матери скорбную женскую фигуру. Въ большихъ голубыхъ глазахъ, влажныхъ отъ слезъ, я прочиталъ столько мольбы, столько устремленія!

За ея поясокъ держалась испуганная, въ одной рубашечкѣ, маленькая Ванда, въ эту минуту до боли напомнившая мнѣ мою любимицу Надюшку. Это воспоминаніе мигомъ перенесло меня въ родныя мѣста, въ Россію.

Сколько тамъ въ эту ночь такихъ же скорбныхъ славянскихъ глазъ проливаютъ слезы и глядятъ съ глубокой вѣрой и мольбой на Иконы Иверской, Смоленской, Казанской... Богоматери.

Вмѣсто приготовленнаго рѣшенія, я объявилъ:

«Увозите поскорѣй вашего брата. Сообщать о немъ я никому не буду».

Хозяйка посмотрѣла на меня горящими, полными непоколебимой вѣры глазами и, сжавъ руку, сказала тихимъ, но властнымъ голосомъ:

«Богородица услышала мою молитву. Твердо вѣрю, что услышитъ ее и когда я непрестанно буду молиться за васъ. Заклинаю, если придутъ тяжелыя минуты, произносите...» И она меня заставила повторить нѣсколько молитвенныхъ словъ на польскомъ языкѣ.

Утромъ пришло приказаніе о спѣшномъ переходѣ къ Лодзи. Я оставилъ благодарственное письмо хозяевамъ за гостепріимство. Лично прощаться къ нимъ не заходилъ. Полагалъ, что такъ легче и для нихъ и для меня...»

1-го января 1915 года на смѣну намъ пришли ополченцы — бородачи, насквозь пропахшіе махоркой, морозомъ и крѣпкимъ мужицкимъ духомъ. Въ этотъ день я послѣдній разъ, при прощаніи, видѣлъ Ордина. Въ дальнѣйшемъ — встрѣчаться съ нимъ судьба не приводила. Гдѣ онъ находится теперь и что съ нимъ стало — не знаю. Зарокъ ему я свято сдержалъ. Впервые передаю его разсказъ въ 1932 году.

Георгій Гоштовтъ.

назначенный представитель Государя на коронаціи Сіамскаго короля.

Переходъ былъ длинный. Великій князь не хотѣлъ держаться отдѣльно въ предоставленномъ ему адмиральскомъ помѣщеніи. Все свободное время онъ проводилъ въ каютъ-компаніи, среди офицеровъ. Тропическое солнце раскаляло крейсеръ, какъ утюгъ. Накопленный днемъ жаръ медленно исходилъ ночью внутрь корабля. Люди задыхались въ своихъ койкахъ и проводили все ночное время наверху.

Немыслимо было носить гусарскую форму. Вликій князь надѣлъ флотскій костюмъ, — бѣлые китель и брюки, и подобно прочимъ офицерамъ носилъ тропическій шлемъ. Мысль о томъ, что на коронаціи ему придется быть въ гусарскомъ головномъ уборѣ, въ ментикѣ и венгеркѣ, была ужасна. И великій князь рѣшилъ упростить свою неподходящую къ климату Сіама парадную форму. Сидя вечерами въ каютъ-компаніи за чаемъ, великій князь постепенно перешивалъ гусарскія отличія на флотскій костюмъ. Снявъ звѣзду, украшавшую гусарскій головной уборъ, онъ перенесъ ее на тропическій шлемъ, гусарскія пуговицы пересадилъ на бѣлый китель, а къ бѣлымъ флотскимъ брюкамъ пришилъ золотыя кавалерійскія лампасы.

Къ приходу въ Банкокъ костюмъ былъ готовъ. Когда «Аврора» вошла въ рѣку и въ рамкѣ экзотической флоры подымалась вверхъ по теченію къ Сіамской столицѣ, сигнальщики доложили, что навстрѣчу намъ идетъ канонерка подъ штандартомъ наслѣднаго принца. Русскій великій князь не могъ быть встрѣченъ иначе. Сіамскій наслѣдникъ долженъ былъ ждать его на пути къ своей столицѣ.

Команда была вызвана наверхъ и поставлена во фронтъ. Офицеры построились на ютѣ. Великій князь вышелъ на мостикъ въ изобрѣтенной имъ тропической гусарской формѣ съ Сіамской лентой черезъ плечо. Канонерка поровнялась съ бортомъ. На мостикѣ ея Сіамскій наслѣдный принцъ. Протрубили горны. Караулъ взялъ на караулъ. Сіамскій принцъ привѣтливо раскланялся съ великимъ княземъ.

— Здорово, молодцы! — на чистѣйшемъ русскомъ языкѣ крикнулъ принцъ нашей командѣ.

— Здравія желаемъ, ваше королевское высочество! — гаркнули матросы, едва сдерживая удивленіе на лицахъ.

Канонерка легла на параллельный курсъ и пошла рядомъ.

— Борисъ! — воскликнулъ принцъ. — Ты не по формѣ одѣтъ!

Великій князь отвѣтилъ улыбаясь:

— Это самая послѣдняя форма, милый Чакрабонъ.

— Ой, не такъ. Я позднѣе тебя выѣхалъ изъ Россіи, а такой формы не видалъ. Но, разумѣется, тутъ у насъ немыслимо иначе.

«Аврора» стала на якорь близъ Банкока, послѣ чего начались оффиціальныя торжества, на которыхъ великій князь присутствовалъ въ своемъ новомъ тропическомъ нарядѣ. Принцъ Чакрабонъ, впослѣдствіи король Сіама, какъ извѣстно, былъ женатъ на русской и воспитывался у насъ въ Пажскомъ Корпусѣ. Это ли не мирное, культурное завоеваніе. Мы умѣли безкровно побѣждать, покоряя самыя сердца народовъ. Снѣжная Россія и тропическій Сіамъ. Было и прошло. Но еще будетъ...

Докторъ вздохнулъ.

— Ну, а теперь грамофонъ.

Завертѣлась пластинка и въ комнатѣ раздалось пѣніе Плевицкой.

«Занесло тебя снѣгомъ, Россія,
Запуржило густою пургой...»

Докторъ налилъ чай въ стаканы.

— Но вы посмотрите въ окно, — вдругъ сказалъ онъ. — Вотъ такъ Африка. Темнѣетъ, и за окномъ кружится снѣгъ. Лишь небольшое усиліе воображенія и можно почувствовать себя дома...

А. Зернинъ.

Подписчики и читатели «Часового» могутъ пріобрѣсти стѣнную
КАРТУ МАНЧЖУРІИ
по цѣнѣ (съ пересылкой): во Франціи — 7 фр., за границей — 8 франковъ.

Розыски

Всѣхъ что либо знающихъ о судьбѣ Михаила Онуфріевича **Вернигора,** подпоручика Таганрогскаго полка, эмигрировавшаго въ ноябрѣ 1920 г. изъ Крыма съ арміей Врангеля, проситъ сообщить его дочь Надежда Вернигоръ, по адресу:

Wilno, ul. Wilenska, N° 34, m. 10.

Г-жа Раиса Борисовна Владзимирская розыскиваетъ слѣдующихъ лицъ: 1) военнаго инженера Степана Ивановича Топоркова, въ 1914 году былъ въ чинѣ полковника. 2) Алексѣя Евгеньевича Чеснокова, во время войны былъ адъютантомъ штаба 101 пѣх. дивизіи. Сообщить по адресу:

Г-жѣ Владзимирской. Рѣчная № 47, кв. 2. Новый Городъ. Харбинъ. Китай.

Владимира Владимировича и Николая Владимировича Клисуричъ, б. восп. Хабаровск. кад. корпуса и эвакуирован. изъ Владивостока въ Сербію, разыскиваетъ М. И. Батолина. Отвѣтъ въ г. Харбинъ, 2-я Псковская, № 118.

Розыскиваю поручика Ивана Степановича **Винокурова,** первопоходника, передъ эвакуаціей изъ Севастополя служилъ въ Мѣстномъ батальонѣ.

Лицъ, что либо знающихъ о немъ, или его мѣстонахожденіи, прошу сообщить по адресу:

Jugoslavija, Draganaca, kraj Karlovca, Pilana, Jvan Trubnikov.

Розыскиваю Ротмистра 15 гусар. Украинскаго **п. Михаила Ракицкаго,** служившаго въ Сербской Пограничной стражѣ. Прошу писать по адресу: G. Koptev, Premyslovska 33/I p., Praha XI, Tchécoslovaquie.

„Музей Русской конницы въ Бѣлградѣ"

Съ правомъ, теперь, послѣ почти двухлѣтней работы, музей Русской Конницы въ Бѣлградѣ, можно назвать историческимъ достояніемъ, цѣннымъ вкладомъ въ исторіи Русской Императорской Конницы, строго со стѣнъ музея глядящая на насъ, зовущая насъ къ великому подвигу спасенія Родины, цѣною своей жизни, возрожденія Русской Императорской Конницы.

Нашъ Императорскій Домъ, въ родныхъ намъ формахъ кавалерійскихъ полковъ... Наша послѣдняя война 1914 года; развѣ она не является примѣромъ великой доблести нашей Конницы, достойной своихъ великихъ предковъ... Гордо въ «Музеѣ Русской Конницы» глядятъ портреты нашихъ начальниковъ Великой Войны, они честно и доблестно выполнили свой долгъ, а портреты убитыхъ и замученныхъ ихъ соратниковъ вмѣстѣ съ ними переходятъ въ исторію...

Все что возможно, бережно сохраняется въ этомъ музеѣ, любовно оберегаетя и хранится, но все же это не вся исторія, еще и еще надо пополнять ее и потому всѣмъ кому дорога исторія своихъ родныхъ полковъ, кому дороги славные начальники и сослуживцы, всѣ должны пополнять этотъ музей, ибо велика и необъятна наша исторія и долгъ нашъ сохранить ее для будущаго, того славнаго момента, когда наши сѣдые Штандарты займутъ почетное мѣсто и изъ Русской церкви въ Бѣлградѣ, взовьются надъ сѣдыми головами полковъ Конницы.

Евгеній Ивановъ.

Адресъ «Музея Русской Конницы»: Г-ну Евгенію Иванову, Београд, Дечанска ул. 18. Руски Офицерски Дом. Югославія.

Русскіе люди Французской провинціи

Мнѣ хотѣлось бы подѣлиться съ читателями «Часового» впечатлѣніями, вынесенными изъ поѣздки съ докладами по русскимъ колоніямъ французской провинціи*).

Въ настоящее время русская эмиграція во Франціи переживаетъ одинъ изъ самыхъ тяжелыхъ періодовъ своей и вообще нелегкой трудовой жизни на чужбинѣ.

Не только безработица больно ударила по русскимъ людямъ. Рядомъ съ ней угнетающе дѣйствуютъ вѣсти о страданіяхъ близкихъ на родинѣ, мучаетъ сознаніе безсилія эмиграціи, доводитъ до отчаянія эмигрантская грызня, отсутствіе связей съ единомышленниками въ Россіи.

За послѣдніе мѣсяцы еще подлили масла въ огонь энергичныя попытки внести разложеніе и разбродъ въ антибольшевицкія организаціи и группы со стороны Младороссовъ, Евразійцевъ, Утверженцевъ, лже пророковъ изъ «Новаго Града», подозрительныхъ вѣщателей «мессіонизма».

Казалась бы, что измученный русскій труженикъ, пріютившійся въ глухомъ заводскомъ поселкѣ или разбросанный по пригородамъ крупныхъ промышленныхъ центровъ долженъ былъ совершенно растеряться и окончательно пасть духомъ. Вѣдь какую уйму денегъ потратили за эти годы коммунисты, чтобы доказать ему «ошибочность» бѣлой борьбы и безнадежность всѣхъ попытокъ противодѣйствія III Интернаціоналу!

Этого не случилось. Общеніе съ русскими людьми французской провинціи быстро излѣчиваетъ отъ пессимизма и унынія.

Съ первыхъ же часовъ пребыванія начинаешь чувствовать какую огромную роль до сихъ поръ играетъ организованность, моральная и идейная спайка чиновъ русской арміи: самоотверженная работа ген. П. Н. Врангеля, ген. А. П. Кутепова и ихъ соратниковъ и преемниковъ не пропала даромъ.

*) Поѣздка была организована при содѣйствіи Обще-Воинскаго Союза Правленіемъ Національнаго Союза Новаго поколѣнія. Кромѣ пишущаго эти строки, въ ней принималъ участіе предсѣдатель союза Герцогъ С. Н. Лейхтенбергскій.

Конечно, нерѣдко рѣшающую роль играли личный составъ колоніи, индивидуальныя качества возглавлявшихъ группы лицъ, ихъ энергія, тактъ, умѣніе поставить себя въ общеніи съ администраціей завода и представителями мѣстнаго общества.

Имѣетъ значеніе, наконецъ, и окружающая обстановка. Какъ правило, въ небольшихъ колоніяхъ больше спайки, живутъ дружнѣй, даже въ мелочахъ свято чтятъ родной бытъ.

Почти повсюду военныя организаціи — центръ, вокругъ котораго группируются и неорганизованные эмигрантскіе слои.

Одной изъ отличительныхъ чертъ русскаго человѣка — органическое неумѣніе говорить о своихъ успѣхахъ и заслугахъ: мы до сихъ поръ предпочитаемъ даже въ своей средѣ критиковать, ругаться и выражать неудовольствіе.

Тѣмъ необходимѣе сразу же отмѣтить двѣ удивительныя военныя семьи — это русскія колоніи въ Ріуперу и въ Имфи.

Всякій, кому удается ихъ посѣтить, не можетъ не испытать чувство глубокаго уваженія къ этимъ поразительнымъ русскимъ людямъ, у которыхъ 10 лѣтнія лишенія не сломили ихъ стального воинскаго духа и энергіи.

Первое впечатлѣніе давитъ и обезкураживаетъ: грязные заводскіе бараки, тяжелая работа черно-рабочихъ, полная оторванность отъ внѣшняго міра, болѣе, чѣмъ скромный заработокъ. Въ Ріуперу еще суровое горное ущелье, видящее солнце 3-4 часа въ день, причудливый хаосъ каменныхъ глыбъ, наступающихъ со всѣхъ сторонъ.

Черезъ часъ отъ перваго впечатлѣнія не остается и слѣда: военное собраніе, большая библіотека, кружки, неоспоримыя доказательства упорной работы надъ пополненіемъ своего общаго и спеціальнаго образованія, живой интересъ къ событіямъ на родной землѣ, непоколебимая увѣренность въ конечномъ торжествѣ русскаго національнаго дѣла, многолѣтняя выдержка и твердость, завоевавшая уваженіе и администраціи завода и мѣстнаго населенія.

Короче: настоящій русскій духъ, покорившій и внѣшнія невзгоды и припадки собственной слабости. Живется не легче, чѣмъ въ другихъ мѣстахъ, но жизнь сохранила смыслъ и полна содержанія.

Другая картина въ красавцѣ Гренобле. Курортъ, толпы богатыхъ иностранцевъ, любителей лыжнаго спорта на улицахъ и рядомъ бѣдная, тяжелымъ трудомъ зарабатывающая свой кусокъ хлѣба, русская колонія, чрезвычайно разнообразная по своему составу: военные, старые интеллигенты, зеленая студенческая молодежь. Безработица усиливается съ каждой недѣлей. Ужъ появляются фигуры «Константинопольскаго» періода: одѣтыя во что попало и раздавленныя нуждой. Ядро держится крѣпко, заработки доведены до голоднаго минимума, но культурная работа не прекращена. Здѣсь представители военныхъ группъ работаютъ въ тѣсномъ единеніи съ Національной организаціей молодежи: не только регулярныя собранія и собесѣдованія, но и свой журналъ.

На нашемъ докладѣ залъ не могъ вмѣстить всѣхъ желающихъ. Злоба дня — младороссы, стремящіеся развязностью и митинговой хлесткостью обратить на себя вниманіе. Наивное, ученическое расхваливаніе совѣтской пятилѣтки. Указаніе на моральную недопустимость со стороны русскихъ людей, называющихъ себя монархистами; преклоненія передъ строителями зданія, которое хотятъ возвести на костяхъ милліоновъ замученныхъ крестьянъ и на крови звѣрски убіенной Императорской семьи, встрѣчаютъ единодушное одобреніе. Младороссы не унимаются, но залъ не желаетъ ихъ слушать.

Въ отдѣльныхъ кружкахъ напряженная работа: доклады, бесѣды, споры. Въ центрѣ мѣстной русской жизни церковь, библіотека, упорная работа надъ самимъ собой, дружная борьба съ безработицей.

Огромный Крезо - заводъ, живой укоръ «энтузіастамъ» Лиги Націй. Большая русская колонія, обезсилена безработицей и раздорами. Энергичный молодой священникъ — организаторъ комитета помощи безработнымъ, національной школы и культурной работы среди взрослыхъ.

Наши доклады проходятъ передъ маленькой группой, все еще не сломленныхъ невзгодами русскихъ людей. Они не скрываютъ, что «Крезо» за послѣдній годъ «сплоховалъ», самые энергичные люди разъѣхались, ожидающіяся увольненія заставятъ искать новымъ мѣстъ и остальныхъ.

Однако и въ Крезо, все что осталось живого, группируется вокругъ православнаго прихода и военной группы: «модными» проповѣдникамъ новыхъ «генеральныхъ» линій эмигрантскихъ тактикъ ничего создать не удается.

Большая русская колонія въ огромномъ Ліонѣ. Воинская группа сохранила свои кадры, но работа замкнулась въ небольшихъ кружкахъ. На поверхности — весь спектръ дореволюціонной интеллигентской политической борьбы. На собраніи: одинъ младоросъ и нѣсколько Милюковцевъ спорятъ, пользуясь «лучшими образцами» митинговаго искусства 1917 года.

Центра русской жизни нѣтъ: три православныхъ прихода, русская школа по національнымъ предметамъ почему то въ рукахъ баптистовъ, десятки враждующихъ между собой политическихъ кружковъ, дѣйствующихъ на фонѣ общаго равнодушія и разрозненности. Грозный призракъ голода и безработицы заставилъ сговориться: представитель военной группы — организаторъ комитета помощи безработнымъ.

По пригородамъ, разбросаннымъ на десятки верстъ, отдѣльные русскіе кружки. Таковы русскіе люди французской провинціи.

Въ огромномъ большинствѣ они не забыли Россіи и ей не измѣнили. Для правильной оцѣнки ихъ желѣзной выдержки и стойкости нужно было бы подробно остановиться на всѣхъ этапахъ ихъ тяжкаго пути. Почти всѣ прошли Великую и Гражданскую войны, Галлиполи или Лемносъ, лишенія въ Болгаріи или Югославіи, пять-шесть лѣтъ трудовой жизни здѣсь.

„Мало вспоминать о прошломъ, нужно думать о будущемъ“

(Письмо въ редакцію)

Въ № 70 «Часового» г-нъ В. Орѣховъ отмѣтилъ очень серьезный случай, имѣвшій мѣсто на банкетѣ въ 14-ю годовщину Добровольческой арміи.

На этомъ собраніи, какъ извѣстно, была подана предсѣдателю записка: «мало вспоминать о прошломъ, нужно думать о будущемъ».

Этотъ случай не такъ простъ, чтобы его обойти молчаніемъ. Если даже на такомъ банкетѣ, какъ 14-я годовщина Добровольческой арміи, нашелся человѣкъ, высказавшій эту мысль, то несомнѣнно въ обычной жизни среди лицъ, принимавшихъ участіе въ Добровольческой арміи и въ бѣломъ движеніи, живетъ безпокойство о неясности будущаго.

Если мнѣ не измѣняетъ память, на эту записку былъ данъ краткій отвѣтъ въ такомъ выраженіи: «Мнѣ передали записку — Мало говорить о прошломъ, нужно думать о будущемъ. Чего же болѣе? Мы готовы отдать свою жизнь за Россію, да здравствуетъ Россія!».

Я думаю, что этотъ отвѣтъ, да и статья г-на В. Орѣхова «Мысли бѣлогвардейца» — никого не убѣдили, да и самъ г-нъ Н. Орѣховъ, чувствуя это, говоритъ: **нужно создать психологическую атмосферу для борьбы.**

Психологическая атмосфера создается идеями, которыя исповѣдуетъ коллективъ съ религіозной страстностью безразлично, будь это идея чисто религіозная, политическая или соціальная.

Коллективъ не можетъ жить безъ вождя или вожака и безпредѣльно ему подчиняется, но при условіи, если этотъ вождь самъ является исповѣдникомъ той же идеи, какъ бы апостоломъ, человѣкъ воли и обладаетъ престижемъ.

Въ такихъ условіяхъ нѣтъ для индивидуума въ коллективѣ сомнѣній и вопросовъ. Это законъ психологіи коллектива.

«Мы готовы отдать жизнь за Россію». «Мы готовы отдать нашу жизнь въ борьбѣ съ ея поработителями». Но это не идеи. Это цѣль и средство.

Когда Петръ Амьенскій поднималъ народъ въ крестовый походъ, психологическая атмосфера была создана религіозной идеей и ему только оставалось говорить: «такъ хочетъ богъ».

За Наполеономъ шли всѣ народы Европы: психологическая атмосфера явилась слѣдствіемъ новыхъ идей: свободы, равенства и братства. Ему оставалось нести ихъ «на штыкахъ своихъ вокругъ міра».

Религіозная идея католицизма и идея монархизма вела на борьбу тысячи невооруженныхъ, оборванныхъ вандейцевъ: была психологическая атмосферы. Революція есть слѣдствіе того, что нѣкоторыя основныя вѣковыя идеи, которыми жилъ государственный коллективъ потеряли свою императивную силу. Въ борьбѣ за новую идею, въ мукахъ и страданіяхъ мечется человѣкъ въ созданіи институціи для обличенія новой идеи въ жизнь...

Эмиграція — непримиримый сторонникъ старыхъ идей, осколокъ этого коллектива, обычно побѣжденный,

Основныя вѣковыя идеи, составлявшія какъ бы душу русскаго народа, въ психологической атмосферѣ которыхъ было создана Россійская Имперія, ея культура и цивилизація, ея красота и богатства были: православіе, царизмъ, земля и воля.

Москва была третій Римъ, который непрестанно повторялъ: «и покорити подъ ноги его всякаго врага и супостата» и шелъ русскій народъ «противъ басурманъ», расширяя свои владѣнія.

Идея царизма была такъ сильна, что Ключевскій говоритъ: «русскій народъ (московскаго періода) скорѣе могъ себѣ представить Государя безъ народа, чѣмъ государство безъ царя». Русскій человѣкъ, отвѣчая на вопросъ государственнаго характера обычно говорилъ: «Про то мы не знаемъ, про то вѣдаетъ Богъ да великій государь».

Въ борьбѣ за землю и волю русскій народъ шелъ противъ «лихихъ бояръ», но всегда во имя монархической идеи. Такъ онъ шелъ за Лжедимитріями. Самъ Пугачевъ несъ идею царизма. Иначе народъ не пошелъ бы за нимъ «за землю и волю».

Идеи крайняго соціализма были восприняты русскимъ народомъ въ послѣднюю революцію, какъ осуществленіе вѣковой идеи: «за землю и волю».

На этотъ разъ померкла идея царизма, народъ пошелъ за своими вожаками съ фанатизмомъ, противъ всего привиллегированнаго класса и въ страстномъ порывѣ смелъ тронъ и монархію.

Всякая эмиграція можетъ бороться противъ непріемлемаго для нея правительства только идя вмѣстѣ со своимъ народомъ и во имя идей имъ исповѣдуемыхъ.

Коллективъ очень консервативенъ. Наиболѣе живучи идеи религіозныя. Въ періодъ революціи во Франціи съ 1790 по 1820 г. наблюдались сильныя колебанія: отъ католицизма къ аттеизму, потомъ къ деизму и все же въ концѣ концовъ возвращеніе къ католицизму, въ самомъ сильномъ его выраженіи.

Несмотря на гоненіе вѣры, на поруганіе и разрушеніе храмовъ въ Россіи идея православной религіи не умерла.

Менѣе можно быть увѣреннымъ въ идеѣ монархизма, но мы знаемъ въ исторіи Англіи, что Кромвелевская республика не была результатомъ того, что идея монархизма были изжита. Черезъ 11 лѣтъ Карлъ II возвратился изъ эмиграціи на тронъ казненнаго отца и съ 29 мая 1660 года по нынѣ въ Англіи существуетъ монархическій строй.

Во Франціи послѣ великой революціи наблюдалось колебаніе перехода отъ монархіи къ республикѣ, потомъ къ имперіализму и закончилось торжествомъ республиканской идеи.

Если идеи эмиграціи раздѣляются своимъ народомъ, то ихъ нужно только подтверждать, повторять и повторять. Психологическая зараза сдѣлаетъ свое дѣло. Такъ поступали всѣ великіе вожди. Борьба ведется всегда только во имя идеи и заканчивается торжествомъ той, которая болѣе пріемлема народными массами.

«Думать о будущемъ» — значитъ назвать идею, во имя которой данный коллективъ призывается къ борьбѣ.

П. Махровъ.

ОТЪ РЕДАКЦІИ: Помѣщая въ порядкѣ объективности весьма интересныя мысли ген. П. С. Махрова, редакція полагаетъ, что по совокупности жизненныхъ и политическихъ условій въ настоящій моментъ должна быть на первый планъ выдвинута идея реальнаго дѣйствія.

Послѣдніе — пожалуй самое тяжелое, особенно для слабохарактерныхъ и неустойчивыхъ.

Зная все это, мы должны отъ всей души порадоваться духовной мощи русскихъ людей такихъ колоній, какъ Ріуперу, Имфи и Гренобль.

Да ниспошлетъ имъ Господь силы перенести всѣ испытанія! Въ самыя тяжелыя минуты имъ нужно помнить, что въ Новой Россіи именно **они** будутъ тѣмъ **золотымъ** фондомъ, который прочно обезпечитъ возможность подлиннаго національнаго строительства, конечно, не «пятилѣтки», а расчитаннаго на вѣка зданія Державы Россійской «окнами на пять земныхъ морей».

Б. Левитскій.

ПАМЯТИ ГЕНЕРАЛА Г. Э. БЕРХМАНА

Прошло уже почти три года, какъ ушелъ отъ насъ навѣки, всегда и всюду бывшій общимъ любимцемъ на Кавказѣ, Г. Э. Берхманъ, настоящій кавказецъ, — родомъ, службой и душою. Выдающійся, цѣльный типъ стараго кавказскаго офицера, командира и генерала и идеальнаго товарища.

Сынъ одного изъ генераловъ Кавказской войны, генерала Берхмана, Г. Э. съ молокомъ матери впиталъ въ себя любовь къ родному Кавказу и кавказской арміи, а въ молодости еще и женился на дочери «Гомера Кавказской войны», талантливаго ея историка, Е. В. Потто. Не удивительно поэтому, что Г. Э. всю свою службу воспитывалъ части, находившіяся подъ его командой, въ героическомъ духѣ и славныхъ традиціяхъ Кавказа. Служба Г. Э. въ генеральномъ штабѣ чередовалась очень основательно со службой въ строю: онъ командовалъ тремя пѣхотными полками, двумя молодыми — Лорійскимъ и Потійскимъ, а затѣмъ Апшеронскимъ полкомъ, обвѣяннымъ сѣдою боевою славой. Командованіе этими полками — въ общей сложности болѣе двѣнадцати лѣтъ — оставило свѣтлый слѣдъ въ ихъ жизни, а Георгію Эдуардовичу стяжало имя любимаго «отца-командира».

Ставши начальникомъ штаба Кавказскаго военнаго округа, ген. Берхманъ оставался такимъ же простымъ доступнымъ и отзывчивымъ ко всѣмъ, независимо отъ ихъ служебнаго положенія, и, въ этомъ отношеніи, гармонировалъ съ тогдашнимъ намѣстникомъ и главнокомандующимъ, тоже старымъ кавказцемъ, графомъ И. И. Воронцовымъ-Дашковымъ. Съ началомъ Великой войны ген. Берхманъ былъ назначенъ командиромъ 1-го Кавказ. арм. корпуса, единственной изъ трехъ оставшихся на Кавказѣ.

Дѣятельность покойнаго лучше всего характеризуется нижеслѣдующимъ Высочайшимъ приказомъ отъ 26 іюля 1916 года:

«Государь Императоръ, въ 21 день іюля, всемилостивѣйше соизволилъ пожаловать орденъ Святого Великомученика и Побѣдоносца Георгія 4-й степени генералу-отъ-инфентеріи Берхвану за то, что состоя начальникомъ сарыкамышской группы войскъ и получивъ весьма трудную и сложную задачу остановить натискъ турокъ на карскомъ направленіи, исполнилъ эту задачу блестяще, проявивъ твердую рѣшимость, личное мужество, спокойствіе, хладнокровіе и искусство вожденія войскъ, причемъ результатомъ всѣхъ распоряженій и мѣроприятій генералъ-отъ-инфантеріи Берхмана была обезпечена полная побѣда подъ Сарыкамышемъ».

Вслѣдъ за этимъ Высочайшимъ приказомъ, генералъ Берхманъ былъ назначенъ командиромъ корпуса на Румынскомъ фронтѣ.

Скончался ген. Берхманъ въ мартѣ 1929 г. въ Марсели, будучи предсѣдателемъ раіона Р.О.В.С. и Союза Инвалидовъ.

Изюмскіе гусары съ глубокимъ прискорбіемъ извѣщаютъ о смерти старыхъ офицеровъ полка: Полковника Николая Константиновича Пискорскаго, скончавшагося 17 января сего года въ гор. Байоннѣ и Полковника Леонида Ѳедоровича Макаренко скончавшагося 19 декабря пр. г. въ гор. Ниццѣ.

ВЪ ОБЩЕСТВѢ ОФИЦЕРОВЪ ГЕН. ШТАБА

4-го февраля на собраніи О-ства Офицеровъ Ген. штаба подъ предсѣдательствомъ Генерала **А. М. Драгомирова** состоялся докладъ ген.-лейт. **Н. Н. Стогова** о фактическомъ положеніи вещей на Д. Востокѣ. Докладчикъ далъ исключительно точную и основанную на фактическихъ данныхъ оцѣнку японо - китайскаго конфликта и положенія С.С.С.Р. въ данномъ вопросѣ. Послѣ ген. Стогова съ большимъ вниманіемъ собравшіеся выслушали сообщеніе извѣстнаго дальневосточнаго дѣятеля **г. Востротина.**

Ген. **Драгомировъ** соотвѣтственнымъ образомъ резюмировалъ тему собранія и пригласилъ офицеровъ ген. штаба къ внимательному изученію происходящихъ событій.

Можно только горячо привѣтствовать починъ общества офицеровъ ген. штаба, привлекающаго (что очень цѣнно) на свои собранія большое количество строевыхъ офицеровъ.

На собраніи присутствовалъ Генералъ Миллеръ и начальникъ организаціи РОВС.

ДОКЛАДЪ О ПЯТИЛѢТКѢ

7 февраля въ залѣ Плейель французскимъ журналомъ «Дэба» было организовано собраніе, посвященное вопросу о пятилѣткѣ и книгѣ А. А. Гулевича («Царизмъ и Революція»), на которомъ выступали авторъ книги, г. Башмаковъ, г. Нестеровъ и рядъ французскихъ дѣятелей. Особенно интересно было сообщеніе г-жи Бертійонъ, пріѣхавшей изъ СССР.

БИБЛІОГРАФІЯ.

«Ревю Милитэръ Франсэзъ»; іюль, октябрь 1931 г.

Эта группа номеровъ отличается тѣми-же качествами, о которыхъ мы уже говорили. Всѣ статьи заслуживаютъ самаго внимательная къ нимъ отношенія и обнимаютъ богатый и разнообразный матеріалъ; въ частности, насъ же русскихъ должно интересовать на чало многообѣщающаго очерка подполковника Обле: «10-я русская армія и Августовская катастрофа 21-го февраля 1915 г.», въ основу котораго легъ совѣтскій оффиціальный трудъ.

Составленъ же послѣдній по архивнымъ матеріаламъ 10-й арміи, частично уцѣлѣвшимъ.

Подполковникъ Обле стремится къ наибольшему безпристрастію и основываетъ свои сужденія исключительно на совѣтскихъ матеріалахъ. Оцѣнивая исходное положеніе къ 7-му февраля 1915 г., передъ началомъ весьма быстро и энергично веденной Гинденбургомъ и Людендорфомъ, неожиданной для насъ активной операціи, онъ отмѣчаетъ слѣдующія неудачныя мѣропріятія командованія 10-й нашей арміи: 1. Штабъ арміи находился въ Маркграбовѣ, всего въ 30 километрахъ отъ двухсоткилометроваго фронта арміи, протянувшейся отъ Сударшъ на нижнемъ Нѣманѣ до Іоганесбурга, т. е. придвинувшись почти вплотную къ боевой линіи близь лѣваго фланга арміи. Подобное ненормальное расположеніе штаба не могло не остаться безъ психологическаго вліянія на него. Его, естественно, наиболѣе интересовало то, что происходило на лѣвомъ флангѣ, въ непосредственной близости отъ него самого и въ результатѣ, какъ въ дѣйствительности и случилось, общее управленіе должно было отъ него ускользнуть.

2. Расположеніе арміи было чисто кордоннымъ, безъ армейскихъ резервовъ и съ очень слабыми корпусами. Послѣ увода 22-го корпуса въ концѣ января въ Галицію, у командующаго арміей, генерала Сиверса оставалось всего 11 пѣхотныхъ дивизій (4 корп.) при чемъ, возстановленія резервовъ къ началу германскаго наступленія сдѣлано не было.

3. Инженерная подготовка отсутствовала, несмотря на соотвѣтствующую директиву главнокомандующаго, генерала Рузскаго, отъ 31 декабря 1914 года.

Дѣло это было настолько запущено, что нѣкоторые командиры корпусовъ даже не знали, гдѣ намѣчена ихъ вторая полоса обороны.

Штабъ арміи проявлялъ мало дѣятельности и до 6-го февраля, дня начала германскаго наступленія продолжалъ спокойно считать, что передъ нимъ находится лишь 8-ая армія генерала Бюлова въ составѣ 6 съ половиной дивизій и 20 разбросанныхъ отдѣльныхъ батальоновъ ландштурма. Въ дѣйствительности же, къ 8-ой арміи прибавилась еще и 10-ая германская армія генерала Эйхгорна, что составило 16 германскихъ пѣхотныхъ дивизій и 2 съ половиной кавалерійскихъ — противъ 11 русскихъ пѣхотныхъ дивизій при 2 съ половиной кавалерійскихъ. Подобное невыгодное соотношеніе силъ еще усугубилось значительно большей огневой силой германскихъ дивизій сравнительно съ русскими. Германскія перегруппировки, замѣченныя, прибавимъ отъ себя, войсковой развѣдкой, повидимому, не привлекали вниманія генерала Сиверса и его штаба.

7-го февраля 8-ая правофланговая германская армія перешла въ наступленіе; лѣвофланговая же 10-ая атаковала сутками позже. Конечной цѣлью германцы ставили себѣ уничтоженіе всей нашей 10-ой арміи путемъ одновременнаго обхода ея съ обоихъ фланговъ.

Противникъ сразу же одержалъ рядъ тактическихъ успѣховъ. Мѣропріятія наши не отличались согласованностью; обстановка намъ оставалось долго неуясненной; генералъ Рузскій даже намѣревался сначала отвѣтить на германскій маневръ активнымъ контръ - маневромъ, что отвѣчало той обстановкѣ, которая рисовалась по даннымъ штаба 10-ой арміи; вниманіе генерала Сиверса было привлечено почти цѣликомъ событіями на его лѣвомъ флангѣ и въ итогѣ уже 9-го февраля утромъ ему пришлось поневолѣ отдать приказъ объ общемъ отступленіи, кончившимся, какъ извѣстно катастрофой 20-го корпуса въ Августовскихъ лѣсахъ.

Рамки очерка не позволяютъ намъ заняться многочисленными прочими статьями, почему мы коснемся лишь очерка подполковника Варіо въ августовскомъ номерѣ, освѣщающаго важный, но малоизвѣстный, затемненный Марнской битвой, ближайшій послѣ нея періодъ.

На самомъ дѣлѣ Жоффръ не оставался въ бездѣйствіи послѣ своей побѣды, а сразу же задался цѣлью развить ее, выдвигая свою 6-ю правофланговую армію въ обходъ германскаго праваго фланга.

Однако, маневръ этотъ не увѣнчался успѣхомъ: германцы, несмотря на свою неудачу, выказали много энергіи, упорства и подвижности и, постоянно рокируясь и выдвигая для контръ - маневра спѣшно притянутыя съ другихъ участковъ части, парализовали французскія начинанія и сохраняли себѣ свободу дѣйствія, которую скоро и использовали.

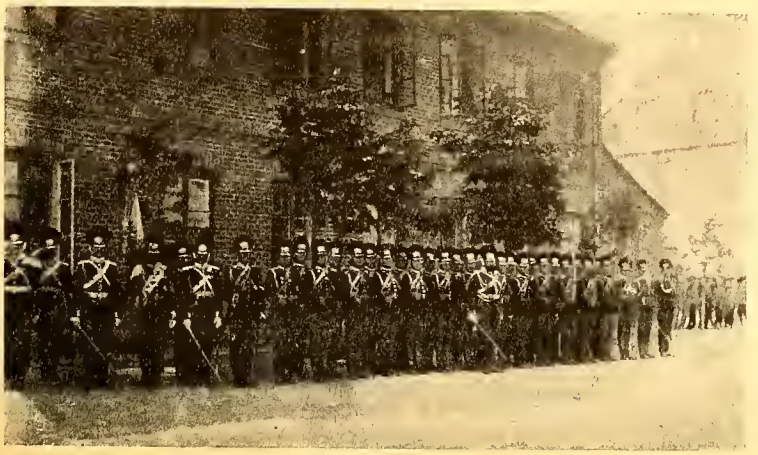

Почетный штандартный взводъ Переяславскихъ Драгунъ на открытіи памятника Императору Александру III въ гор. Москвѣ 1912 г.

(Въ № 72 «Часового» въ статьѣ «Храмъ Христа Спасителя» въ числѣ перечисленныхъ частей, принимавшихъ участіе въ торжествѣ открытія переяславскіе драгуны не были указаны).

Періодъ этотъ непосредственно предшествуетъ и по образцу дѣйствія похожъ на октябрьскій грандіозный германскій маневръ обхода англо - французскаго фронта съ цѣлью выхода къ морю (такъ называемый «бѣгъ къ морю»), которымъ закончилась маневренная война у нашихъ союзниковъ.

А. Н. В.

Проф. Н. В. Краинскій. БЕЗЪ БУДУЩАГО. Очерки по психологіи революціи и эмиграціи.

Въ своей книгѣ «Безъ будущаго», профессоръ Краинскій даетъ рядъ картинъ хорошо намъ знакомыхъ: эвакуацію изъ Новороссійска, жизнь «Гостей короля англійскаго» на Лемносѣ, Галлиполи, картины изъ предреволюціонной жизни, бои въ Кіевѣ и подъ Кіевомъ, образы отдѣльныхъ лицъ и все освѣщаетъ подъ угломъ психологическимъ, показывая, какъ мѣняется общество и люди, когда мѣняются идеи, традиціи, когда рушится государство.

Читатель узнаетъ и апостоловъ новыхъ разрушительныхъ идей въ лицѣ «хама», бритая физіономія котораго отражалась въ зеркалахъ царскаго дворца, и сына безвольнаго дворянина и «хамки» — Тухачевскаго, воспринявшаго новыя идеи и ставшаго ихъ проводникомъ въ жизнь.

На фонѣ общаго психологическаго помѣшательства разнузданности и проявленія самыхъ низкихъ пороковъ вмѣстѣ съ тѣмъ являются свѣтлые образы никому невѣдомыхъ героевъ, выявляющихъ все величіе души человѣка.

Книгу свою авторъ заканчиваетъ общей оцѣнкой настоящаго положенія въ Европѣ, видитъ въ ней грядущую опасность въ нарушеніи старыхъ идеаловъ, выработанныхъ тысячелѣтіями, указываетъ на виновниковъ этихъ событій и указываетъ пути къ спасенію.

Можно не соглашаться съ нѣкоторыми выводами автора, но книга наводитъ на размышленія и оставляетъ глубокое впечатлѣніе.

Она поражаетъ непривычной оцѣнкой явленій и особенностью языка, которымъ книга написана.

Авторъ былъ участникомъ японской войны, куда уѣхалъ добровольцемъ и былъ не только въ роли врача, но и бойца въ различной обстановкѣ. Онъ хотѣлъ изучить психологическія явленія отдѣльнаго воина и войсковыхъ соединеній.

Онъ-же участвовалъ въ Великую войну и въ Гражданскую. Въ послѣднюю онъ пошелъ идейно бороться противъ большевиковъ. Онъ же былъ и предсѣдателемъ комиссіи по изученію звѣрствъ «чека». Вотъ почему, кромѣ эрудиціи автора, какъ ученаго, извѣстнаго всей Европѣ, его близость къ событіямъ и къ военной средѣ, даетъ ему возможность разбираться въ явленіяхъ, имѣющихъ характеръ психологической заразы съ ея слѣдствіями, что и придаетъ цѣнность и интересъ его книгѣ «Безъ будущаго».

П. Махровъ.

Инж. С. Ковалевскій. — «МІРОВАЯ ВОЙНА ПРОДОЛЖАЕТСЯ». Варшава 1923 годъ. Изданіе автора, 71 стр.

Подъ указаннымъ заглавіемъ вышла въ Варшавѣ въ свѣтъ брошюра, въ которой авторъ доказываетъ, что виновники современной экономической разрухи являются Германія и Совѣтская Россія. По мнѣнію автора, міровая война не закончилась и продолжается въ скрытомъ видѣ. Союзники совершили много ошибокъ, идя на уступки Германіи, которая дѣятельно готовится къ реваншу, пользуясь въ своихъ военныхъ приготовленіяхъ услугами большевиковъ. Совѣтская «пятилѣтка» финансируется Германіей, что бы затѣмъ воспользоваться ея достиженіями, при возобновленіи міровой войны. Брошюра содержитъ большой фактическій матеріалъ.

«СИБИРСКІЙ КАЗАКЪ». 6-19 дек. 1931 г. Харбинъ (матеріалъ подобранъ и отредактированъ при непосредственномъ участіи полковниковъ Березовскаго и Грызова.

Одинъ разъ въ году выходитъ на Д. В. эта газета — въ Войсковой Николинъ День — праздникъ Сиб. Каз. Войска, а сколько бодрости, сибирской казачьей крѣпости духа вкладываютъ въ нее ея составители и участники. И радуетъ она сердце «Часово» зарубежнаго воинства—видитъ онъ—есть на далекой окраинѣ Сибири — кадръ нашихъ славныхъ сибирскихъ казаковъ и въ унисонъ съ сердцами ихъ ратныхъ братьевъ бьются казачьи ссрдца. Въ номерѣ много очень интересныхъ фотографій. Напримѣръ: строй л.-гв. Сводно-каз. п. въ апрѣлѣ 1912 г. (3-я сотня: 1 полусотня Сибирская, 3-ій взводъ Семирѣч. 4-й астраханцы), первый кадръ 1906 г. этой полусотни; Государь и Наслѣдникъ въ формѣ л.-гв. Свод. Каз. полка и др. Статьи всѣ интересны и содержательны. Среди авторовъ: А. Г. Грызовъ, А. Баженовъ, Е. Березовскій, А. Б., А. Ф., постоянный корреспондентъ «Часового» сотникъ Александръ Васильевъ, Алексѣй Ачаиръ (стих. «Старый Танцоръ») и М. Волкова-Эйхельбергеръ (пѣсни и стихи, посвященныя сибирскому казаку). Глубокой вѣрой въ родное войско дышатъ строки этой казачки-поэтессы:

Часъ близокъ и солнце проглянетъ.
Разгонитъ дурманящій мракъ.
И снова душою воспрянетъ
Сибирскій свободный казакъ.

Спадутъ долголѣтнія цѣпи,
И — павъ предъ иконою ницъ —
Уйдемъ въ Акмолинскія степи
Подъ сѣнь опустѣлыхъ станицъ.

Путь еще громче звучитъ и еще чаще доносится до насъ голосъ нашихъ родныхъ и славныхъ сибирскихъ казаковъ.

Е. Т.

«КУБАНСКОЕ КАЗАЧЕСТВО» № 2. Парижъ. Кубанцы поддржали свой журналъ и ред. коллегія выпустила уже 2-й номеръ, также щедро снабженный рѣдкими иллюстраціями. Въ номерѣ: «Кубань» стих. Н. Николаева, «Столѣтній Юбилей Конвоя Его Величества» (1811-1911 г.г.), М. С., «Атаманъ Кухаренко» С. Лаптуха, «Встрѣчи» стих. полк. С. Макѣева, «Лабинцы и послѣдніе дни на Кубани» полк. Елисѣева, «Казачья Пѣснь», «Екатеринодарская воен.-фельд. школа» д-ра мед. С. М. Мащенко, «Рождественское письмо Кошевого Атамана Ивана

«Сірко», подъесаула Еф. Якименко, «Великое войско кубанское» полк. Федорова.

Интересна мысль собрать понемногу казачьи пословицы. Но тутъ тлетворный духъ Макаренокъ, Калабуховыхъ и Бычей нѣсколько испортилъ общій обликъ журнала. Послѣ восторженнаго описанія «Юбилея Конвоя Его Величества» съ недоумѣніемъ знакомишься съ такими (ранѣе не слыханными) пословицами: «Казаки добываютъ, а Москали — забираютъ», «Москвы не разжалобишь», «Казакъ и передъ Царемъ шашки не гнетъ»... Что значитъ «гнуть шашку»? Славныя казачьи шашки всѣхъ доблестныхъ казачьихъ войскъ въ теченіи вѣковъ лихо брались «на-караулъ» передъ **Россійскими** (подчеркиваю это слово по примѣру генерала Кутепова) Императорами... Служили казаки общей Родинѣ-Россіи честно, съ любовью и отъ души и пословицъ такихъ калабуховскихъ не выдумывали. И теперь, вдали отъ родины, пословицы такія могутъ только оскорбить казачье сердце... **Е. Т.**

«АРТИЛЛЕРІЙСКІЙ ВѢСТНИКЪ» — органъ связи русск. артиллер. за рубежомъ. Изданіе Центр. Правленія. Бѣлградъ № 1 (34) 1932 г. Отвѣтственнымъ редакторомъ съ настоящаго номера согласился быть почетный членъ О-ва артиллеристовъ полков. С. Н. Стаевичъ. Въ номерѣ статьи: «Памяти Вел. Князя Сергія Михайловича» Свет. Н. Стаевича, «Артилерія на маневрахъ» ген.-м. Аккермана, Хроника, Оффиціальный Отдѣлъ.

ЛѢТОПИСЕЦЪ. «НА ЧТО МЫ МОЖЕМЪ РАССЧИТЫВАТЬ?» г. Шанхай. Изданіе Русс. Фашистской Организаціи.

Скажу напрямикъ безъ избига
За всѣ его ласки — спасибо!...

Такъ нѣкогда вылилъ все что у него накопилось на душѣ князь Андрей Курбскій, когда очутился зарубежомъ внѣ власти Грознаго Іоанна. И сказать такъ, какъ сказалъ Лѣтописецъ, такое «спасибо» всѣмъ государствамъ, приложившимъ такъ или иначе свою руку къ гибели Великой Россіи могъ **только русскій человѣкъ на Дальнемъ Востокѣ.** Факты, факты одни только факты, но какіе позорные, убійственные факты — и нѣтъ кажется ни одной страны, которая могла бы сказать теперь, что совѣсть ея чиста передъ Россіей, что въ черные годы нашего національнаго горя она если и не толкала насъ въ пропасть, то хотя бы не оставалась равнодушной. 1931 годъ и начало 1932 г. уже показали, какъ исторія начинаетъ мстить всему міру за позоръ и униженіе Россіи. И великой вѣрой въ Россію пронизана эта рѣдкая по своей цѣнности, исключительно яркая и сильная по изложенію и языку книжка. Читайте ее, русскіе, и бодрость вольется въ ваши сердца.

«Помощи намъ ждать не откуда. Мы должны твердо это себѣ усвоить. Мы должны сами встать на ноги и тогда...»

Такъ — на многоточіи и кончаетъ свой **великій обвинительный актъ всему міру Лѣтописецъ. Е. Т.**

«ДОБРОЕ СТАРОЕ ВРЕМЯ» беллетр., періодическій сборникъ съ прилож. и иллюстр. Ницца (изд. на гектографѣ). Складъ изд. к/м. В. П. Протопопова — 6, place Franklin Ницца

Редакторы сборника задались цѣлью въ періодическихъ выпускахъ давать читателю занимательные разсказы, романы, и очерки о «добромъ старомъ времени», о бытѣ и жизни предвоенной русской усадьбы, губернскаго и уѣзднаго общества и столичнаго «свѣта». Это имъ въ значительной степени удалось. «Доброе старое время» читается легко и съ интересомъ, запечатлѣваются многіе, теперь уже полузабытые, бытовые штрихи дней мирныхъ, милыхъ и навсегда уже канувшихъ въ лету. Очень цѣненъ отдѣлъ историческихъ анекдотовъ и мы совѣтовали бы значительно расширить его и представить разнообразнѣе по историческимъ эпохамъ. В. А. Степановъ печатаетъ уже въ нѣсколькихъ выпускахъ сборника свой романъ — быль «Цѣною чести». Написанный въ старомодномъ стилѣ романъ этотъ занимателенъ и имѣетъ «бытовой фонъ».

«СТУДЕНЧЕСКІЙ ВѢСТНИКЪ» № 1, 1931 г. Изд. Шанхайскаго Отд. Русс. Студ. Общества. Шанхай. На обложкѣ надъ заглавіемъ, россійскій двуглавый орелъ, въ видѣ передовой статья Епископа Симона «Русскіе Студенты!». Весь номеръ проникнутъ гордымъ національнымъ самосознаніемъ и патріотическимъ духомъ. Студенческую шанхайскую молодежь съ радостью можно привѣтствовать. У нашей смѣны на Д. В. (какъ намъ неоднократно приходилось отмѣчать) «здоровый духъ въ здоровомъ тѣлѣ»...

«РУССКІЙ СОКОЛЬСКІЙ ВѢСТНИКЪ» № 8 (30) 1931 г. Прага. У Русскаго Сокольства за границей вотъ уже пятый годъ есть свой прекрасный солидный органъ, прежде всего доказывающій солидность самой организаціи. А организація соколовъ играетъ и несомнѣнно сыграетъ въ будущемъ не послѣднюю роль въ дѣлѣ возрожденія Великой Россіи.

Сейчасъ русское сокольство готовится къ всесокольскому слету въ 1932 г., о чемъ мы уже писали на страницахъ «Часового» и будемъ еще писать. «Русскій Сокольскій Вѣстникъ» даетъ исчерпывающую информацію о жизни русскаго сокольства и освѣщаетъ сокольскую идею. Каждому русскому патріоту необходимо ближе познакомиться съ русскимъ сокольствомъ, у котораго въ мышцахъ сила, въ сердцѣ отвага... Сокольство — это одна изъ передовыхъ дружинъ Великой Россіи, его сила и отвага для Отечества, на знаменахъ его огненныя слова: «Въ мысляхъ — Родина», и «Помни Россію».

Будь здравъ, Русскій Соколъ! **Е. Т.**

«ЗАРУБЕЖНЫЙ МОРСКОЙ СБОРНИКЪ»

Въ скоромъ времени изъ печати выходитъ очередной № 13 «Зарубежнаго Морского Сборника». Его содержаніе слѣдующее: К.-адм. Бубновъ **«Почему Россія не завладѣла Босфоромъ во время минувшей войны»,** ген. Даниловъ «Письмо въ редакцію

по вопросу о десантѣ къ Босфору», ст. лейт. Шильдкнехтъ «Ютландскій бой» (продолженіе). Его же «Отвѣтъ кап. 2 р. Лушкову», инж. Александровскій «По поводу франко - итальянскаго морского соглашенія». «Библіографія». Цѣна 20 фраковъ.

Міровой экономическій кризисъ, къ сожалѣнію, очень сильно отразился **на количествѣ подписчиковъ** и на ихъ **задолженности** редакціи. которая вслѣдствіи этого не смогла выпустить въ 1931 году обѣщанныхъ 4-хъ номеровъ. По тѣмъ же причинамъ редакція на будущее принимаетъ подписку на одинъ лишь № 14, цѣна котораго по подпискѣ 20 фр. Въ отдѣльной продажѣ онъ будетъ стоитъ 30 фр. Подписчики 1931 г. получатъ № 14 въ счетъ своей подписки.

Приведя эти данныя, полученныя нами отъ редакціи «З. М. С.», мы обращаемъ вниманіе всѣхъ нашихъ читателей и **особенно читателей моряковъ** на громадный интересъ, который представляетъ для всѣхъ изучающихъ Великую войну, чтеніе «З. М. С.» вообще, гдѣ сосредоточенно много цѣнныхъ свѣдѣній о ней, которыя нельзя найти въ иныхъ источникахъ и которыя имѣютъ значенія не только для моряковъ, но для всѣхъ военныхъ и людей интересующихся исторіей и политическими событіями въ Россіи. Очередной № 13 представляетъ и тотъ особый интересъ, что онъ въ значительной степени посвященъ вопросу, который для Россіи не потеряетъ значенія, пока она будетъ существовать — **проливамъ**. Адм. Бубновъ и ген. Даниловъ достаточно освѣдомленные и авторитетные изслѣдователи, чтобы этотъ вопросъ подъ ихъ перомъ получилъ особенное для всѣхъ русскихъ, думающихъ о буду - щемъ своей родины значеніе.

Еще нѣсколько словъ о «З. М. С.» вообще. Сборникъ не является **чьимъ-то** изданіемъ и ни кѣмъ за многіе годы своего полезнаго существованія **не субсидируется**. Его создатель и редакторъ кап. 1 р. Подгорный давно **поручилъ его существованіе, всѣмъ русскимъ морякамъ, долгъ которыхъ сдѣлать все возможное,** чтобы и здѣсь въ эмиграціи раздавался свободный національный голосъ русскаго флота, задушенный у насъ на родинѣ. Органомъ этой національной свободной флотской мысли уже свыше 70 лѣтъ всегда состоялъ «Морской Сборникъ», роль котораго за долгое существованіе, часто далеко выходила изъ рамокъ морского дѣла и затрагивала самые существенные вопросы государственнаго бытія (реформы Александра II), литературы (цѣлый рядъ нашихъ лучшихъ писателей впервые печатались въ «М. С.») и т. д. «Зарубежный Морской Сборникъ» съ большимъ успѣхомъ несетъ эти традиціи и теперь. Вызванный имъ въ зарубежьи интересъ прежде всего выразился въ томъ, что его первые номера разошлись до послѣдняго и представляютъ теперь библіографическую рѣдкость.

Нашъ долгъ донести «З. М. С.» до возрожденной Россіи. И задача каждаго изъ насъ невелика: **купить очередной номеръ,** изъ котораго мы почерпнемъ много полезныхъ для себя знаній. Еще лучше, чтобы помочь редактору, не имѣющему свободныхъ капиталовъ, впередъ внести ему (по адресу Коперникова Пильзенъ, Чехословакія) цѣну ближайшаго номера. О тѣхъ же, кто ему долженъ за прошлые номера, и говорить не приходится. Они просто привязываютъ ему на шею тяжелый камень, чтобы лучше утопить. «З.М.С.»—родное дѣтище русскаго флота, которое осталось въ нашихъ рукахъ...

Сергѣй Терещенко.

Вышелъ въ свѣтъ № 5 (13)

„Вѣстникъ Военныхъ Знаній"

СОДЕРЖАНІЕ: А. Геруа « Поразимъ — побѣдимъ». П. Ставицкій: «Вопросы военно-инженер. обороны». Н. Синеоковъ: «Организація противосамолетной обороны». Кр. Ахаткинъ: «Война въ горной странѣ». В. Б. «Hinhaltendes Gefecht». Новая пушка «Vickers-Armstrong». Пневматическіе понтоны. «Методы обученія въ Англійской арміи». Артиллерія и танки. Механизир. силы америк. арміи. Механизація амер. конницы. Примѣненія самолетовъ для обслуживанія штабовъ.

АДРЕСЪ Редакціи: K. Chmieguelski, Sarajevo, Buka 1, Jugoslavija.

ЦѢНА отд. номера за гран. 5 франковъ.

ПОСТУПИЛО ДЛЯ ОТЗЫВА:

«Первый Кад. Корпусъ — Колыбель Россійскаго Театра и Бывшій Кадетъ Сумароковъ первый русскій драматургъ» — графъ де Рошефоръ. Изд. Юб. Комм. Перв. Кад. Корп.

А. А. Успенскій. На войнѣ. (Вост. Пруссія — Литва 1914-1915 г.г.). Изд. автора Литва, Ковно Калнечу г-ве № 10. Цѣна 1 долларъ.

ХРОНИКА

6-ОЙ ДЕНЬ РУССКАГО ИНВАЛИДА ВЪ НАРВѢ.

Не смотря на всеобщій экономическій кризисъ, который попутно не миновалъ и Эстоніи, здѣсь, съ достаточнымъ успѣхомъ прошелъ «6-й День Русскаго Инвалида», устроенный «Союзомъ Русскихъ Увѣчныхъ Воиновъ-Эмигрантовъ въ Эстоніи», основ. въ 1925 году, въ г. Нарвѣ.

Б. Е.

СѢВЕРО-ЗАПАДНИКИ ВЪ ЭСТОНІИ.

Спустя недѣлю, послѣ состоявшагося «6-го Дня Русскаго Инвалида», въ Нарвѣ, довольно успѣшно прошелъ базаръ лотерея-аллегри, устроенный «Союзомъ Взаимопомощи Участниковъ бывшей Сѣверо-Западной Арміи и Русскихъ Эмигрантовъ въ Эстоніи». Хотя, къ сожалѣнію, экономическій кризисъ и помѣшалъ оправдать вполнѣ надежды на успѣхъ этого базара, но, между тѣмъ, все же труды не пропали даромъ и въ фондъ Союза поступила достаточная сумма для дальнѣйшихъ достиженій въ успѣхѣ дѣятельности и цѣлей Союза.

НИЦЦА

ВОЕННО-УЧЕБНЫЕ КУРСЫ

20-го января 1931 года въ Ниццѣ были учреждены Военно-Учебные Курсы; въ настоящее время Курсы включены въ составъ Русскаго Обще - Воинскаго Союза (Приказъ № 55).

Курсы имѣютъ цѣлью подготовку молодыхъ людей, въ возрастѣ отъ 16 до 30 лѣтъ, ранѣе въ войскахъ не служившихъ.

На Курсахъ будутъ производиться теоретическія, практическія и строевыя занятія и гимнастика.По окончаніи занятій Совѣтъ Курсовъ будетъ выдавать лицамъ, успѣшно выдержавшимъ испытанія, удостовѣренія на унтеръ - офицерское званіе.

Занятія будутъ производиться въ залѣ Мерсье (7-бисъ Авеню дез-Оранже) по вторникамъ отъ 20 часовъ 45 мин. веч.

Запись слушателей принимается въ дни лекцій, а также у завѣдывающаго Русской Общественной Библіотекой Н. А. Кузьмина (Пассажъ Императоръ, рю де Фраисе).

Лица интересующіяся военнымъ дѣломъ могутъ быть приняты и вольнослушателями.

Начало занятій во вторникъ 9-го февраля с. г. въ 20 часовъ 45 мин. Вступительно слово: Н. А. Епанчинъ. Тактика пѣхоты: М. И. Изергиинъ; продолженіе лекцій М. И. Изергиина — 16 и 23 февраля и 1 марта.

КЪ СУМСКИМЪ КАДЕТАМЪ.

Объединеніе Кадетъ и Служащихъ Сумского кадетскаго корпуса въ Югославіи и во Франціи — обращается съ горячимъ призывомъ къ дорогимъ Сумцамъ откликнуться съ цѣлью установленія связи и расширенія Объединенія Сумцовъ повсюду.

Въ тяжелые годы изгнанія мы должны проявить нашу старую кадетскую выручку — и словомъ, и дѣломъ. Очень просимъ прислать: 1) Списки своихъ выпусковъ (по отдѣленіямъ). 2) Свѣдѣнія о погибшихъ и получившихъ Георгіевскія награды Сумцахъ, по возможности съ указаніемъ датъ и обстоятельствъ. 3) Фотографіи, относящіяся къ прошлой жизни корпуса и настоящей — Сумцовъ. 4) Всякій матеріалъ, имѣющій цѣнность для исторіи Корпуса.

Все означенное будетъ сохранено и передано своевременно Корпусу для увѣковѣченія памяти его питомцевъ. Это — нашъ долгъ.

Предсѣдатель Объединенія въ Югославіи: **В. Черкассовъ** (Ивина, 6, Београдъ). Предсѣдатель Объединенія во Франціи: **Е. Кравченко** (60-теръ, рю де л-Агрикультюръ, павильонъ ном. 3. Коломбъ, деп. Сены).

ГАЛЛИПОЛІЙЦЫ ВЪ СИРІИ

Въ Сиріи организована группа галлиполійцевъ подъ названіемъ: «группа въ Сиріи и Ливанѣ» и подъ предсѣдательствомъ кап. Немѣшаева.

ДЕНЬ РУССКАГО ПРОСВѢЩЕНІЯ

Праздникъ Дня Русскаго Просвѣщенія, организованный Обществомъ бывшихъ воспитанниковъ Императорскаго Московскаго Университета въ Татьянинъ День 25-го (12-го) января с. г. прошелъ съ большимъ успѣхомъ. Предсѣдательствовалъ старѣйшій изъ присутствовавшихъ членовъ О-ва графъ Д. А. Олсуфьевъ. Члены О-ва: проф. И. П. Алексинскій (Предсѣдатель О-ва), проф. А. Н. Анцыферовъ, сен. Г. В. Глинка, Е. П. Ковалевскій и др. говорили объ Имп. Моск. Ун-тѣ. Акад. П. Б. Струве, инж.-мех. ген.-лейт. М. П. Ермаковъ, Б. Л. Покровскій, И. Г. Савченко и др. вспоминали Имп. Ун-ты: СПБ, Харьковскій, Новороссійскій и Томскій, Инсп. Инжен. Путей Сообщ. Имп. Александръ I, Морское Инжен. Уч-ще, Импер. Москв. Техн. Уч-ще, Кіевскій Политехн. Инст. и т. д. Московская Школа Навигацкихъ и Математическихъ Наукъ, предшественница Морского Корпуса, основанная въ 1701 г. была помянута въ первую очередь, какъ первая школа Россіи. Секретаремъ О-ва А. С. Крапивинымъ была прочитана здравица всѣмъ высшимъ учебнымъ заведеніямъ Россіи гражданскимъ, военнымъ и морскимъ. Оглашенъ былъ ихъ полный списокъ. Любовь къ Родинѣ, надежда и вѣра въ ея возрожденіе звучали во всѣхъ рѣчахъ.

Инженеръ механики флота. 17 января въ Парижѣ состоялась общая встрѣча для взаимныхъ поздравленій по случаю новаго года.

Ницца. — 30 января состоялся первый морской балъ.

ДЕСЯТИЛѢТІЕ ХАБАРОВСКАГО ПОХОДА

Краткая справка. Начатый поздней осенью 1921 г. остатками Дальне-Восточной арміи, подъ названіемъ «бѣлоповстанцевъ», Хабаровскій походъ почти неизвѣстенъ широкой публикѣ, но зато хорошо памятенъ участникамъ. Въ суровое время года, менѣе чѣмъ въ полтора мѣсяца, пройдено съ боями около 600 верстъ и взятъ Хабаровскъ. Во время сильнѣйшихъ морозовъ «бѣлоповстанцы», плохо, не по стужѣ одѣтые при недостаткѣ боевыхъ припасовъ, стремясь закупорить красныхъ на Амурской жел. дор., выдерживаютъ въ теченіе полутора мѣсяца тяжелые бои. Только полное напряженіе красныхъ дало имъ, въ концѣ концовъ, успѣхъ, но и то, читая теперь совѣтскія описанія операцій подъ Хабаровскомъ, видишь, какъ все висѣло у нихъ на волоскѣ и какъ недалеки они были отъ пораженія.

Ниже приводятся краткія хронологическія данныя о ходѣ операціи, взятыя изъ книги поручика Б. Филимонова «Бѣлоповстанцы», выходящей въ ближайшее время въ Шанхаѣ.

18 ноября главныя силы «повстанцевъ перешли въ наступленіе на Анучино, опасное гнѣздо красныхъ и партизанъ поблизости къ Владивостоку, и 23 ноября Анучино было взято.

30 ноября утромъ захвачена ст. Уссури.

4 декабря подходъ ночью къ Иману и раннимъ утромъ бой въ этомъ пунктѣ. 13 декабря полный разгромъ красной Амурской стрѣлковой бригады подъ Лончаково и Розенгартовка. Захвачены два орудія. 17 декабря подъ Вяземской красные поставлены въ критическое положеніе и имъ съ трудомъ удалось уйти. 22-го подъ Владимировкой и Покровкой разгромлены три полка красныхъ, захвачены два орудія и много имущества. 28-го декабря тяжелый бой — первый Инъ.

5 января 1922 года разгромлены перешедшіе въ контръ - наступленіе на Хабаровскъ части красныхъ въ дер. Волочаевкѣ, а 11 января второй Инскій бой.

Послѣ этихъ боевъ красные запялись подготовкой къ переходу въ наступленіе и 5 февраля начали атаки. 10 февраля красные атаковали Волочаевскія

позиціи, но были отбиты съ большими потерями. Послѣ двухъ дней въ этомъ раіонѣ, начатъ отходъ съ оставленіемъ 14-го февраля Хабаровска. Въ апрѣлѣ возвращеніе въ раіонъ Владивостока и Никольска.

ПОМНИ РОССІЮ!

14-го ноября 1931 г. въ салонахъ ресторана «Болгарія» софійскими Отдѣломъ Союза Первопоходниковъ, Объединеніями Корниловцевъ и Марковцевъ былъ данъ вечеръ, весь чистый сборъ съ котораго поступилъ въ «Фондъ спасенія Россіи».

Русская колонія гор. Софіи и сочувствующіе русскому національному дѣлу изъ среды мѣстнаго общества живо откликнулись на призывъ организацій и наполнили залы ресторана. Гостямъ была предложена разнообразная концертная программа, послѣ нея танцы, во время которыхъ разыгрывалась богатая лотарея, продавались маленькія шапочки — образцы фуражекъ корниловцевъ и марковцевъ.

Вечеръ прошелъ всесторонне съ большимъ успѣхомъ и чистый сборъ выразился въ суммѣ 13.1000 левъ. Каковые были переданы генералу Абрамову — въ «Фондъ спасенія Россіи».

Предсѣдатель устроит. комиссіи предсѣдатель Объедин. Марковцевъ въ Софіи

Подполковникъ **Чибирновъ.**

Р.О.В.С. И БЕЗРАБОТИЦА ВЪ МАРСЕЛѢ

Я уже писалъ на страницахъ «Часового», что воинскими организаціями Марселя намѣченъ на текущій сезонъ цѣлый рядъ лекцій и докладовъ. Сначала они были предположены въ цѣляхъ популяризаціи идей Р.О.В.С., военныхъ свѣдѣній и общеобразовательныхъ познаній. Но позже, современный кризисъ безработица заставили ихъ использовать и какъ источникъ пополненія «фонда помощи безработнымъ». Съ такою цѣлью мѣстнымъ отдѣломъ Союза офицеровъ было устроено два доклада. Первый состоялся 24-го января на тему: Дальневосточный вопросъ и русская эмиграція» и привлекъ достаточно, для Марселя, многочисленную аудиторію. Вступительное слово было сказано поручикомъ В. А. Пучковскимъ, довольно долгое время пробывшемъ на Д. Востокѣ, а потому съ особой ясностью сумѣвшимъ обрисовать Дальневосточную проблему.

Вторая лекція на тему: «Достоевскій. Его жизнь и творчество», состоявшаяся 3-го сего января привлекла небывалое еще въ Марселѣ число слушателей. Если ея матеріальному успѣху способствовала цѣль — помощь безработнымъ, то художественный успѣхъ былъ обезпеченъ именемъ докладчика — Подпоручика Ф. К. Вибке. Колоссальный трудъ, положенный докладчикомъ на ознакомленіе и изученіе предмета доклада, его умѣніе захватить слушателей, его дикція и неподдѣльный пафосъ въ нужныхъ мѣстахъ — оставилъ глубокое впечатлѣніе у аудиторіи.

Обѣ лекціи прошли съ хорошимъ матеріальнымъ успѣхомъ и фондъ помощи безработнымъ пополнился нѣсколькими стами франками.

А. Дороннъ.

ПОХОРОНЫ ГЕН. ЩЕРБАЧЕВА

Похороны ген. Щербачева состоялись 21 января въ Ниццѣ при огромномъ стеченіи молящихся. Заупокойную службу совершилъ архіепископъ Владиміръ въ сослуженіи съ о. Ломако, произнесшемъ трогательное надгробное слово.

Воинскія почести покойному были отданы ротой 22 полка Альпійскихъ стрѣлковъ подъ командой майора Бушакура и баталіономъ 141 пѣх. Альпійскаго полка подъ командой капитана Мишулье.

Колесницу сопровождали офицеры и солдаты Л.-Гв. Атаманскаго полка въ формѣ. На похоронахъ присутствовали: вдова покойнаго, его сынъ, дочери и родственники, представитель румынскаго короля и главнокомандующій румынской арміей маршалъ Презанъ, генералъ Вари (предст. француз. командованія), ген. Юденичъ, Томиловъ, Витковскій, Масловскій, Апрѣлевъ, Постовскій, Епанчинъ, бар. Сталь, Хрипуновъ и много русскихъ общественныхъ дѣятелей, представители полковъ Русской Арміи и большое число офицеровъ.

Семья покойнаго получила множество телеграммъ съ выраженіемъ соболѣзнованія въ постигшей ее утратѣ.

СОЮЗЪ ОФИЦЕРОВЪ КАВКАЗСКОЙ АРМІИ

Очередное собраніе состоялось въ субботу 30-го сего января мѣсяца въ 20 ч. 30 м. въ помѣщеніи Р.О.В.С., на которомъ полковникъ кн. Н. Трубецкой сдѣлалъ сообщеніе на тему: «Бытъ Кавказской Арміи».

Встрѣча чиновъ Р. О. В. Союза и моряковъ въ Бейрутѣ (Сирія).

(Отъ корреспондента «Часового»).

ЗДОРОВЬЕ

и трудоспособность сохраняются

пока жизнен. железы нормально функціонируютъ. При ослабленіи или переутомленіи железъ нарушаются кровообращеніе и обмѣнъ веществъ и въ организмѣ скопляются яды наруш. обмѣна (мочевая кислота, ураты и пр.), причин. слабость, артритическія и другія болѣзни, преждеврем. старость и даже раннюю смерть. По словамъ ученыхъ (проф. Броунъ-Секаръ, Карно и пр.) больной или слабый организмъ, насыщенный **омолаживающими и очищающими** животныхъ (какъ **КАЛЕФЛЮИДЪ**), вновь возстанавливаетъ **СИЛЫ И ЗДОРОВЬЕ** и **БЫВШІЙ БОЛЬНОЙ** опять пользуется всѣми радостями здороваго человѣка.

Проф. Аѳинскаго университета д-ръ Кайрисъ: — «Я признаю «Калефлюидъ» могущественнымъ лечебнымъ средствомъ, чрезвычайно укрѣпляющимъ и возстанавливающимъ силы и совершенно безвреднымъ. Онъ обогащаетъ организмъ энергіей, полностью возстанавливаетъ утраченныя силы и укрѣпляетъ нервную систему.

МНѢНІЕ БОЛЬНЫХЪ О «КАЛЕФЛЮИДѢ»

(Изъ нѣсколькихъ тысячъ отзывовъ).

П. Сытниковъ, фабрика Діоръ Гранвиль (Маншъ). «Послѣ употребленія двухъ флаконовъ **КАЛЕФЛЮИДА** ревматизмъ исчезъ. Я не могъ ходить, а теперь чувствую себя здоровымъ и работаю».

Г-жа Шапошникова, 7, рю Піеръ Верусе, Ліонъ: «Я всегда страдала головными болями. Послѣ лѣченія **КАЛЕФЛЮИДОМЪ** моя мигрень исчезла, какъ по волшебству».

КАЛЕФЛЮИДЪ находится въ аптекахъ, а гдѣ его нѣтъ, туда высыл. налож. платежомъ.

Пишите: S-té « KALEFLUID »

49, rue Balagny, Bureau — 9, Paris 17e

ВЪ ЮГОСЛАВІИ: М. Марковичъ, Бѣлградъ улица Краля Милана ном. 10. РУМЫНІЯ: Tatarsky Sir Isvor, 43, Bucarest VI. Roumanie. ВЪ ПОЛЬШѢ: «Ergos» Marszalkowska, 62, Warsovie. КИТАЙ: Харбинъ: J. J. Muller, 10, Grouzisnkaia. ЧЕХІЯ: Tchinchikoff, Legerova 72, Prague. БЕЛЬГІЯ: Pharmacie Gouckman, 16, Avenue Oscar Goidsenhoren, Uccle — Bruxelles.

Société de Réparations et Équipement Électrique

11, rue de l'Amiral-Roussin, 11– Paris (15) • **Tél. : Ségur 84-64**

Всевозможные ремонты автомобилей (элект. и механ.). Цѣны умѣренныя. Быстрое и аккуратное выполненіе.

Продовольственныя посылки и переводы денегъ въ Россію

на особо выгодныхъ для отправителя условіяхъ. Переводы въ иностранной валютѣ

ЗЕМСКІЙ СОЮЗЪ **UNION DES ZEMSTVOS RUSSES**
12, rue Blanche, PARIS (9).

Пріемъ ежедневно (кромѣ праздн.) отъ 9 до 5 час. въ субботу до 3 ч. дня.

РУССКАЯ СРЕДНЯЯ ШКОЛА ВЪ ПАРИЖѢ

имени леди Лидіи Павловны Детердингъ.
(ГИМНАЗІЯ И РЕАЛЬНОЕ УЧИЛИЩЕ)
29, BOUL. D'AUTEUIL, BOULOGNE s/SEINE. (Métro: Porte d'Auteuil ou Molitor).
XIII УЧЕБНЫЙ ГОДЪ. Пріемъ во всѣ классы (два приготовительныхъ, I-VIII)
Канцелярія открыта для справокъ ежедн. отъ 11 час. утра до 1 час. дня.

BANQUE INDUSTRIELLE DU CENTRE

85, rue de Richelieu, 85, Paris (2). Tél.: Louvre 09 - 11' Centr. 35 - 67.
Текущіе счета и вклады, биржевыя операціи, комиссіонныя порученія и ссуды.

Переводъ денегъ въ Россію и др. страны, а также продовольственныхъ посылокъ

съ предст. обратн. росписокъ. — ПОКУПКА РУССКИХЪ БУМАГЪ. ДѢЛАЙТЕ СБЕРЕЖЕНІЯ, покупая гарантированные Франц. Правительствомъ ВЫИГРЫШНЫЯ (съ процентами) облигаціи.
«CRÉDIT NATIONAL», «CRÉDIT FONCIER», «VILLE DE PARIS» «EXPOS. COLONIAL»

ВЫИГРЫШИ 1.000.000, 500.000, 100.000, 50.000 фр. и др. ЕЖЕМѢСЯЧНО

БЛИЖАЙШІЙ РОЗЫГРЫШЪ 1 МАРТА и 1 АПРѢЛЯ. Облиг. отъ 60 фр. Ссуды до 8 пр. ст. Проспекты съ таблицами выпущен. билетовъ и свѣдѣнія объ операціяхъ на Парижской Биржѣ высылаются по первому требованію; корресп. по-русски.

Продолжается подписка на 1932 годъ

на единственный иллюстрированный

двухнедѣльный

военный и военно-морской журналъ

4-й ГОДЪ **„ЧАСОВОЙ"** ИЗДАНІЯ

Органъ связи русскаго воинства за рубежомъ подъ редакціей В. В. ОРѢХОВА и ЕВГЕНІЯ ТАРУССКАГО. Редакторъ Военно-Морского Отдѣла С. К. Терещенко.

ПОДПИСНАЯ ЦѢНА:

ВО ФРАНЦІИ:		ЗА ГРАНИЦЕЙ:	
На 3 мѣс.	15 фр.	На 3 мѣс.	20. фр.
„ 6 мѣс.	30 фр.	„ 6 мѣс.	40 фр.
Годовая	60 фр.	Годовая	80 фр.
Цѣна отд. №-ра — 3 фр.		Цѣна отд. №-ра — 4 франка.	

Примѣчаніе: Для Болгарін — французскій тарифъ.

Годовой подписчикъ получитъ въ 1932 году 24 номера нашего журнала и право на пріобрѣтеніе по льготной цѣнѣ двухъ книгъ **«Бѣлаго дѣла»** I. II. III. IV. за приплату 25 франковъ за обѣ книги и 15 фр. на пересылку, а полугодовой подписчикъ — 12 номеровъ журнала и право на полученіе одной книги **«Бѣлаго Дѣла»** за 15 фр. и 10 фр. на ея пересылку.

Томы V и VI (Записки Ген. Врангеля) продаются на осово льготныхъ условіяхъ: одна книга — 10 фр., дѣ книги — 18 франковъ; пересылка одной — 5 фр., двухъ — 7 фр.

Подписка принимается чекамн, переводами и заказнымн письмамн.

Адресъ для почтовой корреспонденціи:

« *LA SENTINELLE* » *Boîte Postal* № 21 *Asnières* (*Seine*).

ПОДПИСАЛИСЬ ЛИ ВЫ на „ЧАСОВОЙ" на 1932 годъ??

ОТКРЫТКИ

« ФОРМЫ РОССІЙСКИХЪ АРМІИ и ФЛОТА »

(S-te des Editions Militaires).

Выпущены въ продажу:

Л.-гв. Преображенскій полкъ, Л.-г. Павловскій п., 4 стр. Импер. Фамиліи п., Кавалергардскій Е. В. Госуд. Имп. Маріи Ѳеодоровны п., Л.-гв. Кирасирскій Ея В. п., Л.-гв. Драгунскій п., Л.-гв. Казачій Е. В. п. Л.-гв. 1 Артиллерійская бригада, Крымскій Конный Ея Вел. п., 17 др. Нижегородскій Е. В. п., 14 др. Малороссійскій п., 7 гус. Бѣлорусскій Импер. Алекс. I п., 8 улан. Вознесенскій Вел. Кн. Татіаны Никол. п., Конная Артиллерія, 1-й Хоперскій Вел. Кн. Анастасіи Николаевны п., Куб. Каз. В., 1 Верхнеудинскій п. Забайк. Каз. В., Александровское военное училище, Первый Кадетскій Корпусъ, 146 пѣх. Царицынскій п. 18 Саперный б., Офицеръ Флота, Корниловскій ударный п., Дроздовскій стрѣлк. п. и Марковскій пѣх. полки.

Всего 24 открытки за 20 франковъ.

ИЗДАНІЯ ОФИЦЕРСКОЙ ШКОЛЫ УСОВ. ВОЕН. ЗНАН. ПРИ I ОТД. Р. О. В. С.

Проф. Н. С. Тимашевъ: «Полнтнч. и адмнн. устройство СССР.». **Цѣна 10 фр.** Въ Югославіи — — 30 дин.

Его-же: «Оффнц. міровоззрѣніе сов. государства и его пропаганда. **Цѣна 6 фр.** Въ Югославіи — 20 дин.

Полк. Н. В. Пятницкій: Вып. I. Красная армія и коммунистнч. партія (политнч. устройство). **Цѣна 6 фр.** Въ Югославіи — 20 дин.

Того же автора: Выпускъ 2. Военная организація госуд. обороны СССР. Цѣна 12 фр. Въ Югославіи — 35 дин.

Полк. М. В. Карханинъ: Вып. I. Лекціи по военной георграфіи СССР. **Цѣна 12 фр.** Въ Югославіи — 35 дин.

В. М. Левитскій: «Коммуннст. пропаганда и борьба съ нею». **Цѣна 12 фр.** Въ Югославіи — 35 дин.

На пересылку прнбавляется во Франціи 10 проц., заграницей 15 проц. Выписывать черезъ **«Часовой»**, а въ Югославіи черезъ Н. З. Рыбинскаго — Бранкова 32. Београд.

IMPRIMERIE «PASCAL». 13, RUE PASCAL. PARIS. LE GÉRANT : J. BERRODIER.

4-й годъ
№ 75

ЧАСОВОЙ

1 Марта
1932 г.

ОРГАНЪ СВЯЗИ РУССКАГО ВОИНСТВА ЗА РУБЕЖОМЪ ПОДЪ РЕДАКЦІЕЙ
В. В. ОРѢХОВА и ЕВГЕНІЯ ТАРУССКАГО

«LA SENTINELLE» Boîte Postale № 21 Asnières (Seine) • Bi-mensuelle

ВЕЛИКАЯ ВОЙНА

Атака Ахтырскихъ гусаръ въ 1914 году.

ЧАСОВОЙ

Органъ связи русскаго воинства за рубежомъ подъ редакціей **В. В. Орѣхова и Евгенія Тарусскаго.**

Военно-морской отдѣлъ: **С. К. Терещенко.**

РЕДАКЦІЯ. 29, rue du Colisée Paris (8).
Tél.: Elysées 07-55.

Пріемъ отъ 11 до 1 часу дня.

Во Франціи 3 франка. Заграницей 4 франка.

DIRECTEURS: B. OREKHOFF et E. RYCHKOFF

КАЛЕДИНЪ

... Провѣривъ послѣднія силы,
Себя ты увидѣлъ безкрылымъ
Средь горсти своихъ казаковъ.
А черныя птицы кружили
Надъ кровью родимой страны...
Какія ужасныя были!
Какіе кошмарные сны!

. . . . . .

Ты зная свой путь обреченный,
Давно себя въ жертву принесъ:
И въ Краѣ, безумьемъ сраженномъ,
Пожаромъ во мглѣ озаренномъ,
Перначъ свой тяжелый понесъ.
Всегда молчаливый и скорбный,
Предъ чернью бушующей гордый,
Ты видѣлъ грядущую даль:
Недаромъ насъ всѣхъ поражала,
До боли въ душѣ потрясала,
Въ глазахъ твоихъ чистыхъ печаль!

(изъ стих. *Дорана*).

НАША АНКЕТА:

Каковъ правильный путь къ привлеченію молодежи въ наши ряды?..

РЕДАКЦІЯ ПРОСИТЪ ОТВѢЧАТЬ КРАТКО И РАЗБОРЧИВЫМЪ ПОЧЕРКОМЪ. ОТВѢТЫ НА АНКЕТУ БУДУТЪ ПОМѢЩАТЬСЯ ВЪ ЖУРНАЛѢ. ВЪ АНКЕТѢ ПРИГЛАШАЕТСЯ УЧАСТВОВАТЬ И САМА МОЛОДЕЖЬ. (См. № 74 «ЧАСОВОГО»).

На обложкѣ: Ориг. рисунокъ худ. А. В. Козьмина.

Друзьямъ „ЧАСОВОГО“

Друзья, подписчики и читатели «Часового»!

Четвертый годъ безсмѣнно стоитъ на посту Зарубежнаго Воинства вашъ «Часовой». Стать у знамени русской воинской чести завѣщалъ ему еще генералъ Врангель.

Четвертый годъ вы слышите бодрый его голосъ.

За это время сдѣлано многое: исторіи россійскихъ полковъ находили все время мѣсто на страницахъ журнала, имъ освѣщались самые насущные вопросы нашей зарубежной жизни, въ немъ вы находили свѣдѣнія о жизни иностранныхъ армій и флотовъ, послѣднія новости военно - морской техники, не проходили никогда мимо «Часового» жизнь и бытъ нашихъ армейскихъ группъ и полковыхъ объединеній; читая «Часовой», вы не разъ вспоминали эпизоды великой и гражданскихъ войнъ и славныя событія нашей исторіи.

Наконецъ, четвертый годъ обративъ на востокъ внимательный и зоркій взоръ, «Часовой» знакомитъ васъ съ жизнью подъяремной Россіи и съ нашимъ заклятымъ врагомъ — большевизмомъ. Врагъ этотъ злобно слѣдитъ за «Часовымъ», ибо чувствуетъ и знаетъ, что «Часовой» — это символъ зарубежнаго воинства, это выраженіе нашей воли къ борьбѣ и побѣдѣ...

Три года «Часовой» въ дружной поддержкѣ своихъ друзей — подписчиковъ и читателей черпалъ силы къ своему существованію.

Но сейчасъ трудное время мірового кризиса сказывается и на немъ и онъ ждетъ и вѣритъ, что всѣ его друзья поддержатъ журналъ не словомъ, а дѣломъ.

Каждому изъ насъ сейчасъ очень тяжело. Но для поддержанія общаго дѣла необходимо дружное усиліе:

«Часовой» ждетъ Вашей помощи...

И вы, преданные Родинѣ и Арміи, его поддержите!

ОБЩЕСТВО ДРУЗЕЙ «ЧАСОВОГО».

Какъ можно помочь „Часовому“

1. УСИЛЕННОЙ ПОДПИСКОЙ, РОЗНИЧНОЙ ПОКУПКОЙ ЕГО НОМЕРОВЪ, САМЫМЪ ШИРОКИМЪ РАСПРОСТРАНЕНІЕМЪ ЕГО СРЕДИ ВСѢХЪ РУССКИХЪ ЛЮДЕЙ ЗАРУБЕЖЬЯ.

2. УСТРОЙСТВОМЪ НА МѢСТАХЪ ВЪ ПОЛЬЗУ ИЗДАТЕЛЬСКАГО ФОНДА «ЧАСОВОГО» КОНЦЕРТОВЪ, ВЕЧЕРОВЪ, ЛЕКЦІЙ И ДОКЛАДОВЪ.

3. МАТЕРІАЛЬНЫМИ ВЗНОСАМИ И ПОЖЕРТВОВАНІЯМИ ВЪ ИЗДАТЕЛЬСКІЙ ФОНДЪ СО СТОРОНЫ ТѢХЪ, У КОГО КЪ ЭТОМУ ЕСТЬ ВОЗМОЖНОСТЬ.

4. ПРИВЛЕЧЕНІЕМЪ КЪ ПОМОЩИ ЕМУ ИНОСТРАНЦЕВЪ, СОЧУВСТВУЮЩИХЪ ДѢЛУ БОРЬБЫ СЪ КОММУНИЗМОМЪ ВЪ МІРОВОМЪ МАСШТАБѢ.

Другъ «Часового» постоянный и вѣрный его подписчикъ В. Колѣновъ (Нью-Іоркъ) по собственной иниціативѣ собралъ «среди своихъ друзей воинскихъ чиновъ Русской Арміи» нѣсколько новыхъ подписокъ.

Если каждый изъ друзей журнала сдѣлалъ бы тоже самое, «Часовой» получилъ бы мощную поддержку.

Въ Европѣ, Америкѣ, Африкѣ, Азіи, Австраліи русскіе офицеры и солдаты держатъ съ Вами связь черезъ „ЧАСОВОЙ“ Вашъ долгъ не обрывать эту связь, а усилить ее.

„ЧАСОВОЙ“ долженъ стоять на своемъ посту твердо и непоколебимо. Это зависитъ только отъ Васъ!

Военный отдѣлъ

Итоги міровой войны

Небольшое количество времени, всего лишь 13 лѣтъ, отдѣляетъ человѣчество отъ послѣднихъ громовыхъ раскатовъ Великой войны, отъ рѣкъ пролитой крови, отъ ежедневно выраставшихъ свѣжихъ братскихъ и безвѣстныхъ могилъ.

Великою цѣною купилъ міръ наступившій миръ и кажущееся успокоеніе.

Цѣна эта, — «цѣна крови», — чрезвычайно трудно поддается учету, — до сихъ поръ не имѣется исчерпывающихъ цифръ и соотвѣтствующихъ статистическихъ матеріаловъ (что, собственно, должно представить собою громадный и кропотливый трудъ историческаго значенія) — дабы подвести конечный итогъ небывалаго побоища народовъ, итогъ, указывающій — выиграло или проиграло, въ конечномъ счетѣ, человѣчество отъ истекшей войны?

Но и имѣющіеся уже ряды безпристрастныхъ цифръ (нижеципируемыя цифры взяты изъ «Военнаго Сборника», кн. 6-я; изъ «Русскаго Военнаго Вѣстника», 1927 г. № 104; изъ труда В. И. Талина — «Чему цѣны нѣтъ» и нѣкоторыхъ газ. статей.) достаточно ярко обрисовываютъ ликъ истекшей войны и показываютъ тѣ колоссальные протори и убытки въ экономическомъ, финансовомъ и политическомъ отношеніи, которые понесли воевавшіе народы за пятьдесятъ два мѣсяца безпримѣрной борьбы.

Не прибѣгая къ перечисленію всѣхъ трагическихъ статей въ балансѣ міровой войны, достаточно сосредоточить вниманіе лишь на слѣдующихъ трехъ рубрикахъ «крови и золота»:

1) потери въ «человѣческомъ матеріалѣ».
2) расходы по веденію самой войны и
3) финансовая ликвидація кроваваго наслѣдства.

Уже эти 3 рубрики достаточно выявляютъ грозный ликъ современной войны.

Людскія потери (сухія цифры — о морѣ крови)

Какъ извѣстно, всего въ Міровую войну было мобилизовано, въ круглыхъ цифрахъ, 66 милліоновъ человѣкъ, — изъ нихъ 25 милліоновъ Центральными Союзомъ и 41 милліонъ — державами Согласія Изъ указаннаго числа 66 милліоновъ — пострадало свыше 40%, а именно **31.200.000 человѣкъ:** 8.200.000 были убиты, умерли отъ ранъ, газовыхъ отравленій и болѣзней, и около 23 милліоновъ были ранены, отравлены и заболѣли на войнѣ (изъ послѣдняго числа свыше одной трети — остались инвалидами). Изъ 8.200.000 чел. убитыхъ и умершихъ Союзъ потерялъ 3.200.000 чел., Согласіе — 5 милліоновъ; изъ 23 милліоновъ раненыхъ и газоотравленныхъ на долю Союза приходится 8 милліоновъ, на долю Согласія — 15 милліоновъ.

Въ частности, Россія мобилизовала 15,5 милліоновъ человѣкъ (что составляетъ около 37% всѣхъ войскъ Антанты).

На главныхъ данныхъ, характеризующихъ усилія и жертвы, принесенныя Россійской Императорской Арміей на алтарь войны, надлежитъ остановиться подробнѣе: здѣсь сухія цифры становятся чрезвычайно показательными

Изъ вышеуказаннаго колоссальнаго людского резервуара Россіей **потеряно всего — 7.900.000 чел.,** или 51% всѣхъ призванныхъ подъ знамена.

Потери эти слагаются изъ слѣдующихъ цифръ:

1) **убитыми** — 1.300.000 чел. (т. е. около 8% отъ общаго числа мобилиз.).

2) **ранеными и газоотравленными** — 4.200.000 чел. (около 27% всѣхъ мобилизованныхъ).

Изъ этого числа умерло 350.000 чел., т. е. 8% всѣхъ раненыхъ, и осталось инвалидами до 800.000 чел., т. е. 18% отъ числа раненыхъ и отравленныхъ газами.

3) плѣнными — 2.400.000 чел. (ок. 16% всѣхъ мобилизов.); плѣнныхъ русскихъ офицеровъ числилось до 15.000 чел. Изъ общаго числа плѣнныхъ находилось:

Въ Германіи — 1.400.000 чел., или 59% всѣхъ нашихъ плѣнныхъ;

Въ Ав.-Венгріи — 900.000 чел., или 37% всѣхъ нашихъ плѣнныхъ;

Въ Болгаріи и Турціи — 100.000 чел., или 4% всѣхъ нашихъ плѣнныхъ.

Но говоря лишь о потеряхъ, проторяхъ и убыткахъ, мы не можемъ не остановить вниманія читателя, — попутно, — и на нѣкоторыхъ другихъ числовыхъ данныхъ, которыя свидѣтельствуютъ и ярко обрисовываютъ передъ нами **духовную мощь и красоту нашей аріми,** — недосягаемую, и до сихъ поръ не превзойденную ни одной изъ другихъ армій (даже первоклассной — германской). Мы говоримъ **о нашемъ безподобномъ офицерскомъ корпусѣ,** нашемъ среднемъ офицерствѣ. Его высокія боевыя и моральныя качества показываетъ сравнительная таблица № 1, приводимая ниже по главнымъ арміямъ, участвовавшимъ въ Міровой войнѣ.

Таблица № 1

№№	Арміи	1 убитый офицеръ	1 плѣнный офицеръ
		приходится:	приходится:
1	Русская	на 20 сол.	на 160 сол.
2	Англійская	„ 30 „	„ 60 „
3	Французская	„ 40 „	„ 50 „
4	Итальянская	„ 40 „	„ 40 „
5	Американская ...	„ 30 „	„ 40 „
6	Германская	„ 35 „	„ 70 „
7	Ав.-Венгерская ..	„ 50 „	„ 40 „

Наконецъ весьма интересно привести рядъ цифръ, показывающихъ, **сколько сама Русская армія взяла плѣнныхъ и орудій** за время своего **фактическаго участія** въ Великой войнѣ (іюль 1914 г.-январь 1918 г.), и сдѣлать параллельное сравненіе съ прочими союзными арміями **за тотъ же періодъ,** т. е., не считая кампаніи 1918 года когда уже Велнкая Россія тяжко заболѣла и должна была выйти изъ рядовъ союзниковъ. Это намъ наглядно показываютъ цифры таблицы № 2.

Таблица № 2

№№	Арміи	Всего до 1 января 1918 г. арміями Антанты взято:	
		Плѣнными	Орудіями
1	Русская	1.500.000 чел.	3600
2	Французская ..	210.000 „	950
3	Англійская ..	150.000 „	650
4	Итальянская ..	115.000 „	300
5	Сербская	80.000 „	350

Выводомъ изъ приведенной таблицы являются слѣдующія заключительныя по Русской арміи цифры: за 41 мѣсяцъ общаго участія въ Міровой войнѣ — русскими было взято въ плѣнъ, въ общей сложности, **въ 3 раза больше, чѣмъ всѣми остальными арміями Антанты въ совокупности,** а, въ частности, — въ 7 разъ больше, чѣмъ французами, въ 10 разъ больше, чѣмъ англичанами и въ 12 разъ больше, чѣмъ итальянцами.

Міровой же рекордъ въ этомъ отношеніи принадлежитъ **Германской арміи,** взявшей плѣнными 2.300 тысячъ чел. и около 9.000 орудій.

Кромѣ 8 милліоновъ убитыми и 23 милліоновъ раненыхъ непосредственно въ связи съ военными дѣйствіями на поляхъ сраженій, статистика движенія населенія военнаго періода даетъ еще 2 слѣдующія характерныя «дефицитныя цифры»: цифру увеличившейся, излишней смертности населенія (въ тылахъ воевавшихъ странъ), достигавшую до 7 милліоновъ человѣкъ, и цифру сниженія рождаемости, недоборъ рожденій, связанную съ «обстоятельствами военнаго времени» и упавшую противъ нормальной, примѣрно, на 20 милліоновъ человѣкъ (что особенно остро чувствуетъ сейчасъ Франція въ кадрахъ молодежи, призываемой подъ знамена).

Если принять во вниманіе указанныя выше цифры, то общій итогъ убыли человѣческихъ жизней за четырехлѣтній періодъ войны выразился колоссальной цифрой въ **35 милілоновъ человѣкъ** (8 милліоновъ убитыхъ и умершихъ, 7 милліоновъ излишнихъ смертей и 20 милліоновъ недоборъ рожденій).

ВЪ МАНЧЖУРІИ

Японскіе солдаты обстрѣливаютъ съ канонерки китайцевъ.

ФРАНЦУЗСКАЯ АРМІЯ

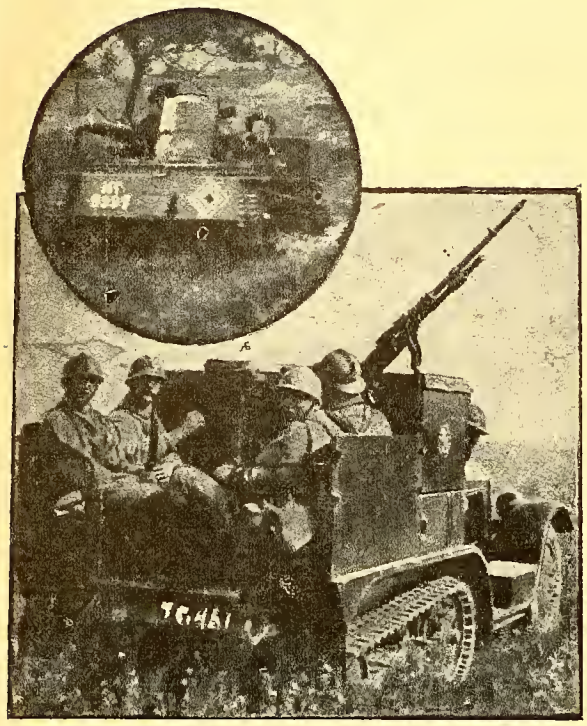

Въ медальонѣ: пѣхотное противотанковое орудіе, входящее въ составъ полковой артиллеріи. Внизу: тракторъ для легкой артиллеріи.

Эта огромная цифра и есть зіяющая брешь въ «человѣческомъ матеріалѣ.» и цѣна того, самаго лучшаго и дорогого, что человѣчество принесло и потеряло, — какъ искупительную жертву за миръ, — ненасытному кровавому богу Молоху только за 4 года войны.

Расходы по веденію войны.

Сколько же стоило веденіе Міровой войны и о чемъ повѣствуютъ здѣсь сухія цифры статистики?

Если привести эти цифры въ довоенныхъ германскихъ золотыхъ маркахъ, покупательной силы 1913 года, т. е. въ полнѣйшій расцвѣтъ Германской Имперіи, то общій расходъ всѣхъ воевавшихъ народовъ за 4 года войны выразится суммой въ **440 милліардовъ марокъ, или — болѣе 100 милліардовъ долларовъ.** Изъ этой цифры на долю центральныхъ державъ приходится 140 милліардовъ марокъ (32 милліарда долларовъ), на долю Антанты — 300 милліардовъ марокъ (68 милліардовъ долларовъ).

Какимъ образомъ можно представить себѣ понятно и наглядно всю колоссальную величину этой на первый взглядъ кажущейся «блѣдной цифры» — 440 милліардовъ марокъ?

В. И. Талинъ въ трудѣ — «Чему нѣтъ цѣны» — конкретизируетъ приведенную выше цифру слѣдующимъ образомъ: это — довоенная стоимость всей міровой желѣзнодорожной сѣти (230 милліардовъ), плюсъ довоенная стоимость всего мірового торгового флота (30 миліардовъ), плюсъ стоимость всего предвоеннаго золотого запаса (80 милліардовъ) и плюсъ еще остатокъ въ 100 милілардовъ, куда цѣликомъ укладываются государственные расходы Россійской Имперіи (по бюджету 1913 года) за 16 лѣтъ. Или, представляя себѣ иначе, можно сказать, что 440 милліардовъ марокъ хватило бы довоенной Россіи на всѣ ея государственные расходы въ теченіе 70 слишкомъ лѣтъ. Вотъ что, конкретно, представляетъ собою гора золота въ 440 милліардовъ марокъ.

Если взять средній итогъ общаго ежедневнаго расхода воевавшихъ странъ по годамъ, то мы увидимъ, какъ съ каждымъ годомъ подымалась амплитуда золотыхъ волнъ и наростало, такъ сказать, самое «буйство войны». Каждый день войны, обнимающій всѣ расходы и на всѣхъ фронтахъ, обходился воюющимъ странамъ:

Въ 1914 г.	.....	въ 150	милліоновъ	зол.	марокъ
„ 1915 „	.....	„ 275	„	„	„
„ 1916 „	.....	„ 400	„	„	„
„ 1917 „	.....	„ 700	„	„	„
„ 1918 „	.....	„ 900	„	„	„

Такимъ образомъ, день веденія войны послѣдняго года обходился «дороже» дня перваго года равно въ 6 разъ, а если война продолжалась бы и въ 1919 году, то, несомнѣнно, эта цифра возросла бы въ 10 разъ, и народы, буквально, «истекли бы кровью и золотомъ».

Таковы были цифры по самому веденію Міровой войны.

Финансовая ликвидація войны. — 11 ноября 1918 года, въ историческомъ вагонѣ маршала Фоша, было заключено перемиріе народовъ и Великая война фактически закончена. 28 іюня 1919 года былъ подписанъ Версальскій договоръ, которымъ державы побѣдительницы возложили тяжкое бремя на плечи побѣжденныхъ народовъ.

Прежде всего, — помимо разоруженія этихъ послѣднихъ, лишенія колоній, флота, крѣпостей и части территоріи, — къ нимъ были предъявлены счета по всѣмъ проторямъ и военнымъ убыткамъ побѣдителей. На первомъ планѣ этихъ убытковъ стояли **разрушенія**, причиненныя военными дѣйствіями, не знавшими въ своей жестокости и безпощадности никакихъ границъ и предѣловъ. Довольно представить себѣ лишь чудовищныя цифры разрушеній и опустошеній въ высоко-культурныхъ сѣверныхъ департаментахъ Франціи, гдѣ разыгрались перипетіи многихъ боевъ и «обѣ Марны». Цвѣтущіе, богатые города и коммуны; великолѣпно воздѣланные поля и виноградники; густая сѣть желѣзныхъ дорогъ и шоссе, каналовъ и мостовъ; фабрики и заводы и даже самая почва, — разрытая и изрѣзанная окопами и глубокими убѣжищами, развороченная снарядами и отравленная и зараженная длительной газовой отравой, — вотъ тѣ убытки «натурой», которые понесла Франція и которые безпристрастныя цифры статистики обрисовываютъ слѣдующимъ образомъ.

Въ цвѣтущей Шампани, Пикардіи и сосѣднихъ департаментахъ было разрушено и сожжено (округ-

ло) — 742.000 домовъ; 22.900 заводовъ и фабрикъ; 4800 километровъ желѣзнодорожныхъ путей; 1140 километровъ каналовъ; уничтожено свыше 2.400.000 головъ скота; испорчено около 3,5 милліоновъ гектаровъ земли, изъ коихъ 2 милліона — обрабатываемой. Велики были также убытки и маленькой героической Бельгіи и другихъ воевавшихъ странъ.

Репарацiонная комиссія державъ-побѣдительницъ исчислила эти убытки въ общей суммѣ **184 милліардовъ золотыхъ марокъ**, которые, въ видѣ репарацiонныхъ платежей были предъявлены Германіи, для уплаты въ первую голову Франціи, Бельгіи, Англіи и Италіи, и, кромѣ того, еще 15 другимъ (кромѣ Россіи) заинтересованнымъ странамъ.

Въ первые послѣвоенные годы, Германія находила возможнымъ уплачивать ежегодные репарацiонные взносы; но теперь, въ текущій годъ шатанія самыхъ устойчивыхъ нѣкогда валютныхъ міровыхъ единицъ, вплотную надвинувшагося экономическаго кризиса и небывалой многомилліонной безработицы, какъ видно по всему, эти колоссальныя репарацiонныя требованія къ Германіи превратились въ золотой миражъ и иллюзію: Германія платить не можетъ, не хочетъ и не будетъ, — особенно послѣ оффиціальнаго и краснваго жеста президента Хувера. Такимъ образомъ, значительная доля ожидавшихся репарацiонныхъ платежей уходитъ нынѣ изъ общихъ расчетовъ и государственныхъ балансовъ странъ Антанты и убытки войны всей своей тяжестью перекладываются на самихъ побѣдителей.

Но, наряду, съ неоплаченными, такимъ образомъ, многочисленными разрушеніями и убытками военнаго времени, бюджеты всѣхъ воевавшихъ странъ, какъ побѣдителей, такъ и побѣжденныхъ, непомѣрно отягчены въ настоящее время, и на много лѣтъ впередъ еще рядомъ другихъ цифръ, связанныхъ съ ликвидацiей кроваваго наслѣдія войны.

Цифры эти касаются платежей по военнымъ долгамъ, пенсій инвалидамъ и разнаго рода пособій пострадавшимъ въ связи съ войной. Онѣ заполняютъ весьма значительныя доли современныхъ бюджетовъ и конкретно выражаются такъ (для примѣра взяты цифры статистики 1926 года).

Всего 4 года тому назадъ, въ бюджетномъ 1925-1926 году, расходы по указаннымъ выше статьямъ Франціи, Англіи, Италіи, Бельгіи и Германіи составляли сумму въ **13,5 милiардовъ золотыхъ марокъ**, изъ которыхъ на первыя четыре государства ложилось 11 милліардовъ, и на Германію — 2,5 милліарда, что въ процентахъ бюджетовъ означенныхъ государствъ выражалось слѣдующимъ образомъ:

Для Франціи	....	64%	всѣхъ	годовыхъ расходовъ
„ Англіи	....	55%	„	„ „
„ Бельгіи	....	53%	„	„ „
„ Германіи	....	49%	„	„ „
„ Италіи	....	41%	„	„ „

Какъ видно, указанныя цифры приближаются и даже превосходятъ половину всѣхъ жизненно-необходимыхъ государственыхъ расходовъ и связаны исключительно съ ежегодной ликвидацiей печальныхъ итоговъ войны. Именно, — изъ 11 милліардовъ

Французскій танкъ (Ударный 2 С), являющійся подвижной тяжелой батареей и базой для легкихъ танковъ. Броня непробиваемая 8 сантиметровыми снарядами.

марокъ, падавшихъ на страны Антанты, — 8 милліардовъ ушли на погашеніе военныхъ займовъ и 3 милліарда — на пенсіи инвалидамъ, пособія и прочіе, связанные съ войной расходы. О сокращеніи военныхъ, межсоюзныхъ и, главнымъ образомъ, американскихъ долговъ, — подняты нынѣ взаимные переговоры и, въ связи съ экономическимъ кризисомъ и пріостановкой репарацiонныхъ платежей, пріобрѣтаютъ все болѣе и болѣе реальныя формы. Но помощь инвалидамъ и пенсіонерамъ продолжаетъ и понынѣ также повелительно требовать своей ежегодной доли бюджетныхъ расходовъ, какъ и непосредственно, послѣ окончанія войны.

Общая цифра инвалидовъ съ потерей въ той или иной степени трудоспособности исчисляется статистикой около 10 милліоновъ человѣкъ, изъ коихъ 7 милліоновъ пользуются государственнымъ призрѣніемъ. Въ частности, число инвалидовъ французской арміи равняется 1.500.000 человѣкъ; изъ нихъ, по даннымъ, опубликованнымъ военнымъ министерствомъ Пенлеве въ «Журналъ Оффисіель», на 1 января 1927 года слѣдующее количество и категоріи инвалидовъ получали пенсію:

Съ поврежденіемъ членовъ	404.600	чел.
„ „ легкихъ	235.800	„
„ „ глазъ	27.300	„
(изъ нихъ 2.580 совершенно слѣпыхъ)		
„ „ ушей	17.730	„
„ „ лица	8.580	„
„ умственнымъ разстройствомъ	14.500	„
Итого	708.500	чел.

Остальные 800.000 человѣкъ права на пенсію не имѣютъ, какъ потерявшіе трудоспособность менѣе 10%. Число зарубежныхъ Русскихъ Инвалидовъ, возглавляемыхъ генераломъ Н. Н. Баратовымъ, разсѣянныхъ по разнымъ странамъ міра и страдающихъ не только физически, но и морально — превосходитъ 6.000 человѣкъ, которые опредѣленной пенсіи ни откуда не получаютъ и подерживаются лишь въ частномъ порядкѣ.

ВЪ ШАНХАѢ

Японскія войска въ старомъ городѣ.

Кромѣ этихъ искалѣченныхъ носителей чести и боевой славы, на попеченіи воевавшихъ государствъ осталось до 5 милліоновъ сиротъ, около 2 милліоновъ вдовъ и около 1,5 милліоновъ престарѣлыхъ родителей, потерявшихъ на войнѣ опору и кормильцевъ своихъ семей. Нравственный долгъ, долгъ любви и милосердія со стороны каждаго государства — приходить на помощь этимъ обездоленнымъ и несчастнымъ жертвамъ уже 13 лѣтъ тому назадъ завершившейся войны, и на это также тратятся значительныя государственныя суммы.

Ставя на этомъ точку, мы не развертываемъ даль нѣйшаго синодика всѣхъ матеріальныхъ жертвъ, проторей и убытковъ, причиненныхъ великимъ побоищемъ народовъ и поддающихся цифровому расчету и учету.

Краткій перечень — сводка всѣхъ разобранныхъ выше цифръ, собранныхъ воедино, — говоритъ самъ за себя и выпукло обрисовываетъ ликъ великой войны:

8 милліоновъ убитыхъ и умершихъ.
23 „ раненыхъ, отравленныхъ и больныхъ
10 „ инвалидовъ.
8,5 „ сиротъ, вдовъ и одинокихъ родителей.
7 „ излишнихъ смертей и
20 „ недоборъ неродившихся.
440 милліардовъ золотыхъ марокъ — на веденіе войны.
184 милліарда золотыхъ марокъ — за разрушенія.
50% государственныхъ бюджетовъ на ежегодныя погашенія и ликвидацію войны, —

вотъ чѣмъ откупилось, откупается еще до сихъ поръ и будетъ откупаться на нѣсколько поколѣній впередъ человѣчество отъ призрака истекшей уже 13 лѣтъ тому назадъ Великой войны.

Но есть еще цѣлый рядъ факторовъ, связанныхъ съ Міровой войной, являющихся прямымъ ея слѣдствіемъ и совершенно не поддающихся цифровому учету. Факторы эти — **морально-соціальнаго порядка:** потеря многихъ духовныхъ и культурныхъ цѣнностей, опустошенія въ психикѣ людей, паденіе троновъ, почти экономическая катастрофа, двадцатимилліонная міровая безработица и выявленіе такихъ односторонніхъ уродливостей, какъ большевизмъ на фонѣ Ш Интернаціонала или ненормальностей, какъ фашизмъ и крайній шовинизмъ.

Всѣ эти красныя косоворотки, черныя и коричневыя рубашки стремятся, хотя и разными путями, но къ одной общей конечной цѣли — такъ или иначе вызвать новую войну народовъ и добиться: однѣ — міровой соціальной революціи, другія — расширенія своихъ великодержавныхъ границъ до «историческихъ» предѣловъ, третьи — всесокрушающаго реванша, вновь возстанавливающаго былыя единство, мощь, величіе и славу родины.

Таковъ ликъ прошедшей войны, очерченный безстрастными цифрами статистики.

Н. П. Ивановъ.

«ЧАСОВОЙ» ЖДЕТЪ ВАШЕЙ ПОДДЕРЖКИ.

ПОДПИСЫВАЙТЕСЬ НА «ЧАСОВОЙ».

Военная хроника

ЯПОНІЯ.

Въ столичныхъ («Хоцци», «Токіо», «Ници-Ници) и другихъ газетахъ появились свѣдѣнія о предстоящихъ реформахъ въ арміи, сводящихся, между прочимъ, къ слѣдующему:

1) въ пѣхотѣ увеличивается число тяжелыхъ пулеметовъ и баталіонной артиллеріи.

2) Въ кавалеріи формируются команды тяжелыхъ пулеметовъ.

3) Въ артиллеріи вновь вводятся батареи легкихъ гаубицъ.

4) Въ Токіо, при химической лабораторіи въ Окубо, будетъ создана военно-химическая школа.

5) Для подготовки унтеръ-офицеровъ спеціальныхъ войскъ формируется особая школа, для той же цѣли при всѣхъ пѣхотныхъ школахъ будутъ открыты отдѣльныя учебныя команды.

6) Предстоитъ увеличеніе числа и расширеніе радіочастей.

7) Составъ гвардейской дивизіи сокращается до двухъ пѣхотныхъ баталіоновъ и одного кавал. полка, причемъ, гвардія будетъ носить характеръ конвоя.

8) Въ Квантунской области формируется новый авіаціонный полкъ (бомбовозы), расквартированный въ 9 клм. отъ Дайрена (Чжоу-шуйдзы), гдѣ уже оборудованъ военный аэродромъ.

9) Въ Корею перебрасывается 16-я дивизія.

10) Въ Манчжурію переходитъ на постоянное квартированіе 14-я дивизія.

11) Формозскія войска усиливаются саперным баталіономъ.

12) Пограничная (охранная) стража усиливается огневыми автоматическими средствами.

НѢМЕЦКАЯ КОНТРЪ-РАЗВѢДКА.

Въ № 62 журнала «Je suis partout» Клодъ Жильберъ заканчиваетъ свои очерки о постановкѣ въ Германіи службы развѣдки и контръ-развѣдки.

Служба контръ-развѣдки несется I и II отдѣленіями окружныхъ полицейскихъ управленій, которыя работаютъ подъ руководствомъ Polizeiproesidium въ Берлинѣ. Обязанности I и II отдѣленій — съ одной стороны наблюденіе за обнаруженными шпіонами и подозрѣваемыхъ въ шпіонажѣ, а съ другой стороны, розыски необнаруженныхъ шпіоновъ, старающихся проникнуть въ тайны военнаго, экономическаго и финансоваго характера Германскаго государства. Агенты I и II отдѣленій являются самыми отборными людьми категоріи «тайныхъ агентовъ», которые, въ свою очередь, вербуются изъ окончившихъ съ отличіемъ службу въ Шюпо (государственная полиція). Чтобы уяснить себѣ полностью необыкновенно солидную подготовку германскаго контръ-развѣдчика, необходимо подробнѣе остановиться на условіяхъ службы въ Шюпо. Поступаютъ въ Шюпо молодые люди не моложе 20 лѣтъ и не старше 22 лѣтъ по конкурсному экзамену, который имѣетъ мѣсто дважды въ годъ. Ежегодно въ Шюпо открывается 10 000 вакансій на замѣщеніе коотрыхъ являются 250-300 000 чел. Попавшіе въ конкурсъ 10.000 чел. зачисляются на 1 годъ въ окружныя подготовительныя полицейскія школы. По окончаніи этихъ школъ начинается семилѣтняя служба въ государственной полиціи, степень милитаризаціи которой всѣмъ извѣстна, какъ и ея выдающаяся военная подготовка. Въ теченіе этой службы, для выдвиженія по ней, желающіе проходятъ «Курсы усовершенствованія», и особые курсы технической подготовки по разнымъ спеціальностямъ. Такимъ образомъ, средній возрастъ германскаго контръ-развѣдчика — около 30 лѣтъ. Въ его работѣ ему помогаютъ платные и добровольные освѣдомители, принадлежащіе къ разнымъ слоямъ общества. Въ арміи взаимная слѣжка всячески поощряется и вознаграждается оффиціально. Поэтому самая мелкая, незначительная вещь не ускользаетъ отъ вниманія окружающихъ. К. Жильберъ приводитъ примѣръ, когда одинъ солдатъ былъ пораженъ тѣмъ, что его товарищъ куритъ папиросы изъ турецкаго табака съ золотымъ наконечникомъ и... сейчасъ же донесъ по командѣ. Началось разслѣдованіе, открылось серьезное дѣло и любитель турецкихъ папиросъ ушелъ въ тюрьму на 10 лѣтъ.

Въ преслѣдованіи людей, признанныхъ опасными для Германіи, нѣмецкіе контръ-развѣдчики обнаруживаютъ необыкновенное упорство. Мѣсяцами и годами терпѣливо они охотятся за намѣченной жертвой и въ нужный, удобный для нихъ моментъ не останавливаются даже передъ дипломатическими осложненіями. Нѣмецъ Беккеръ былъ схваченъ на территоріи Саара и увезенъ въ Германію. Капитанъ П. д-Армонъ былъ арестованъ нѣмецкими контръразвѣдчиками на швейцарской территоріи. Инспекторъ французской полиціи Эмиль Кремеръ былъ схваченъ въ нейтральной зонѣ между занятыми и незанятыми областями. Во всѣхъ этихъ случаяхъ дѣло кончалось обмѣномъ дипломатическихъ нотъ и «увольненіемъ виновныхъ».

Имперскій трибуналъ въ Лейпцигѣ, вѣдающій всѣми болѣе или менѣе значительными дѣлами шпіонажа, является лучшимъ показателемъ дѣятельности современной нѣмецкой контръ-развѣдки. За промежутокъ времени съ 1919 г. по 1927 г. этотъ трибуналъ осуждалъ ежегодно около 200 шпіоновъ. За періодъ съ 1902 по 1913 тотъ-же трибуналъ осуждалъ меньше 10 шпіоновъ въ годъ. Или послѣ войны число шпіоновъ увеличилось въ 20 разъ, или же дѣятельность контръ-развѣдки стала несоизмѣримо активнѣе или законы о шпіонажѣ стали въ 20 разъ суровѣе довоенныхъ. Или же все вмѣстѣ взятое. Во всякомъ случаѣ, то громадное напряженіе, которое дѣлаетъ Германія для обезпеченія себя отъ опасности иностраннаго шпіонажа, заслуживаетъ очень внимательнаго къ себѣ отношенія. **П. Б.**

СѢВЕРО-АМЕРИК. СОЕД. ШТАТЫ.

Ситогиниометръ.

По даннымъ германской прессы, въ американской артиллеріи получилъ широкое распространеніе портативный измѣрительный приборъ, названный ситогониометромъ. Приборъ этотъ по своему размѣру не больше спичечной коробки и вѣситъ всего 113 граммъ. На внѣшней сторонѣ его нанесены данныя таблицы стрѣльбы, на одной изъ узкихъ сторонъ находятся два зрительныхъ отверстія. Если приборъ держать поперекъ и смотрѣть въ меньшее отверстіе, то въ немъ видна шкала съ дѣленіями. Для опредѣленія вертикальнаго угла служитъ обыкновенный уровень въ формѣ выгнутой стеклянной трубки, отраженіе положенія воздушнаго пузырька въ которой передается призмой, находящейся сзади зрительнаго отверстія.

Для опредѣленія горизонтальнаго угла Ситогониометръ поворачивается другой плоскостью. Смотрѣть нужно въ большое отверстіе. На внѣшней сторонѣ ситогониометра, кромѣ того, имѣется компасъ.

Этотъ небольшой приборъ позволяетъ артиллеристамъ, не имѣющимъ при себѣ буссоли, исчислять данныя для стрѣльбы съ закрытыхъ позицій.

Нѣмецкій военный шпіонажъ

Клодъ Жильберъ въ еженедѣльномъ журналѣ «Je suis partout» отъ 16 января 1932 г. начинаетъ рядъ статей о современной развѣдывательной службѣ германскаго генеральнаго штаба.

Реорганизованная въ 1929 г. эта служба развила въ настоящее время особенную дѣятельность. Центръ находится въ министерствѣ Рейхсвера — 38-42, Koenigin Augustastrase, Berlin — и управляется чрезвычайно способнымъ офицеромъ — Генералъ-Лейтенантомъ Куртъ фонъ Шлейхеръ, тѣсно свя - заннымъ по прежней службѣ съ генер. Гренеромъ, занимающимъ сейчасъ одновременно посты мини - стра Рейхсвера и внутреннихъ дѣлъ .

Непосредственными помощниками ген. Курта фонъ Шлейхера являются — ген.-лейт. Фердинандъ фонъ Бредовъ и капитанъ 2-го ранга Конрадъ Пацигъ. Подъ начальствомъ послѣднихъ находится 30 офицеровъ - спеціалистовъ (изъ нихъ 10 морскихъ) Таковъ оффиціальный составъ главнаго центра развѣдки. Клодъ Жильберъ увѣряетъ, что эти 30 чел. являются только кадромъ и подъ ихъ начальствомъ находятся многочисленные офицеры запаса — генер. штаба, техники и спеціалисты прежней императорской арміи, которые, въ настоящее время, подъ названіемъ «гражданскіе чиновники», служатъ въ различныхъ отдѣленіяхъ генеральнаго штаба. Со - лидно устроенная секретная служба связи работаетъ между оффиціальной арміей — Рейхсверомъ (100 т. чел.), и Шюпо (госуд. полиція — 140.000 чел.) и различными военными и политическими обществами (Стальная каска, Хитлеровцы и др.), которые въ случаѣ мобилизаціи, вольются въ части дѣйствительной службы.

Въ штабѣ каждой дивизіи находится отдѣленіе развѣд. службы, которое работаетъ въ опредѣленномъ секторѣ и подчиняется центру въ Берлинѣ, гдѣ полученныя изъ дивизіонныхъ центровъ свѣдѣнія сортируются и передаются для использованія въ отдѣлѣ «иностранныхъ армій» (нынѣшній начальникъ полковникъ Гербертъ Фишеръ).

Какъ въ центрѣ такъ и на мѣстахъ имѣется очень много платныхъ и добровольческихъ сотрудниковъ и освѣдомителей.

Авторъ статьи поэтому поводу говоритъ, что каждый настоящій нѣмецъ, независимо отъ слоя общества къ которому онъ принадлежитъ, имѣетъ въ своемъ сердцѣ дремлющаго шпіона. Онъ наблюдаетъ не для себя лично, но для Германіи. Самый обыденный нѣмецъ въ этомъ отношеніи являетъ собою ни что иное, какъ одинъ изъ безчисленныхъ, зоркихъ глазъ націи, наблюдающихъ за тѣмъ, что дѣлается кругомъ. Самое ничтожное свѣдѣніе въ его глазахъ можетъ служить данной чрезвычайной важности для «того, кого это касается». Доносить это не значитъ предавать, а честно служить общему интересу. Въ Рейхсверѣ объ этомъ постоянно говорится солдатамъ; имъ рекомендуется наблюдать другъ за другомъ; особыя бесѣды ведутся на эту тему начальниками. Унтеръ - офицеры и солдаты живутъ въ атмосферѣ взаимной слѣжки, которая нисколько не мѣшаетъ хорошимъ, товарищескимъ отношеніямъ — «хорошій нѣмецъ съ здоровой нѣмецкой моралью» знаетъ, что интересы отечества — выше всего.

При наличіи такихъ условій, развѣдывательная служба германскаго генеральнаго штаба должна происходить въ обстановкѣ безконечно болѣе удобной и благопріятной, чѣмъ у сосѣдей Германіи.

П. Б.

А. КОЗЬМИНЪ

„ПОДЪ ГУЛЪ ОРУДІЙ“

Форматъ 24/31 на бум. Рэзэнъ.

Первое заграницей художественное иллюстрированное авторомъ изданіе эпизодовъ Великой войны въ Восточной Прусіи, Галиціи и Польшѣ въ 1914-1915 г.г. съ предисловіемъ Генерала Нисселя на русскомъ и французскомъ языкахъ: 84 стр. текста, 24 батальныхъ картины, 34 рисунка (фототипіи). Карта военныхъ дѣйствій. Обложка.

Подписчикамъ «Часового» и воинскимъ организаціямъ подписавш. черезъ редакцію льготныя условія:

20 фр. — при подпискѣ
20 фр. — ежемѣсячно послѣ выхода изданія.

◆

ЦѢНА 100 ФРАНКОВЪ.

Имѣется въ небольшомъ количествѣ роскошное изданіе цѣна 300 фр.

Генералъ Щербачевъ

Скончавшійся въ Ниццѣ Генералъ-адъютантъ Дмитрій Григорьевичъ Щербачевъ былъ однимъ изъ главныхъ участниковъ Великой войны*).

Въ декабрѣ 1912 г. покойный былъ назначенъ командующимъ IX арм. корпуса въ Кіевѣ, съ которымъ и вышелъ на войну въ составѣ войскъ III арміи на юго-западномъ фронтѣ.

Послѣ успѣшныхъ боевъ на Золотой и Гнилой Липахъ войска 3-й Арміи получили приказаніе продолжать наступленіе, не атакуя Львовъ, считавшійся спѣшно укрѣпленной крѣпостью. Корпусъ покойнаго генерала Щербачева находился на путяхъ ко Львову и, согласно директивѣ штаба 3-й Арміи, ему вѣрно предстояло обойти Львовъ съ южной стороны, не приближаясь къ крѣпости.

Дмитрій Григорьевичъ, учитывая состояніе только что разбитой австрійской арміи проявилъ необычайное мужество атаковать Львовъ, принявъ на себя полную отвѣтственность за свое рѣшеніе.

Тѣсня передъ собой отступающія австрійскія войска IX армейскій корпусъ овладѣлъ Львовомъ почти безъ потерь. Не рѣшись генералъ такъ поступить, австрійцы бы отдышались и взятіе Львова стоило бы большихъ жертвъ съ нашей стороны. Награжденный орденомъ Св. Георгія 4 степени за взятіе Львова, генералъ Щербачевъ подошелъ со своимъ корпусомъ къ позиціямъ противника расположившагося на высотахъ у Раввы Русской, гдѣ доблестно разбилъ непріятеля во время такъ наз. Великой Галиційской битвы.

Осенью 1914 года ген. Щербачевъ руководилъ блокадой и штурмомъ Перемышля. Но сдался Перемышль лишь весною 1915 года, при вторичной его блокадѣ XI арміей ген. Селиванова.

5-го апрѣля 1915 года генералъ Щербачевъ былъ назначенъ командующимъ XI арміи, находившейся на направленіи Старый Ужгородъ, а 19 апрѣля началось отступленіе русскихъ армій разбитыхъ на Дунайцѣ. Всѣмъ памятно это время: разбитыя морально и физически, лишенныя снарядовъ арміи отступали, оставляя противнику тысячи плѣнныхъ. Армія генерала Щербачева тоже отходила, но побѣдоносно. На Днѣстрѣ у Жидачева, когда нѣмецкая гвардія и другія нѣмецкія части форсировали Днѣстръ южнѣе Жидачева, почти уничтоживъ доблестныя войска 22 арм. корпуса, получивъ отъ главнок. ген.-ад. Иванова двѣ дивизіи—82-ю и 3 гвардейскую, генералъ Щербачевъ высылаетъ ихъ къ Жидачеву, разворачиваетъ во флангъ и тылъ нѣмцевъ и къ вечеру захватываетъ тысячи плѣнныхъ въ томъ числѣ цѣлый гвардейскій полкъ. Георгій 3 степени изъ рукъ Государя Императора былъ заслуженной наградой покойному за вписаніе этой славной страны въ исторію Россійской Императорской Арміи.

Въ октябрѣ 1915 года покойный назначается генералъ-адъютантомъ и командующимъ 7-й Отдѣльной Арміей, которая приняла участіе въ «Брусиловскомъ» наступленіи 1916 года, одержавъ рядъ побѣдъ надъ арміей генерала Фалькенгата на Стырѣ.

Въ началѣ апрѣля 1917 года ген. Щербачевъ занялъ постъ Помощника Главнокомандующаго Румынскимъ фронтомъ. По вполнѣ понятнымъ причинамъ постъ этотъ требовалъ тъ него какъ отвѣтственнаго главнокомандующаго не только талантовъ высшаго военнаго начальника, но еще и достоинствъ самаго совершеннаго дипломата. Между тѣмъ, обстановка была необычайно сложная. Съ одной стороны, разбитая румынская армія отведена въ тылъ и постепенно реорганизуется, съ другой стороны, русскія арміи подъ разлагающимъ дѣйствіемъ революціи, съ третьей стороны, сильный непріятель на фронтѣ, а въ тылу всевозможныя иностранныя военныя миссіи и Румынское правительство.

Необычайнымъ дипломатическимъ талантомъ, личнымъ обаяніемъ, глубокопродуманной политикой и талантами настоящаго современнаго полководца, покойный Дм. Гр. быстро овладѣваетъ всей этой сложной обстановкой пріобрѣтаетъ общее довѣріе и къ началу іюля въ моментъ удара Мекензена въ тылъ между румынскими и русскими арміями, настолько подчиняетъ себѣ всѣ эти разнородныя силы, что одерживаетъ надъ Макензеномъ блестящую побѣду. Самъ Макензенъ отдаетъ въ своемъ приказѣ должное русскимъ войскамъ и ихъ вождю!

Между тѣмъ внутренне - политическая обстановка въ Россіи съ каждымъ днемъ ухудшается. Пропаганда окончательно растлѣваетъ войска сѣверо - западнаго и юго - западнаго фронтовъ.

Румынскій фронтъ, хотя и сохранился больше другихъ, все же не можетъ сопротивляться стихіи русскаго безумія.

Въ этой казавшейся безвыходной обстановкѣ ген. Щербачевъ выказалъ свое качество государственнаго человѣка. Энергично вступивъ въ борьбу съ большевизмомъ, принимая рѣшительныя мѣры

*) См. № 73 «Часового» (Некрологъ).

Москва атакуетъ!..

Подъ такимъ заглавіемъ описываютъ бельгійскія газеты внушительное собраніе, устроенное «Fraternelle des Corps de Transports de la campagne 1914-1918» въ пользу «Дома русскихъ дѣтей». На собраніи присутствовали многочисленные представители дипломатическаго корпуса, высшіе военные начальники, баронесса Врангель, представители русской колоніи и бельгійскаго общества. Было сдѣлано пять интересныхъ докладовъ. Первымъ говорилъ генералъ Гартманъ на тему «Военныя усилія красныхъ», развернувъ передъ внимательной иностранной аудиторіей яркую картину развитія красной арміи, для которой С. С. С. Р. сейчасъ уже можетъ мобилизовать 16.000.000 бойцовъ и обрисовалъ военное значеніе и смыслъ пятилѣтки. — Необходимо, — закончилъ свой докладъ ген. Гартманъ, чтобы европейскія націи сомкнули бы единый фронтъ противъ коммунистической опасности. Въ противномъ случаѣ коммунизмъ захлестнетъ весь міръ.

Вторымъ выступилъ m. de Fraipont (Federation de volontaires de la grande guerre) —онъ указалъ, что для Бельгіи существуетъ коммунистическая опасность, что Москва не дремлетъ, подготовляя повсюду почву для своей побѣды.

Г. Алексинскій сказалъ рѣчь на тему «Ленинъ, какимъ я его видѣлъ и вижу».

Командантъ E. de Lannoy (L'Union des fraternelles de l'armée de campagne) говорилъ горячо о «пропагандистахъ С. С. С. Р.» — Мы должны защищаться! — воскликнулъ онъ, — отъ всѣхъ, кто насъ предаетъ... Насъ предаютъ всѣ тѣ, кто признаютъ кровавую совѣтскую власть, вступаютъ съ ней въ сношенія, поддерживаютъ ее!..

Да будутъ прокляты всѣ коммивояжеры большевизма, всѣ могильщики цивилизаціи!

Послѣднимъ выступилъ командантъ Jean Renaud. Онъ сказалъ блестящую рѣчь, вмѣсто M. François Coty, т. к. самъ издатель «Фигаро» и «L'ami du peuple» не смогъ прибыть на собраніе и делегировалъ его, какъ своего замѣстителя.

Съ большимъ знаніемъ дѣла, пониманіемъ сущности коммунизма и его конечныхъ цѣлей, командантъ Renaud (самъ авторъ извѣстной книги «Les loups dans la Steppe;) приковалъ вниманіе слушателей. «Коммунисты — сказалъ онъ въ заключеніе — разрушители всего благороднаго и великаго: Отечества, Религіи, Семейнаго Очага! Дорогіе друзья бельгійцы, берегитесь»!

противъ развала дѣйствующихъ частей — онъ сумѣлъ совмѣстить свою работу политическую и военную съ дипломатическими затрудненіями момента.

Послѣ убійства ген. Духонина ген. Щербачевъ добился того, что Россія до апрѣля 1918 года все же оставалась въ рядахъ союзниковъ и продолжала начатую въ 1914 году борьбу.

Съ перваго же момента возникновенія Бѣлаго движенія ген. Щербачевъ энергично пришелъ на помощь ген. Корнилову и Алексѣеву.

Были начаты формированія бѣлыхъ частей, которыя должены были составить по первому плану крупное ядро въ 6 дивизій.

Къ сожалѣнію, формированія эти, ввиду занятія нѣмцами Малороссіи — должны были быть прекращены и экстренно выступили на Донъ, куда и прибыли подъ именемъ отряда ген. Дроздовскаго.

При занятіи нѣмцами Малороссіи войска ген. Щербачева сказались окруженными, что принудило главнокомандующаго рѣшиться на заключеніе перемирія съ нѣмецкимъ главнымъ командованіемъ, которое и было заключено въ Фокшанахъ. При этомъ перемѣріе съ нашей стороны было заключено на условіяхъ почетныхъ и въ соотвѣтствіи съ интересами союзниковъ.

Въ Румыніи же побѣда надъ Макензеномъ и спасеніе страны отъ большевизма, поставили имя ген. Щербачева въ списокъ національныхъ героевъ страны.

Послѣ окончанія міровой войны ген. Щербачевъ остался представителемъ Верховнаго Правителя при союзныхъ Главнокомандованіи и Правительствахъ. Его авторитетъ, личныя дружескія отношенія съ большинствомъ изъ стоявшихъ тогда на первомъ планѣ союзныхъ дѣятелей и наконецъ его исключительный тактъ и умѣніе разбираться въ самыхъ сложныхъ политическихъ и дипломатическихъ вопросахъ, а также его неустанная энергія въ борьбѣ и служеніи Родины во многомъ облегчало дѣйствія Бѣлыхъ войскъ.

В.

Бой подъ Торговой

Начало января 1920 года... Оперативно-развѣдывательныя сводки Штаба Донской Арміи день за днемъ отмѣчаютъ перегруппировку красной конницы. Формируются два красныхъ конныхъ кулака: 1-я конная армія Буденнаго, въ которую входитъ 27 полковъ (4, 6 и 11 дивизіи) и отдѣльный кавкорпусъ Думенко, объединяющій 8 полковъ. Красное командованіе готовится къ новой тактикѣ: дѣйствію концентрированной конной массой. Ставка дѣлается такимъ сбразомъ на шашки и пики; пѣхотѣ отводится лишь роль цемента, крѣпящаго успѣхъ массового коннаго нашествія на территорію бѣлыхъ. Намѣчаются и ближайшія оперативныя линіи красной конницы: Буденный прокладываетъ путь на станицу Ольгинскую, Думенко — на Манычъ.

Перегруппировка красной конницы требуетъ соотвѣтствующей реорганизаціи и нашихъ конныхъ силъ. Главное командованіе также рѣшаетъ образовать массивный конный кулакъ. Въ этотъ «кулакъ» назначается донская конница — 4-й конный корпусъ ген. Мамонтова конница 2 отд. корпуса ген. Коновалова. Во главѣ конной группы становится извѣстный кавалеристъ генералъ Павловъ.

Наступаютъ дни рѣшительной встрѣчи между бѣлой и красной конницей. Намъ дается задача взять иниціативу въ свои руки и не допуская соединенія конныхъ группъ Буденнаго и Думенко разбить ихъ по частямъ. Общій ходъ операцій на фронтѣ позволилъ нашей конницѣ сосредоточиться за Дономъ и Манычемъ, пополнить свои ряды, подкормить лошадей и подготовиться къ встрѣчѣ съ противникомъ.

Получивъ свѣдѣнія, что Буденный форсируетъ Донъ у ст. Ольгинской, ген. Павловъ отдалъ приказъ атаковать Буденнаго и отбросить его за Донъ. Операція эта прошла блестяще: 7 января у ст. Ольгинской Буденный терпитъ сильное пораженіе и потерявъ почти половину артиллеріи принуждается къ поспѣшному отступленію. Успѣхомъ завершаются и послѣдующія наши операціи — 15 января на голову разбитъ у хутора Веселаго корпусъ Думенко, — пытавшійся перейти Манычъ, 16 января та же участь постигаетъ Буденнаго, пришедшаго на выручку Думенки.

Въ этихъ бояхъ не малый уронъ понесли и наши конные полки, но этотъ уронъ съ лихвой компенсировался пробужденіемъ духа успѣха. Данъ былъ зарядъ энергіи, рожденъ былъ боевой порывъ, вѣра въ свои силы, поколебленная было недавнимъ неуспѣхомъ рейда ген. Мамонтова и частичными неудачами при встрѣчахъ съ красными въ концѣ декабря 1919 года. Этотъ порывъ требовалъ закрѣпленія, необходимо было, не медля, бросить конницу на дальнѣйшее преслѣдованіе и добивать разстроеннаго противника по горячимъ слѣдамъ. Увы, преслѣдованіе красной конницы было упущено. И Буденный и Думенко использовали нашъ «перерывъ порыва», и уйдя зализывать раны за рѣку Салъ черезъ двѣ недѣли вернули свои полки къ боевой готовности.

Въ концѣ января Буденный вновь пускаетъ въ ходъ свою конную армію. Онъ ставитъ себѣ задачу выйти черезъ Великокняжескую и Торговую къ Тихорѣцкой и вклинившись въ бѣлый фронтъ заставить насъ очистить кубанско - донской театръ дѣйствій.

Оставивъ противъ конной группы ген. Павлова корпусъ Думенки и давъ ему задачу энергично отвлекать на себя наши конныя силы, Буденный бросилъ свои полки на Великокняжескую. Маневръ этотъ блестяще удался: пока мы трепали конный корпусъ Думенки (бои 1 и 2 февраля за Манычемъ), конная армія Буденнаго 1 февраля безъ особаго сопротивленія заняла Великокняжескую, открывавшую путь на Тихорѣцкую. Необходимо было, хотя и съ серьезнымъ запозданіемъ, срочно локализировать успѣхъ Буденнаго: — генералъ Павловъ отдалъ приказъ — лѣвымъ берегомъ Маныча пойти на перерѣзъ Буденному и выйдя въ районъ Шабліевки - Торговой дать здѣсь Буденному генеральный бой. Противъ корпуса Думенки оставлялся заслонъ — бригада ген. Старикова.

Маневръ ген. Павлова строился на двухъ основныхъ моментахъ: 1) путь по Манычскимъ степямъ зимою, по снѣжному бездорожью — путь столь невыгодный, что врядъ ли красные смогутъ предположить, что по такому неблагопріятному пути брошена будетъ бѣлая конница. Неожиданность пути, несмотря на всю его трудность, — таковъ первый мотивъ на вѣсахъ рѣшеній ген. Павлова и Штаба Арміи, одобрившаго планъ ген. Павлова. 2) Параллельный «правый маршъ» давалъ — по мнѣнію ген. Павлова — экономію силъ и времени: идя правымъ берегомъ Маныча на хвосту у Буденнаго, не исключалась возможность имѣть у себя на хвосту корпусъ Думенко, ибо заслонъ ген. Старикова врядъ ли былъ

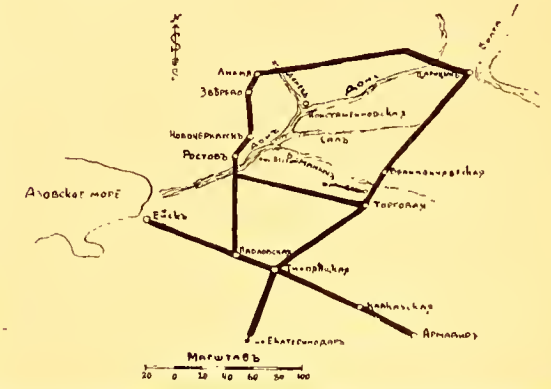

Наши друзья французы и бельгійцы еще разъ показали намъ, что мы не одни въ нашей непримиримой борьбѣ съ коммунизмомъ, что они понимаютъ и сознаютъ коммунистическую опасность, какъ угрозу всей міровой цивилизаціи, а не только, какъ «внутреннее русское дѣло».

«Атакующая Москва» давно уже пошла на штурмъ Запада и чтобы отбить этотъ штурмъ весь міръ долженъ сомкнуться единымъ фронтомъ и поддержать русскихъ уже четырнадцать лѣтъ ведущихъ неравную, но непрестанную борьбу за благо всѣхъ культурныхъ народовъ.

бы въ силахъ диктовать свою волю болѣе сильному числомъ Думенко. Вести сразу авангардный и аріергардный бои не входило въ разсчеты ген. Павлова, не говоря уже о томъ, что этакъ можно было идти вслѣдъ за Буденнымъ и до самаго «тактическаго ключа», т. е. до Тихорѣцкой.

3 февраля конная группа ген. Павлова полкъ за полкомъ выступила въ Манычскія снѣговыя степи.

Въ снѣжную пустыню уходило 20.000 всадниковъ...

Ни о какихъ обозахъ и кухняхъ не могло быть конечно и рѣчи..

Ставка дѣлалась на выносливость людей и лошадей...

*

Не знаю, докладывали ли ген. Павлову старшіе начальники изъ тѣхъ, кто зналъ, что представляетъ собою зимою Манычская снѣговая пустыня, о полной непригодности избраннаго ген. Павловымъ «праваго марша»; мнѣ извѣстенъ лишь докладъ по этому поводу начальника 4-й донской конной дивизіи генерала Позднышева, сдѣланный 3 февраля командующему конной группой въ хуторѣ Казачій Хомутецъ. Соображенія ген. Позднышева о гибельности этого марша для нашей конницы не только не убѣдили ген. Павлова, но вызвали съ его стороны рѣзкій приказъ «не разсуждать, а повиноваться»...

Первый же день похода по Манычской снѣговой пустынѣ показалъ всю отчаянность нашего «контръ-маневра».

Снѣгъ, снѣгъ и снѣгъ... Сплошной бѣлый саванъ... Безбрежное море снѣга... Дорогъ никакихъ...

Ни жилья, ни двора... Ледянящая стужа и пронзительный вѣтеръ, забирающійся подъ шинели, подъ фуражки, въ сапоги... Лошади покрылись инеемъ... Свиститъ вѣтеръ на казачьихъ пикахъ, поетъ жуткую пѣсню жуткаго похода... Темнѣетъ... Надвигается зловѣщая ночь...

Нашей дивизіи отданъ приказъ заночевать на какомъ то зимовникѣ, не помню сейчасъ его названія Для 8 полковъ отведенъ зимовникъ представляющій собою небольшой хуторъ-дворъ, въ которомъ въ нормальной обстановкѣ съ трудомъ удалось бы поставить сотню. Подъ открытымъ небомъ, безъ ѣды, безъ корма для коней дивизія наша провела ночь. Та же картина была и у другихъ полковъ — удѣлъ для всѣхъ былъ одинаковый.

Утромъ вновь походъ. Но далеко не всѣ поднялись съ этого перваго ночного бивуака: леденящій, холодъ сдѣлалъ свое дѣло — сотни людей и лошадей вышли изъ строя

Полкъ за полкомъ мѣситъ снѣгъ высотою по брюхо коня... Всюду по пути слѣдованія лежатъ обмороженные казаки — вѣтеръ поетъ надъ ними отходную. Много лошадей безъ всадниковъ стоятъ въ снѣжныхъ сугробахъ: онѣ точно въ параличѣ. Холодъ отнялъ у нихъ всѣ силы. Стоятъ, какъ истуканы и пропускаютъ мимо себя армію, идущую на смерть...

Ночь съ 4 на 5 февраля мы вновь проводимъ подъ открытымъ небомъ, безъ пищи.

5 февраля въ полдень вся конная группа центрируется около зимовника Королькова и получаетъ отъ ген. Павлова конкретную задачу: къ 7 часамъ вечера выйти къ Шабліевкѣ и атаковать ее, такъ какъ по полученнымъ изъ Ставки свѣдѣніямъ въ Шабліевкѣ сосредоточены главныя силы конной арміи Буденнаго. Отъ зимовника Королькова до Шабліевки около 30 верстъ. Разсчетъ сдѣланъ, слѣдовательно, на движеніе по 5-6 верстъ въ часъ. Нереальность этого разсчета въ условіяхъ снѣгового похода, была столь очевидной, что никто изъ начальниковъ серьезно не думалъ о возможности «вечерней атаки» Шабліевки. Въ лучшемъ случаѣ это можно будетъ сдѣлать глубокой ночью, такъ какъ замерзшіе и отощавшіе кони едва способны дѣлать по 2-3 версты въ часъ...

Идемъ къ Шабліевкѣ двумя параллѣльными колоннами, которымъ ставилась задача: колоннѣ 2 корпуса атаковать Шабліевку съ юго-востока, колоннѣ 4 корпуса — съ сѣверо - запада.

Около 10 часовъ вечера 5 февраля части 2 корпуса стали сосредоточиваться у юго-восточной части Шабліевки.

Смутно виднѣются очертанія поселка. Мелькаютъ огоньки изъ оконъ. До окраины поселка была едва ли верста. Отъ Шабліевки насъ отдѣляетъ лишь рѣка, покрытая льдомъ. Мы ждемъ обхода Шабліевки 4-мъ корпусомъ съ сѣверо - запада, послѣ чего должны были при первыхъ же выстрѣлахъ завязавшагося боя и сами кинуться на атаку. Чтобы быть въ сборѣ послѣ продѣланнаго похода по снѣжной пустынѣ, полки собираютъ отбившихся въ походѣ казаковъ и строятъ тѣсныя резерныя колонны, сокращаютъ дистанціи... Весь 2-й корпусъ спрессовывается въ колонны полковъ и бригадъ... Предъ Шабліевкой въ мерзломъ оцѣпѣненіи построена гигантская шахматная доска, четко вырисовывающая перемежающіеся бѣлые квадраты снѣга и черные квадраты полковъ... При другихъ условіяхъ такое построеніе конницы передъ атакой, въ разстояніи одной версты отъ противника, было бы преступленіемъ; сейчасъ только такое построеніе даетъ хоть нѣкоторую гарантію управленія войсками при атакѣ.

Около 12 часовъ ночи послышались, наконецъ, выстрѣлы — сразу же загремѣла артиллерія, застрочили пулеметы — 4-й корпусъ, видимо, пошелъ уже атакой на Шабліевку.

Наступилъ чередъ бросать въ атаку и конницу 2-го корпуса. Увы, это не дается. Пока полки были въ движеніи, кони машинально шли; остановка предъ Шабліевкой вызвала какой то общій столбнякъ: ни понуканія, ни нагайки не могли сдвинуть закоченѣвшихъ лошадей съ мѣста... Удалось вывести для атаки только отдѣльныхъ коней, какъ то еще сохранившихъ способность двигаться.

Крики на коней и понуканія въ виду близости Шабліевки привлекли красныхъ, мы были обнаружены и по неподвижной замерзшей конницѣ нашей открытъ былъ ураганный огонь. Увы, и онъ уже не могъ «согрѣть» коней...

При такомъ состояніи «духа» атака Шабліевки не могла, конечно, увѣнчаться успѣхомъ. Не спасло положеніе и то, что обладатели не замерзшихъ коней

ВОЕННО-МОРСКОЙ ОТДѢЛЪ

Распоряженія Предсѣдателя Военно-Морского Союза за періодъ съ 15-го февраля по 1-ое марта 1932 года.

НАЗНАЧЕНІЯ.

За № 79. Образовавшаяся группа чиновъ Морского Вѣдомства и Флота въ Швейцаріи зачисляется въ Военно-Морской Союзъ, Предсѣдатель группы будетъ объявленъ дополнительно.

ЗАЧИСЛЕНІЯ.

За № 80. Зачисляются членами Военно-Морского Союза, согласно поданныхъ рапортовъ:

Кап. Дальняго плаванія П. Мануковъ (6-я группа, Парижъ), Гальванерный у. о. А. Самодуровъ (7-я группа, Парижъ).

Подписалъ Вице-Адмиралъ **Кедровъ.**

Съ подлиннымъ вѣрно: Лейтенантъ **Галанинъ.**

ВЪ ВОЕННО - МОРСКОМЪ СОЮЗѢ

— На собраніи Кружка Ревнителей военно-морскихъ знаній состоявшемся 5 апрѣля въ присутствіи предсѣдателя В.М.С. вице-адмирала Кедрова и подъ предсѣдательствомъ кап. 2 р. Лемана, инж.-мех. лейт. Лебедевъ, работающій на заводахъ Блеріо, съ большой освѣдомленностью по вопросамъ современной авіаціи сдѣлалъ крайне интересное сообщеніе, ознакомивъ слушателей, какъ съ новѣйшими типами дирижаблей, такъ и коммерческихъ аэропланов, указавъ, какъ они могутъ быть употреблены для военныхъ цѣлей.

Вторая часть доклада была посвящена статьѣ итальянскаго ген. Крокко о громадныхъ возможностяхъ будущей авіаціи въ стратосферѣ. Конецъ доклада о военной авіаціи и пренія отложены за отсутствіемъ времени на слѣдующее собраніе, которое состоялось 23 февраля и о которомъ мы сообщимъ въ слѣдующій разъ.

— 12 февраля подъ предсѣдательствомъ кор. гард. Гусева состоялось очередное собраніе 13-й группы корабельныхъ гардемаринъ выпуска 6 ноября 1922 г.

— 24 ноября членомъ В.-М.С. кап. 2 р. Апрѣлевымъ въ Шанхаѣ прочитанъ докладъ «Россійскій Императорскій Флотъ».

Выброшенные милліоны

(Урокъ для будущаго возрожденія Балтійскаго флота).

Занявъ все побережье Рижскаго и южный берегъ Финскаго заливовъ Петръ Великій увидѣлъ, что замерзающій на 5-6 мѣсяцевъ въ году и расположенный въ самой глубинѣ Финскаго залива, Кронштадтъ больше не отвѣчаетъ требованіямъ, предъявляемымъ главной базѣ флота и началъ искать другое, болѣе подходящее, для нея мѣсто.

Выборъ Императора остановился на бухтѣ Рогервикъ (Балтійскій Портъ), гдѣ сейчасъ же начались работы по созданію новаго порта, прекратившіеся со смертью Великаго Преобразователя, чтобы никогда больше не возобновляться.

До 1885 года все оставалось по старому, но образованіе Германской Имперіи и послѣдовавшее затѣмъ созданіе и быстрое развитіе германскаго флота, заставили русское морское министерство сильно призадуматься.

Теперь министерству пришлось считаться съ вполнѣ реальной угрозой для нашего побережья и именно въ тотъ моментъ ранней весны, когда русскій флотъ, запертый льдами въ Кронштадтѣ, былъ лишенъ возможности передвиженія, а флотъ противника могъ совершенно свободно плавать по, уже очистившейся отъ льда, западной половинѣ Финскаго залива.

ворвались въ поселокъ и изрубили во дворахъ не мало красныхъ, дѣйствительно, не ждавшихъ атаки со стороны непроходимыхъ зимою Манычскихъ степей...

Судьба боя была рѣшена...

Стоитъ ли при наличіи этой трагедіи говорить уже объ анекдотѣ, о томъ, что и атаковали то мы не Шабліевку, а... станцію Торговую...

Безъ всякаго приказа, подчиняясь лишь голосу здраваго смысла, конница наша стала понуро отходить... Отходили при этомъ, конечно, только тѣ, кто способенъ былъ къ движенію, остальная же конная масса такъ черными квадратами, рѣзко выдѣляющимися на снѣгѣ, и осталась въ состояніи столбняка...

Стало свѣтать... Я оглянулся назадъ... На снѣжномъ полѣ попрежнему стояли недвижные квадраты нашихъ полковъ, скованныхъ параличемъ холода. Красная артиллерія разстрѣливала ихъ въ упоръ изъ поселка Воронцовскаго... Не дрогнувъ умирали замерзшія конныя колонны...

Кто знаетъ, быть можетъ, это разстрѣливались уже подлинно мертвые, казачьи полки...

***

Изъ этого похода по снѣжной Манычской степи наша конница вышла, потерявъ замороженными около 50 проц. своего состава...

Дорога на Тихорѣцкую была открыта конной арміи Буденнаго. А это предрѣшало и судьбу бѣлаго движенія на Дону и Кубани.

И. Савченко.

Кромѣ того, надо было подумать о переносѣ базы еще и потому, что Кронштадскія гавани и рейды оказались слишкомъ тѣсными и неудобными для современныхъ большихъ военныхъ кораблей.

Для выясненія этого вопроса была образована комиссія изъ представителей морского и военнаго министерствъ.

Къ несчастью для флота, военное вѣдомство считало необходимымъ упереть правый флангъ нашей арміи въ приморскую крѣпость у Либавы и настаивало на переносѣ туда главной базы для флота.

Несмотря на это требованіе многіе изъ членовъ комиссіи, совершенно справедливо, указывали, что лучшей базы какъ Моонзундъ, лежащій въ узлѣ всѣхъ путей къ нашимъ берегамъ и обладающій тремя далеко отстоящими другъ отъ друга выходами, сильно затрудняющими противнику его блокированіе, не найти на всемъ побережьи.

Главными поборниками Моонзунда какъ главной базы для флота были адмиралъ Копытовъ и генералъ Бобриковъ, доказывавшіе, что громадныя затраты на углубленіе его фарватеровъ и укрѣпленій всѣхъ прилежащихъ острововъ вполнѣ оправдываются превосходнымъ стратегическимъ положеніемъ пролива.

Споръ продолжался до тѣхъ поръ, пока изслѣдованіе дна Моонзунда не показало, что, подъ слоемъ ила и песка, находится скалистый грунтъ, а потому углубленіе пролива для прохода большихъ судовъ, потребуетъ слишкомъ большихъ расходовъ*)

Тогда взяла верхъ партія государственной экономіи утверждавшая, что созданіе порта въ Либавѣ обойдется несравненно дешевле. На самомъ же дѣлѣ, постройка длиннаго искусственнаго волнолома, не разъ разрушавшагося волнами во время бурь и снова строившагося, а также прорытіе канала и бассейновъ на Курляндскомъ берегу тоже обошлись въ копеечку и врядъ ли Портъ Императора Александра III стоитъ меньше чѣмъ стоилъ бы портъ въ Моонзундѣ. Къ тому же оказалось, что предполагавшуюся главную базу флота совершенно невозможно защитить съ моря такъ какъ построенныя на берегу батареи очутились сзади рейда, на которомъ должны были стоять корабли.

Чтобы прикрыть аванпостъ нужно было бы насыпать въ открытомъ морѣ, на большой глубинѣ одинъ большой, или нѣсколько малыхъ острововъ, изъ которыхъ построить надлежащіе форты, но это уже требовало фантастическихъ суммъ. Оборона со стороны суши, благодаря неблагопріятному рельефу мѣстности, была крайне затруднительна и крѣпость Либава, несмотря на все упорство и доблесть ея гарнизона, могла быть легко захвачена войсками противника.

Такимъ образомъ, предполагавшаяся главная база для Балтійскаго флота не была обезпечена ни съ моря, ни съ суши, а какъ бы висѣла въ воздухѣ, являясь настоящей ловушкой для флота несравненно худшей чѣмъ Портъ-Артуръ.

Ничего и говорить, что такая крѣпость не могла служить опорой крайняго праваго фланга нашей арміи, на чемъ особенно настаивало военное вѣдомство того времени, и ея созданіе явилось совершенно безсмысленнымъ во всѣхъ отношеніяхъ.

Балтійскій флотъ, по прежнему, продолжалъ базироваться на Кронштадтъ, а въ порту Императора Александра III, находящемся всего въ 60-ти миляхъ отъ германскаго порта Мемель, стояли только нѣсколько миноносцевъ, транспортовъ и Учебный отрядъ подводнаго плаванія.

Въ 1910 году военное вѣдомство, наконецъ, признало полную несостоятельность Либавы, какъ крѣпости и она была разоружена, а съ началомъ мобилизаціи въ 1914 году брошена на произволъ судьбы.

Въ концѣ августа 1914 г., вопреки прямому запрещенію Ставки, требовавшей отъ Балтійскаго флота, чтобы онъ оставался за центральнымъ миннымъ заграждениемъ Поркаллаудъ-Наргенъ, не рисковалъ и не выходилъ, адмиралъ Эссенъ перевелъ въ брошенный съ начала мобилизаціи Моонзундъ минную дивизію и бригаду подводныхъ лодокъ и въ теченіе всей Великой войны Моонзундъ оставался въ нашихъ рукахъ, что имѣло громадное вліяніе на судьбу всей кампаніи. Командующему Балтійскимъ флотомъ, только послѣ повторныхъ настояній, удалось сломить сопротивленіе Ставки и добиться разрѣшенія на занятіе войсками Моонзундскихъ острововъ и постройку батарей на нихъ, что было выполнено въ зиму 1914-15 года и продолжалось до осени 1917

„ФІОРІУСЪ“

Видъ съ носа.

Новѣйшая англійская авіоматка.
(См. «Морскую Хронику»).

*) Произведенныя наспѣхъ изслѣдованія дна оказались невѣрными, такъ какъ въ теченіе 1916 года былъ прорытъ каналъ, по которому свободно ходили не только крейсера но и броненосцы «Цесаревичъ» и «Слава». Если бы не помѣшала революція каналъ былъ бы доведенъ до глубины въ 40 футъ

ВЫПУСКЪ КОЛЧАКА

(1894 года).

(Ниже мы печатаемъ очень интересный отвѣтъ к.-ад. Никитина на нашъ запросъ, помѣщенный въ № 68 «Часового»).

Въ третьей ротѣ корпуса идетъ вечернее «приготовленіе уроковъ». Ярко горятъ керосиновыя лампы и за своими конторками, уставленными вдоль стѣнъ длинной комнаты, примыкающей къ южному концу знаменитаго «Столоваго зала» сидятъ кадеты и зубрятъ.

Среди легкаго, какъ шелестъ листьевъ, шума, неизбѣжнаго когда нѣсколько десятковъ людей занимаются наукой, до меня доносится чей то негромкій, но необыкновенно отчетливо произносящій каждое слово, какъ бы отпечатывающій каждый отдѣльный слогъ, голосъ:

«Прежде всего ты долженъ найти въ пятой таблицѣ величину косинуса»...

Кадетъ средняго роста, стройный, худощавый брюнетъ съ необычайнымъ, южнымъ типомъ лица и орлинымъ носомъ поучаетъ подошедшаго къ нему высокаго и плотнаго кадета. Тотъ смотритъ на своего ментора съ упованіемъ. Видимо синусы и косинусы не входятъ въ число его очень близкихъ пріятелей, но такъ фанатически убѣжденно звучитъ слегка картавящій голосъ брюнета, подкрѣпляемый широкимъ жестомъ руки, что и «пятая таблица» и «величина косинуса» невольно дѣлаются для поучаемаго знакомыми, реальными величинами.

Менторъ этотъ, одинъ изъ первыхъ кадетъ по классу былъ какъ бы постоянной справочной книгой для его менѣе преуспѣвающихъ товарищей. Если что нибудь было непонятно въ математической задачѣ, выходъ одинъ: «Надо Колчака спросить».

Впослѣдствіи ему пришлось быть ментором на гораздо болѣе обширномъ поприщѣ и онъ сталъ извѣстенъ всему міру какъ «Верховный Правитель Адмиралъ Александръ Васильевичъ Колчакъ».

Моя конторка въ нѣсколькихъ шагахъ отъ Колчака. Я смотрю на него и думаю: «Гдѣ я видѣлъ раньше подобное лицо, аскета, съ горбатымъ носомъ и горящими пламенемъ фанатизма глазами» и

Участники группы: 1) А. Рыковъ, 2) А. Нититинъ, 3) А. Мордвиновъ, 4) К. Забудскій. 5) А. Геркенъ, 6) В. Вечесловъ, 7) С. Трухачевъ, 8) С. Кузнецовъ, 9) С. Михайловъ, 10) Н. Терпигоревъ, 11) А. Клыковъ, 12) Д. Филлиповъ, 13) С. Погуляевъ, 14) Н. Василисинъ, 15) Н. Подашевскій, 16) Л. Неупокоевъ, 17) П. Бѣлавенецъ, 18) Н. Зениловъ, 19) А. Яковлевъ, 20) С. Фабрицкій, 21) Е. Бураковъ, 22) Д. Заботкинъ, 23) Н. Бѣлкинъ, 24) А. Вейсъ, 25) В. Деливронъ, 26) Ф. Климовъ, 27) И. Зарудный, 28) К. Рыбаковъ, 29) А. Постельниковъ, 30) Л. Захарченко, 31) М. Клименко, 32) А. Оленинъ, 33) В. Прокоповичъ, 34) К. Прохоровъ, 35) Н. Кротковъ, 36) В. Васильевъ, 37) М. Зотовъ, 38) П. Колокольцовъ, 39) А. Черкасовъ и 40) А. Пелль.

Примѣчаніе: Нумерація идетъ начиная съ нижняго ряда и слѣва направо.

года. Съ ранней весны 1915 года и до конца войны Минная дивизія Балтійскаго моря, поддержанная канонерскими лодками, броненосцемъ «Слава» (потомъ «Цесаревичъ») и подводными лодками, опираясь на, построенную въ одну зиму, гавань, Рогокюль, успѣшно защищала входъ въ Рижскій заливъ, содѣйствовала оборонѣ Риги, угрожала противнику вздумавшему прорваться въ Финскій заливъ или оперировать въ Ботническомъ заливѣ и отсюда же (изъ Моонзунда) выходила для дѣйствій у германскихъ береговъ.

Адмиралъ Копытовъ и генералъ Бобриковъ, особенно настаивавшіе на созданіи въ Моонзундѣ главной базы для Балтійскаго флота были совершенно правы, жаль что ихъ не послушали и выбросили не малые милліоны на созданіе никому не нужной Либавской крѣпости и Порта Императора Александра III.

В. Меркушовъ.

вдругъ вспомнилъ: это было на картинѣ, гдѣ былъ изображенъ Савонарола, произносящій на площади одну изъ своихъ знаменитыхъ рѣчей.

Въ то время я зналъ, что отецъ Колчака, офицеръ корпуса морской артиллеріи, состоя юнкеромъ этого корпуса, оказался въ числѣ тѣхъ 10-ти или 12-ти человѣкъ, которые, будучи окружены торжествующими французами, только что поднявшими свой флагъ на политомъ кровью Малаховомъ Курганѣ, на отрѣзъ отказались сдаться. Башню, гдѣ эти смѣльчаки засѣли пришлось отдѣльно брать штурмомъ. Но французы глубоко оцѣнили подвигъ этихъ людей и плѣнъ, въ который они попали былъ плѣномъ почетнымъ.

А. В. Колчакъ получилъ отъ отца, георгіевскаго кавалера, въ наслѣдство завѣтъ: не бояться смерти и смотрѣть ей прямо въ глаза. И вотъ мы видимъ А. В. на устарѣломъ, тихоходномъ крейсерѣ «Россія» безстрашно входящимъ въ германскія воды и ставящимъ мины у самаго входа въ главный непріятельскій портъ. Мы видимъ какъ онъ не задумываясь, однимъ рѣшительнымъ жестомъ, бросаетъ за бортъ свое золотое оружіе. кортикъ, когда къ этому оружію протянулись грязныя руки озвѣрѣлой, бунтующей толпы матросовъ. Наконецъ мы видимъ его въ одно мрачное морозное утро на пустынѣ близь Иркутской тюрьмы спокойно выкуривающимъ папиросу подъ дуломъ наведенныхъ на него ружей.

Но я слишкомъ забѣжалъ впередъ и сейчасъ я снова возвращаюсь къ эпохѣ моего разсказа.

Приготовленіе уроковъ кончилось. Залъ сдѣлался сразу шумнымъ. Началась возня. Все задвигалось и оживилось.

Колчакъ съ двумя, тремя, пріятелями, пріютившись въ уголкѣ ротнаго зала, ведетъ съ ними задушевную бесѣду, часто переходящую въ горячій споръ.

— «Нельзя и сравнивать «Трафальгаръ» со старыми англійскими броненосцами класса «Адмираловъ», слышится его взволнованный голосъ. «Во - первыхъ, у него гораздо лучше защищена главная артиллерія»...

Все это происходило въ 1890 году, когда я, будучи гардемариномъ, наканунѣ производства въ мичмана, состоялъ унтеръ - офицеромъ въ выпускѣ 1894 года, «выпускѣ Колчака».

«Рѣка временъ въ своемъ теченьи, унесла многое съ тѣхъ поръ. Унесла она и незабвеннаго А. В. Колчака. Но по прихоти судьбы на страницахъ французскаго иллюстрированнаго журнала уцѣлѣла снятая четыре десятка лѣтъ тому назадъ группа веселыхъ, полныхъ радости жизни юношей 16-17 лѣтъ, кадетъ одной изъ среднихъ ротъ Морского корпуса. «Часовой» воспроизвелъ ее въ № 68.

Да, это выпускъ 94 года. При взглядѣ на эту группу сразу оживаетъ давно минувшее, встаютъ въ памяти образы старыхъ соплавателей и сослужив - цевъ. Невольно думаешь: «Какъ мало ихъ сейчасъ осталось среди насъ».

Группа эта составилась очевидно случайно. Въ нее вошло около 2-хъ третей выпуска. Одинъ изъ параллельныхъ классовъ представленъ на ней почти полностью, а два другихъ только частью. Нѣтъ на снимкѣ и А. В. Колчака.

Выпуску этому суждено было пережить одинъ изъ самыхъ тревожныхъ періодовъ въ исторіи Россіи: годину войнъ и революціи. У меня нѣтъ подъ рукою достаточныхъ матеріаловъ, чтобы писать исторію этого выпуска и я попытаюсь только на память перечислить его потери въ походахъ и бояхъ.

Боксерское возстаніе: Лейтенантъ **Е. Н. Бураковъ** (21) убитъ въ бою подъ Таку на кан. лодкѣ «Кореецъ». Въ честь его 2 миноносца нашего флота, одинъ послѣ другого именованы были: «Лейтенантъ Бураковъ»...

Война съ Японіей: Въ Портъ Артурѣ послѣ осады остались деревянные крестики надъ могилами лейтенантовъ: **А. Ю. Постельникова** (29), **В. Прокоповича** (33) и **М. Лаврова.** Волны Японскаго моря и Цусимскаго пролива колышатся надъ мѣстомъ послѣдняго упокоенія лейтенантовъ: **Н. Зенилова** (18) («Рюрикъ»), **А. Ф. Геркена** (5) — («Бородино»), **К. К. Тундермана** («Ослябя») и **В. А. Эллиса** («Александръ III»).

Лейтенантъ **А. Рыковъ** (1) — (нынѣ ген.-маіоръ) былъ тяжело раненъ въ бою на Портъ Артурской эскадрѣ и потерялъ ногу.

Война съ Германіей: Погибъ смертью храбрыхъ командиръ «Енисея» кап. 2 р. **К. Прохоровъ** (34).

Погибли въ разное время на подводныхъ лодкахъ: Кап. 2 р. **Н. Бѣлкинъ** (23) и лейтенантъ **А. Н. Черкасовъ** (39).

Лейтенантъ **К. П. Ивановъ 13-й** — командовалъ послѣднимъ крейсеромъ «Рюрикъ» въ славномъ бою 1 августа 1904 г. и за проявленную доблесть награжденъ орденомъ Св. Георгія 4 ст. **Высочайше** повелѣно ему было въ ознаменованіе его заслугъ именоваться впредь **Ивановымъ Тринадцатымъ.** Тѣмъ же орденомъ награжденъ былъ лейт. **Р. Берлингъ** («Варягъ»).

Къ выпуску 94 года былъ причисленъ Августѣйшій кадетъ: младшій сынъ В. К. **Михаила Николаевича,** носившій несчастливое для молодыхъ отпрысковъ нашей династіи имя: **Алексѣй.** Онъ продѣлалъ съ выпускомъ 2 или 3 плаванія, неся судовую службу наравнѣ съ прочими кадетами и будучи очень любимъ ими. Послѣдній походъ на «Скобелевѣ» въ осеннее бурное и холодное время оказался для него роковымъ. Сказалось предрасположеніе къ чахоткѣ и офицерскій палашъ, только что имъ полученный, былъ положенъ на гробъ столь безвременно скончавшагося юноши.

Выпускъ 94 года принялъ большое участіе въ бѣломъ движеніи и это участіе будетъ несомнѣнно отмѣчено будущими историками гражданской войны. Сейчасъ я укажу лишь на Св. Е. Вел. к. адмираловъ: **С. С. Фабрицкаго** (20) и **С. С. Погуляева** (13), к. адмираловъ: **А. М. Клыкова** (11) и **С. Остелецкаго.** Произведенный въ 94 г. въ мичмана и служившій нѣкоторое время въ Гвардейскомъ экипажѣ кн. **В. В Барятинскій** получилъ широкую литературную извѣстность.

Д.Фокагитовъ.

Морская хроника

С.С.С.Р. — Красный торговый флотъ постигло два несчастья. У Мурманскаго побережья во время ледяной бури погибло только что построенное въ Италіи рыболовное судно «Макрель» съ 32 человѣками своего экипажа. Въ одесскомъ порту отъ невыясненной причины затонулъ пароходъ «Пролетарій» съ грузомъ чая и зерна. Во второмъ случаѣ предполагаютъ злой умыселъ команды.

Англія. — Опубликованы данныя новыхъ крейсеровъ («Леандеръ», «Оріонъ», «Ахиллъ» и «Нептунъ»). Водоизмѣщеніемъ 6500 тоннъ, скорость 32,5 узла при силѣ машинъ въ 70000. Вооруженіе: 8-6" орудій, 4-4" аэр., и 6 мин. ап.

— 26 января у Портланда во врёмя учебнаго погруженія затонула подв. лодка «М 2» съ 60 чел. своего экипажа, изъ которыхъ никто не спасся, хотя лодка была снабжена всѣми спасательными аппаратами. Причина гибели осталась пока не выясненной. Нѣсколько дней нельзя было даже опредѣлить мѣсто гибели лодки. Это наконецъ удалось сдѣлать при помощи подводнаго микрофона миноносца «Торридо». Водолазы укрѣпили лодку на подводных якоряхъ, чтобы ее не снесло теченіемъ и обнаружили, что ангаръ для гидроплана былъ открытъ. Черезъ него видимо въ лодку и попала вода. Рѣшено лодку надуть воздухомъ и поднять такимъ образомъ на поверхность, чтобы точно выяснить причину гибели. Буря и волненія мѣшаютъ этой работы. Лодки серіи М (1, 2 и 3) строились въ 1918-1919 г подъ литерами К 18, К 19 и К 20, т. е. принадлежали къ серіи, которая должна была сопровождать линейныя эскадры на походѣ. По окончаніи войны эти 3 лодки были обращены въ подводные мониторы и обозначены буквой М. Онѣ были вооружены каждая 1-12" орудіемъ. «М. 1», появлявшаяся и у насъ въ Черномъ морѣ, погибла въ 1925 г. Такъ какъ Вашингтонская конференція запретила употребленіе орудій свыше 8" на подв. лодкахъ, «М. 3» была передѣлана въ подводный минный заградитель, а «М. 2» въ учебную подводную авіоматку. Ея водоизмѣщеніе 1450/1950 тоннъ, скорость хода 16/9 узловъ, вооруженіе 1-3" орудіе, 4 мин. ап. и 1 гидроплант.

С.Ш.С.А. — Утверждена новая морская программа на 10 лѣтъ. За это время будутъ построены 3 авіоматки, 9 крейсеровъ въ 7000 тоннъ съ 6" артиллеріей, 13 миноносцевъ по 1850 тоннъ, 72 по 1500 тоннъ и 23 подводныя лодки, общимъ водоизмѣщеніемъ въ 300.000 тоннъ.

— Въ виду экономіи и недостатка въ экипажахъ морское министерство рѣшило по очереди треть флота держать въ резервѣ по 1½-2 года.

Франція. — Въ морской авіобазѣ въ Куэрсъ Пьеррефе (у Тулона) были произведены удачные опыты съ дымовыми завѣсами. Одновременно въ Тулонѣ было испытано новое 4" орудіе для обстрѣла воздушныхъ цѣлей на высотѣ до 12000 метровъ

— Правительство рѣшило оказать субсидію Трансатлантической компаніи для достройки двухъ новыхъ трансатлантиковъ, постройка которыхъ была сокращена изъ за отсутствія средствъ. Это дастъ работу 7000 рабочимъ.

СОБЫТІЯ ВЪ ШАНХАѢ.—Въ настоящее время въ Шанхаѣ собралась международная эскадра въ 100 вымпеловъ. Японскія оффиціальныя сводки не даютъ возможности судить какіе точно корабли участвуютъ въ боевыхъ операціяхъ. Помимо длиннаго ряда военныхъ транспортовъ, упоминались авіоматки «Кага» (27000 тоннъ) и «Хошо» (7500 т.), нѣсколько новѣйшихъ крейсеровъ, 16-я и 26-я флотилія миноносцевъ (820 тоннъ). Изъ иностранныхъ судовъ въ китайскихъ водахъ сосредоточены:

Англія: крейсеръ «Кентъ», «Бервикъ», «Кумберлендъ», «Корнваль», «Сюффолкъ» и «Карадокъ», авіоматка «Гермесъ», 10 миноносцевъ, и 22 канонерскія лодки.

С.Ш.С.А. Крейсеръ «Худстонъ» и 6 миноносцевъ.

Франція. Броненосный крейсеръ «Вальдекъ Руссо», и 9 канонерокъ и посыльныхъ судовъ.

Италія крейсеръ «Либія» и 2 кан. лодки.

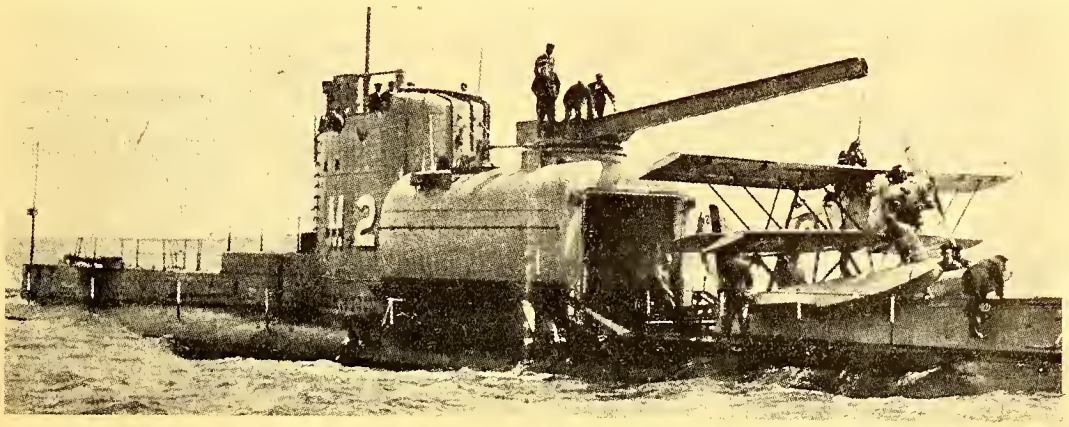

Англійская подводная лодка «М—2», имѣвшая на борту гидроплант. Погибла 26-го января.
(Cliché «L'Armée Moderne» № 3).

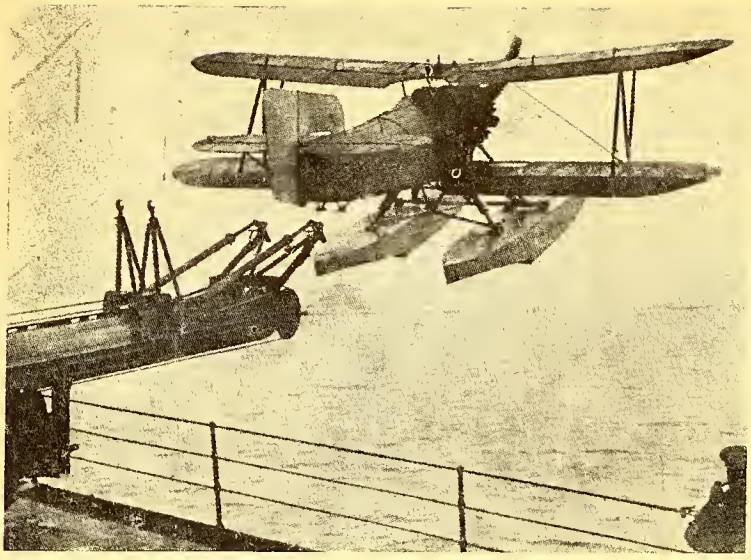

Спускъ гидроплана съ катапульты военнаго корабля.

(Cliché «L'Armée Moderne» № 3).

АВІОМАТКИ. Авіоматки родились во время войны. Ихъ было нѣсколько въ англійскомъ, французскомъ и русскомъ флотахъ («Орлица», «Алмазъ» и т. д.). Но онѣ были скорѣе авіо-транспортами, усовершенствованныя авіоматки съ палубами для подъема и сниженія аэроплановъ, съ катапультами для спуска ихъ въ воздухъ появились лишь послѣ войны. Ихъ въ настоящее время всего 21.

Англія — «Фюріусъ», «Глоріусъ» и «Курэжуа» (передѣланы изъ линейныхъ крейсеровъ. 22.000 тоннъ, 31 узелъ, «Альбатросъ» (австралійскій флотъ) 5000 тоннъ, 22 узла, 9 аппаратовъ «Гермесъ» 11000 тоннъ, 25 узловъ. Наконецъ, «Аргусъ» и «Аркъ Ройль», передѣланные изъ коммерческихъ пароходовъ.

С.Ш.С.А. — «Саратога» и «Лексингтонъ» (передѣланы изъ линейныхъ крейсеровъ) 33000 тоннъ, 33 узла, каждый по 72 авіона. «Ренжеръ» (въ постройкѣ) 14000 тоннъ, 25 узловъ. «Ланглей» — бывшій угольщикъ.

Японія. — «Кага» и «Акаги» (бывш. линейные крейсера) 27000 тоннъ, 27-30 узловъ, по 66 аппаратовъ. «Ранго» и «Хошо». 7500 тоннъ, 25 узловъ, по 28 авіоновъ. «Моторо» и «Вакамія» бывш. торговые суда.

Франція. — «Беарнъ» (передѣланъ изъ броненосца) 22000 тоннъ, 22 узла, 20 авіоновъ, готовыхъ къ дѣйствію, и 100 запасныхъ. «Тестъ» 10.000 тоннъ, 21 узелъ, 20 аппаратовъ.

Швеція. «Готландъ» (строится) 4800 тоннъ, 27,5 узловъ, 8 аппаратовъ.

Другія страны авіоматокъ не имѣютъ. Ихъ размѣры такъ велики, стоимость такъ значительна и употребленіе въ бою такъ трудно (это показали всѣ послѣдніе маневры), что даже великія морскія державы рѣшили ихъ больше не строить, кромѣ С. Ш, а размѣстить морскую авіацію на всѣхъ типахъ боевыхъ кораблей, начиная съ броненосцевъ и кончая миноносцами и подводными лодками. Морская авіація должна такимъ образомъ лишиться въ значительной степени своей самостоятельной роли и стать неотъемлемой частью каждаго военнаго корабля.

С. Т.

ИЗДАНІЯ
Военно-Морского Союза

Адмиралъ М. И. Смирновъ

Адмиралъ Колчакъ

Цѣна 5 фр.

Выписывать черезъ «Часового».

Ст.-Лейт. А. Зернинъ

«Балтійцы»

Цѣна 18 фр.

Гл. скл. изданія кн. маг. Е. Сіяльской.

Кап. 1 ранга В. ф.-Бергъ

«Послѣдніе Гардемарины»

(Со многими фотографіями)

Цѣна 25 фр.

Гл. скл. изд-нія кн. маг. Е. Сіяльской

2, rue Pierre le Grand, Paris.

ФИНЛЯНДІЯ

Представительство «Часового»

Overste Kaminsky.

Sjotulsgatan 17, tr. A, lok 2. Helsingfors. Finlande.

Мысли бѣлогвардейца

XVI

Отвѣты на нашу анкету начинаютъ поступать. Ясно, что она затронула больное мѣсто нашей военной эмиграціи. Мы не будемъ опубликовывать отвѣты немедленно, а посвятимъ анкетѣ большое мѣсто въ одномъ изъ ближайшихъ номеровъ.

Однако, не могу не удержаться, чтобы не подѣлиться съ читателями «Часового» тѣмъ лейтъ-мотивомъ, который чувствуется въ первыхъ-же отвѣтахъ. Это — сознаніе того, что у насъ, въ нашей средѣ, далеко не продумана наша ближайшая работа въ Россіи.

Попробуемъ разобраться въ этомъ вопросѣ*).

***

Въ 1917 году, когда генералы Корниловъ, и Алексѣевъ подняли знамя борьбы, ихъ девизъ былъ совершенно ясенъ. Другого въ то время выставить было нельзя. Сложныя политическія обстоятельства, которыя могутъ быть оцѣнены только въ историческомъ аспектѣ, не дали возможности закончить борьбу побѣдой преемникамъ первыхъ вождей — генералу Деникину, адмиралу Колчаку, генераламъ Юденичу и Миллеру.

Уже въ Крыму, когда окончился добровольческій періодъ бѣлой борьбы, генералъ Врангель почувствовалъ необходимость дополненія Бѣлой Идеи признаками политическаго и соціальнаго порядка. Генералъ Врангель уже не былъ въ полномъ смыслѣ слова «непредрѣшенцемъ»: онъ «предрѣшалъ» рядъ вопросовъ будущаго строительства Россіи.

Что-же сейчасъ?..

Бѣлая борьба не закончилась, ея начало не было ошибкой, какъ думаютъ сейчасъ нѣкоторые, она была естественнымъ возстаніемъ русской національной чести противъ предательства и преступленій. «Завѣты Вождей», которые раздражаютъ опредѣленный лагерь, и сейчасъ для русскихъ патріотовъ — не пустой звукъ. Ими жили и за нихъ умирали наши братья, это были единственныя живыя слова, единственный боевой призывъ къ борьбѣ на фонѣ общей трусости, общаго предательства и неслыханнаго, по своему цинизму равнодушія тѣхъ людей, которымъ Россія дала все.

***

Здѣсь, за границей, такъ легко сейчасъ осуждать бѣлую борьбу и писать великія слова на бутафорскихъ вывѣскахъ, теряя этимъ послѣдніе остатки своего былого престижа...

Но отойдемъ отъ нашего настоящаго и перейдемъ къ будущему Россіи.

Знать его не дано намъ, но необходимо выставить рядъ положеній:

1) Надо прислушаться къ тому, чѣмъ живетъ Россія,

2) надо рядъ реальныхъ вещей **предрѣшить**, ибо, въ концѣ концовъ, должны же мы имѣть свои планы на ближайшее наше сотрудничество съ русскимъ народомъ тамъ, въ подъяремной Россіи.

И въ этомъ вопросѣ, мнѣ кажется, надо съ полной ясностью высказать нашъ взглядъ на **соціальный** строй будущей Россіи.

Прошло много лѣтъ и сама жизнь подчасъ закрѣпила нѣкоторыя формы, созданныя революціей. Вспомнимъ, что, когда пришелъ къ власти Наполеонъ, онъ вынужденъ былъ санкціонировать «завоеванія революціи»; другого выхода у него не было, опять таки, потому, что нація, съ отвращеніемъ сбросившая **политическую вывѣску** революціи, признала ея **соціальную побѣду.**

По сравненію съ Франціей начала XIX вѣка, въ Россіи совершенно иное положеніе: тамъ **свободъ** нѣтъ, тамъ царствуетъ самый жестокій произволъ, который когда либо видѣлъ міръ. Но тѣмъ не менѣе, истязая народъ, уничтожая всякую неугодную имъ инціативу, лишивъ всѣ классы населенія самой элементарной свободы, власть объ этихъ свободахъ кричитъ. И въ душѣ каждаго крестьянина и рабочаго естественно живетъ надежда, что обманувшіе ихъ большевики падутъ, но вмѣсто нихъ придетъ власть, которая дастъ имъ «землю и волю» и обезпечитъ спокойное житіе народнаго государства

***

Другое дѣло политическій идеалъ. Объ этомъ заграницей надо говорить меньше, но мы уже говоримъ*), что обликъ власти долженъ быть національный, власть должна быть выбрана народомъ тогда, когда явится къ этому возможность, а до этого временная власть, созданная на мѣстѣ усиліями побѣдившихъ большевизмъ, должна дать странѣ и народу покой и законъ.

Ибо идти въ Россію съ монархическимъ стягомъ — значитъ подставлять самую идею монархіи подъ критику и удары, да и можетъ-ли жить монархическое движеніе безъ лица, его возглавляющаго, лица авторитетнаго и внушающаго къ себѣ, если не общую любовь, то общее уваженіе?..

Идти съ республиканскимъ флагомъ — нѣтъ никакихъ ни историческихъ, ни фактическихъ основаній.

***

Не мнѣ намѣчать даже вѣхи нашей необходимой

---

*) Въ виду ряда писемъ, полученныхъ мною, вынужденъ подчеркнуть, что за мысли, высказываемыя въ журналѣ, отвѣтственна исключительно редакція. «Часовой» является независимымъ журналомъ, главная цѣль котораго всемѣрная поддержка задачъ Рус. Обще-Воинскаго Союза, каковой по твердому мнѣнію редакціи, является законнымъ преемникомъ Русской Арміи, бѣлой борьбы и Россійской Государственности.

*) См. деклараціи Вел. Князя Николая Николаевича, ген. Врангеля и ген. Кутепова.

"Мало вспоминать о прошломъ, нужно думать о будущемъ"

На мою замѣтку въ № 74 «Часового» «Надо думать о будущемъ», редакція дала отзывъ: «по совокупности жизненныхъ и политическихъ условій въ настоящій моментъ должна быть на первый планъ выдвинута идея реальности дѣйствій».

Я понимаю это такъ: мы занимаемъ выжидательное положеніе въ выявленіи положительной идеи съ мѣропріятіями, отвѣчающими каждому данному случаю политическихъ событій.

Это напоминаетъ собой гарнизонъ крѣпости, дѣлающій вылазки, не имѣя свѣдѣній объ идеяхъ и шансахъ своей полевой арміи.

Но мы, военные, знаемъ, что ничто такъ не убиваетъ духъ гарнизона, какъ подобное положеніе, особенно, если оно длительно.

Въ моей предыдущей замѣткѣ я говорилъ, что эмиграція можетъ бороться противъ непріемлемаго для нея правительства, только **идя противъ него вмѣстѣ со своимъ народомъ.**

Всякая попытка навязывать свои идеи не только приведетъ къ неуспѣху, но вызоветъ враждебныя чувства къ эмиграціи.

Понять настроеніе нашего народа, его желанія, — вотъ существенныя задачи руководителей эмиграціи.

Найти тотъ слой русскаго народа, ту среду, которую можно уподобить «полевой арміи» и установить «эмиграціонному гарнизону» связь съ ней, вотъ ближайшая цѣль.

Такъ послѣ революціи XVII вѣка, когда въ Москвѣ сидѣло ненавистное правительство — польскій Гетманъ, посадскій староста Мининъ мучительно искалъ той среды, которая могла бы спасти Россію.

Его страданія дошли до галлюцинацій въ видѣніи преподобнаго Сергія, который велѣлъ ему: «казну собирати, воинскихъ людей надѣляти и итти на очищеніе Московскаго государства», прибавляя, **что «старѣйшіе въ таковое дѣло не снидутъ, наипаче юніи начнутъ творити».**

Ему видѣніе повторилось, когда онъ былъ наказанъ болѣзнію за свое «небреженіе» къ порыву и мыслямъ «юныхъ», а потомъ: «глаголя предо всѣми въ земской избѣ и вдѣже аще обрѣтишеся», онъ убѣдился въ томъ, что «юніи прежде имутся за дѣло».

За минувшіе годы въ Россіи выросло новое молодое поколѣніе въ условіяхъ тревожныхъ и тяжелыхъ, которыя будятъ мысль, родятъ идеи выхода къ лучшему и гонимое чувство національной гордости... Не ему ли суждено сыграть роль той «полевой арміи, съ которой долженъ согласовать свои дѣйствія гарнизонъ «зарубежной крѣпости»...

Безпокойство и неясность будущаго угнетаютъ духъ военной эмиграціи и вызываетъ естественно вопросы, подобные тому, какъ было на банкетѣ въ 14 годовщину Добровольческой арміи. Они не могутъ долго оставаться безъ отвѣта.

П. Махровъ.

политической идеологіи. Но, видя общее стремленіе къ выясненію ряда неясностей, созданныхъ прошедшими годами и измѣнившейся со дня оставленія нами родной земли обстановкой, чувствуешь, какъ необходимо сейчасъ намъ познать ближе нашу Родину и уловить живыя стремленія нашего народа къ національной борьбѣ и національной побѣдѣ.

Это — наша необходимая работа; да пойдетъ она параллельно съ той, которой мы должны посвятить всѣ наши силы — **борьбѣ, безпощадной, борьбѣ всѣми способами и средствами съ жестокимъ, но уже сильно слабѣющимъ врагомъ.**

В. Орѣховъ.

ПАМЯТИ ПАТРІОТА И ВОЖДЯ.

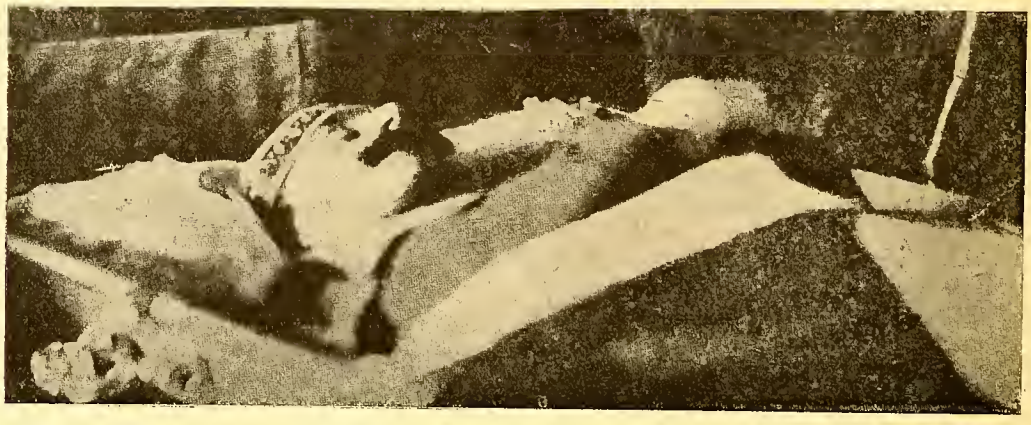

Генералъ А. М. Калединъ въ гробу.

(Клише журнала «Станица»).

УГОЛЬ

Посвящается зарубежнымъ защитникамъ пятилѣтки.

Редакція рекомендуетъ этотъ очеркъ вниманію всѣхъ зарубежныхъ поклонниковъ пятилѣтки и сталинскихъ достиженій.

«Уголь — наше золото», сказалъ товарищъ Сталинъ...

Темно. Душно отъ угольной пыли, влаги и испареній сотенъ человѣческихъ тѣлъ. Ихъ почти не видно. Тускло мигаютъ огоньки лампочекъ; глухо отражается ударъ сотенъ кирокъ, впивающихся въ угольную массу, и глухо вторитъ этому удару тяжкій вздохъ едва видимыхъ тѣней «осужденныхъ».

Ихъ больше сотни здѣсь, въ этомъ мрачномъ, черномъ, низкомъ, длинномъ коридорѣ шахты. Худые, черные, какъ уголь, изможденные, съ искривленными до крови отъ угольной пыли глотками, «осужденные! безсмѣнно, безперерывно, двѣнадцать часовъ подрядъ, сжимаютъ въ слабыхъ, исхудалыхъ рукахъ рукояти кирокъ и, вздымая ихъ кверху, съ больнымъ стономъ надорванной человѣческой груди, вонзаютъ ихъ въ безконечную толщу могучаго угольнаго пласта. Двѣнадцать часовъ ни отдыха, ни пищи, ни смѣны «осужденному» нѣтъ.

Сзади нихъ, растянувшись цѣпью, медленно прохаживаются двѣнадцать другихъ. Ихъ легко узнать: крѣпкая, хорошая одежда, блестящія пуговицы, новая амуниція и на каждомъ, въ кабурѣ, большой револьверъ. Рожи упитанныя, звѣрскія, съ заплывшими глазами, широкоплечіе и всѣ съ пузомъ, плотно упитаннымъ... Надзиратели за «осужденными». Каждые три часа сверху спускается новая смѣна, и надзиратели смѣняются. Происходитъ сдача. Новые, вынувъ револьверы и направивъ ихъ на затылки «осужденныхъ», медленно обходятъ длинную ленту искривленныхъ, исхудалыхъ согнутыхъ спинъ.

Черезъ двѣнадцать часовъ сверху спускаютъ новую смѣну «осужденныхъ». Молча (говорить нельзя — револьверы надзирателей наготовѣ), старые передаютъ новымъ кирки и, какъ тѣни, едва бредя, спотыкаясь и падая, идетъ отработавшая смѣна къ люку, къ машинамъ.

Наверху, неумытыхъ не отдохнувшихъ, гонятъ ихъ въ столовыя. Тамъ та же грязь, вонь и мракъ.

Обѣдъ... вода и въ ней плаваетъ нѣсколько шкварокъ. Сквозь стиснутые отъ злобы, боли и голода зубы стономъ слышится: «опять мясо куда то улетѣло»... Но уже видно поднявшееся грузное тѣло надзирателя, блеститъ въ его рукѣ вынутый револьверъ и... голосъ-стонъ замираетъ, и ложки, бьющія по пустымъ металлическимъ тарелкамъ, затихаютъ.

И такъ изо дня въ день.

Но однажды ложки не затихли, а метнувшійся на шумъ съ револьверомъ надзиратель покатился какъ подкошенный, сшибленный ударомъ скамейкой, нанесеннымъ доведенной до крайности горстью «осужденныхъ».

Въ это время мимо проходила другая партія «осужденныхъ», направлявшаяся на смѣну въ шахту. Они видѣли... Слышали и выстрѣлы, раздавшіеся вслѣдъ.

Блеснули ихъ глаза пламенемъ затравленнаго звѣря. Ни слова не было сказано между ними... но всѣ поняли. И когда, спустившись внизъ, они обмѣнивались со старыми кирками, то гдѣ то, едва слышно, пронеслось:

«Наверху... началось».

Ни слова больше не было сказано, но стоявшіе рядомъ переглянулись, и только крѣпче рука сжала рукоять кирки, а глазъ скосился назадъ, въ сторону, откуда приближался надзиратель.

Надзиратель, взведя курокъ, приближался медленно, вперяя злобно взоръ въ затылокъ каждому осужденному. Еще шагъ, другой, и, когда рука съ револьверомъ уже протянулась къ затылку «осужденнаго»... взметнулась сосѣдняя кирка и, какъ въ пластъ угля, въ затылокъ надзирателю впился желѣзный, острый молотъ...

Двѣнадцать карабиновъ и двѣнадцать револьверовъ попало въ руки «осужденныхъ». Все пришло въ движеніе; все зашумѣло, заговорило, и эти сто черныхъ, изможденныхъ, исхудалыхъ человѣческихъ скелетовъ, походившихъ скорѣе на выходцевъ съ того свѣта, бросились, въ безумной радости полученной давно-жданной свободы, къ колодцу люка. Здѣсь наскоро, изъ опрокинутыхъ вагонетокъ и кучъ вывороченнаго угля, «осужденные», въ предвидѣніи скораго спуска новой смѣны надзирателей, соорудили баррикады, закрывъ всѣ входы въ галлереи шахты.

Молча, въ тишинѣ и темнотѣ, лежали почти голые «осужденные» наверху баррикады и въ напряженномъ ожиданіи чутко прислушивались, стремясь уловить малѣйшій шумъ, достигавшій сюда, на громадную глубину въ подземелье, оттуда, сверху, откуда долженъ былъ появиться новый врагъ. Дрожали отъ физической немочи и слабости руки, болѣзненно вздрагивала чахоточная, пропитанная угольной пылью грудь, но глаза горѣли огнемъ свободы, огнемъ надежды, и пальцы впивались, въ безумной жаждѣ мщенія, въ холодныя, гладкія глыбы чернаго угля баррикады.

Они лежали въ блаженствѣ завоеваннаго отдыха...

Но вотъ, сверху донесся лязгъ желѣза и шумъ спускавшейся клѣтки. Всѣ сто скелетовъ замерли, вперивъ горящіе взоры въ спускавшуюся все ближе и ближе машину.

Секунда... другая... и тихо стукнуло дно клѣтки о полъ люка.

Полная тишина и мракъ на сторонѣ «осужденныхъ».

Прибывшіе надзиратели почуяли недоброе. Осторожно пріоткрылась дверка клѣтки, и, держа револьверъ на готовѣ, на землю ступилъ болѣе смѣлый. Пристально всматриваясь въ темноту выходовъ галлерей, онъ несмѣло направился къ одной... За нимъ вышелъ другой, третій, четвертый, но такъ же робко, осторожно.

Мгновенная искра пронизала темноту подземелья, и одиночный выстрѣлъ прокатился эхомъ по

БОЛЬШЕВИЦКАЯ КЛЕВЕТА

(Къ пактамъ о ненападеніи).

Плакатъ, развѣшенный большевиками въ С.С.С.Р.: разстрѣлъ французскихъ рабочихъ у собора Божьей Матери въ Парижѣ.

галлереямъ шахты... Передній надзиратель палъ, сраженный мѣткой пулей стараго охотника вольнаго далекаго Сибирскаго края, нынѣ «осужденнаго».

«Сдавайтесь, насъ болѣе полутораста человѣкъ здѣсь»...

Сдались прибывшіе надзиратели. Еще двѣнадцать карабиновъ и двѣнадцать револьверовъ перешло къ осужденнымъ. Сила въ подземельѣ собралась грозная.

Клѣть, прождавъ около часу смѣны надзирателей и не дождавшись установленнаго сигнала, ушла пустой наверхъ. Видно, наверху сообразили, что внизу, подъ землей, что то случилось, что то плохо.

Тихо лежатъ на баррикадахъ «осужденные» мертвецы. Прошло двѣнадцать часовъ свободы, двѣнадцать часовъ долгожданнаго, заслуженнаго отдыха.

Ѣсть хочется. Вѣчная голодовка какъ то стала сейчасъ болѣзненнѣе чувствоваться. Но ѣсть нечего.

Бросились къ тѣламъ надзирателей; у тѣхъ оказались папиросы. Покурили; заглушился нѣсколько голодъ, но потомъ онъ опять, съ новой болью, сталъ сильнѣе ощущаться.

Прошло 24 часа, сверху ничего не слышно. Темно, тихо, какъ въ могилѣ.

Лежатъ полтораста «осужденныхъ» на баррикадѣ и рѣдко уже кто двинется изъ нихъ. Слабость одолѣваетъ, сковываетъ безсильныя руки и ноги, еще болѣе скрючиваетъ искривленные долгой принудиловкой спинные хребты. Глаза уже не горятъ, а на губахъ запеклась кровь отъ разодранной угольной пылью глотки.

Прошло еще 24 часа, и, когда, спустя еще нѣкоторое время, наверху показался сильный свѣтъ, и, медленно двигаясь, опустилась передъ баррикадами опять клѣть съ большой группой вооруженныхъ до зубовъ чекистовъ, то ни одного звука не раздалось съ высоты баррикадъ.

«Осужденные» — лежали.

Дѣло было кончено скоро. Вожаковъ заковали въ кандалы, а прочихъ повели въ тюрьму...

На тюремномъ дворѣ стояли пулеметы...

(«Г. Р.»).

«Подъяремный».

ВЪ СОВѢТСКОЙ РОССІИ.

(Свѣдѣнія конца декабря 1931 г.).

«Въ Петроградѣ остро ощущается недостатокъ продуктовъ и предметовъ первой необходимости. У кооперативовъ приходилось видѣть очереди за калошами въ 500-600 человѣкъ. Другого въ кооперативахъ достать нельзя, товара нѣтъ. Въ «Комерческихъ магазинахъ» есть много разныхъ товаровъ; цѣны слѣдующія: колбаса 8-16 р. кило, сыръ 25 р. кило, масло 25 р. к., фуфайка — 40 руб., шерстяная шапочка 30 р., дамская обувь — 140 руб., мужской обуви не видно совсѣмъ.

На базарѣ изъ подъ полы можно получить масло за 10 р. кило; мясо 4 руб. фунтъ; булка бѣлаго хлѣба 1. 20 к.; яйца — десятокъ — 5 руб. Несмотря на дороговизну жизни, обыватели ищутъ зрѣлищъ. Театры и кино переполнены. Билеты въ театры достать трудно, большинство распредѣляется по учрежденіямъ. Наблюдая толпу, замѣтно много пьяныхъ; громко ругаютъ порядки и власть. Много злобы и разговоровъ о томъ, что иностранцамъ, служащимъ ГПУ и коммунистамъ большія преимущества въ жизни передъ остальной массой гражданъ. Въ обывательствѣ по прежнему ходятъ слухи о предстоящей войнѣ.

Въ провинціи недостатокъ промышленныхъ товаровъ ощущается много сильнѣе, чѣмъ въ Петроградѣ. Въ колхозахъ С. З. области неурожай. Крестьяне старались не для качества, а для количества сбора. Во исполненіе хлѣбозаготовки забирался хлѣбъ для государства въ первую очередь, крестьянскимъ семьямъ оставлено недостаточно для пропитанія, а при плохомъ качествѣ зерна у многихъ къ Рождеству уже изсякли запасы. Сильно выколачиваетъ власть ленъ. Строгія мѣры за несдачу положеннаго по плану.

Чувствуется въ провинціи С. З. области недостатокъ сахара. Что доставляется отъ Центра, выдается «ударникамъ» и не многимъ колхозамъ, выполнившимъ заданіе по сдачѣ льна и зерна.

Продолжаются мелкія возстанія, покушенія на крушеніе поѣздовъ, поджигаютъ колхозы коммунистическіе. Власти обвиняютъ Б. Р. П. Подтверждается, что антикоммунистическая литература извѣстна низамъ населенія и ГПУ усиленно занято ея истребленіемъ и ищетъ виновныхъ въ ея распространеніи.

ХРОНИКА

ОБЩЕСТВО ДРУЗЕЙ «ЧАСОВОГО»

Во вторникъ 2 марта въ 8 ч. 30 м. в. въ редакціи журнала «Часовой» (29, рю дю Колизе) состоится общее собраніе Общества Друзей «Часового». Въ случаѣ неприбытія кворума, черезъ полчаса состоится общее собраніе, дѣйствительное при любомъ числѣ собравшихся.

Р. О. В. С. И БЕЗРАБОТИЦА ВЪ МАРСЕЛѢ.

Въ своей корреспонденціи, помѣщенной въ № 73 «Часового», я высказывалъ надежду, что дѣло помощи безработнымъ въ Марселѣ, начатое мѣстнымъ Отдѣломъ Союза Офицеровъ, будетъ поддержано.

Какъ пріятно писать, что надежды сбылись. Первымъ откликнулся мѣстный отдѣлъ О-ва Галлиполійцевъ, прославъ 50 франковъ и выпустивъ 20 подписныхъ листовъ, результатъ сбора по коимъ еще неизвѣстенъ, но онъ есть.

Мысль объ участи безработныхъ нашла откликъ и въ частной средѣ Марселя и уже сконструированъ «Комитетъ помощи безработнымъ», куда вошли и представители мѣстныхъ организацій Р. О. В. С. Хотя, пожалуй «вошли» это не правильно, т. к. онѣ составляютъ главную основу этого комитета.

Но больше всего на меня подѣйствовалъ поступокъ четырехъ русскихъ малышей, въ возрастѣ отъ 7 до 9 лѣтъ, которые, явившись ко мнѣ сказали: «вотъ, дядя, вы помогаете безработнымъ, такъ возьмите 28 франковъ, которые мы собрали въ Общежитіи, славя Христа». Изъ скромности имена этихъ маленькихъ русскихъ патріотовъ я называть не буду, тѣмъ болѣе, что они достойно отмѣчены въ приказѣ начальника Марсельскаго раіона.

А. Доронинъ.

ЗНАМЯ 13-го СТРѢЛКОВАГО И ШТАНДАРТЪ 8 ДРАГУНСКАГО ПОЛКА

12-го сентября 1931 года, одно изъ трехъ, хранящихся въ Бѣлградской Русской церкви, знаменъ 13-го стр. Генер.-Фельдм. Вел. Кн. Николая Николаевича полка вмѣстѣ со штандартомъ 8-го др. Астраханскаго Генер.-Фельд. Вел. Кн. Николая Николаевича полка, были, съ воинскими почестями перенесены въ Александро-Невскую церковь (серб - скую), гдѣ и хранятся передъ иконой Св. Николая, сооруженной въ память Царя-Мученика. Послѣ торжественнаго патріаршаго молебствія, знамя и штандартъ были переданы Генер. Экомъ патріарху Варнавѣ.

Эта передача, на временное храненіе, была сдѣлана нашимъ высшимъ военнымъ начальникомъ по просьбѣ и желанію патріарха, духовенства и прихожанъ этой церкви, какъ символъ братскаго единенія двухъ славянскихъ народовъ.

БРОНЕПОѢЗДЪ ГЕНЕРАЛА ДРОЗДОВСКАГО.

Инціативная группа бывшихъ чиновъ бронепоѣзда генерала Дроздовскаго проситъ своихъ соратниковъ откликнуться, въ цѣляхъ дальнѣйшаго тѣснаго объединенія, по адр. подпоручика Комаревскаго.

A. Komarevsky, 281, Chaussée d'Alsamberg, Bruxelles.

Тамъ, гдѣ всегда бьются...

ВОЗСТАНІЕ ВЪ ЗАКАСПІИ.

Сводка вооруженной борьбы съ 10 декабря 1931 г. по 10 февраля 1932 г.

Въ іюнѣ мѣсяцѣ туркменское населеніе оазисовъ Тедженскаго, Мервскаго, Хивинскаго и раіоновъ Казанджика и Красноводска взялось за оружіе и возстало противъ совласти. Ближайшимъ поводомъ къ возстанію послужили реквизиціи скота по разверсткамъ и по твердымъ цѣнамъ, грозившія въ конечномъ результатѣ полнымъ уничтоженіемъ скотоводства въ этихъ раіонахъ.

Іюнь и іюль мѣсяцы прошли въ рядѣ героическихъ схватокъ возставшаго населенія съ красными. Особенно удачны дѣйствія повстанцевъ были въ раіонѣ Казанджика и ст. Узунъ-су, гдѣ линія желѣзной дороги была не разъ перерѣзана и станціи заняты и разрушены. Число повстанцевъ въ этомъ раіонѣ къ началу августа дошло до 1600 конныхъ, вооруженныхъ винтовками при 10 пулеметахъ. Къ началу августа на всемъ пространствѣ культурной полосы внѣ линіи отчужденій ж. дор. и большихъ населенныхъ пунктовъ совѣтская власть была свергнута. Всѣ уцѣлѣвшіе представители «рабоче-крестьянской» власти поспѣшили укрыться въ города подъ защиту красныхъ штыковъ. Въ раіонѣ Тедженъ-Асхабада дѣйствіями повстанцевъ руководилъ Фазъ-Гельды, въ раіонѣ Казанджика Берды-Али и въ Красноводскомъ раіонѣ Ата-Гельды.

Успѣшныя дѣйствія повстанцевъ въ первые два мѣсяца борьбы создали у красныхъ форменную панику. Въ помощь частямъ 1-й Туркестанской совѣтской дивизіи въ августѣ мѣсяцѣ были переброшены 82 и 83 кавполки, полкъ горнострѣлковой дивизіи, техническія части 8-й кавбригады, 2-й туркменскій конный полкъ, 3-й узбекскій конный полкъ, Таджикскій горно-стрѣлковый батальонъ, взводъ танковъ и 62-85 дивизіоны ОГПУ. Въ борьбѣ, краснымъ съ самаго начала возстанія широко примѣнялась авіація, для чего въ районъ возстанія были переброшены 35 и 40 авіо-отряды и цѣликомъ 37 эскадрилья изъ Ташкента (раньше она была лодъ № 35-7). Техническое и численное превосходство позволило краснымъ оттѣснить повстанцевъ вглубь песковъ Кара-Кумовъ. Въ настоящее время красная авіація выполняетъ заданія «рабоче-крестьянской» власти по уничтоженію мирнаго населенія, ушедшаго изъ раіона возстанія со своими стадами въ пески и отказавшагося вернуться по требованію цика Туркменіи въ свои аулы. Въ центръ «П. К.» поступили донесенія о гибели сотенъ людей и тысячъ головъ скота, растерзанныхъ и удушенныхъ химическими и бризантными бомбами красныхъ аэроплановъ, сброшенныхъ на колодцы кара-кумовъ. Поступили донесенія о воздушной бомбардировкѣ ауловъ: Кельте-Кунгуръ, гдѣ убито 13 человѣкъ, Товаккей, Мулла-Курбань, Сингирянъ, Чоганлы и т. д., и т. д.

Въ данное время возставшіе переживаютъ наиболѣе трудный періодъ, т. к. отсутствіе подножнаго корма и морозы заставляютъ ихъ держаться раіона Узбоя такыровъ и вообще мѣстъ, гдѣ такъ или иначе сохранились жалкіе остатки сухого камыша и травъ. Эта невольная временная «осѣдлость» повстанцевъ весьма облегчаетъ задачу красной авіаціи. Командованіе повстанцевъ съ нетерпѣніемъ ожидаетъ наступленія весны, когда появленіе подножнаго корма вернетъотрядамъ повстанцевъ возможность маневрировать. Цикъ Туркменіи, призываетъ повстанцевъ сдать оружіе и вернуться въ родные аулы, обѣщая «простить вину».

ОЪЕДИНЕНІЕ СЕСТЕРЪ МИЛОСЕРДІЯ Р. О. КРАСНАГО КРЕСТА СТ. ОРГ.».

11-го января 1932 г. состоялось Общее Собраніе Объединенія сестеръ милосердія Краснаго Креста, на которомъ было постановлено всемѣрно заняться развитіемъ дѣятельности Объединенія въ его стремленіяхъ оказать своимъ членамъ матеріальную и моральную поддержку. Въ переживаемое настоящее тяжелое время безработица тяжело коснулась и сестеръ милосердія и многія изъ нихъ въ настоящее время въ очень трудномъ положеніи.

На общемъ собраніи состоялись выборы Комитета, который въ настоящее время составляютъ: Предсѣдательница А. В. Романова, Члены Комитета: О. В. Толли, А. С. Жданова, О. М. Дорожинская, Е. Н. Ключарева, Е. М. Полуэктова, замѣстительницы: Е. Г. Сидорова, М. В. Малинина, О. В. Юркевичъ, Е. В. Ковалевская и А. В. Паршова, члены рев. ком. Л. В. Деопикъ, Л. Н. Овенъ, М. И. Прянишникова, Е. П. Домерщикова, С. А. Алексѣева.

Было постановлено приступить къ сбору средствъ, чтобы имѣть возможность сразу приступить къ исполненію намѣченныхъ цѣлей.

11-го марта с. г. въ залахъ Элизе Гомонъ:

79, avenue des Champs Elysees, Paris 8,

состоится балъ съ музыкальной программой.

Сестры милосердія въ своей работѣ, какъ въ мирное, такъ и въ военное время, всегда были особенно близки военной средѣ, поэтому, онѣ надѣятся, что на этомъ первомъ, ими устраиваемомъ, балу, онѣ въ числѣ своихъ гостей будутъ привѣтствовать всю военную семью.

Объявленіе: Въ измѣненіе свѣдѣнія, помѣщеннаго въ Военюмъ. Справочникѣ: адресъ Нач-ка группы Р. О. В. С. въ Сентъ-Этьенѣ: :

Monsieur G. Jadanoff. Maison de Casino. Pont de l'Ane, St.-Etienne (Loire). France.

РЕВЕЛЬ.

Организованный у насъ «Союзъ взаимопомощи бывшихъ военнослужащихъ», имѣющихъ цѣлью взаимную ихъ матеріальную и моральную поддержку, развивается въ своей дѣятельности и пополняется новыми членами. Послѣднему обстоятельству содѣйствуетъ то, что въ Союзъ могутъ входить не только бывшіе кадровые офицеры, но и вообще числившіеся по военному вѣдомству и не только эмигранты, а и лица любого подданства.

Теперь правленіе Союза занято главнымъ образомъ изысканіемъ средствъ и возможностей къ преодолѣнію повсемѣстно увеличивающагося матеріальнаго оскудѣнія, для чего на нѣсколькихъ собраніяхъ обсуждались мѣры по организаціи трудовыхъ артелей, способовъ постояннаго полученія работы по разнообразнымъ спеціальностямъ и пр.

Предсѣдателемъ союза генераломъ Бѣлымъ и полковникомъ Б. В. Энгельгардтомъ за послѣднее время было сдѣлано нѣсколько сообщеній, переходившихъ въ общія собесѣдованія на различныя темы по интересующимъ членовъ союза вопросамъ.

ВОЕННО-МОРСКОЙ СОЮЗЪ ВЪ НИЦЦѢ.

30-го января въ Ниццѣ состоялся при переполненномъ залѣ первый морской танцовальный вечеръ, устроенный мѣстной ниццкой группой В. М. С. Залъ былъ красиво декорированъ, особенное вниманіе привлекалъ на себя большой Андреевскій флагъ. Чудныя гостинныя и залы для бриджа, любезно предоставленныя г-жей Николаевой и г-жой Мерсье, создавали семейный уютъ.

Буфетъ былъ организованъ хозяйками вечера морскими дамами. Публика горячо аплодировала блестящему соло на віолончели г-жи Дорожинской и пѣнію баса г-на Середа.

Состоялся конкурсъ танго, призъ былъ врученъ г-жѣ Николаевой и ея партнеру г-ну Мерсье.

Предсѣдательствовалъ въ жюри Е. В. Князь Романовскій Герцогъ Лейхтенбергскій, почтившій вечеръ своимъ присутствіемъ.

СТОЛѢТНЯЯ ГОДОВЩИНА РОЖДЕНІЯ ГЕНЕРАЛА Н. П. ИГНАТЬЕВА.

30 января, по случаю столѣтія со дня рожденія генерала графа Н. П. Игнатьева, Славянское Дружество въ Софіи устроило торжественное засѣданіе, на которомъ выступали съ докладами профессоръ Дановъ и ген. штаба генералъ Никольскій. Первый докладчикъ подробно остановился на значеніи генерала графа Игнатьева для Болгаріи, какъ создателя С. Стефанской Болгаріи и, вообще, много поработавшаго въ дѣлѣ освобожденія Болгаріи. Нашъ генералъ Никольскій очень выпукло отмѣтилъ дипломатическую работу графа Игнатьева.

Предсѣдатель Славянскаго Дружества проф. Бобчевъ, открывая это собраніе, объявилъ, что Болгарскій Синодъ отдалъ распоряженіе во всѣхъ церквахъ Царства отслужить панихиды по графѣ Игнатьевѣ, а Министръ Народнаго Просвѣщенія по своему вѣдомству распорядился во всѣхъ учебныхъ заведеніяхъ прочитать доклады о личности графа и его заслугахъ передъ Болгаріей. Сыну графа Н. П. Игнатьева, — быв. командиру Преображенскаго полка генералу Н. Н. Игнатьеву, присутствовавшему на засѣданіи, была устроена шумная овація.

На торжественномъ засѣданіи присутствовали министры внутреннихъ дѣлъ и народнаго просвѣщенія г-да Гиргиновъ и Муравьевъ, видные члены Славянскаго Дружества со своимъ предсѣдателемъ проф. Бобчевымъ и представители Р. О. В. Союза съ генераломъ Абрамовымъ во главѣ.

Въ Александро-Невскомъ Соборѣ на слѣдующій день, 31-го января Митрополитомъ Софійскимъ Стефаномъ, соборнѣ съ духовенствомъ была отслужена панихида, передъ которой Владыка сказалъ трогательное слово.

Храмъ переполненъ и среди молящихся представитель Царя Бориса, много б. министровъ, учащихся, представителей русск. обществен. и военныхъ организацій. Союзъ Ветерановъ Освободительной Войны и др.

П. Я.

КАЮТЪ-КОМПАНІЯ ВЪ ПРАГѢ. — 23 декабря совмѣстно съ Кружкомъ изученія Великой войны была устроена лекція предсѣдателя каютъкомпаніи лейт. Стахевича на тему: «Потери русскаго флота въ судовомъ и личномъ составѣ во время Великой войны».

ВОЕННО-МОРСКОЙ ИСТОРИЧЕСКІЙ КРУЖОКЪ ИМЕНИ АДМ. КОЛЧАКА. 14 февраля ст. лейт. Кубе прочелъ крайне интересный докладъ «О будущей постановкѣ морского дѣла въ Россіи». Предсѣдатель напоминаетъ всѣмъ членамъ о необходимости посѣщенія общихъ собраній или присылки письменныхъ заявленій на его имя во избѣжаніе потери общенія съ кружкомъ.

По гарнизонамъ и постамъ

ГАЛЛИПОЛИЙЦЫ ВЪ ЧЕХОСЛОВАКІИ (по «Информ. листку» № 26).

— Генералъ-отъ-инф. Ходоровичъ прик. № 5 рекомендуетъ чинамъ Р. О. В. С. вступать въ ряды Русскаго Сокола. «Пребываніе въ рядахъ Р. С., кромѣ выработки физическихъ и духовныхъ силъ, кромѣ укрѣпленія идеи и единой воли, открываетъ намъ широкое поле для изученія на практикѣ тѣхъ отраслей военнаго дѣла, которыя мы знаемъ лишь теоретически», — говорится въ приказѣ.

— Отчетныя данныя Отдѣла Фонда Спасенія Родины свидѣтельствуютъ, что собранные Отдѣломъ суммы фактически превышаютъ значительно поступленія за 1930 г., несмотря на общее тяжелое матеріальное положеніе (Изъ письма ген. Миллера проф. В. С. Ильину). Выражена также горячая благодарность Главнаго Комитета М. В. Васнецову, А. А. Сташевскому, Г. М. Коджаспарову, всѣмъ членамъ Галлип. Земл-ва, г-жѣ К. Д. Асѣевой, Дамск. Галл. Комитету и Е. А. Максимовичъ.

— Вечеръ 8 января Галл. Землячества прошелъ съ большимъ моральнымъ и матеріальнымъ успѣхомъ (40.000 к. ч. чистой прибыли). Вечеръ прошелъ подъ почетнымъ протекторатомъ Н. Н. Крамаржъ и почетнымъ предсѣдательствомъ г-жи М. Матоушекъ.

— Въ кружкѣ по изученію міровой войны при Р. Н. У. въ Прагѣ (руков. — проф. ген. П. Ф. Рябиковъ, секр. полк. Н. А. Бигаевъ) росписаніе лекцій на февраль: 3-го проф А. Н. Фатѣевъ «Міровая политическая карта и Германія». 17-го — мичманъ П. В. Рѣпинъ «Красный Флотъ» и 24-го ген. шт. ген. В. В. Чернавинъ «Осада Осовца».

— 16-го января вечеромъ прибылъ по приглашенію Правленія Союза въ Пшибрамъ ген. Рябиковъ и въ тотъ же день прочелъ свою первую лекцію-докладъ о Кавказскомъ Фронтѣ. На лекціи присутствовали члены Союза и лица по приглашенію или съ разрѣшенія Правленія. Лекторъ очень талантливо развернулъ передъ слушателями одну изъ славныхъ страницъ исторіи Русской Арміи на фонѣ ея кавказскихъ походовъ. Докладъ, продолжавшійся около двухъ часовъ былъ прослушанъ съ неослабѣвающимъ вниманіемъ. 17 января, послѣ обѣда состоялся второй докладъ ген. Рябикова «Красная армія». Докладъ продолжался болѣе двухъ часовъ и привлекъ еще большее число слушателей.

— Въ Фондъ Спасенія Родины по Чехословакіи, за 1931 г. собрано 68.366,05 кр. ч.

АЛЕКСѢЕВЦЫ (по «Инф. Листку» отъ 30 янв. 1932 г. Перникъ).

— Информація отмѣчаетъ почти повсемѣстную безработицу.

— 19 окт. 1931 г. въ с. Бутакъ (Болгарія) покончилъ жизнь самоубійствомъ Марк. пѣх. полка подпор. П. В. Кочергинъ.

— Изъ Бѣлградчика (Болгарія) пишутъ: «Отношенія съ мѣстными властями не измѣнились и не оставляютъ желать лучшаго.

— Единственнымъ органомъ духовной связи является журналъ «Часовой», которымъ н-къ арм. группы подпор. Новохатскій по очереди снабжаетъ всѣхъ желающихъ.

ГАЛЛИПОЛИЙЦЫ ВЪ ГРЕНОБЛѢ (по «Инф. Листку», отъ дек. 1931 года).

— «Инф. Листокъ» О-ва Гал.-въ переданъ въ вѣдѣніе Р. О. В. С. и пріобрѣлъ значеніе общаго для всѣхъ печатнаго органа.

— Для удобства поддержанія связи сверху — внизъ и обратно, информированія и облегченія производства всякихъ взносовъ полк. Лукашевскій раздѣлилъ все отдѣленіе Р. О. В. С. на 13 отд. группъ по признаку мѣстожительства и работъ.

— На общемъ собраніи ч. ч. Р. О. В. С. 20 дек. постановлено о самообложеніи по 5 фр. мѣсячно для поддержанія безработныхъ.

— Составъ новаго Правленія «Заемн. Капитала» при Р. О. В. С.: кап. Чеботкевичъ — пр-ль; подпор. Захаревскій — казначей; подпор. Трояновскій и пор. Сабанѣевъ.

С. В. РАХМАНИНОВЪ — БЕЗРАБОТНЫМЪ.

Нашъ славный композиторъ и піанистъ С. В. Рахманиновъ откликнулся на новое горе зарубежниковъ — безработицу и связанное съ нею бѣдствіе. 16 марта въ залѣ Плейель онъ дастъ свой единственный въ этомъ сезонѣ концертъ въ Парижѣ, весь сборъ съ котораго имъ предназначенъ на дѣло помощи русскимъ безработнымъ. Билеты на этотъ концертъ поступили въ продажу въ субботу 20 февраля. Желающіе получить билеты (отъ 10 до 100 фр.) могутъ обращаться въ Комиссію по согласованію дѣятельности русскихъ организацій, оказывающихъ помощь безработнымъ (79, Bd. St.-Michel, Paris 5, Tél. Odéon 27-65). Продажа будетъ производиться также въ слѣдующихъ мѣстахъ:

Salle Pleyel, Durand — Place de la Madeleine, Boite à Musique, Concert Lerolle; Société d'Editions Musicales — 22, rue d'Anjou.

Предсѣдатель Комиссіи **Михаилъ Федоровъ.**

КОМИТЕТЪ ПОМОЩИ ДѢТЯМЪ Р. О. КР. КР.

Комитетъ помощи дѣтямъ Р. О. Кр. Кр. въ текущемъ году вступилъ въ 11-й годъ своего существованія.

За эти десять лѣтъ многимъ тысячамъ дѣтей была оказана самая разнообразная помощь. Собрано исключительно путемъ благотворительности свыше милліона франковъ.

Комитетъ имѣетъ дѣтскій садъ-пріютъ на 35 чел., устраиваетъ лѣтнія колоніи для дѣтей, выдаетъ порціи усиленнаго питанія дѣтямъ, помѣщаетъ въ лечебныя заведенія, платитъ въ школы, пріюты и т. п. и оказываетъ семьямъ разнаго рода денежную помощь. На учетѣ К-та состоитъ свыше 6.000 семействъ.

Для характеристики дѣятельности К-та можетъ служить израсходованіе имъ въ 1931 году около 200.000 франковъ на указанныя цѣли.

Источникомъ денежныхъ поступленій, какъ указано выше, является общественная благотворительность, основнымъ же источникомъ — устраиваемая разъ въ годъ «Недѣля помощи русскимъ дѣтямъ».

Въ этомъ году «Недѣля помощи» назначена на 6-12 марта.

Только съ дружной помощью всѣхъ насъ Комитетъ сможетъ продолжить свою дѣятельность.

Пусть и читатели «Часового» вспомнятъ о бѣдныхъ дѣтяхъ, положеніе которыхъ особенно тяжело именно въ переживаемое нами время, и помогутъ своей скромной лептой большой и энергичной работѣ Комитета.

Не забудьте же **НЕДѢЛЯ ПОМОЩИ ОТЪ 6 ДО 12 МАРТА.** Пожертвованія будутъ объявляться въ «Часовомъ». **В. О.**

Г. г. офицеровъ 6-го драгунскаго Глуховскаго Императрицы Екатерины Великой полка проситъ откликнуться **дочь полковника Бурхарда Карловича барона Будберга II по адресу: Эстонія, Ревель,**

Eesti, Tallinn, Rahukohtu, 4-2.

Маріи Бурхардовнѣ баронессѣ Майдель.

Начальникъ группы Р. О. В. Союза въ Нанси, капитанъ Гучмадзе, сообщилъ, что въ мѣстномъ госпиталѣ скончался **П. И. Кудаковъ.** Не зная никого изъ его родныхъ и знакомыхъ, онъ проситъ о наведеніи справки, дабы сообщить имъ о его смерти.

Разыскивается капитанъ Николай Ивановичъ **Рожковъ,** бывшій въ 16 году на Салоникскомъ фронтѣ въ составѣ 5 особ. бригады. Писать:

Madame Rojcov. Cité Keller, N° 11, Riouperoux (Isère).

ИЗЪ ПРИКАЗОВЪ СОСТОЯЩЕЙ ПОДЪ ПОКРОВИТЕЛЬСТВОМЪ ВЕЛИКАГО КНЯЗЯ АЛЕКСАНДРА МИХАЙЛОВИЧА НАЦІОНАЛЬНОЙ ОРГАНИЗАЦІИ РУССКИХЪ РАЗВѢДЧИКОВЪ.

§ 6. Редакціи «Часового» и «Русскаго Инвалида» предложили организаціи продажу своихъ изданій на чрезвычайно выгодныхъ условіяхъ. Имѣется такимъ образомъ возможность не только сдѣлать хорошее дѣло — способствовать болѣе широкому распространенію органовъ русской патріотической мысли и облегченію участи тѣхъ, кто въ борьбѣ за Россію потерялъ здоровье и способность работать, но и найти выходъ для тѣхъ отрядовъ и развѣдчиковъ, которые, изъ-за недостатка средствъ не могутъ выйти въ лѣтній лагерь или сшить себѣ палатку или форму.

Матеріальный вопросъ не носитъ однообразнаго характера въ нашей Организаціи. Есть отряды, которые годами существуютъ на собственныя средства; есть раіоны, которые выводятъ въ лагерь всѣхъ на свой счетъ. Но есть и другіе. Поступали просьбы денежнаго характера, не достаточно продуманныя или не согласованныя съ возможностями Хозяйственной Части Организаціи. Иногда эти просьбы «подкрѣплялись» не болѣе продуманнымъ заключеніемъ, въ родѣ того, что «иначе работа невозможна». Подобное заключеніе сразу опредѣляло удѣльный вѣсъ адресата и его цѣнность для какой бы то не было работы. Разъ человѣкъ началъ причины своего неуспѣха искать внѣ себя, то дѣло плохо. Отсутствіе воли, желанія и умѣнія работать сказывается раньше всего въ преувеличенныхъ матеріальныхъ требованіяхъ. Ссылки же на недостатокъ такъ называемыхъ «необходимыхъ средствъ» почти всегда маскируютъ кризисъ энергіи. Организація помогаетъ только тѣмъ, кто сдѣлалъ что-нибудь для образованія своего собственнаго фонда.

Одинъ изъ способовъ имѣть свой фондъ предлагается здѣсь. Отъ отчетливаго пониманія важности и полезности для всѣхъ вышеупомянутаго предложенія зависитъ доказательство жизнеспособности Отдѣла или Раіона.

За всѣми справками по продажѣ изданій обращаться къ капитану Грушецкому
(4, rue de Plélo, Paris 15).

П. п. Начальникъ Организаціи
Полковникъ **Богдановичъ.**

МАЛОРОССІЙСКІЯ «КОЛЯДКИ» НА ЧУЖБИНѢ.

15 января с. г. въ Парижѣ состоялся благотворительный — въ пользу безработныхъ артистовъ-пѣвцовъ — концертъ Ф. С. Поторжинскаго. Концертъ въ своемъ родѣ исключительный; такого въ Парижѣ еще не бывало. Центромъ всей программы были рождественскія малороссійскія колядки, въ обработкѣ народной музыки Стеценко.

«Коляда», «колядка», «колядовать» — эти слова пришли къ намъ изъ языческаго міра, гдѣ колядки сопровождались гуляньями, играми, пѣснями, плясками и зажиганіемъ костровъ. Въ Россіи колядованія сохранились въ нѣкоторыхъ мѣстахъ и до сего времени, но уже съ христіанской окраской. Онѣ пріурочены были къ празднику Рождества Христова и являлись народнымъ празднованіемъ первыхъ семи дней святокъ. Колядующіе съ ранняго утра 25 декабря ходили по селенію отъ одного двора къ другому съ искусственной звѣздой и славили Христа, т. е. пѣли въ честь его народные гимны.

Такимъ то вотъ выходомъ на сцену въ темнотѣ съ возженною искусственной звѣздой и начался концертъ.

Съ этимъ выходомъ мы какъ бы перенеслись въ Старую Россію, въ маленькую малороссійскую деревню съ ея избушками-мазанками, низкими заборами и плетнями и высокими снѣжными сугробами... И вспомнилась Россія... Ея необозримыя поля, широкія равнины, глубокія долины, безбрежные лѣса... и горы, окаймленныя лугами, и города просторно-привольные, нашъ русскій людъ и говоръ и наша армія непобѣдимая когда то и все... и все, чѣмъ ты когда то жилъ, что страстно такъ любилъ... А хоръ на сценѣ славилъ Христа тихо, нѣжно, отчетливо, бередя зарубцевавшіяся раны...

Всѣ колядки были прослушаны публикой съ захватывающимъ интересомъ и достойно награждены шумными апплодисментами. Но особенно сильное впечатлѣніе произвело дивное «Съ нами Богъ». Тутъ подъ тихое и стройное пѣніе хора: «Съ нами Богъ», сольные голоса дѣлаютъ какъ бы перекличку. Альтъ пѣлъ: «Его же начальство бысть на рамѣ Его и міра Его нѣсть предѣла». — Теноръ: «И нарицается имя Его: Велика Совѣта ангелъ». — Басъ: «Чуденъ Совѣтникъ, Богъ крѣпокъ, Властитель, Начальникъ міра»... Впечатлѣніе было такое, какъ будто два хора, раздѣленные пространствомъ, поютъ въ разныхъ мѣстахъ.

Нужно отдать справедливость руководителю хора — Ф. С. Поторжинскому: въ его движеніяхъ не было утомляющей монотонности... Въ немъ кипѣла жизнь... Онъ всецѣло жилъ тѣмъ, что пѣлось, переживалъ душею и смыслъ, и содержаніе колядки. Его движенія — то быстрыя, порывистыя и буйныя, — то медленныя, плавныя и даже скромныя, — до удивленія гармонично связывались со смысломъ раздававшихся словъ и какъ бы дополняли то, что выражалось голосомъ дружно спѣвшагося хора... Они сливались въ одно общее, чудное, плѣняющее цѣлое...

Концертъ ярко показалъ, что Богъ наградилъ Федора Сергѣевича не только талантомъ къ пѣнію и музыкѣ, но еще какой то особенной чуткостью къ смыслу поемаго и прекраснымъ пониманіемъ духа церковности... Его «форте и піанниссимо» не шаблонны, они являются результатомъ передачи содержанія... Такое пѣніе не утруждаетъ слушателей, ибо оно не только ласкаетъ его слухъ, но проникаетъ и въ душу его, захватываетъ чувство и заставляетъ человѣка или радоваться или скорбѣть, а иногда и рыдать...

Весною Ф. С. Поторжинскій предполагаетъ дать концертъ духовной музыки. Богъ ему въ помощь: несомнѣнно онъ доставитъ этимъ концертомъ высокое эстетическое наслажденіе.

Въ зарубежной жизни — онъ въ Болгаріи былъ преподавателемъ пѣнія въ семинаріи въ г. Пловдивѣ. А послѣ концертовъ болгарской народной музыки занялъ мѣсто регента болгарскаго народнаго хора въ г. Варнѣ. Попавъ во Францію, ѣздилъ по ней со своимъ хоромъ, давая концерты.

10 мѣсяцевъ безплатно управлялъ хоромъ въ Сергіевской походной церкви Союза Галлиполійцевъ. И уже второй годъ состоитъ хормейстеромъ въ одномъ извѣстномъ въ Парижѣ французскомъ театрѣ.

П. Б.

«Помни Россію» (журналъ, издаваемый инструкторскимъ звеномъ состоящей подъ покровительствомъ Е. И. В. Вел. Князя Александра Михайловича, національной организаціи русскихъ развѣдчиковъ), № 4. Парижъ, январь 1932 г.

— Мы, молодежь, и на насъ лежитъ обязанность освободить Родину, — говорится въ редакціонной передовой. — Дружнѣе за работу; — она трудная, но мы выйдемъ побѣдителями...» Въ номерѣ много произведеній самихъ развѣдчиковъ. Съ чувствомъ написано стих. «Развѣдчикъ» К. Померанцева. Талантливы: повѣсть «Развѣдчикъ Алеша» Знича. «Легенда о Св. Георгіи» Я. Р., «Дѣдъ Морозъ и экономическій кризисъ», К. Померанцева, «Лѣсъ горитъ», ст. разв. А. Рауша, стихи «Дума Развѣдчика» Знича.

Въ прикладномъ отдѣлѣ: «Типъ звеновой палатки» П. Богдановича, «Не дожидаясь весны, шейте теперь ваши палатки» ст. инстр. И. Олифера, Медицинскій отдѣлъ» д-ра П. А. Гагарина, «Филателія» В. Медвѣдева, разныя извѣстія.

Польза такого журнала для юныхъ литераторовъ несомнѣнна.

† ГЕНЕРАЛЪ-МАІОРЪ АЛЕКСАНДРЪ АЛЕКСѢЕВИЧЪ ТОЛМАЧЕВЪ.

Въ г. Софіи, 17 января 1932 г., и послѣ продолжительной и тяжкой болѣзни, скончался ветеранъ Освободительной войны 1877-78 г. генералъ-маіоръ Императорской Арміи — Александръ Алексѣевичъ Толмачевъ.

Покойный родился 9 апрѣля 1860 г.; изъ дворянъ Бессарабской губерніи; въ службу вступилъ вольноопредѣляющимся въ 54 Пѣхотный Минскій полкъ, въ рядахъ котораго провелъ всю кампанію 1877-78 г. г. Въ составѣ авангарда арміи, подъ руководствомъ ген.-лейтенанта Радецкаго и подъ непосредственнымъ начальствомъ генералъ-маіора Драгомирова участвуетъ въ переправѣ черезъ Дунай у Зимницы и въ бою на Систовскихъ высотахъ со взятіемъ гор. Систова.

За отличіе въ дѣлахъ производится въ унтеръ-офицеры, а затѣмъ въ прапорщики.

Участникъ перехода черезъ Балканы и во всѣхъ Шипкинскихъ бояхъ. За отличіе въ сраженіи на Шипкинскомъ перевалѣ 9-XI-1877 г. награжденъ «знакомъ отличія военнаго ордена 4 ст.». Послѣ взятія ген. лейт. Радецкимъ въ плѣнъ всей турецкой арміи Веселя-Паши на Шипкѣ — въ походѣ отъ Казанлыка до Адріанополя и далѣе до Санъ-Стефано. За отличіе въ бояхъ награждается орд. Св. Анны 4 ст. съ надписью «за храбрость». Послѣ Санъ-Стефанскаго мира и выдержанія офицерскаго экзамена при Одесскомъ пѣхотномъ юнкерскомъ училищѣ, произведенъ въ подпоручики.

Въ 1882 г. по собственному желанію переведенъ въ корпусъ Пограничной Стражи, гдѣ протекла почти вся его дальнѣйшая служба, вплоть до командира 6-ой Таурогенской бригады. Участникъ Великой войны, гдѣ занималъ рядъ тыловыхъ должностей. Въ 1916 г. производится въ чинъ генералъ-маіора.

Въ Добровольческой Арміи — Начальникъ 9 тыловаго этапнаго участка. Покойный имѣлъ всѣ русскіе ордена, включительно до Владиміра 3 ст., Высочайшій подарокъ по чину и Высочайшее благоволѣніе. Послѣ эвакуаціи проживалъ въ г. Сараево, гдѣ состоялъ на службѣ въ Военномъ вѣдомствѣ Югославіи.

Въ 1918 г. исполнилось 50-лѣтіе въ офицерскихъ чинахъ, что было торжественно отмѣчено мѣстнымъ отдѣломъ Р. О. В. С. Въ 1930 г. переѣхалъ въ Болгарію на пенсію отъ болгарскаго правительства, какъ ветеранъ Освободительной войны 1877-78 г. Царь Борисъ отъ имени признательной Болгаріи въ день празднованія 50-лѣтія освобожденія Болгаріи наградилъ генералъ-маіора Толмачева «офицерскимъ крестомъ за храбрость 4 ст.».

Покойный отличался большой отзывчивостью къ чужому несчастью и горю и всѣмъ помогалъ. Обладая мягкимъ, ровнымъ и добрымъ характеромъ, — покойный пользовался общимъ уваженіемъ и любовью.

Спи-же спокойно вѣрный слуга русскихъ Царей — Императоровъ Александра II, Александра III и Николая II и защитникъ братскаго народа — Болгаріи.

† ПОЛКОВНИКЪ ИВАНЪ ФРАНЦЕВИЧЪ НѢМЧЕКЪ

6-го ноября въ г. Вимперкѣ въ Чехословакіи на 60 году скончался Полковникъ Иванъ Францевичъ **Нѣмечекъ**. Покойный во время Великой войны служилъ въ Австро - Венгерской арміи въ штабѣ крѣпости Перемышль. Во время формированія добровольческихъ частей въ Россіи онъ былъ Помощникомъ Командира 8 легіона Чехо-Словацкихъ частей. Онъ принялъ участіе въ бѣлой борьбѣ съ самаго ея начала и совершилъ весь 1 Кубанскій походъ въ качествѣ Командира Чехо-Словацкаго инженернаго баталіона. По возвращеніи на родину И. Ф. служилъ въ штабѣ Командующаго военнымъ округомъ въ г. Прагѣ. Сравнительно недавно И. Ф. вышелъ въ отставку, но тяжкая болѣзнь преждевременно свела его въ могилу. До послѣдняго своего часа онъ отдавалъ себя работѣ на пользу нашему Русскому дѣлу, состоя около 8 лѣтъ Предсѣдателемъ отдѣла Союза Первопоходниковъ въ Прагѣ. И. Ф. принадлежалъ къ небольшому числу людей фанатично любящихъ Россію. Живя скорбями и невзгодами русскихъ людей, онъ больно переживалъ наше изгнаніе и всегда всѣми силами шелъ на помощь русскимъ людямъ на чужбинѣ. Въ лицѣ И. Ф. Первопоходники потеряли своего славнаго боевого соратника; широко извѣстнаго въ дни похода каждому его совершившему. Русскія люди потеряли въ немъ друга Россіи, любившаго ее и отдававшаго свои силы во имя идеи нашей будущей великой національной Россіи.

К. Н.

† Въ Петроградѣ скончался ординарный профессоръ по кафедрѣ морской исторіи Николаевской Морской Академіи флота генералъ-лейтенантъ **Евгеній Ивановичъ Аренсъ** — георгіевскій кавалеръ, ветеранъ Освободительной войны, авторъ многихъ трудовъ и статей по морскимъ вопросамъ и исторіи Флота.

— Гвардейскаго экипажа ст. лейт. **Т. Н. Агапѣевъ** скончался въ декабрѣ отъ разрыва сердца въ Нью-Іоркѣ.

— Гардемаринъ **А. П. Свѣшниковъ** инженеръ рудниковъ Агила въ Аргентинѣ скончался 7 августа 1931 г. отъ ожоговъ и пораненій, полученныхъ имъ во время пожара на рудникѣ.

Старшій Лейтенантъ фонъ Брискорнъ проситъ лицъ, знающихъ подробности о смерти Кирилла, Петра и Сергѣя Владиміровичей фонъ Брискорнъ — офицеровъ артиллеріи, сообщить таковыя въ редакцію «Часового».

ПОСТУПИЛО ЧЕРЕЗЪ «ЧАСОВОЙ».

Въ Фондъ Спасенія Россіи, г. Лысогоровъ — 5 ф.

Въ пользу инвалидовъ, г. Лысогоровъ — 5 фр., г. Азаркевичъ — 10 фр..

Въ пользу безработныхъ, г. Логвиновъ — 5 фр., Е. Трузе — 15 фр., кап. Войнарскій — 10 фр., Плихта — 3 фр.

На памятникъ въ Галлиполи, г. Логвиновъ — 5 ф.

На памятникъ въ Бизертѣ, группа Корнилов. арт. див. — 43 фр.

На храненіе знаменъ въ Бѣлградѣ: Адмиралъ Кедровъ — 25 фр., Логвиновъ — 5 фр.

ЖИЗНЬ ЗА ОТЕЧЕСТВО...

По братской линіи дошла печальная вѣсть о гибели одного изъ видныхъ руководителей крестьянскихъ братскихъ повстанческихъ дружинъ Антона Осиповича **Забѣлло.** Одновременно съ нимъ погибъ и начальникъ дружины Петръ **Дымовъ.** Огласка мѣста и условій гибели этихъ славныхъ защитниковъ чести поруганной родины несвоевременны. Придутъ сроки, возстанетъ русскій народъ, какъ послѣ Смутнаго времени, три вѣка тому назадъ, воцарится порядокъ при помощи современныхъ Мининовъ и Пожарскихъ и помянутъ благодарною памятью русскіе люди имена всѣхъ положившихъ жизнь свою за освобожденіе родины. А пока, въ изгнаніи мы можемъ лишь помолиться за ихъ души и да упокоитъ Господь Богъ ихъ въ селеніяхъ праведныхъ.

П.

† ПАМЯТИ КАПИТАНА А. А. ДУРНОВО.

Въ декабрѣ 1931 г. въ Парижѣ отъ туберкулеза въ легкихъ скончался Л. Гв. 4-го Стрѣлковаго Императорской Фамиліи полка капитанъ Александръ Александровичъ Дурново. Я зналъ его по Императорскому Александровскому Лицею, жизнерадостнымъ, веселымъ, вѣрнымъ товарищемъ.

На войнѣ, какъ единогласно утверждали его однополчане, онъ неоднократно отличался и, въ концѣ концовъ, понесъ тяжелое увѣчье, лишившее его возможности пользоваться обѣими руками и сдѣлавшаго его, веселаго и жизнерадостнаго, полнымъ калѣкой. Ни одѣться, ни закурить, ни достать изъ кармана платокъ, онъ самъ не былъ въ состояніи, требуя около себя постояннаго присутствія близкихъ людей и медицинскаго присмотра надъ его не залѣчившимися ранами.

Но въ этомъ искалѣченномъ, безпомощномъ тѣлѣ все еще жилъ непобѣдимый духъ русскаго офицера. Когда возникла Добровольческая Армія, не госпитали ея пріютили кап. Дурново, онъ стремился однимъ изъ первыхъ туда, на новый фронтъ, къ своимъ боевымъ товарищамъ. Добровольческая Армія видѣла въ своихъ рядахъ много такихъ добровольцевъ-героевъ.

Эвакуировавшись вмѣстѣ съ арміей за-границу, онъ не оставилъ ее и за-рубежомъ. Стоитъ-ли говорить, что представляетъ изъ себя бѣженская жизнь для такого тяжелаго увѣчнаго воина, какимъ былъ А. А.? Но онъ усидчиво работалъ въ свободныя отъ невыносимой для него повседневной работы, часы, въ Національной библіотекѣ, изучая исторію военныхъ доблестей Россіи, искалъ матерьялы, составлялъ исторіи полковъ, внимательно слѣдилъ за русской и иностранной военной литературой, самъ писалъ. И писалъ отлично. Сцены изъ быта своего полка во время великой войны выходили у него такими живыми и естественными, что ихъ можно сравнить только съ «Записками кавказскаго гренадера» Попова.

Немилосердная въ наши дни для защитниковъ родины судьба, въ концѣ концовъ рѣшила смилостивиться надъ А. А. Дурново и прекратила ниспосланныя ему земныя испытанія, но взявъ его отъ насъ лишила армію одного изъ своихъ вѣрнѣйшихъ солдатъ и Россію одного изъ преданнѣйшихъ ея сыновъ.

Кап. Дурново былъ женатъ (женился въ Добровольческой Арміи, въ Екатеринодарѣ) на дочери вѣрнаго друга Арміи, участника Ледяного Похода Н. Н. Львова.

Сергѣй Терещенко.

КЪ СОТРУДНИКАМЪ ЛѢТОПИСИ.

Послѣдняя, шестая книга Лѣтописи вышла въ свѣтъ въ концѣ 1928 года и съ тѣхъ поръ живое слово лѣтописи бѣлыхъ затихло! А между тѣмъ красные интенсивно выпускаютъ книги по исторіи Гражданской войны въ Россіи и конечно освѣщаютъ ее съ своей, злостной точки зрѣнія.

Редакція, не считая возможнымъ покорно сложить оружіе въ борьбѣ, намѣчаетъ новый путь продолженія начатаго дѣла и предлагаетъ своимъ сотрудникамъ, настоящимъ и будущимъ, помочь ей по мѣрѣ силъ и возможности!

Планъ работы слѣдующій: вмѣсто книгъ по 15-20 листовъ, редакція предполагаетъ печатать очередныя книги, начиная съ седьмой, отдѣльными выпусками въ 2-3-4 листа, въ зависимости отъ размѣра того или иного выпускаемаго труда. Каждый такой выпускъ оплачивается авторомъ труда и весь комплектъ выпусковъ (предположительно, по 1.000 экземпляровъ), принадлежитъ автору и либо передается въ его полное распоряженіе, либо, по его указанію, пересылается за его счетъ, любой книжной фирмѣ, для дальнѣйшей продажи въ пользу автора труда. При этомъ редакція Лѣтописи: 1. Сохраняетъ за собой право выбора и редактированія трудовъ изъ числа предложенныхъ авторами для изданія за ихъ счетъ. 2. Свой трудъ по редактированію, изданію и переговорамъ съ книжными фирмами предоставляетъ авторамъ трудовъ — безвозмездно. 3. Удерживаетъ въ своемъ распоряженіи сто экземпляровъ каждаго выпуска, изъ коихъ разсылаетъ часть въ Государственныя библіотеки и книгохранилища различныхъ странъ, а часть сохраняетъ въ архивѣ Лѣтописи при полныхъ комплектахъ выпущенныхъ книгъ. Цѣна за печатаніе выпусковъ въ Берлинѣ: листъ въ 16 страницъ, примѣрно на 55.000 знаковъ, въ количествѣ 1.000 экземпляровъ — 150 марокъ (съ корректурой и т.п.). Каждая слѣдующая тысяча экземпл. — по 28 марокъ. Соотвѣтственно, трудъ въ два, три и болѣе листовъ — будетъ стоить въ два, три и болѣе разъ дороже. Срокъ печатанія — мѣсяцъ. Оплата — половина при сдачѣ матеріала въ типографію, половина при полученіи заказа въ готовомъ видѣ. Относительно тѣхъ или иныхъ подробностей, требующихъ разъясненія, редакція готова вступить въ переписку съ авторами работъ, какъ находящихся въ портфелѣ редакціи, такъ и могущихъ поступить въ ея распоряженіе. Быть можетъ общія усилія не дадутъ заглохнуть общему «Бѣлому Дѣлу»! Всю корреспонденцію надлежитъ направлять на имя редактора-издателя Лѣтописи А. А. фонъ-Лампе, по адресу:

Berlin-Charlottenburg 4, Sybelstr. 26, Gths. IV.

Ливенцы, собравшіеся въ Ригѣ 18 января по случаю 13-й годовщины основанія отряда, шлютъ редакціи «Часового» сердечный привѣтъ съ пожеланіями успѣха. **Князь А. Ливенъ.**

(Подписи Ливенцевъ).

« Кубанское казачество »

истор.-литер. и иллюстр. журналъ
вышли №№ 1 и 2.
Цѣна № — 3 фр. 50 сант.
Выписывать по адресу:
10, rue de Cordelieres (Paris 13).

БОЛѢЮТЪ

И ТЕРЯЮТЪ ТРУДОСПОСОБНОСТЬ ЧАСТО ТѢ, У КОГО КРОВЬ ЗАСОРЕНА ЯДАМИ НАРУШЕННАГО ОБМѢНА, (мочевой кислотой, уратами и пр.). Эти яды быстро растворяются и удаляются изъ организма **ИЗВѢСТНЫМЪ ОЧИСТИТЕЛЕМЪ «КАЛЕФЛЮИДОМЪ Д. КАЛЕНИЧЕНКО»,** который одновременно насыщаетъ организмъ **ЛЕЧЕБНО-ЭНЕРГІЕТВОРНЫМИ ГОРМОНАМИ И ЖИЗНЕТВОРНЫМИ ВИТАМИНАМИ, ВОЗСТАНАВЛИВАЮЩИМИ ЗДОРОВЬЕ, СИЛЫ И ТРУДОСПОСОБНОСТЬ и БЫВШІЙ БОЛЬНОЙ** опять пользуется всѣми радостями молодого и здороваго человѣка. Во французск. медицинскомъ журналѣ XX вѣкъ, **Докторъ медицины** Парижскаго Университета J. Bachelier пишетъ: «Выводъ изъ замѣчательныхъ наблюденій, констатированныхъ при леченіи **КАЛЕФЛЮИДОМЪ** слѣдующій: Kalefluid явл. настоящ. «омолодителемъ» и однимъ изъ сильн. средствъ, изв. до сихъ поръ въ опотерапіи, начинаетъ разрѣшать великую проблему омоложенія и возстановленія жизненной энергіи организма человѣка».

Докторъ Медицины Парижскаго Университета **Bobonnet** пишетъ: «Введеніемъ въ организмъ гормоновъ при помощи **КАЛЕФЛЮИДА** даетъ полную увѣренность, что неврастенія, астенія иереутомленіе могутъ окончательно излѣчены».

КАЛЕФЛЮИДЪ продается въ больш. аптекахъ всего міра, гдѣ нѣтъ, туда — высыл. налож. платеж. Безплатно — требуйте у насъ литер. лѣч. болѣз. Пишите: **«KALEFLUID», 49, rue Balagny — Bureau 9. Paris (17e). Tél.: Marcadet 42-69.**

Kalefluid введенъ франц. властями въ листъ медикаментовъ упл. Assurance Sociale.

РУССКІЙ
Высшій Техническій Институтъ
во Франціи

1. АКАДЕМИЧЕСКІЙ ФАКУЛЬТЕТЪ

Отдѣленіе: **Инженерно - Строительное и Электро - Механическое.** Лекціи, лабораторныя и практическія занятія по вечерамъ. Полный курсъ 3 года. Пріемн. экзам. въ сент. Оконч. ср. шк. позже 29 г. безъ экзам. Начало занятій на подг., I и II к. — 3 октября Откр. пріемъ прошеній.

2. ФАКУЛЬТЕТЪ ЗАОЧНАГО ПРЕПОДАВАНІЯ

Отдѣленія: Инженерно - Строит., Электро - Технич.,Механич., Химич., Коммерч., Агроном., Общеобразоват. (Гимназія и Реальное уч.), Иностр. языки — Французскій, Англійскій и Нѣмецкій. — Пріемъ студентовъ непрерывный въ теченіе года. Печатные курсы высылаются по почтѣ во всѣ страны.

По окончаніи курса выдается
ДИПЛОМЪ ИНЖЕНЕРА.

Требуйте программы Института.
INSTITUT SUPERIEUR TECHNIQUE RUSSE EN FRANCE.
10, Boul. Montparnasse, Paris (15):

Société de Réparations et Équipement Électrique

11, rue de l'Amiral-Roussin, 11- Paris (15) ● **Tél.: Ségur 84-64**

Всевозможные ремонты автомобилей (элект. и механ.). Цѣны умѣренныя. Быстрое и аккуратное выполненіе.

РУССКАЯ СРЕДНЯЯ ШКОЛА ВЪ ПАРИЖѢ

имени леди Лидіи Павловны Детердингъ.
(ГИМНАЗІЯ И РЕАЛЬНОЕ УЧИЛИЩЕ)
29, BOUL. D'AUTEUIL, BOULOGNE s/SEINE. (Métro: Porte d'Auteuil ou Molitor).
XIII УЧЕБНЫЙ ГОДЪ. Пріемъ во всѣ классы (два приготовительныхъ, I-VIII)
Канцелярія открыта для справокъ ежедн. отъ 11 час. утра до 1 час. дня.

BANQUE INDUSTRIELLE DU CENTRE

85, rue de Richelieu, 85, Paris (2). Tél.: Louvre 09 - 11' Centr. 35 - 67.
Текущіе счета и вклады, биржевыя операціи, комиссіонныя порученія и ссуды.

Переводъ денегъ въ Россію и др. страны, а также продовольственныхъ посылокъ

съ предст. обратн. росписокъ. — ПОКУПКА РУССКИХЪ БУМАГЪ. ДѢЛАЙТЕ СБЕРЕЖЕНІЯ, покупая гарантированные Франц. Правительствомъ ВЫИГРЫШНЫЯ (съ процентами) облигаціи.
«CRÉDIT NATIONAL», «CRÉDIT FONCIER», «VILLE DE PARIS»

ВЫИГРЫШИ 1.000.000, 500.000, 100.000, 50.000 фр. и др. ЕЖЕМѢСЯЧНО

БЛИЖАЙШІЙ РОЗЫГРЫШЪ 1 АПРѢЛЯ и1 МАЯ. Облиг. отъ 60 фр. Ссуды до 8 пр. ст. Проспекты съ таблицами выпущен. билетовъ и свѣдѣнія объ операціяхъ на Парижской Биржѣ высылаются по первому требованію; корресп. по-русски.

Продолжается подписка на 1932 годъ

на единственный иллюстрированный

двухнедѣльный

военный и военно-морской журналъ

4-й ГОДЪ

„ЧАСОВОЙ"

ИЗДАНІЯ

Органъ связи русскаго воинства за рубежомъ подъ редакціей В. В. ОРѢХОВА и ЕВГЕНІЯ ТАРУССКАГО. Редакторъ Военно-Морского Отдѣла С. К. Терещенко.

ПОДПИСНАЯ ЦѢНА :

ВО ФРАНЦІИ :		ЗА ГРАНИЦЕЙ :	
На 3 мѣс.	15 фр.	На 3 мѣс.	20. фр.
„ 6 мѣс.	30 фр.	„ 6 мѣс.	40 фр.
Годовая	60 фр.	Годовая	80 фр.
Цѣна отд. №-ра — 3 фр.		Цѣна отд. №-ра — 4 франка.	

Примѣчаніе: Для Болгаріи — французскій тарифъ.

Годовой подписчикъ получитъ въ 1932 году 24 номера нашего журнала и право на пріобрѣтеніе по льготной цѣнѣ двухъ книгъ «Бѣлаго дѣла» I. II. III. IV. за приплату 25 франковъ за обѣ книги и 15 фр. на пересылку, а полугодовой подписчикъ — 12 номеровъ журнала и право на полученіе одной книги «Бѣлаго Дѣла» за 15 фр. и 10 фр. на ея пересылку.

Томы V и VI (Записки Ген. Врангеля) продаются на особо льготныхъ условіяхъ: одна книга — 10 фр., дѣ книги — 18 франковъ; пересылка одной — 5 фр., двухъ — 7 фр.

Подписка принимается чеками, переводами и заказными письмами.

Адресъ для почтовой корреспонденціи :

« *LA SENTINELLE* » *Boîte Postal* № 21 *Asnières* (*Seine*).

ПОДПИСАЛИСЬ ЛИ ВЫ на „ЧАСОВОЙ" на 1932 годъ??

ОТКРЫТКИ

« ФОРМЫ РОССІЙСКИХЪ АРМІИ и ФЛОТА »

(S-te des Editions Militaires).

Выпущены въ продажу:

Л.-гв. Преображенскій полкъ, Л.-г. Павловскій п., 4 стр. Импер. Фамиліи п., Кавалергардскій Е. В. Госуд. Имп. Маріи Ѳеодоровны п., Л.-гв. Кирасирскій Ея В. п., Л.-гв. Драгунскій п., Л.-гв. Казачій Е. В. п. Л.-гв. 1 Артиллерійская бригада, Крымскій Конный Ея Вел. п., 17 др. Нижегородскій Е. В. п., 14 др. Малороссійскій п., 7 гус.. Бѣлорусскій Импер. Алекс. I п., 8 улан. Вознесенскій Вел. Кн. Татіаны Никол. п., Конная Артиллерія, 1-й Хоперскій Вел. Кн. Анастасіи Николаевны п., Куб. Каз. В., 1 Верхнеудинскій п. Забайк. Каз. В., Александровское военное училище, Первый Кадетскій Корпусъ, 146 пѣх. Царицынскій п. 18 Саперный б., Офицеръ Флота, Корниловскій ударный п., Дроздовскій стрѣлк. п. и Марковскій пѣх. полки.

Всего 24 открытки за 20 франковъ.

Бюро „ІЕРОГЛИФЪ"

4, rue Armand-Moisant. Paris (XV).
(Métro: Falguière, Maine).

ПЕЧАТАНІЕ на РОТАТОРѢ

циркулярныхъ писемъ, программъ, повѣстокъ, проспектовъ, отчетовъ, бюллетеней, сборниковъ, отчетовъ, курсовъ съ формулами и чертежами, въ количествѣ

отъ 50 до 500 экземпл.

Всѣ работы выполняются быстро и съ полной тщательностью. Средняя цѣна: 1 стр. въ сто экз. 10-12 фр., каждая слѣдующая сотня по 3 фр. Для организацій льготныя условія. На крупныя работы и періодическія изданія сокращенія. Цѣны, по смѣтѣ.

ПРІЕМЪ РАБОТЪ ОТЪ ИНОГОРОДНИХЪ.

Автомобильная школа МАРБЕФЪ

ПРИ ГАРАЖѢ МАРБЕФЪ

Самый большой гаражъ въ Парижѣ въ районѣ Champs-Elysées въ 10 этажей на 1000 машинъ

32-34, rue Marbeuf.

Tél. Elysées 58-83, 97-61 et la suite...
Métro: Marbeuf et R. P. Ch.-Elysés

Самая серьезная и добросовѣстная подготовка по автомобильной ѣздѣ и механикѣ на машинахъ и учебныхъ приборахъ нов. конструкціи.

IMPRIMERIE «PASCAL». 13, RUE PASCAL. PARIS.

LE GÉRANT : J. BERRODIER.

4-й годъ
№ 76

ЧАСОВОЙ

15 Марта
1932 г.

ОРГАНЪ СВЯЗИ РУССКАГО ВОИНСТВА ЗА РУБЕЖОМЪ ПОДЪ РЕДАКЦІЕЙ
В. В. ОРѢХОВА и ЕВГЕНІЯ ТАРУССКАГО

«LA SENTINELLE» Boîte Postale N° 21 Asnières (Seine) ● Bi-mensuelle

Пока говорятъ въ Женевѣ...

ЧАСОВОЙ

Органъ связи русскаго воинства за рубежомъ подъ редакціей **В. В. Орѣхова и Евгенія Тарусскаго.**

Военно-морской отдѣлъ: **С. К. Терещенко.**

РЕДАКЦІЯ. 29, rue du Colisée Paris (8).
Tél.: Elysées 07-55.

Пріемъ отъ 11 до 1 часу дня.

Во Франціи 3 франка. Заграницей 4 франка.

DIRECTEURS: B. OREKHOFF et E. RYCHKOFF

Русскій Обще-Воинскій Союзъ

«Утверждаю». Генералъ Миллеръ 23-го февраля 1932 года.

ПОЛОЖЕНІЕ

о значкѣ Зарубежныхъ Высшихъ Военно-Научныхъ Курсовъ Генерала Головина.

§ 1.

Значекъ Зарубежныхъ Высшихъ Военно-Научныхъ Курсовъ состоитъ изъ серебрянаго двухглаваго орла на терновомъ вѣнкѣ вороненной стали; въ нижней части орла — золотой вензель покойнаго Верховнаго Главнокомандующаго, Великаго Князя Николая Николаевича.

§ 2.

Право ношенія значка имѣютъ слушатели, прошедшіе полный курсъ обученія и сдавшіе всѣ испытанія съ отмѣтками не ниже «удовлетворительно», по удостоенію учебнаго комитета Зарубежныхъ Высшихъ Военно - Научныхъ Курсовъ и по утвержденію постановленія этого комитета Учредителемъ Курсовъ Генераломъ Головинымъ.

Генералъ-Лейтенантъ **Стоговъ.**

ОТЪ РЕДАКЦІИ

Редакція получила нѣсколько писемъ, въ которыхъ читатели запрашиваютъ причину помѣщенія на обложкѣ № 74 журнала фотографіи японскихъ офицеровъ.

Причина заключается только въ томъ, что редакція, почти исчерпавъ многочисленныя темы обложекъ изъ исторіи Русской Арміи до 1914 года, міровой и гражданской войнъ, рѣшила давать на обложкахъ и «актуальныя» темы. Несомнѣнно на обложкахъ въ этомъ случаѣ будутъ появляться и снимки Красной Арміи.

Редакція полагаетъ, что ее также нелѣпо будетъ обвинять въ симпатіяхъ къ большевикамъ, какъ и сейчасъ къ японцамъ (очевидно, это имѣли въ виду запросившіе).

«Часовой» дѣлаетъ только русское дѣло и, конечно, очень далекъ отъ лести и выраженія преждевременныхъ симпатій.

Къ Русской эмиграціи

Въ харбинской газетѣ «Заря» помѣщенъ призывъ генерала Дитерихса къ бѣлой русской эмиграціи всего міра.

Указавъ на то, что въ третій разъ за послѣдніе годы Дальній Востокъ потрясается событіями, которыя могли бы имѣть большое значеніе въ дѣлѣ приближенія бѣлой эмиграціи къ осуществленію ея основныхъ задачъ, а также на антинаціональную природу совѣтской власти, которая ни въ коемъ случаѣ не можетъ быть разсматриваема защитницей даже географической Россіи, Генералъ Дитерихсъ пишетъ:

«Поэтому передъ нами настойчивѣе, чѣмъ когда либо, встаетъ сейчасъ задача своего тѣснѣйшаго по духу, по идеѣ, а не по формѣ, объединенія и максимальной жертвенности для созданія своихъ самостоятельныхъ, національныхъ матеріальныхъ средствъ, такъ какъ во всѣхъ случаяхъ разрѣшенія японцами ихъ насущной, исторической задачи, финансовая сторона вопроса можетъ быть разрѣшена только самой Русской Бѣлой эмиграціей.

Это мы должны помнить сейчасъ тверже всего.

Бѣлая русская, національная эмиграція независимо отъ твоей партійности, народности, но анти - совѣтская. Въ послѣдній разъ обращаюсь ко всей ея многомилліонной массѣ. Отзовись сейчасъ, покажи себя родственной и близкой своему страдающему народу... Помоги ему! Не дай и въ нынѣшнихъ событіяхъ разочароваться ему въ любви и добрѣ его зарубежныхъ братьевъ».

Что для этого надо? **Нужно собрать полтора милліона долларовъ.** Если каждый эмигрантъ пришлетъ только пять франковъ, то тамъ на Дальнемъ Востокѣ можетъ быть создана обстановка для борьбы. Время еще есть до середины мая. Адресъ генерала Дитерихса: 154 route Pere Robert Schanghai. China.

Редакція «Часового» приглашаетъ всѣ эмигрантскія организаціи организовать сборъ по подписнымъ листамъ и не откажетъ принять собранныя суммы для немедленной пересылки по назначенію.

На обложкѣ: «Пока говорятъ въ Женевѣ»: Химическіе маневры Рейхсвера, Германская артиллерія и Гитлеръ, дѣлающій смотръ отрядамъ «наци».

Военный отдѣлъ

Пути освобожденія

1932 годъ долженъ быть годомъ крупныхъ международныхъ событій. Проблемы репарацій и междусоюзныхъ долговъ, судьбы гитлеровскаго движенія въ Германіи, японо - китайскій конфликтъ и смѣна въ связи съ нимъ всего военно - политическаго положенія въ Тихомъ океанѣ — все это должно найти свои рѣшенія въ наступившемъ году. Эти «рѣшенія», какими бы онѣ не были, не могутъ не отразиться на внѣшнемъ, а частью даже и на внутреннемъ положеніи того коммунистическаго «государства - базы», которое подъ именемъ «Союза совѣтскихъ соціалистическихъ республикъ», создано коммунистической партіей на территоріи Россіи. Да и сами событія, наростающіе внутри этого «государства» въ связи съ затрудненіями встрѣченными «пятилѣткой», должны неизбѣжно какъ то переплестись съ той новой международной обстановкой, которая должна создаться въ результатѣ «рѣшеній» 1932 года, и тѣмъ самымъ поставить вопросъ о судьбахъ Россіи.

Въ краткой статьѣ невозможно разобрать проблему во всемъ ея объемѣ, и коснемся мы здѣсь только одной ея, весьма ограниченной, но пожалуй самой интересной и актуальной части — вопроса о «новомъ» положеніи на Дальнемъ Востокѣ. Многое приводимое дальше можетъ показаться парадоксальнымъ, но что же дѣлать. Это есть только мысли простого подневольнаго «совѣтскаго» человѣка, человѣка долгіе годы находившагося подъ давленіемъ особой созданной коммунистами картины міра. Человѣка для котораго «національныя» «перегородки» нѣсколько потускнѣли и самый міръ представляется прежде всего только двумя «лагерями»: коммунизмомъ и его противниками, распространенными одинаково на всѣхъ территоріяхъ. Эта, пускай, «примитивная» картина, не лишена тѣмъ не менѣе интереса, ибо она даетъ иной чѣмъ обычно «аспектъ» всего происходящаго, «аспектъ» того, какъ событія воспринимаются и самыми коммунистами и ихъ противниками «тамъ» въ изолированной наглухо отъ внѣшняго міра, территоріи такъ называемаго «Совѣтскаго Союза».

РОССІЯ ЧЕРЕЗЪ 14 ЛѢТЪ

Протекшіе 14 лѣтъ жестоко измѣнили «лицо» Россіи. Убѣдившись, что міръ не воспримет коммунизма, иначе, какъ въ результатѣ вооруженной и жестокой борьбы, коммунистическая партія приложила огромныя усилія для того, чтобы на захваченной территоріи страны образовать и укрѣпить новую «коммунистическую» государственность, могущую стать «базой» для вооруженнаго открытаго наступленія на цивилизованный «буржуазный» міръ. Для устойчивости «своего государства» интернаціональная коммунистическая партія должна была, даже и противъ своей воли, придать ему всѣ тѣ основные аттрибуты и всю ту структуру, которые имѣются у каждаго крупнаго государственнаго организма. Армія, флотъ, полиція («милиція»), министерства («комиссаріаты»), бюджетъ, налоги, международные договоры, наконецъ даже — научные учрежденія, все это было создано «по образцу и подобію» иныхъ государствъ. Это созданіе «нормальныхъ» государственныхъ органовъ и приданіе большей части изъ нихъ «нормальныхъ» функцій и создало то «лицо» «Совѣтскаго Союза», которое было принято довѣрчивыми иностранцами за доказательство «эволюціи» коммунизма.

Но сами коммунисты, «создавая» государственные организмы «нормальнаго типа» отлично понимали ихъ опасность для самой коммунистической диктатуры и все время «оглядываются» — не переборщили ли они въ этомъ дѣлѣ. Поэтому то внѣшне похожіе на соотвѣтствующіе органы иныхъ странъ, всѣ эти «красныя арміи», «совѣтскія научные органы», «рабоче - крестьянскія милиціи», и т. п., внутри себя представляютъ картину дуализма, призваннаго одновременно и позволять данному органу выполнять свои нормальныя «государственныя» функціи, и служить внутри государства особымъ цѣлямъ партіи. На страницахъ «Часового» мнѣ приходилось касаться «внутренняго содержанія» Красной арміи и флота, и постоянныхъ колебаній власти между «путями» обезпечивающими ихъ боеспособность и «путями» — укрѣпляющими коммунистическія идеи. Въ силу этого обстоятельства не только боеспособность Красной арміи, но и способность любого госу-

ВЪ ЕВРОПѢ, АМЕРИКѢ, АФРИКѢ, АЗІИ, АВСТРАЛІИ РУССКІЕ ОФИЦЕРЫ И СОЛДАТЫ ДЕРЖАТЪ СЪ ВАМИ СВЯЗЬ ЧЕРЕЗЪ «ЧАСОВОЙ» ВАШЪ ДОЛГЪ НЕ ОБРЫВАТЬ ЭТУ СВЯЗЬ, А УСИЛИТЬ ЕЕ.

«ЧАСОВОЙ» ДОЛЖЕНЪ СТОЯТЬ НА СВОЕМЪ ПОСТУ ТВЕРДО И НЕПОКОЛЕБИМО. ЭТО ЗАВИСИТЪ ТОЛЬКО ОТЪ ВАСЪ!

ВЪ ХАРБИНѢ.

Вступленіе въ городъ колонны японскихъ танковъ. Вдали — русская церковь.

дарственнаго «аппарата» коммунистическаго госу - дарства выполнять хорошо свои «государственныя» функціи все время мѣняется — то повышаясь, то вновь снижаясь, въ зависимости отъ «изгиба» генеральной линіи **предшествующихъ** дней. Въ об - щемъ случаѣ періоду «повышенія» боеспособности соотвѣтствуетъ «пониженіе» качествъ даннаго государственнаго организма въ проведеніи «коммуни - стическихъ заданій» (или — «вѣрность» генеральной линіи партіи) и наоборотъ. Съ другой стороны всѣ совѣтскіе «аппараты» представляютъ собой, изъ за указаннаго выше «дуализма» обязательную смѣсь «спецовъ» и «коммунистовъ» — въ самомъ широкомъ смыслѣ этихъ словъ — т. е. включенныхъ за «знанія» **(хотя бы и изъ числа членовъ партіи)** или за «преданность» «генеральной линіи» (даже если бы это были и безпартійные, но напримѣръ изъ «ударниковъ»). Это второе свойство позволяетъ партійному руководству въ отдѣльныхъ слу**чаяхъ** (при отсутствіи напряженія **всего** государственнаго организма) подбирать составъ и направлять на отвѣтственные участки борьбы только «своихъ», или даже удовлетворяющихъ обоимъ условіямъ.

Такимъ образомъ «совѣтской» государственности присущи двѣ чрезвычайно важныя особенно - сти:

а) боеспособность Красной арміи и дѣеспособность всѣхъ государственныхъ организмовъ, (что не менѣе важно въ отношеніи обороноспособности всего государства нежели качества самой воору - женной силы) **не являются сколько нибудь постоянной величиной, а находятся въ зависимости отъ «курса» партіи внутри страны.**

б) преданность партіи и вѣрность коммунистическимъ идеямъ будутъ и въ вооруженныхъ силахъ государства, и въ государственномъ «аппаратѣ» тѣмъ меньше, чѣмъ для большаго напряженія въ данный моментъ они «развернуты». Въ частности для вооруженныхъ силъ такое «уменьшеніе» можетъ и должно послѣдовать лишь при крупной мобилизаціи.

РАЗРУШЕНІЕ «РОССІИ» И СОЗДАНІЕ «КОММУНИСТИЧЕСКАГО ОБЩЕСТВА»

Сами боясь создаваемой на территоріи Россіи «государственности», коммунисты прилагаютъ всѣ усилія для того, чтобы эта «государственность» могла служить **только интересамъ коммунизма.** Поэтому они, съ одной стороны тщательно разрушаютъ все то, что напоминаетъ собой прежнюю **«Россію»** въ самомъ широкомъ смыслѣ этого слова, а съ другой — ведутъ непрерывную борьбу за принудительное созданіе новаго коммунистическаго аморальнаго «общества». Они, надо это открыто сказать, много успѣли въ своей первой задачѣ. Десятки милліоновъ людей теперь не только **не говорятъ,** но и **не могутъ** говорить по русски. Новое административное дѣленіе страны, уничтоженіе частной промышленности, новые «экономическіе» взаимоотношенія — въ корнѣ измѣнившія прежнія хозяйственныя стремленія не только отдѣльныхъ индивидуумовъ, но и цѣлыхъ районовъ; гоненіе на религію и разрушеніе «аппарата» церкви православной; переработка **всѣхъ безъ исключенія** книгъ охватывающихъ не только исторію, но и географію страны, и т. д. — все это жестоко исказило и не могло не исказить и саму страну и ея населеніе. Непрерывное вымираніе «старшихъ поколѣній» въ результатѣ голода, пайковой системы, «классовыхъ» гоненій, работы чеки — внесло конечно тоже свою лепту въ эту работу. Новые «молодые» люди — просто «Россіи» то, прежней не знаютъ. Ихъ воспоминанія дѣтскихъ дней, смутные и туманные, давно заслонены болѣе реальными и жестокими переживаніями ужаснаго голода, борьбы за паекъ, да и за саму жизнь, въ новыхъ «совѣт - скихъ», неимѣющихъ себѣ равныхъ во всемъ мірѣ, условіяхъ существованія.

Но если задача истребленія памяти о Россіи, какъ то удалась коммунистамъ въ нѣкоторой степени, то вторая задача — построеніе новаго «общества»: интернаціональнаго, аморальнаго, безъ вѣры, безъ семьи и собственности — встрѣтила такое жестокое со-

противленіе всего населенія (въ томъ числѣ и молодежи — Россіи не помнящей), что можно скорѣе говорить объ обратномъ. День за днемъ наростаетъ все больше и больше (и все въ болѣе широкихъ слояхъ населенія) ненависть къ «коммунистической» дѣйствительности, ко всей той системѣ «новаго» «общества», которое пытаются строить коммунисты. И та борьба, которая въ самыхъ разнообразныхъ формахъ теперь противъ коммунизма ведется, охватываетъ **не только тѣхъ, кто ищетъ возстановленія старой Россіи, но и огромныя массы людей, эту «Россію» разрушавшихъ, но «коммунизма» не признающихъ.** По существу теперь всѣ объединены противъ «коммунизма»: и борющіеся за «семью», и отстаивающіе право имѣть «вѣру» (хотя бы и не православную), и ненавидящіе коммунистическое «уравненіе», и не желающіе переносить постоянный гнетъ «классового» сыска, и недопускающіе вмѣшательства «политики» и ея контроля въ дѣла «вооруженныхъ силъ», и т. д., и т. д. Укажемъ, что въ дѣлахъ «вѣры» страшными врагами коммунизма являются сектанты, внутри арміи — командиры, полюбившіе свою спеціальность и части, и возмущенные ея періодическимъ разрушеніемъ изъ за «принциповъ» генеральной линіи... **Всѣ они объединены только общностью «врага» — сегодняшняго лица «совѣтскаго государства», т. е. того коммунизма, который строится сейчасъ на территоріи страны,** но отнюдь не тѣмъ государственнымъ или экономическимъ строемъ, къ которому стремятся, или о которомъ мечтаютъ.

Это все въ совокупности заставляетъ сдѣлать общій и чрезвычайно важный выводъ: **дѣло не въ томъ, съ какими лозунгами будетъ вестись наступленіе противъ коммунистическаго «государства» и будутъ ли нападающіе «русскими» или «чужими» (хоть китайцы — какъ сказалъ одинъ мужичекъ въ Тамбовской губеніи), а въ томъ, чтобы цѣлью этого наступленія было разрушеніе коммунистической власти въ Москвѣ, ибо только вокругъ этой цѣли могутъ быть объединены милліоны несчастнаго населенія «совѣтскаго союза».**

ЧАСТНЫЙ «ДАЛЬНЕВОСТОЧНЫЙ» КОНКРЕТНЫЙ СЛУЧАЙ 1932 ГОДА

Въ свѣтѣ всего сказаннаго, опредѣляющаго нѣкоторыя «общія условія, попробуемъ разсмотрѣть тотъ, частный конкретный случай, который принесъ намъ 1932 годъ. Разрѣшая свою историческую задачу, Японія нашла моментъ подходящимъ для «выхода на материкъ». Достаточно ознакомиться съ японской военной литературой, предшествующихъ десятилѣтій, чтобы получить ясное представленіе, что внѣ разрѣшенія одного изъ двухъ «варіантовъ» («сухопутнаго» или «морского») видные японскіе дѣятели не мыслили возможности дальнѣйшаго процвѣтанія Японіи. Въ силу ряда обстоятельствъ, сторонники «сухопутнаго» варіанта превалировали все послѣднее время и было совершенно несомнѣнно, что этотъ «варіантъ» и будетъ «разрѣшаемъ» первымъ: на это толкали и предшествующіе успѣхи «на материкѣ» (японо - китайская, русско - японская и міровая войны) и относительная «легкость» (по сравненію съ варіантомъ «морскимъ») его разрѣшенія. Можно даже сказать, что Японія **не могла болѣе ждать. Непрерывное усиленіе «національной» власти въ Китаѣ,** сдѣлавшее огромные успѣхи, чтобы не говорили ея противники и скептики, — въ годы правленія Чанъ-Кай-Шека, съ одной стороны, и **быстрое заселеніе китайцами Манчжуріи,** почти не оставляли сомнѣнія, что каждый годъ промедленія можетъ отозваться гибельно на самой «возможности» осуществленія «выхода на материкъ»: даже и теперь въ 1931-32 г.г., при наличіи полной невозможности вмѣшательства Англіи, при выгодѣ японской интервенціи нѣкотораго размѣра — для СССР, при затруднительности положенія Соединенныхъ Штатовъ, т. е. при отсутствіи **всѣхъ** трехъ «внѣшнихъ» силъ, могущихъ этой экспансіи (пока она не перешла нѣкоторыхъ предѣловъ) помѣшать, и то трудности встрѣченные Японіей оказались весьма значительными.

Широко распространено мнѣніе (главнымъ образомъ среди русской эмиграціи), что японская экспансія «на материкъ» должна непремѣнно и въ ближайшее время привести къ столкновенію съ СССР и что въ результатѣ этого столкновенія можетъ создаться на бывшей территоріи русскаго Дальняго Востока нѣкое «буферное государство». **Чрезвычайно легко привести множество доказательствъ** противъ не только «возможности», но и противъ «необходимости» или даже «полезности» для Японіи образо-

ПАРАДЪ РЕЙХСВЕРА.

Нѣсколько дней тому назадъ впервые послѣ войны состоялся парадъ Рейхсвера въ Берлинѣ, принятый Фельдмаршаломъ Гинденбургомъ. На снимкѣ: патріотическія организаціи привѣтствуютъ войска.

ванія — въ данный моментъ во всякомъ случаѣ — «буфернаго государства». Не трудно понять, что судьба японской экспансіи «на материкъ» зависитъ прежде всего, и почти исключительно, отъ отношенія великихъ державъ къ этой экспансіи, и въ особенности — отъ отношенія Соед. Штатовъ. Наличіе «совѣтской» К.-В. ж. д. на территоріи Манчжуріи является громаднымъ «козыремъ» въ рукахъ японской дипломатіи, при спорахъ о нарушеніи политики «открытыхъ дверей» въ Китаѣ, или, напри - мѣръ «договора девяти державъ». Пока современное положеніе существуетъ, Японія можетъ утверждать, что она не желаетъ «территоріальныхъ пріобрѣтеній». При наличіи «совѣтовъ» «около» Манчжуріи всегда остается путь соглашенія съ ними, т. е. и устраненія вмѣшательства кого либо иного въ «манчжурскій вопросъ».

Разсужденія о «стратегической» полезности для Японіи «буфернаго государства» то же могутъ быть оспариваемы. Не русскій Дальній Востокъ — могущій въ любой моментъ быть атакованнымъ съ двухъ сторонъ (море и Манчжурія), а «совѣтизированная» Монголія — охватывающая Манчжурію — представляетъ большую опасность для манчжурской территоріи.

Такимъ образомъ вопросъ о неизбѣжности (или даже хотя бы — вѣроятности образованія) «буфернаго государства» можетъ быть сильно оспариваемъ — изъ за отсутствія «съ японской» стороны — предпосылокъ къ этому. Однако, для полноты картины, допустимъ здѣсь, что «буферное государство» будетъ создаваться, и посмотримъ на вопросъ съ другой стороны — съ точки зрѣнія тѣхъ «возможностей», которыя онъ открываетъ для освобожденія б. русской территоріи отъ коммунистической власти.

Если учесть все сказанное выше объ «особенностяхъ» структуры коммунистическаго государства, не трудно видѣть, что «буферное государство» на Дальнемъ Востокѣ ни при своемъ «созданіи», ни фактомъ своего «существованія» (если бы таковое несмотря на всю невѣроятность, имѣло мѣсто), не вызоветъ и не можетъ вызвать такого «напряженія коммунистическаго «государства-базы» (СССР), которое вынудило бы коммунистическое правительство «открыть путь» антикоммунистическимъ элементамъ. Отдаленность отъ центра, отсутствіе необходимости производить какого бы то ни было рода «мобилизацію» (будь то въ Красной Арміи, будь то въ «государственномъ аппаратѣ») позволятъ безспорно партійному руководству, не только въ борьбѣ противъ «образованія» такого «государства», и въ борьбѣ противъ него самого потомъ, пользоваться исключительно коммунистическими элементами своихъ вооруженныхъ силъ и своего «аппарата».

Но даже больше того: фактъ образованія такого «буфернаго государства» врядъ ли сможетъ — исходя изъ вышеуказанныхъ предпосылокъ», разсматриваться населеніемъ и антикоммунистическими элементами въ СССР, какъ какого бы то ни было рода «путь» борьбы противъ коммунизма въ СССР. Этимъ самымъ будетъ отброшена и та основная предпосылка, которая объединяетъ все населеніе СССР и русскую эмиграцію: ненависть къ коммунистической власти.

Съ другой стороны если «русскіе за рубежомъ» — покинули свою родину, чтобы сохранить традиціи, исторію и условія жизни Россіи, то «русскіе оставшіеся «тамъ» пожертвовали традиціями и самими особенностями русской жизни, съ тѣмъ, чтобы остаться на территоріи страны и съ ея народомъ. Если для первыхъ, поэтому, совершенно нормально стремленіе освобожденія хотя бы клочка русской территоріи, среди вторыхъ — законно стремленіе сохраненія недѣлимости всей территоріи прежней Россіи, до самаго момента паденія коммунистической власти. Дальневосточная комбинація образованія

Парадъ «СТАЛЬНОЙ КАСКИ».

Cliche «L'Armée Moderne».

ФРАНЦУЗСКАЯ АРМІЯ.

Маневры въ Альпахъ.

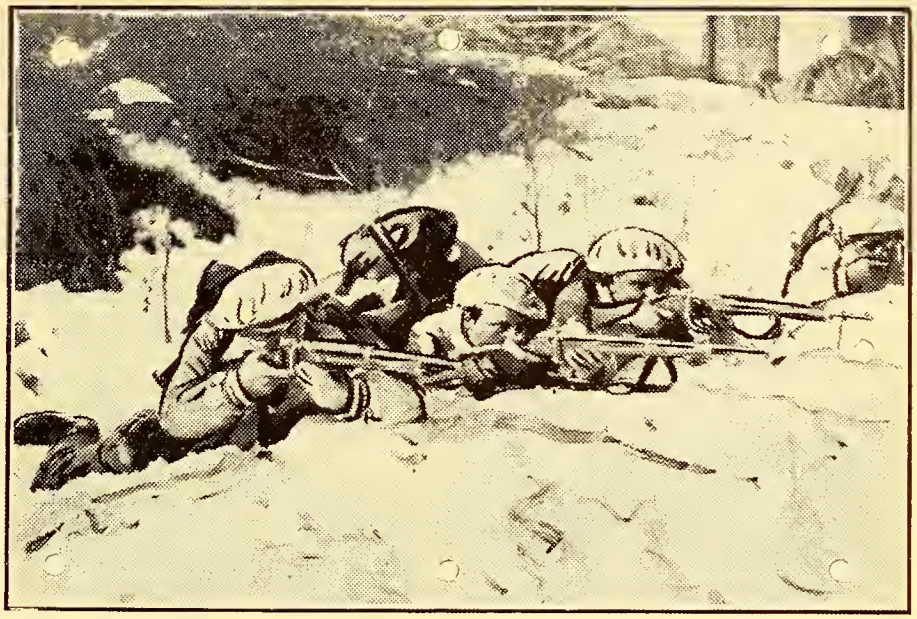

«буфернаго государства», къ сожалѣнію не носитъ никакихъ признаковъ борьбы «противъ коммуни - стовъ въ Москвѣ, и тѣмъ самымъ «тамъ», при наличіи коммунистической цензуры и пропаганды, легко можетъ быть понята какъ простое отторженіе чужимъ государствомъ части территоріи страны, т. е. можетъ принять видъ, который коммунисты постараются сейчасъ же использовать для попытокъ изображенія себя въ роли «защитниковъ государства». Во много разъ однако опаснѣе тѣ «обстоятельства» при которыхъ только и можетъ придти къ жизни «буферное государство»: японо - китайское столкновеніе. Не разбирая здѣсь этого вопроса изъ за его сложности, укажемъ только, что среди московскихъ коммунистовъ «выходъ Японіи на материкъ» разсматривался послѣ момента антикоммунистическаго выступленія ЧанъКай-Шека, какъ главный «шансъ» на - дежнаго коммунизированія Китая. Лишь Японія признавалась настолько сильной и рѣшительной, чтобы смести и власть Чанъ-Кай-Шека и начавшееся объединеніе національнаго Китая, и тѣмъ самымъ раздробивъ его, и распыливъ національные элементы, бросить въ объятія коммунизма.

«ЖИЗНЕСПОСОБНОСТЬ» «БУФЕРНАГО ГОСУДАРСТВА», КАКЪ ЭЛЕМЕНТА РОССІИ

Наконецъ, стоитъ упомянуть и о томъ, какъ коммунистическое государство «воспріметъ» самый фактъ появленія «буфернаго государства», если бы таковое все таки появилось бы къ жизни. Вопросъ этотъ далеко не безинтересенъ, ибо онъ поможетъ понять и подготовиться къ тѣмъ трудностямъ, которыя въ этомъ случаѣ будутъ «буфернымъ государствомъ» встрѣчены. «Совѣтское» «вліяніе» будетъ направлено, конечно, прежде всего по двумъ линіямъ. «Внутри» государства агитація будетъ стараться использовать то положеніе (въ смыслѣ «власти»), въ которое будетъ поставлено бывшее «совѣтское» населеніе Д. Востока. Если эта «власть» будетъ сосре - доточена преимущественно въ рукахъ японцевъ — это будетъ использовано какъ неопровержимое «доказательство» «отторженія» части территоріи...

Если эта власть будетъ прежде всего въ рукахъ «зарубежныхъ» русскихъ, центръ тяжести агитаціи будетъ направленъ на то, чтобы столкнуть интересы этой власти и мѣстнаго населенія, благо разные «уровни» жизни, разныя воззрѣнія, навыки и т. п. нынѣ уже существенно отличаютъ **«совѣтскихъ»** и «зарубежныхъ русскихъ.

Но еще болѣе существенной оказалась бы «позиція» СССР «внѣ» «буфернаго государства». Какъ то извѣстно изъ прошлаго, коммунистическая власть больше всего боится появленія «русскихъ» территорій внѣ СССР; сама охотно образуя «карельскія» и «молдавскія» республики, открывающія извѣстныя военныя возможности, коммунистическая власть не хочетъ естественно имѣть «съ противуположной стороны» такую же «комбинацію». Именно поэтому нетрудно предвидѣть, что — въ случаѣ если Д. Востокъ будетъ близокъ къ потерѣ — само совѣтское правительство приметъ всѣ мѣры, чтобы этотъ районъ полностью перешелъ въ руки Японіи или Китая — т. е. иностраннаго государства...

Сказанное представляетъ собой только нѣкоторыя, правда, существенныя, детали «частнаго случая 1932 года. Оно не должно, однако, ни въ какомъ случаѣ застранять отъ насъ ни чаяній русскаго народа выразившихся въ характерномъ «тамбовскомъ» случаѣ («хоть китайцы»), ни все продолжающагося непрерывно «выковыванія» на территоріи СССР новаго «аморальнаго человѣка», ни того факта, **что освобожденіе Россіи можетъ быть достигнуто только путемъ крушенія коммунистической власти въ Москвѣ и созданныхъ ею иностранныхъ «возможностей»...**

А. Соболевъ.

Ген. Е. МАСЛОВСКІЙ.

Значеніе духовной сущности боя

Лѣтомъ 1914 г., какъ обычно ежегодно, должна была состояться полевая поѣздка офицеровъ Генеральнаго Штаба Кавказскаго военнаго Округа для рѣшенія тактическихъ задачъ въ раіонѣ нашей границы.

Въ этомъ году полевая поѣздка намѣчена была на турецкой границѣ, въ раіонѣ Сарыкамыша, на главномъ, Эрзерумскомъ, направленіи.

Поѣздка долго откладывалась: ожидался пріѣздъ для участія въ ней Ген. Квартирмейстера Главнаго управленія Генеральнаго Штаба Генерала Данилова; кромѣ того, по требованію Начальника штаба Кавказскаго военнаго округа Генерала Юденича, въ оперативномъ отдѣленіи, только недавно и еще неоффиціально сформированномъ, заканчивались спѣшно планы перевозокъ по всѣмъ тремъ варіантамъ на случай войны съ Турціей.

Около середины іюля въ оперативномъ отдѣленіи были закончены всѣ приложенія къ плану войны и на слѣдующій день всѣ офицеры Генеральнаго Штаба, назначенные въ эту полевую поѣздку, выѣхали поѣздомъ въ Сарыкамышъ.

Руководителемъ на этой поѣздѣ долженъ былъ быть Начальникъ Штаба округа Генералъ Юденичъ, но онъ выѣхалъ по спѣшнымъ дѣламъ на сѣверный Кавказъ, гдѣ за одно долженъ былъ встрѣтиться съ Генераломъ Даниловымъ, съ нимъ вернуться назадъ и позже присоединиться къ группѣ офицеровъ Генеральнаго Штаба въ Сарыкамышѣ.

Вмѣсто себя временно руководителемъ въ этой полевой поѣздкѣ Генералъ Юденичъ назначилъ старшаго изъ участниковъ ея Начальника I Кавказской казачьей дивизіи Генерала Баратова.

Группа офицеровъ Генеральнаго Штаба прибыла въ Сарыкамышъ въ серединѣ іюля и тотчасъ же приступила къ рѣшенію тактическихъ задачъ на мѣстности.

Пишущій это, какъ начальникъ оперативнаго отдѣленія, естественно принималъ участіе въ этой поѣздкѣ, состоя посредникомъ при руководителѣ.

Съ тѣхъ поръ прошло много времени, многое совершенно изгладилось изъ памяти, но сущность бывшаго тогда ярко помнится и по нынѣ.

Помню, рѣшали тогда двухстороннюю задачу въ предположеніи войны съ Турціей.

Генералъ Н. Н. Юденичъ.

Главныя массы обѣихъ армій столкнулись въ раіонѣ нашей государственной границы, вдоль которой русскія войска заняли сильныя Саганлугскія позиціи.

По ходу игры, большая часть 3-й турецкой арміи, легко отбросивъ нашъ Ольтинскій отрядъ, обезпечивавшій правый флангъ главныхъ силъ Кавказской арміи на Эрзерумскомъ направленіи, сумѣла обойти этотъ флангъ со стороны Бардуса и Ида и выйти въ тылъ русскихъ войскъ къ Сарыкамышу.

Турки распространились по хребтамъ Чемурлы-дагъ и Турнагель, овладѣли Верхн. Сарыкамышемъ и нависли надъ вокзаломъ единственной желѣзной дороги Тифлисъ — Сарыкамышъ.

При разборѣ этой, разыгранной на мѣстности, задачи было признано, что русская армія должна считаться проигравшей сраженіе, такъ какъ, попавъ въ такое тяжелое положеніе, русскія войска не смогутъ далѣе бороться и должны будутъ лишь пытаться спасти свои остатки.

На этомъ полевая поѣздка была закончена, такъ какъ рядъ лицъ, въ томъ числѣ Генералъ Баратовъ, Начальникъ военныхъ сообщеній Генералъ Карповъ и начальникъ оперативнаго отдѣленія Полковникъ Масловскій, были экстренно вызваны въ Тифлисъ, а вслѣдъ за тѣмъ были распущены по своимъ частямъ и остальные участники этой полевой поѣздки.

Начальникъ Штаба округа Генералъ Юденичъ, получивъ еще на сѣверномъ Кавказѣ свѣдѣніе о первоначально объявленной частной мобилизаціи, спѣшно вернулся въ Тифлисъ, а черезъ нѣсколько часовъ послѣ возвращенія участниковъ полевой поѣздки изъ Сарыкамыша въ Тифлисъ была получена телеграмма съ объявленіемъ общей мобилизаціи.

Началась война, сначала на западномъ фронтѣ, а позже на Кавказѣ съ Турціей.

Прошло около пяти мѣсяцевъ со времени описанной выше полевой поѣздки и въ декабрѣ 1914 г. главная масса Кавказской арміи, сосредоточенная впереди Сарыкамыша и нашей государственной границы на Эрзерумскомъ направленіи, оказалась еще въ худшемъ положеніи.

Искуснымъ, смѣло и быстро проведеннымъ маневромъ, подъ личнымъ руководствомъ Энвера-паши, 3-я турецкая армія въ составѣ 108 батальоновъ почти совершенно окружаетъ Сарыкамышскую группу Кавказской арміи въ числѣ 51 батальона.

60 батальоновъ двухъ турецкихъ корпусовъ (IX и X), легко отбросивъ прикрывающій Ольтинскій отрядъ, выходятъ въ тылъ русскихъ войскъ къ Сарыкамышу, тогда почти беззащитному, и въ то же время около 45 батальоновъ XI корпуса и пограничныхъ и жандармскихъ частей атакуютъ русскихъ съ фронта.

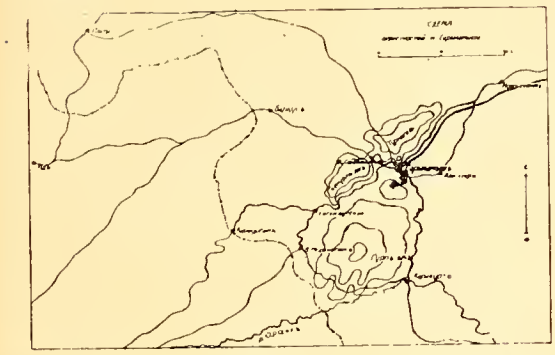

Русскія войска зажимаются въ тиски, они попадаютъ въ глубокій мѣшокъ, изъ котораго можно было выбраться лишь по патрульной дорогѣ на востокъ отъ крайняго лѣваго фланга русскихъ войскъ.

Турки овладѣли хребтами Чемурлы-дагомъ и Турнагелемъ, Верхнимъ Сарыкамышемъ и нависли надъ вокзаломъ — конечной станціей желѣзной дороги Тифлисъ — Сарыкамышъ. Ихъ части перехватили желѣзнодорожный и шоссейный пути у Ново-Селима, на половинѣ разстоянія между Карсомъ и Сарыкамышемъ и распространились до с. Али-софи и шоссе Сарыкамышъ — Каракуртъ.

Русскія войска были почти совершенно окружены; оставшаяся еще въ распоряженіи русскихъ патрульная дорога, проходя по западнымъ и южнымъ склонамъ массива г. Сурпъ-хачъ, была непригодна для движенія артиллеріи и обозовъ.

Положеніе русскихъ войскъ оказалось неизмѣримо болѣе тяжкимъ, чѣмъ оно было въ описанной въ началѣ статьи военной игрѣ на мѣстности.

Только что вступившій въ командованіе группой Генералъ Мышлаевскій, признавъ положеніе нашей Сарыкамышской группы безнадежнымъ, отдаетъ приказъ отступать по этой единственной трудной дорогѣ и самъ уѣзжаетъ въ Тифлисъ кружнымъ путемъ по ней же, чтобы организовать дальнѣйшую оборону Кавказа.

Проѣхавъ по этому пути и лично выяснивъ непригодность его для движенія артиллеріи и обозовъ, телеграммой, присланной съ пути, онъ разрѣшаетъ при отступленіи уничтожить часть обозовъ и бросить излишнія тяжести. На безнадежность положенія русскихъ такъ же смотритъ и Энверъ паша, отмѣчающій въ своемъ приказѣ по арміи отъ 12 декабря ст. ст., что если русскіе отступятъ, то они погибли.

Все указывало на то, что русской арміи нѣтъ выхода и она близка къ тому, чтобы перестать существовать.

Въ дѣйствительности оказалось иначе .

Благодаря волѣ и настойчивости Начальника Штаба Кавказской арміи Генерала Юденича, по предложенію Генерала Мышлаевскаго, временно вступившаго въ командованіе 2 Туркестанскимъ корпусомъ, наши войска, вмѣсто отступленія, вступили въ упорный бой съ противникомъ, послѣ долгихъ напряженныхъ боевъ не только разбили 3-ю турецкую армію, но и почти ее уничтожили. IX-й турецкій корпусъ съ командиромъ его Исханомъ пашей, тремя начальниками дивизій и ихъ штабами попалъ въ плѣнъ. Позже, при преслѣдованіи отступающихъ турокъ были захвачены остатки еще двухъ дивизій: одной — X-го корпуса и другой — XI-го.

Эта параллель между рѣшеніемъ тактической задачи въ полѣ въ мирное время и рѣшеніемъ ея въ боевой обстановкѣ чрезвычайно поучительна.

Въ этомъ сравненіи подчеркивается превосходство духа надъ матеріей и подтверждается непреложная истина о значеніи моральнаго элемента въ бою, такъ конкретно формулированномъ Наполеономъ, сказавшимъ, что въ бою 3/4 успѣха зависитъ отъ силъ моральныхъ и лишь 1/4 — отъ силъ матеріальныхъ.

Въ приведенныхъ примѣрахъ выявляется рельефно колоссальное значеніе твердой воли и упорства въ старшемъ начальникѣ, его воли къ побѣдѣ, такъ какъ только она, эта воля, можетъ вызвать страшное напряженіе войскъ въ бою, потребовать отъ нихъ въ нужную минуту необходимой жертвенности и привести войска къ полному рѣшенію.

Въ бояхъ Сарыкамышской операціи Генералъ Юденичъ, поставленный въ трудныя условія вліянія на ходъ операціи, не смотря на это, проявляетъ свою волю въ рѣшимости драться до конца и въ результатѣ этого рѣшенія боевое столкновеніе, тяжкое для русскихъ и теоретически не могущее быть выигранным ими, заканчивается блестящей побѣдой русскихъ.

Е. Масловскій.

ГИПНОЗЪ БОЛЬШЕВИЗМА

БОЛЬШЕВИКИ, УНИЧТОЖИВЪ ИМЯ РОССІИ, УНИЧТОЖАЮТЪ РУССКУЮ СЕМЬЮ...

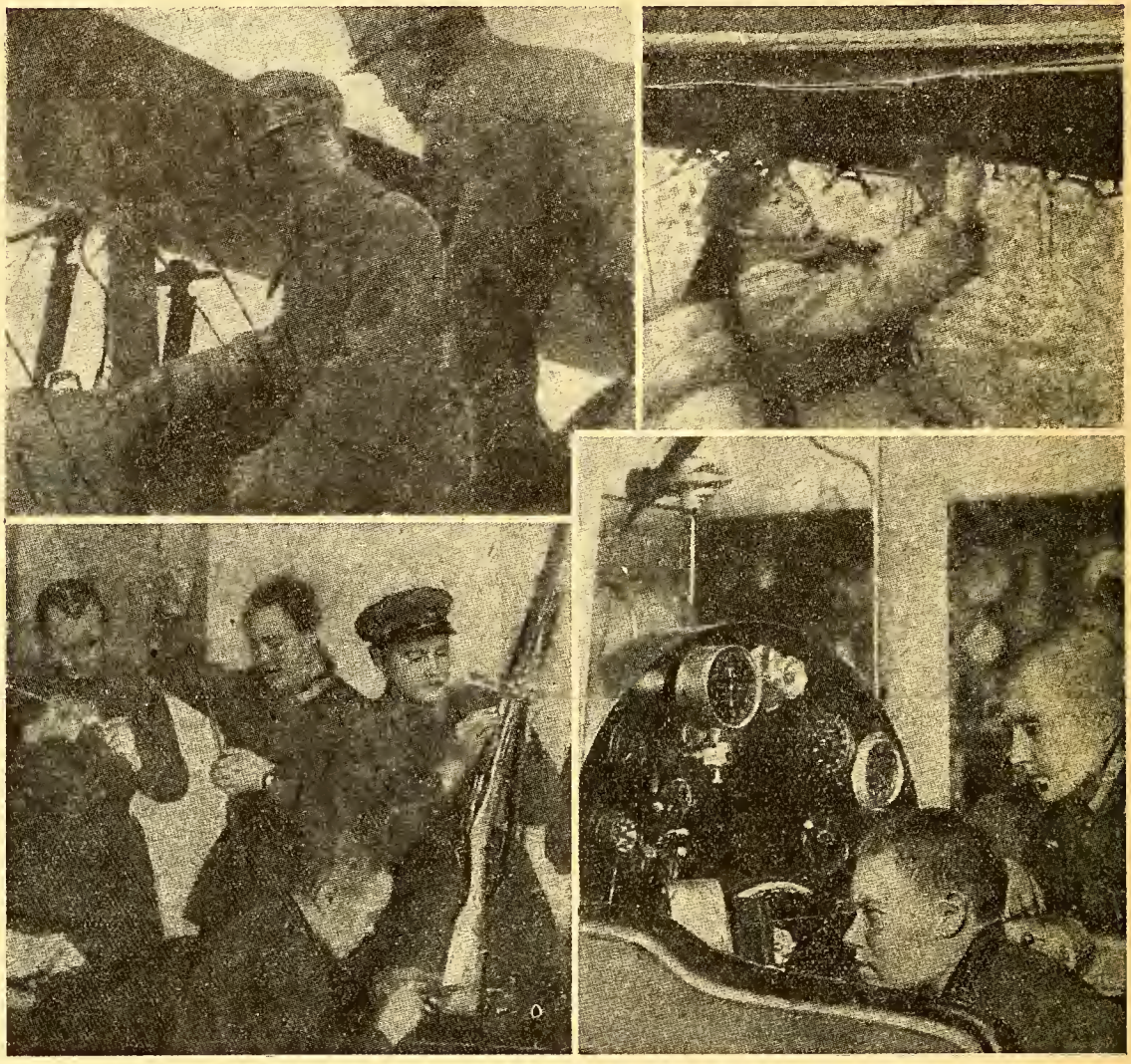

Женщины-курсантки авіаціонной школы.

РАЗВИТІЕ ВОЕННОЙ АВІАЦІИ

Авіаціонная техника быстро развивается съ каждымъ годомъ и создаетъ все большія и большія возможности для использованія самолетовъ въ военныхъ дѣлахъ.

Особенно большіе успѣхи достигнуты въ области конструкціи тяжелыхъ самолетовъ, что видно изъ слѣдующей таблицы, относящейся къ тяжелымъ бомбардировщикамъ:

	1919	1923	1927	1931
Мощность мотора въ лош. силахъ	550	800	1000	2800
Полезная нагрузка (въ тоннахъ)	1,0	2,3	2,5	5-8
Нормальный грузъ бомбъ (въ тонахъ)	0,4	0,6	1,0	2-3
Скорость полета (километр. въ часъ)	135	140	190	200
Дальность полета (въ клм.)	620	700	1000	1500
Потолокъ (высота полета въ клм.)	4,75	5	5	6

Воздушные флоты быстро вырастаютъ численно, при чемъ особенно прогрессируетъ бомбардировочная авіація, такъ, напр., за послѣдніе 9 лѣтъ общее число отрядовъ англійской сухопутной авіаціи увеличилось въ два раза (съ 92 отрядовъ до 184, причемъ въ отрядъ включается (4 самолета), въ то время какъ число отрядовъ бомбардировщиковъ увеличилось въ три раза, а тяжелыхъ бомбовиковъ даже въ 3½ раза (58 проц. общаго числа самолетовъ, находящихся въ строю).

Въ связи съ количественнымъ и качественнымъ ростомъ воздушныхъ силъ бомбардировочная мощь послѣднихъ сильно возросла и продолжаетъ быстро увеличиваться; можно считать, что за послѣдніе 8 лѣтъ бомбардировочная мощь великихъ державъ возросла примѣрно въ 4 раза, и, если, по вычисленію одного спеціалиста, германскій воздушный флотъ въ теченіи всей Великой войны сбросилъ на территорію Англіи въ общей сложности 288 тоннъ бомбъ, то въ настоящее время авіація любого крупнаго государства въ **одинъ** полетъ можетъ сбросить бомбъ въ **нѣсколько** разъ больше этого количества.

ВОЕННО-МОРСКОЙ ОТДѢЛЪ

Распоряженія Предсѣдателя Военно - Морского Союза за періодъ съ 1-го по 15-ое марта 1932 года.

Зачисленія.

За № 82. Зачисляется членомъ Военно - Морского Союза согласно поданнаго рапорта Подпоручикъ по Адм. Гернетъ.

Подписалъ: Вице-Адмиралъ **Кедровъ.**

Съ подлиннымъ вѣрно: Лейтенантъ **Галанинъ.**

ВЪ ВОЕННО-МОРСКОМЪ СОЮЗѢ

— 2 марта въ присутствіи предсѣдателя В. М. С. вице - адмирала М. А. Кедрова состоялось очередное собраніе 9-й группы.

— ВоенноМорской Союзъ объявляетъ безработнымъ морякамъ, что квитанціи на безплатные обѣды выдаются въ канцеляріи В.-М.С. по вторникамъ и пятницамъ. Что же касается рекомендательныхъ карточекъ въ Русско - американскій дамскій комитетъ для пріисканія мѣстъ, то за ними слѣдуетъ обращаться лично къ предсѣдателю В.М.С. вице-адмиралу М. А. Кедрову, въ канцелярію Союза, по вторникамъ, или къ предсѣдателю Каютъ-Компаніи, вице-адм. И. Ф. Бострему.

Россія и Тихій океанъ

С. К. ТЕРЕЩЕНКО.

Событія на Дальнемъ Востокѣ, приковавшія къ себѣ вниманіе всего міра, не могутъ оставить и насъ безразличными, такъ какъ разрѣшается, — и безъ участія Россіи, — уничтоженной большевиками, какъ великая держава, и интересы которой приносятся въ жертву утопическимъ, безпочвеннымъ интересамъ чуждаго и враждебнаго ей интернаціонала, — міровая задача, задача Тихаго океана. Мы присутствуемъ сейчасъ, правда, еще не при главномъ, заключительномъ этапѣ разрѣшенія этой здачи, но все же при важномъ этапѣ, каковыми до этого уже были японо-китайская и русско-японская война. Не о буферномъ государствѣ, не о роли большевиковъ въ Манчжуріи, не о задачахъ эмиграціи идетъ дѣло, а о всѣмъ существованіи дальневосточной Россіи, о выходѣ къ морю богатѣйшихъ сибирскихъ областей, о защитѣ послѣднихъ возможностей Россіи хотя бы въ будущемъ оспаривать право на великодержавность, быть можетъ о новомъ раздѣлѣ Россіи — главномъ послѣдствіи нашей несчастной и безумной революціи.

Вотъ съ какой стороны насъ интересуютъ событія на Дальнемъ Востокѣ, въ Манчжуріи, у Шанхая, гдѣ нѣтъ ни одного русскаго корабля для защиты русскихъ интересовъ, событія, которыя, быть можетъ, уже скоро развернутся и на Камчаткѣ, и у Владивостока.

⁂

Въ исторіи Дальнаго Востока съ самыхъ незапамятныхъ временъ были связаны интересы трехъ монгольскихъ имперій — Китая, Японіи и Кореи. Еще до Рождества Христова шогуны и японскіе императоры вооружили цѣлые флоты для наступательныхъ операцій противъ материка. Съ III по IX вѣкъ они владѣли Кореей. Три послѣдующихъ вѣка, наоборотъ, корейцы стали нападать на Японію. Эта эпическая борьба ознаменовалась нѣсколькими кровопролитными сраженіями въ Цусимскомъ проливѣ. XII и XIII вѣка были снова эпохой крупныхъ побѣдъ Японіи въ Китаѣ и Кореѣ, пока монголы не устремили противъ японскихъ острововъ могучія эскадры и стотысячныя арміи.

Имперія Чингисъ Хана простерла свои границы до своего естественнаго рубежа — Тихаго океана. Съ этихъ поръ и до нашихъ дней начинается долгая, хотя и спазмодическая борьба между Китаемъ и Японіей главнымъ образомъ изъ за обладанія Кореей или даже изъ за вліянія въ ней.

Но пока Китай и Корея пребывали въ глубокомъ снѣ, этимъ все усиливая свою безпомощность, Японія быстро скинувъ съ себя чары сновидѣній, въ которыя и она вѣка была ввергнута своей замкнутой азіатской политикой, быстро стала обращаться въ мощную и культурную европейскую державу и искать широкихъ міровыхъ путей для своего дальнѣйшаго развитія и для той международной роли, на которую могъ расчитывать ея богато одаренный, сильный духомъ народъ.

Перенаселенность острововъ, исканіе рынковъ для своей быстро развивающейся торговли, борьба изъ за Кореи привели Японію въ 1894 году къ войнѣ съ Китаемъ и къ блестящей побѣдѣ надъ нимъ. По Симоносекскому договору Китай призналъ независимость Кореи и уступилъ Японіи Ляодунскій полуостровъ съ Портъ-Артуромъ, острова Формозу и Пескадорскіе, и уплатилъ военную контрибуцію.

Возбужденная своими безъ большихъ затрудненій давшимися успѣхами, Японія считала, что побѣда обезпечила ей доминирующее положеніе на Дальнемъ Востокѣ и въ западномъ бассейнѣ Тихаго океана. Но весьма скоро она была принуждена убѣдить-

Cliche «L'Armée Moderne».

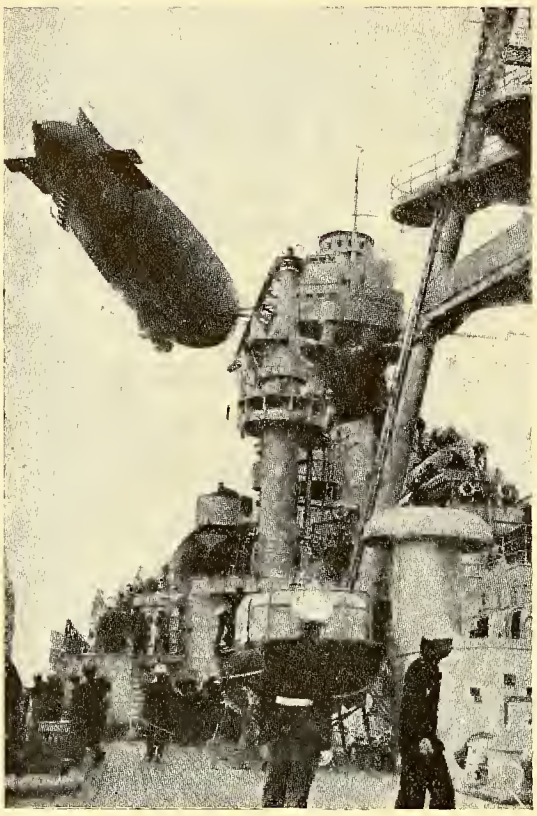

АМЕРИКАНСКІЙ ФЛОТЪ ВЪ ТИХОМЪ ОКЕАНѢ.
Дирижабль надъ крейсеромъ «Аризона».

ся въ полномъ неосуществленіи этой національной надежды: въ лучшемъ случаѣ побѣда надъ Китаемъ была лишь первымъ и очень скромнымъ этапомъ на этомъ пути.

Изъ за Китая и Кореи показались спектры противниковъ, куда болѣе опасные.

То были европейскія державы, интересы которыхъ въ порабощенномъ ими экономически Китаѣ были затронуты. Положеніе на Дальнемъ Востокѣ осложнялось. Побѣда Японіи свелась почти къ нулю: по требованію Россіи, которую энергично поддержали Германія и Франція, ей пришлось вернуть Китаю весь Ліантунгъ, т. е. ту базу для будущихъ операцій на материкѣ, которая была главнымъ пріобрѣтеніемъ Японіи въ этой войнѣ.

Эта дипломатическая неудача послѣ одержанныхъ побѣдъ подняли бурю негодованія во всемъ японскомъ народѣ.

Національная обида была еще усилена тѣмъ, что гегемонія надъ бассейномъ Желтаго моря нужна была Японіи не только для удовлетворенія чувствъ національной гордости, но главнымъ образомъ, какъ база для расширенія торговли и какъ дверь для перензбытка населенія.

Силы и гнѣвъ народный наполнялись все болѣе и ждали только случая, чтобы разразиться сильной бурей ,для осуществленія національныхъ задачъ, въ необходимость которыхъ вѣрилъ весь народъ. Неизвѣстно лишь было, въ какомъ направленіи разразится эта буря надъ Тихимъ океаномъ. Но скоро, очень скоро эта буря разразилась надъ Россіей.

⁂

Со времени Ермака Тимофѣевича, покорившаго Сибирь Іоанну Грозному, и до нашихъ дней въ теченіе столѣтій продолжалось инстинктивное стремленіе Россіи къ Тихому океану, какъ къ естественной восточной границѣ государства. Вскорѣ послѣ смерти Великаго Петра посланный имъ на Дальній Востокъ коммандоръ Берингъ, 200-лѣтіе смерти котораго недавно прошло незамѣченнымъ, основалъ первый русскій портъ на Тихомъ океанѣ Петропавловскъ на Камчаткѣ.

Въ 1850 году другой смѣлый мореплаватель кап. 2 р. Невельской, по собственной иниціативѣ и вопреки намѣреніямъ русской дипломатіи и воли Императора Николая I присоединилъ къ Россіи Сахалинъ и Пріамурье. Десять лѣтъ спустя «война опіума» дала поводъ гр. Муравьеву - Амурскому, поддержавшему Невельскаго, безъ хлопотъ занять и Уссурійскій край, граничащій съ Кореей.

Съ этого момента интересы Россіи и Японіи имѣли опасную точку соприкосновенія. Все съ большей опаской сквозь сѣрую мглу неспокойнаго Японскаго моря, смотрѣла страна Восходящаго Солнца на приближеніе нежелательнаго сосѣда. Въ 1860 году въ замѣчательно расположенномъ и не двусмысленно названнымъ бухтой Петра Великаго заливѣ былъ основанъ новый городъ, коммерческій и военный портъ — Владивостокъ.

Но какъ ни важно было, что въ XIX вѣкѣ Россія двумя ногами крѣпко стала во Владивостокѣ и Петропавловскѣ на берегахъ Тихаго океана — это не давало ей еще возможности достичь открытаго моря. Петропавловскъ былъ крайне удаленъ отъ Сибирскихъ областей, имѣющихъ реальное экономическое и политическое значеніе, отдѣленъ отъ нихъ огромными бездорожными, полярными пространствами, былъ обращенъ къ морю негостепріимному съ частыми бурями, туманами, морю въ то время мало еще доступному. Владивостокъ на долгіе мѣсяцы замерзалъ и находился въ глубинѣ Японскаго моря, всѣ узкіе выходы котораго были въ рукахъ Японіи, которая своими островами полудугой, какъ бы несетъ вѣчный дозоръ вокругъ Владивостока, Пріамурья и Уссури.

Уже въ 1861 году, нынѣ совершенно забытый но славный по своимъ выдающимся идеямъ адмиралъ Лихачевъ попытался занять островъ Цусиму въ проливѣ того же имени, всѣмъ намъ извѣстный по печальному эпилогу русско - японской войны. Такимъ образомъ, хотя бы и узкая дверь изъ Владивостока на міровой просторъ была бы пріоткрыта. Совмѣстныя дѣйствія англійскаго посла въ Токіо, сильной англійской эскадры, появившейся въ проливѣ, и нашей безпомощной, не понявшей глубокаго значенія дѣйствій Лихачева дипломатіи, заставили адмирала покинуть островъ послѣ трехъ недѣль владѣнія имъ. Дверь во Владивостокъ навсегда и плотно закрылась.

КЪ ШАНХАЮ!

Американскій флотъ, пересѣкающій Тихій океанъ.

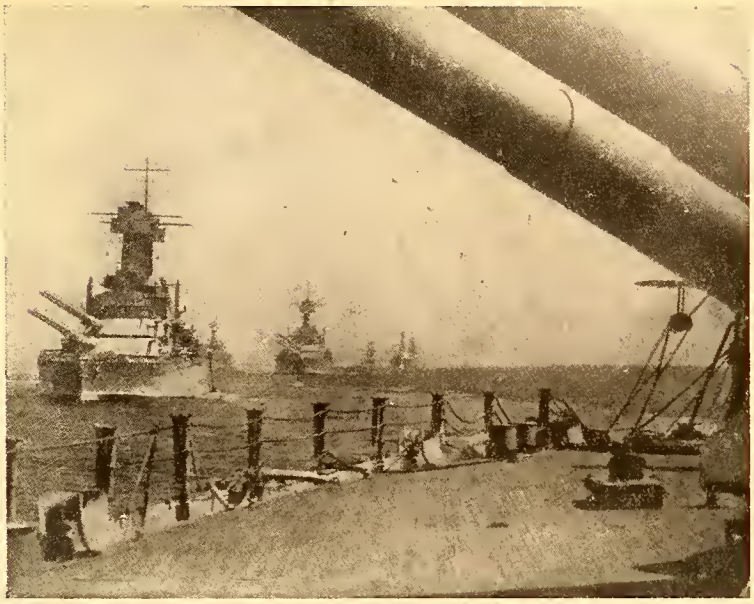

Но государственныя нужды и ихъ цѣлесообразность бываютъ сильнѣе дипломатической ограниченности и безсилія ставить ясныя задачи и во что бы то ни стало ихъ осуществлять. Русскіе моряки упорно пытались занять сначала на восточномъ побережьи Кореи портъ Лазарева, а затѣмъ на южномъ «угольную станцію» Мозампо. Снова появились англійскія эскадры, давленіе въ Токіо, полный испугъ въ Петербургѣ. Двери такъ и не открыли.

Только въ царствованіе Александра III національное устремленіе на Востокъ казаковъ, переселенцевъ и энергичныхъ авантюристовъ было оцѣнено правительствомъ, которое, наконецъ, поняло все значеніе для Россіи выхода въ Тихій океанъ. Въ 1891 году по желанію самого Императора было приступлено къ постройкѣ великаго сибирскаго ж. д. пути. Его экономическое значеніе было столь же велико, сколь и стратегическое. Японіи былъ нанесенъ ударъ, почти равносильный военному пораженію.

На этомъ устремленіе Россіи къ незамерзающему открытому порту не остановилось. Въ 1896 г. съ Китаемъ было подписано соглашеніе о южно-манчжурской ж. д., которая на 500 в. сокращала путь во Владивостокъ и значительно увеличивала вліяніе Россіи въ Китаѣ. Въ этомъ же году Японія, устрашенная успѣхами Россіи, предложила раздѣлить Корею. Россія отказалась.

Занятіе Японіей южной Кореи еще болѣе удалило бы Россію отъ незамерзающаго открытаго моря и дверь во Владивостокъ навсегда была бы уже заперта на ключъ. Наконецъ, безпорядки въ Шантунгской области, убійство тамъ европейцевъ и занятіе Германіей бухты Кіа-Чао, дало поводъ русскому правительству въ 1898 году подписать договоръ съ Китаемъ, который уступилъ намъ въ аренду на 25 лѣтъ всю Квантунскую область съ Портъ-Артуромъ, который былъ немедленно соединенъ ж. д. вѣткой съ Манчжурской дорогой и Россіей.

Почти не возведя укрѣпленій у Портъ Артура, на который Витте нашелъ возможнымъ истратить всего 4 милліона рублей, мы лихорадочно стали строить громадный по послѣднему слову техники коммерческій портъ Дальній, обошедшійся въ 26 милліоновъ, долженствующій стать главнымъ Сибирскимъ портомъ и конкурировать съ Шанхаемъ, Нагасаки и Санъ Франциско. Конечно, ни англичане, ни германцы не поступили бы на мѣстѣ Витте такъ опрометчиво. Эта ошибка должна была намъ обойтись крайне дорого. Но главная задача — выходъ къ открытому незамерзающему порту на Тихомъ океанѣ была осуществлена. Японія поняла это не хуже Россіи. Вотъ, что по этому поводу писала экономическая газета «Хейцанзасси»: «Море владѣетъ сушей. Россія не обладая открытыми удобными морями, съ давнихъ поръ и всѣми силами старалась выйти къ океану. Это вѣковая миссія Россіи для распространенія славянской расы. Выходъ къ океану Россія нашла въ Желтомъ морѣ». Съ другой стороны въ своемъ рескриптѣ отъ 1 января 1900 года на имя министра иностранныхъ дѣлъ Государь Николай II съ большой мудростью отмѣчалъ все значеніе для Россіи владѣнія Квантунскимъ полуостровомъ съ незамерзающими, открытыми и связанными ж. д. съ Россіей Портъ Артуромъ и Дальнимъ, что отвѣчало не только ея положенію великой державы, но и открывало путь промышленности и коммерческимъ начинаніямъ мірового масштаба.

⁂

Въ отвѣтъ на эту мирную побѣду Японія отвѣтила заключеніемъ англо - японскаго союза. Интересы Японіи, стремящейся на материкъ, и Россіи тянущейся къ океану, встрѣтились вплотную. Только вооруженное столкновеніе могло разрѣшить судьбу интересовъ обѣихъ державъ на Тихомъ океанѣ. И все таки союзъ съ Англіей, вѣками стремящейся къ уничтоженію морского могущества Россіи, былъ заключенъ Японіей не безъ колебаній. Заключеніе

этого союза давало колонизаторскому усилію Японіи опредѣленное, но не вполнѣ выгодное направленіе: Манчжурія, Пріамурье, Уссури и Сахалинъ, благодаря своему суровому климату, могутъ съ трудомъ служить для жительства японцевъ, не выносящихъ климата областей, расположенныхъ за 45-й парал - лелью сѣверной широты. Въ этомъ направленіи и вопросъ рынковъ оставлялъ желать много лучшаго, такъ какъ эти области или представляютъ обширныя пустыни, или ихъ густое населеніе настолько неразвито, что долго еще не могло бы служить достаточнымъ объектомъ для развивающейся японской промышленности. Естественное направленіе для разселенія избалованнаго Куро Сиво японскаго населенія было не на сѣверъ и не на западъ, а на югъ съ развѣтвленіями на юго - западъ и на востокъ, т. е. въ первую очередь Филиппины, затѣмъ къ полинезійскимъ колоніямъ Англіи и Германіи, къ голландскимъ владѣніямъ, къ Австраліи, французскому Аннаму, Малаккѣ и даже Индіи. Часть этихъ странъ представляютъ огромные торговые рынки мірового значенія, другая — мѣста для переселенія болѣе, чѣмъ благопріятныя для японскаго народа. Вотъ направленіе, гдѣ поистинѣ надо было Японіи искать исполненія своихъ вѣковыхъ задачъ и окончательнаго рѣшенія Тихоокеанскаго вопроса. У кого бы не закружилась отъ такихъ перспективъ голова? Не только С. Ш., гордому Альбіону пришлось бы серьезно призадуматься надъ своимъ дальневосточнымъ положеніемъ. Но Японія удержалась на границѣ благоразумія. Государственные и военные дѣятели, обжегшись уже на китайской войнѣ, прекрасно отдавали себѣ отчетъ въ томъ, что силъ на выполненіе подобной великодержавной политики можетъ и не хватить; ее надо выполнять постепенно, этапами.

Послѣ короткаго пребыванія въ Россіи маркизъ Ито направился въ Англію, съ которой уже не колеблясь заключилъ союзъ противъ Россіи. Раньше, чѣмъ захватить господство надъ всей западной частью Тихаго океана, надо было крѣпкой ногой утвердиться на материкѣ, усилить свою экономиче - скую и военную базу, завладѣть Японскимъ и Желтымъ морями, Кореей, Манчжуріей, Ляодунскимъ полу островомъ и навсегда обезопасить свой тылъ на западѣ и сѣверѣ отъ Россіи и Китая, чтобы всѣ активныя силы направить на югъ и востокъ.

Одинъ японскій морской офицеръ въ 1903 году писалъ: «Англичане хотятъ нашими руками добывать себѣ каштаны изъ огня. Но мы не такъ глупы, чтобы этого не замѣтить. Терпѣніе, мы разобьемъ русскихъ, очередь другихъ будетъ потомъ».

Если китайская война была первымъ этапомъ борьбы Японіи за Тихій океанъ, война съ Россіей неизбѣжно становилась вторымъ.

Мы не будемъ касаться здѣсь ни побочныхъ причинъ и поводовъ, приведшихъ къ войнѣ 1904-1905 г., ни того, какъ обѣ державы къ ней готовились, ни того, какъ Россія на многіе годы была отброшена «отъ моря-океана», о которомъ такъ скорбѣлъ нашъ незабвенный Д. И. Менделѣевъ, ни о томъ, какъ Японія завершила и второй этапъ своего распространенія на Дальнемъ Востокѣ. Какія бы ни были поводы русско - японской войны, ошибки дипломатовъ, возбужденіе народныхъ страстей, безотвѣтственными элементами, желаніе нѣкоторыхъ военныхъ круговъ поскорѣе войной рѣшить спорные историческіе, вопросы, неподготовленность мощныхъ военныхъ и морскихъ силъ Россіи къ войнѣ, усилія нѣкоторыхъ авантюристовъ вызвать выгодную для нихъ войну и т. д. — нельзя ни Россіи, ни Японіи съ точки зрѣнія исторіи, поставить въ укоръ осуществленіе всѣми доступными имъ путями націо - нальныхъ идеаловъ, необходимыхъ для дальнѣйшаго развитія государства.

Но нужно поставить въ укоръ Россіи, что вполнѣ сознавая важность и трудность поставленной задачи, она къ ней готовилась кое какъ, не собрала нужныхъ военныхъ силъ на Д. В., что было вполнѣ возможно и вмѣстѣ съ тѣмъ вела крайне агрессивную политику на берегахъ Тихаго океана. Не манифестами и договорами — огнемъ и кровью идетъ расширеніе государства и достиженія національныхъ потребностей. Японія это поняла и блестяще достигла своихъ цѣлей.

⁂

Откинувъ на долгіе годы отъ моря своего главнаго противника, занявъ Сахалинъ (1905), Корею (1910) и договорившись о почти полномъ экономическомъ захватѣ Манчжуріи (1915), Японія твердо стала на материкѣ, изъ Японскаго и Желтаго моря соорудила отличную политическую, стратегическую и тактическую базу, построила первоклассный, третій въ мірѣ флотъ и къ 1930 году настолько укрѣпилась въ военномъ и экономическомъ смыслѣ, что была вполнѣ готова приступить къ третьему и послѣднему этапу своего великодержавнаго развитія. Насколько эта подготовка серьезна, намъ даетъ понятіе прекрасная, хотя теперь нѣсколько устарѣвшая, книга ген. Головина, и адм. Бубнова «Тихоокеанская проблема», вышедшая лѣтъ 10 назадъ. Но японцы сочли ее недостаточной.

Все же въ тылу у нихъ остаются загадочный Китай и революціонная Россія, которые несмотря на свою слабость, въ случаѣ войны съ С. Ш. или Англіей, могутъ сыграть существенную роль въ борьбѣ

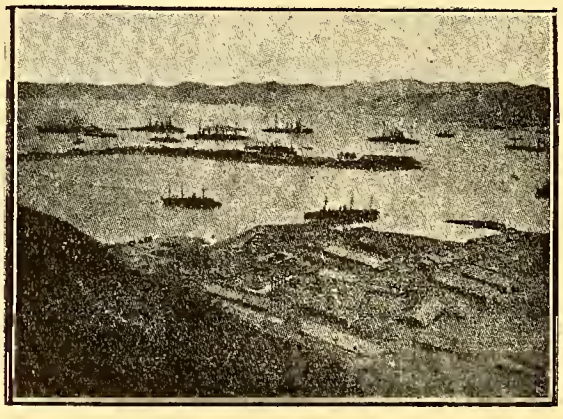

Русская эскадра въ Портъ-Артурѣ въ 190[illegible] г.

и не въ пользу Японіи. Въ настоящее время мы присутствуемъ при предпослѣдней фазѣ подготовки Японіи къ третьему этапу борьбы. Постепенное, но упорное, потому что крайне необходимое, оттѣсненіе Китая отъ Желтаго моря и отъ арены будущей войны. Эта задача оказалась болѣе трудной, чѣмъ можно было предполагать. Возможно, что будутъ еще задержки, возможно, что Японія отступитъ, найдетъ другіе методы дѣйствія, возможно, что пройдутъ еще года для достиженія этой цѣли, но достигнута она будетъ непремѣнно, или Японіи придется отказаться отъ своей великодержавной политики, отъ чего она, конечно, не откажется безъ упорной борьбы всѣхъ своихъ народныхъ силъ.

Справившись съ Китаемъ, а можетъ быть и до того, ей придется рѣшить и послѣднюю подготовительную задачу для дальнѣйшей борьбы: оттѣсненіе Россіи отъ береговъ Японскаго моря и занятія ея послѣднихъ двухъ морскихъ базъ на Дальнемъ Востокѣ — Владивостокъ и Петропавловскъ на Камчаткѣ. Нынѣ, совершенно заброшенные въ рукахъ большевиковъ, они могутъ въ рукахъ С. Ш. и Англіи сыграть первенствующую роль въ тылу не только японскаго флота, но и всей его сложной системы стратегической опоры.

Конечно, японцы никогда этого не потерпятъ, и въ настоящее время нашимъ послѣднимъ оплотамъ на Тихомъ океанѣ грозитъ самая реальная опасность. То будетъ второй раздѣлъ Россіи послѣ революціи (первый при водвореніи большевизма завершился тѣмъ, что Россія снова, какъ до Петра, была отброшена отъ Балтійскаго моря и Европы) и печальное завершеніе національныхъ стремленій, длившихся съ Іоанна Грознаго.

Единственное спасеніе въ немедленномъ сверженіи большевиковъ, какой угодно цѣной, и установленіи національнаго правительства, которое разумной и спокойной политикой на Д. В. сможетъ еще спасти остатки нашихъ достиженій.

***

О будущей войнѣ Японіи, о третьемъ этапѣ ея военныхъ достиженій пока говорить совершенно праздно. Нельзя даже предвидѣть ни когда онъ произойдетъ, ни какую приметъ форму. Еще болѣе праздно къ тому же подсчитывать заранѣе возможности и силы воображаемыхъ противниковъ какъ это, напримѣръ, недавно дѣлала одна изъ русскихъ парижскихъ газетъ, приписывая японцамъ и особенно американцамъ фантастическіе ни на чемъ не основанные планы войны и веденія боя, все это базируя на данныхъ о флотахъ, хотя и подписанныхъ морякомъ, устарѣвшихъ и совершенно невѣрныхъ.

Можно ли по подобнымъ ложнымъ и фантастическимъ свѣдѣніямъ заранѣе обѣщать побѣду Японіи? Вѣрно, конечно, что флотъ ея построенъ замѣчательно раціонально, вѣрно, что у него богатый опытъ русской войны, вѣрно, что у японцевъ отличные моряки и что весь народъ душой живетъ съ своимъ флотомъ, вѣрно, что многихъ этихъ качествъ у американскаго флота нѣтъ, но у него имѣются преимущества, которыхъ нѣтъ у японцевъ — количество, безграничныя финансовыя и техническія возможности, почти обезпеченная поддержка флота англійскаго, какъ показываютъ послѣдніе маневры, блестящая стратегическая и тактическая подготовка по послѣднему слову не русско - японской, а великой войны.

Но нельзя не видѣть существенныхъ недостатковъ японскаго флота. Укажемъ хотя бы на одинъ не маловажный и не единственный. Въ то время какъ изъ-за мірового кризиса и связанной съ нимъ экономіи въ настоящее время въ С. Ш., только съ ужасомъ говорятъ о необходимости треть линейныхъ кораблей и миноносцевъ держать въ резервѣ, въ Японіи эта мѣра давно осуществлена и гораздо строже: только треть кораблей, даже самыхъ новыхъ входятъ въ составъ дѣйствующаго флота. Остальные находятся въ резервѣ или въ отдѣльныхъ миссіяхъ съ сокращенными командами. О правильномъ распредѣленіи флота по однотипнымъ дивизіямъ нѣтъ и рѣчи. Напримѣръ, 1-я дивизія линейныхъ кораблей, ядро всего флота, состоитъ изъ 3-хъ броненосцевъ разныхъ типовъ и одного линейнаго крейсера. Остальные 3 броненосца и 2 линейныхъ крейсера въ резервѣ. Положеніе не очень утѣшительное.

Тактическіе маневры японскаго флота рѣдки изъ за экономіи, стратегическихъ уже много лѣтъ не было, въ то время, какъ въ С. Ш. они происходятъ ежегодно съ участіемъ всего флота, то у Панамскаго канала, то у Гавайскихъ острововъ.

Опасно базироваться и на результатахъ русско-японской войны, выигранной японцами не безъ труда не только благодаря своему умѣнію, но и изъ за полной неподготовленности Россіи, недоброкачественности техническаго оборудованія ея арміи и флота и непониманію военнаго дѣла большинствомъ генераловъ и адмираловъ.

Кто можетъ также ручаться за то, что какое нибудь успленіе экономическаго кризиса въ нѣсколько лѣтъ низведетъ американскій флотъ съ достигнутыхъ имъ высотъ, а новое землетрясеніе не погубитъ въ еще значительно болѣе короткій срокъ половину японскаго флота, какъ это едва не случилось въ 1923 году. Пока максимумъ, что можно сказать это то, что если въ западной части Тихаго океана господство, вѣроятно, будетъ принадлежать японцамъ, въ средней и восточной части оно будетъ въ рукахъ С. Ш. и ихъ вѣроятныхъ союзниковъ англичанъ. Слишкомъ близки интересы обѣихъ странъ въ Тихомъ океанѣ, чтобы имъ дѣйствовать порознь. Постройка, несмотря на катастрофическое экономическое положеніе Англіи, съ огромной для всего флота базы въ Сингапурѣ, т. е. на флангѣ операцій японскаго флота и вхожденіе въ составъ австралійскаго флота (единственная колонія) современныхъ кораблей, достаточно въ этомъ смыслѣ показательны.

Кто же побѣдитъ? Какъ учесть сумму условій и обстоятельствъ борьбы, даже срокъ и поводы которой еще не могутъ быть предвидѣны? Сыграютъ ли рѣшающую роль духовный подъемъ народа и крѣпкіе нервы, или участь борьбы вѣрнѣе разрѣшатъ экономическіе законы, или побѣдитъ тотъ флотъ, который въ своихъ рядахъ родитъ новаго ад-

Морскіе интересы на Женевской конференціи разоруженій

Делегаты почти 60 государствъ, высказывая мнѣнія своихъ правительствъ о возможностяхъ разоруженія, коснулись и морского разоруженія. Лишній разъ, изучая эти предложенія, мы можемъ убѣдиться въ томъ, что не вопросы мира и связаннаго съ ними уменьшенія вооруженныхъ силъ побуждаютъ разныя государства вносить тѣ или иныя предложенія, облеченныя въ сугубо пацифистскую форму, а въ значительно большей степени старанія ослабить противника ограниченіемъ категоріи судовъ, для себя невыгодной или слишкомъ дорогой.

Нѣтъ смысла приводить здѣсь соображенія мелкихъ государствъ съ ограниченными морскими интересами. Остановимся только на тѣхъ государствахъ, которыя теперь руководятъ международной морской политикой или на тѣхъ соображеніяхъ, которыя могутъ быть интересны для Россіи.

Англія, имѣющая пока еще первый въ мірѣ надводный флотъ, не забывшая тяжелые дни, которые ей пришлось во время войны пережить подъ угрозой германскихъ подводныхъ лодокъ и оберегая свое могущество на моряхъ, категорически настаиваетъ на полномъ ихъ упраздненіи.

С. Ш., также за послѣднее десятилѣтіе достигшіе большого могущества на водахъ, хотѣли бы избавиться отъ подводной опасности, но не такъ категоричны въ упраздненіи подводныхъ лодокъ, какъ Англія, такъ какъ въ случаѣ возможной войны съ Японіей, если трудно будетъ защитить Филиппины надводнымъ флотомъ изъ за дальности всякихъ базъ, подводными крейсерами, которые усиленно теперь строятъ С. Ш., можно будетъ и на далекомъ разстояніи нанести немаловажные удары японскому флоту.

Японія, не имѣющая возможности по своимъ средствамъ имѣть сколько нибудь равный американскому надводный флотъ, правильно полагаетъ уравновѣсить силы примѣненіемъ съ своимъ надводнымъ флотомъ активнаго флота подводнаго. Поэтому она рѣшительно настаиваетъ на разрѣшеніи строить какія угодно и сколько угодно подв. лодокъ, но зато свои миролюбивыя чувства подчеркиваетъ настойчивымъ требованіямъ сократить размѣры линейныхъ кораблей, что уменьшитъ районъ ихъ плаванія и затруднитъ американскому флоту активныя операціи въ западной «японской» части Тихаго океана.

Предложенія Франціи, настолько далеки еще отъ возможности осуществленія, что практически большого интереса не представляютъ. Широкое уменьшеніе и ослабленіе флотовъ, ею предложенныя, во всякомъ случаѣ ей выгодно при томъ крайне несправедливомъ отношеніи силъ, которое установлено для нея Вашингтонскимъ договоромъ. Пока же она создала себѣ первый въ мірѣ подводный флотъ, которымъ надѣется замѣнить свои столь слабыя надводныя силы.

Италія, не имѣющая ни собственнаго угля, ни нефти, ни желѣза, ни достаточнаго количества питательныхъ продуктовъ, въ случаѣ войны, всецѣло зависитъ, какъ полуостровъ, отъ сильныхъ морскихъ державъ. Это заставляетъ ее съ одной стороны идти на поводу Англіи, а съ другой усиленно взывать объ уничтоженіи линейныхъ кораблей (у нея самой ихъ 4), авіоматокъ (у нея нѣтъ ни одной) и подводныхъ лодокъ, хотя сама въ прошломъ году заложила 22 до самыхъ большихъ включительно. Но ихъ запрещеніе скорѣй принесетъ ей выгоду, такъ какъ отдастъ въ ея руки Адріатическое море, гдѣ у сербовъ, имѣются только подводныя лодки.

Германія, понимающая, что долго ей не дадутъ строить настоящаго флота, требуетъ и у другихъ уничтоженія линейныхъ кораблей и подводныхъ лодокъ. Тогда ея крейсера и миноноски значительно выгадаютъ, обратясь въ главные типы военныхъ судовъ.

Всѣ мелкія державы единодушно настаиваютъ на сохраненіи небольшихъ подводныхъ лодокъ для охраны побережья.

СССР не имѣющій никакого современнаго флота и не расчитывающій быть когда либо въ состояніи его завести, конечно, стоитъ за полное уничтоженіе военныхъ флотовъ. При такомъ положеніи вещей и столь разнообразныхъ интересовъ морскихъ державъ, мало связанныхъ съ вопросомъ мира, врядъ ли можно добиться иныхъ результатовъ, чѣмъ послѣдняя Лондонская морская конференція, т. е. почти никакихъ.

Нельзя не отмѣтить очередного обмана совѣтскаго правительства. Въ бюро Лиги Націй имъ даны совершенно ложныя и пріуменьшенныя свѣдѣнія о красномъ флотѣ, а именно будто имѣются 3 броненосца (71784 тоннъ), 2 крейсера (14825), 17 миноносцевъ (25228), 16 подводныхъ лодокъ (9407), 2 заградителя, 6 тральщиковъ, 4 учебныхъ судна и 4 вспомогательныхъ судна.

На самомъ дѣлѣ (см. полный списокъ въ № 66 «Часового», полученный изъ Россіи): 4 броненосца (104.000 тоннъ), 6 крейсеровъ (44200), 19 миноносцевъ (26000), 19 подводныхъ лодокъ (12200), 10 канонерскихъ лодокъ, 4 заградителя, 28 тральщиковъ, 4 учебныхъ судна, около 20 военныхъ транспортовъ. Кромѣ того, въ распоряженіи ГПУ 3 посыльныхъ судна, 6 быстроходныхъ катеровъ и 1 небольшой транспортъ.

Также невѣрны свѣдѣнія, данныя совѣтскимъ правительствомъ о морскомъ бюджетѣ на 1931 годъ, такъ какъ въ цифру 135.673.000 рублей не входятъ суммы на содержаніе командъ, на береговыя учрежденія и плаваніе кораблей. **С. Т.**

мирала Макарова? Можно ли теперь не вдаваясь въ пустыя фантазіи, и въ доморощенную стратегію, отвѣтить на всѣ эти вопросы?

Вспомнимъ лучше поучительный примѣръ нашего Портъ Артура и будемъ разсматривать назрѣвшій на Дальнемъ Востокѣ конфликтъ не съ японской, не съ американской и не съ китайской точки зрѣнія, а исключительно съ русской. **Помни, глядя на Шанхай, большевиковъ и страшную опасность, которая грозитъ Владивостоку и Петропавловску на Камчаткѣ.** **Сергѣй Терещенко.**

Добровольческій день въ Парижѣ

По иниціативѣ офицеровъ добровольческихъ частей было рѣшено отмѣтить общую годовщину выступленія въ первые походы: 1 Кубанскій, Степной и Дроздовскій, для чего было избрано воскресенье 28 февраля.

Въ этотъ день въ церкви Общества Галлипо - лійцевъ было отслужено молебствіе съ провозглашеніемъ многолѣтія нынѣ здравствующимъ Генераламъ Деникину и Попову (Петру Харитоновичу) и всѣмъ участникамъ первыхъ походовъ, а затѣмъ, вѣчная память всѣмъ погибшимъ на полѣ брани, умученнымъ и въ мирѣ скончавшимся съ упоминаніемъ именъ Генераловъ Корнилова, Алексѣева, Каледина, Дроздовскаго, Маркова и Полковника Чернецова. Закончился молебенъ многолѣтіемъ «страждующей Родинѣ нашей и всѣмъ вѣрнымъ чадамъ ея».

Послѣ молебна всѣ присутствующіе отправились въ помѣщеніе Союза Бельгійскихъ Военныхъ Инвалидовъ, гдѣ къ 2 часамъ дня собрались на чай-закуску не менѣе 300 человѣкъ участниковъ походовъ и офицеровъ добровольческихъ частей, а также вообще принимавшихъ участіе въ гражданской войнѣ; хозяиномъ за столомъ былъ Генералъ Миллеръ, рядомъ съ нимъ Генералы Деникинъ и Богаевскій, затѣмъ Адмиралъ Кедровъ, Генералы — Драгомировъ, Лукомскій, Эрдели, Предсѣдатели Союзовъ Перво - походниковъ: 1 Кубанскаго — Говоровъ, Дроздовскаго — Неводовскій, Степного — Татаринъ, Генералы — Баратовъ, Стоговъ, Шатиловъ и другіе.

За неимѣніемъ мѣста мы приводимъ лишь рѣчи Генераловъ Миллера и Деникина, послѣ которыхъ выступали Адмиралъ Кедровъ, Генералы Богаевскій, Говоровъ, Фокъ, Неводовскій, Леонтьевъ (Сѣв.-Зап. армія), Баратовъ и Туркулъ, и было прочтено привѣтственное письмо Лидіи Давыдовны Кутеповой.

Всѣ тосты неизмѣнно сопровождались дружнымъ «ура» присутствующихъ, среди которыхъ чувствовался подъемъ, вызванный не только дорогими воспоминаніями, но и сознаніемъ единенія военной семьи, одушевленной любовью къ поруганной Родинѣ и готовностью возобновить борьбу и вновь жертвенно послужить Ей по первому призыву.

Рѣчь Генерала Миллера.

Глубокоуважаемый Антонъ Ивановичъ, Господа офицеры!

Сегодня, когда мы собрались по случаю 14-й годовщины первыхъ походовъ, первая мысль обращается къ тѣмъ, кто жизнь свою положилъ на полѣ брани за дѣло освобожденія Россіи, и потому я прошу васъ почтить вставаніемъ память вождей первыхъ походовъ и всѣхъ участниковъ ихъ, погибшихъ со славою за правое Русское дѣло.

Я не буду останавливаться на славныхъ подвигахъ, совершенныхъ участниками Перваго Кубанскаго, Степного и Дроздовскаго Походовъ; вамъ они извѣстны лучше, чѣмъ мнѣ.

Русское офицерство, а за нимъ и Русская молодежь, почти дѣти, по проявленной доблести естественно пошли по путн вѣковой славы Россійскихъ Императорскихъ Арміи и Флота. Но, что я хочу отмѣтить въ этотъ день поминанія безпримѣрной исторической эпопеи, которой грядущія поколѣнія будутъ восторгаться такъ, какъ мы въ дѣтствѣ восторгались отступленіемъ 10-тн тысячъ грековъ или защитой Ѳермопилъ, это — силу духа, поднявшаго въ условіяхъ почти полной безнадежности усилій, при отсутствіи какой либо поддержки, хотя бы со стороны мѣстнаго населенія, и двинувшаго Генераловъ Алексѣева, Корнилова, Попова, Дроздовскаго, здѣсь

Генералъ Миллеръ.

присутствующаго среди насъ Генерала Деникина и иже съ ними — на борьбу :вѣрили ли они все же въ возможность успѣха, видя кругомъ угаръ большевизма и эгоистическое равнодушіе обывателей, я не знаю, но тѣмъ выше и чудеснѣй ихъ подвигъ.

И они — вожди, сумѣли вдохнуть свою рѣшимость въ соратниковъ — и старъ и младъ шли за ними, имѣя одну мысль — бороться до конца, до смерти или до побѣды, мысль пронесенную черезъ всѣ невзгоды послѣднихъ 14-тн лѣтъ и живущую въ нашихъ сердцахъ и понынѣ.

14 лѣтъ со дня первыхъ походовъ, 12-й годъ на чужбинѣ въ условіяхъ тяжелаго труда ради хлѣба насущнаго.

Обращаясь отъ славнаго прошлаго къ тяжелому настоящему и пытаясь взоромъ разорвать завѣсу, скрывающую отъ насъ будущее, я спрашиваю васъ: живъ ли еще въ васъ этотъ духъ вождей 18-го года, когда они выступили въ свой первый походъ, живы ли въ вашихъ сердцахъ завѣты вождей — умереть или побѣдить въ борьбѣ за освобожденіе Россіи отъ большевиковъ. (крики: «живы»... «ура»).

Я вижу какъ горятъ ваши глаза, я вѣрю, что вы — орденъ нищихъ рыцарей и ничто не можетъ поколебать въ васъ вѣрность единственной дамѣ вашего сердца — Россіи.

Но время идетъ, жизнь, какъ спрутъ, старается охватить васъ и, если она безсильна по отношенію лично къ вамъ, то она впивается своими щупальцами, несущими моральную смерть, въ подрастающее поколѣніе, за которое мы — отцы, вы — старшіе братья, отвѣтственны.

Я вамъ сейчасъ прочту обращеніе къ Русской молодежи за рубежомъ, вылившееся изъ сердца 20-тилѣтняго юноши, бѣжавшаго изъ совѣтской Россіи за границу къ своимъ родителямъ.

Родившійся въ крѣпкой военной семьѣ, оставшійся шести лѣтъ въ совѣтской Россіи на попеченіи родственниковъ, мальчикъ выросъ подъ двумя противорѣчивыми вліяніями: съ одной стороны семья, гдѣ все ему говорило о Россіи, которой **служили** съ оружіемъ въ рукахъ его отецъ и предки, о Ея величіи и славѣ, и, съ другой стороны, совѣтская школа, весь укладъ жизни, весь аппаратъ коммунистической власти, стремившіеся сдѣлать изъ него правовѣрнаго коммуниста — комсомольца, импонируя мальчику своей силой, своимъ престижемъ, своей неумолимостью въ достиженіи поставленныхъ цѣлей.

Но кровь и семья взяли верхъ, заглушили ядъ совѣтчины, и юноша, не вытерпѣвъ, бѣжалъ къ родителямъ и принесъ сюда ту же мысль въ своемъ сердцѣ, которая горитъ въ вашихъ сердцахъ — все отдать для борьбы и спасенія Россіи отъ большевиковъ.

Кто знаетъ условія жизни въ совѣтской Россіи, особенно для 20-тилѣтняго юноши, обязаннаго воинской повинностью, тотъ пойметъ сколько силы воли, настойчивости, смѣлости и продуманности долженъ былъ проявить этотъ юноша, чтобы вырваться изъ этой страшной тюрьмы на свѣжій воздухъ.

И вотъ его впечатлѣнія отъ зарубежной молодежи и его скорбное разочарованіе.

(Молодежь въ эмиграціи, не отдавая себѣ отчета, какая роль предстоитъ ей въ возрожденіи Россіи, не только не интересуется и ничего не знаетъ ни о прежней, ни о совѣтской Россіи, но и теряетъ свой Русскій обликъ, забываетъ языкъ и т. д.; необходимо объединеніе молодежи, причемъ, по мысли этого юноши, наиболѣе здоровой организаціей молодежи въ эмиграціи является «Союзъ Національной Молодежи». Необходимо знать нашего противника, изучать его; вмѣсто вечеринокъ съ танцами посѣщать доклады о современномъ положеніи въ совѣтской Россіи, о былой славѣ Русскаго оружія, необходимо усвоеніе хотя бы элементарныхъ основъ военнаго дѣла; каждый долженъ выковать изъ себя политически грамотнаго бойца).

Господа, это говоритъ юноша, котораго большевики обрабатывали въ теченіе 14-ти лѣтъ его жизни; онъ понимаетъ все безуміе и **весь вредъ партійныхъ раздоровъ,** споровъ, которыми живетъ часть нашей эмиграціи и отъ которыхъ васъ оберегаетъ РОВС и мудрый Приказъ Главнокомандующаго Генерала Врангеля № 82, но онъ понимаетъ также и необходимость вернуться въ Россію стойкими, **политически грамотными бойцами.** И пусть это слово «политически» никого не пугаетъ, ибо и наши вожди, и я, и этотъ юноша — мы всѣ вкладываемъ въ это слово одинъ и тотъ же, совершенно опредѣленный, смыслъ: наша политика — борьба съ совѣтской властью въ Россіи съ цѣлью ея сверженія и эта борьба обязываетъ каждаго знать своего врага и понимать, что такое совѣтская власть, какъ она управляетъ, въ чемъ ея сила и слабость, ибо бороться придется и оружіемъ, и приказомъ, и силой убѣжденія.

Пусть каждый изъ васъ сегодня спроситъ себя — сдѣлалъ ли онъ все отъ него зависящее, чтобы и самому стать такимъ **политически грамотнымъ** бойцомъ и, своего младшаго брата, и своего сына, направить на этотъ путь для спасенія Россіи и возстановленія Ея.

Да, нужно понять, что безъ подготовки, безъ большой работы этого не сдѣлать.

Пусть же этотъ день поминовенія вождей, первыхъ поведшихъ васъ на борьбу съ совѣтской властью, останется днемъ твердаго рѣшенія, принятаго каждымъ изъ васъ, не теряя ни одного дня, — приступить къ этой подготовкѣ.

Передъ нами врагъ сильный, умный и безсовѣстный; для побѣды надъ нимъ требуется большая работа...

Я знаю — многіе изъ васъ ждутъ, что я вамъ скажу про тѣ надежды, которыя возникли на Дальнемъ Востокѣ въ связи съ Японо - Китайскимъ конфликтомъ. Не разъ меня спрашивали, что же Воинскій Союзъ, на чьей сторонѣ онъ стоитъ — японцевъ или китайцевъ. Мнѣніе Русской общественности раздѣлилось: одни симпатизируютъ японцамъ и готовы чуть ли не призывать наниматься къ нимъ, чтобы побѣдить китайцевъ, другіе негодуютъ на японцевъ и проливаютъ слезы о несчастныхъ обиженныхъ китайцахъ.

Въ частной жизни каждый, конечно, можетъ имѣть свои антипатіи и симпатіи, но, при рѣшеніи политическихъ вопросовъ, какимъ, несомнѣнно, является вопросъ, отношенія эмиграціи къ событіямъ на Дальнемъ Востокѣ, можно руководствоваться только холоднымъ разумомъ, ищущимъ путей для удовлетворенія нашихъ интересовъ. Этимъ все сказывается. Поэтому не буду конкретизировать и выскажу свой принципіальный взглядъ:

во-первыхъ, у насъ врагъ одинъ — совѣтская власть въ Москвѣ;

во-вторыхъ, друзей, которые изъ **сочувствія** къ намъ, Русской эмиграціи, то есть представителямъ національной Россіи, стали бы помогать въ нашей борьбѣ съ совѣтской властью, **у насъ нѣтъ;**

въ третьихъ, кто союзникъ или сообщникъ нашего врага, совершенно независимо отъ названія государства, тотъ — нашъ противникъ;

въ четвертыхъ, кто врагъ нашего врага — съ тѣмъ намъ по пути.

Только исходя изъ этихъ основныхъ принциповъ, нужно опредѣлить отношеніе эмиграціи къ событіямъ на Дальнемъ Востокѣ, какъ и къ событіямъ въ Европѣ, добавлю.

И здѣсь я долженъ указать вамъ, насколько важно поэтому, чтобы русская военная эмиграція, большей частью состоящая уже въ РОВС, не дробила своихъ силъ, не выступала бы отдѣльно «партизанами», а вся группировалась бы вокругъ РОВС.

Уже 3 мѣсяца тому назадъ Генералъ Деникинъ предупреждалъ всѣхъ русскихъ воиновъ, что неумѣстно имъ идти наниматься ни къ японцамъ, ни къ китайцамъ, для участія въ ихъ взаимной ссорѣ; было бы весьма прискорбно, ежели бы это предупрежденіе не было воспринято всѣми. Наши силы мы можемъ посвятить только на борьбу съ совѣтской властью для освобожденія Русской территоріи отъ нея. Дѣло вашихъ руководителей искать время и мѣсто для приложенія вашихъ силъ. Ежели, хотѣлъ бы сказать — когда, событія на Дальнемъ Востокѣ представятъ къ тому возможность, хочу вѣрить, что силы и сплоченность Русскаго Обще-Воинскаго Союза дадутъ голосу вашего Главнокомандующаго необходимый вѣсъ, чтобы въ наиболѣе благопріятныхъ условіяхъ ввести въ дѣло тѣхъ Русскихъ воиновъ, готовыхъ для освобожденія и счастья Россіи сложить свои головы, тѣхъ воиновъ, которые превыше всего ставятъ жертвенную любовь къ Родинѣ.

Да будетъ такъ! Дай Богъ всѣмъ намъ дожить до этой счастливой минуты, когда, я увѣренъ, и Генералъ Деникинъ будетъ не только мыслью и сердцемъ, но и волею и дѣйствіемъ съ нами.

Да здравствуетъ Россія!

Да здравствуютъ участники первыхъ походовъ во главѣ съ старѣйшимъ изъ нихъ главнокомандующимъ Добровольческой Арміей Генераломъ Деникинымъ!

Рѣчь Генерала Деникина

Я переношусь мыслью къ тѣмъ днямъ незабываемымъ — зимы 18-го года. ...Не кажется ли вамъ. соратники - первопоходники, что тогда, сломавъ начисто свою жизнь, бросивъ на произволъ судьбы свои семьи, отрѣзанные совершенно отъ внѣшняго міра, незнавшіе, что сулитъ намъ завтрашній день... что тогда наше душевное состояніе было все же проще, цѣльнѣе, яснѣе, чѣмъ теперь, когда жизнь, васъ окружающая, идетъ размѣреннымъ темпомъ,

Генералъ Деникинъ.

телеграфъ освѣщаетъ малѣйшія событія на всемъ земномъ шарѣ и даже... въ стратосферѣ, а газеты дають ежедневно и готовые рецепты для нашего міропониманія и дѣятельности. Правда, — взаимоисключающіе и взаимоносящіе...

Тяжело сказываются долгіе годы ожиданія, обмана надеждъ, нужды, обидъ и вынужденнаго безъдѣйствія.

Эмиграція мятется, выискивая новые пути, «новые грады», подѣлившись по возрастному цензу на второе и даже третье поколѣніе, блуждая между Чингисханомъ и... сталинской пятилѣткой.

Не осталось безъ вліянія это броженіе и эти вполнѣ естественныя исканія и на Бѣлое воинство. Но преломилось неправильно. Уже не разъ мнѣ приходилось слышать, что идеологія Бѣлаго движенія устарѣла, что нужно выдвинуть новые лозунги политическіе и соціальные — которые зажгли бы массы.

Воля ваша — если національная идея — спасенія Россіи отъ большевиковъ — та идея, которую исповѣдывали мы на зарѣ Бѣлаго движенія, которую пронесли черезъ годы битвъ и хранимъ еще въ своихъ скитаніяхъ... если эта идея не способна болѣе зажигать сердца, то, вѣдь, можно подумать, что сердца испепелены настолько, что ихъ никто уже и ничто не зажжетъ.

И, кромѣ того, сразу же возникаетъ вопросъ: является ли Воинскій Союзъ прообразомъ арміи или политической партіей? Я всецѣло присоединяюсь къ сказанному по этому поводу Генераломъ Милле - ромъ. Армія не строитъ государственности, она возстанавливаетъ ее, охраняетъ и штыками своими прокладываетъ ей новые пути. Каждый изъ бѣлыхъ воиновъ можетъ и долженъ отдавать себѣ ясный отчетъ въ своихъ политическихъ и соціальныхъ вѣрованіяхъ; въ особенности тѣ, кому суждено водительствовать. Но прилагать партійный штампъ къ военной организаціи — это значитъ лишить ее обще - національнаго характера, престижа и попросту повести къ распаду.

Другое дѣло — область вопросовъ военно - политическихъ, которые въ эти дни пріобрѣли чрезвычайную остроту. Къ экономическому кризису присоединяется призракъ новаго мірового пожара, рѣющій на Дальнемъ Востокѣ и на Рейнѣ, готовый отразиться на русскихъ рубежахъ и на Балканахъ... Что несетъ онъ Русскому народу — новое горе или радость — не вѣдомо.

Вотъ въ этой области непредрѣшеніе недопу - стимо. Необходимо будетъ принять твердое и по возможности единодушное рѣшеніе.

Пожелаемъ же, чтобы оно было продиктовано мудростью, предвидѣніемъ и патріотизмомъ водителей и чтобы въ случаѣ новыхъ испытаній сердца наши горѣли такимъ же яркимъ — безъ копоти и чада, — огнемъ, какъ въ дни Первыхъ Походовъ.

За свѣтлое будущее Россіи, за наше будущее, за Бѣлое воинство и за Предсѣдателя Р.О.В. Союза Генерала Миллера — **ура!**

Рѣчь Адмирала Кедрова

Эвакуируя подъ своимъ флагомъ Русскую Армію изъ Крыма, онъ видѣлъ не толпу, а Армію. Душа Арміи — это офицеры и дисциплина, и то и другое вполнѣ сохранились въ тяжкіе дни Галлиполи, Лемноса и Бизерты, но и не только тамъ — все это можно наблюдать и въ повседневной, бѣженской жизни... Армія отступила, получила передышку послѣ неравныхъ боевъ.

Эмигрантское существованіе тяжко, оно подрываетъ дисциплину, духъ бѣлой Арміи; оно заставляетъ, иногда, забыть насъ самихъ, что мы есть и чѣмъ въ сущности дышимъ, чѣмъ живы, въ чемъ смыслъ нашего вынужденнаго пребыванія за рубежомъ Россіи.

Изъ словъ Антона Ивановича ясно вытекаетъ, что намъ надо всегда помнить: мы не политическая партія, а Армія. Пусть потускнѣла въ повседневныхъ трудахъ и заботахъ душа Арміи, пусть временно потемнѣлъ ликъ Ея, но мы не прельстимся партійными призывами, не соблазнимся политическими лозунгами тѣхъ или иныхъ группировокъ. Вѣрю, что мы пойдемъ туда, куда призываетъ нашъ воинскій долгъ, долгъ во имя Россіи.

Далѣе, **Генералъ Богаевскій** высказываетъ свою радость единенію участниковъ Первыхъ Походовъ со всѣми добровольцами и офицерами Бѣлыхъ армій. Отъ имени Казачества присоединяется къ словамъ ген. Миллера и ген. Деникина и поднимаетъ свой бокалъ за общее единеніе,

Генералъ Говоровъ обращается къ доброволь - цамъ, партизанамъ и казакамъ и говоритъ, что счастливъ привѣтствовать, какъ участниковъ первыхъ походовъ, такъ и всѣхъ русскихъ офицеровъ въ этотъ день, такъ какъ эта годовщина является праздникомъ всей эмиграціи всего Русскаго народа.

Генералъ Фокъ говоритъ:

Генералъ Миллеръ обратился къ намъ съ вопросомъ — тѣ ли мы, и готовы ли мы продолжать борьбу, когда пробьетъ часъ.

Съ чистымъ сердцемъ мы отвѣчаемъ: **«Да»**, «мы тѣ же и пойдемъ туда, куда насъ призоветъ нашъ долгъ передъ Родиной»...

Генералъ Нерсдовскій:

Сегодня наши имянины и мы высоко поднимаемъ свой бокалъ за того, кто насъ водилъ и кто воплощалъ идею чистаго добровольчества. За Генерала Деникина». (Овація).

Генералъ Леонтьевъ указываетъ, что борьба не прекратилась. Генералъ Миллеръ всѣхъ объединилъ, всѣ слились въ единый Р. О. В. Союзъ.

Генералъ Баратовъ указываетъ на роль и участіе въ Бѣломъ движеніи Русской женщины.

Генералъ Туркулъ провозглашаетъ тостъ за то, чтобы готовность къ борьбѣ, жажда ея не остывали, и за Единую, Великую и Недѣлимую Россію...

Послѣдній тостъ поднимаетъ **Генералъ Миллеръ** «за самое дорогое намъ всѣмъ, всѣхъ насъ объединяющее, что заставляетъ крѣпче биться нашимъ сердца, согрѣваетъ наши души и устремляетъ къ свѣточу, зажженному 14 лѣтъ тому назадъ — **за Россію!»**.

Адмиралъ ХОРТИ и ВЕНГРІЯ

(ВОЖДЬ БѢЛОЙ АРМІИ).

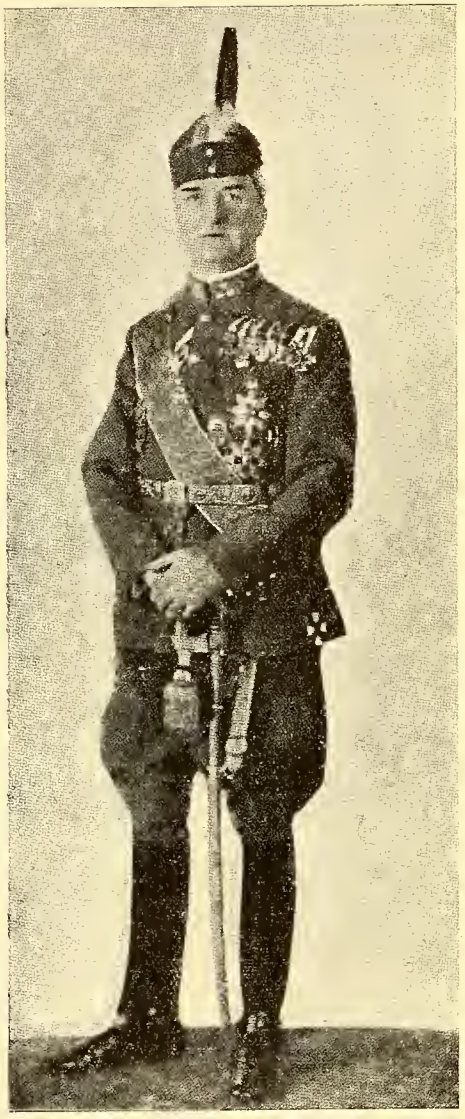

Витязь Надьбаньяи Николай Хорти
Правитель Венгріи.
(Въ формѣ 9-го хонведнаго «Яна Хуньяди» полка).

1-го марта 1932 года исполнилось 12 лѣтъ, какъ адмиралъ Хорти былъ избранъ Правителемъ Венгріи.

Для насъ, русскихъ, въ 1920 году поглощенныхъ всецѣло своей борьбой, это событіе прошло сравнительно незамѣтно. Между тѣмъ, большая личность адмирала и блестящій путь на службѣ родинѣ какъ морского офицера, какъ бѣлаго вождя и нынѣ какъ Правителя заслуживаютъ глубокаго вниманія. Къ сожалѣнію рамки журнальной статьи позволяютъ лишь привести краткій перечень главныхъ событій.

Николай Хорти родился 18 іюня 1868 г. Въ семьѣ отца, зажиточнаго мадьярскаго помѣщика, онъ былъ пятымъ ребенкомъ. Дѣтство его прошло въ имѣніи родителей возлѣ Кендереша, гдѣ среди огромнаго запущеннаго парка стояла ихъ усадьба. 10 лѣтъ Николая отдали въ Шопронскую гимназію, въ которой онъ пробылъ четыре года. Пріѣхавъ домой на каникулы, мальчикъ неожиданно заявилъ отцу, что хочетъ стать морякомъ и занять мѣсто старшаго брата въ Фіумскомъ Морскомъ Корпусѣ. Хотя родители были противъ этого, такъ какъ старшій сынъ погибъ на морѣ, но мальчику удалось настоять на своемъ и онъ былъ посланъ въ Фіуме. Такъ открылась передъ маленькимъ Хорти морская карьера.

Въ 1886 г. окончивъ корпусъ и пробывъ четыре года гардемариномъ, Хорти въ 1892 г. уже мичманомъ уходитъ въ кругосвѣтное плаваніе. Маленькое военное судно «Саида» пройдя Суецъ посѣтило множество портовъ Индіи, Австраліи и Океаніи пробывъ въ пути почти два года.

Въ 1908-9 г.г. въ чинѣ ст. лейтенанта командуетъ станціонеромъ «Таурисъ», бросившимъ якорь въ Константинополѣ. Посылаемыя имъ въ Вѣну донесенія (то было время революціи и младотурскаго движенія) привлекли на себя вниманіе морского министерства, а нѣкоторые были даже доложены Францу Іосифу, видимо тоже замѣтившаго достоинства молодого офицера. Явившись въ концѣ 909-го года въ Вѣну Хорти получилъ производство въ капитаны 2-го ранга и былъ оставленъ при дворѣ, какъ личный адъютантъ Императора, пробывъ въ этой должности до самой великой войны.

Въ началѣ войны Хорти получилъ въ командованіе 8.300 тонный «Габсбургъ», а затѣмъ принялъ новый вступившій въ строй быстроходный крейсеръ «Новара».

1-ый годъ войны Австро - Венгерскій флотъ не вступалъ ни въ какія крупныя операціи, сохраняя свои силы къ предполагавшемуся выступленію Италіи и имѣлъ лишь задачей — господство въ сѣверной части Адріатическаго моря и охрану своего побережья.

Со вступленіемъ Италіи 23 мая 1915 г. въ войну, дѣйствія флота сразу же оживились. Уже на разсвѣтѣ 24-го мая Австро-Венгерскій флотъ обстрѣлялъ итальянское побережье на протяженіи 600 км. отъ Венеціи до Барлеты.

За отличную, самостоятельно проведенную операцію Хорти былъ награжденъ орденомъ желѣзной короны.

Однако и теперь дѣйствія флота въ значительной степени локализировались приказомъ высшаго командованія, гласившимъ: «Имѣйте въ виду, что мы не будемъ удовлетворены Вами даже тогда, когда Вы въ какой нибудь операціи утопивъ два непріятельскихъ дредноута, сами потеряете хотя бы два миноносца».

Таковы были соотношенія силъ Австро - Венгерскаго и союзническаго флотовъ.

Среди послѣдовавшихъ операцій слѣдуетъ отмѣтить бой съ превосходными союзн. силами въ

проливѣ Отранто. Будучи раненъ въ началѣ боя въ обѣ ноги, Хорти лежа въ рубкѣ на походной кровати, продолжалъ вести бой въ теченіи двухъ съ половиной часовъ и умѣлымъ маневромъ обратилъ непріятеля въ отступленіе, нанеся ему серьезное пораженіе. Сама «Новара» тоже сильно пострадала и была приведена въ Катаро на буксирѣ.

Эта битва, выигранная исключительно благодаря желѣзной волѣ и выдержкѣ командовавшаго эскадрой Хорти, разомъ выдвинула его въ первые ряды и принесла ему большую популярность.

Въ февралѣ 1918 года, когда во флотѣ началось броженіе переходившее въ открытыя возстанія, Хорти, командовавшій въ то время броненосцемъ «Принцъ Евгеній» и сумѣвшій на своемъ кораблѣ сохранить полную дисциплину и порядокъ, былъ произведенъ въ адмиралы и назначенъ командующимъ Австро - Венгерскимъ флотомъ, хотя было много офицеровъ старше его чиномъ. Командованіе видѣло въ адмиралѣ Хорти единственнаго человѣка могущаго возстановить пошатнувшійся порядокъ, что и отмѣтило въ приказѣ.

По поводу этого назначенія адмиралъ Шееръ замѣтилъ: «Наконецъ у дѣла человѣкъ, который былъ намъ давно нуженъ», а адмиралъ Тирпицъ въ своихъ запискахъ говоритъ: «Я еще давно считалъ желательнымъ, чтобы Хорти всталъ во главѣ Австро-Венгерскаго флота».

Въ короткое время Хорти удалось поднять боеспособность флота о чемъ свидѣтельствуетъ удачный бой у порта Дураццо съ превосходными силами противника, когда послѣ паденія болгарскаго фронта нужно было перевезти домой свои войска изъ Албаніи.

Общее положеніе, однако, становилось все хуже и флотъ доживалъ свои послѣдніе дни. 30 октября пришелъ Высочайшій указъ о сдачѣ всего флота Югославской Національной Комиссіи.

Ставшее у власти правительство «венгерскаго Керенскаго» графа Каролыи своимъ бездѣйствіемъ и трусливостью, потворствовало распространенію большевизма, пока наконецъ 21 марта 1919 года Бела Кунъ не захватилъ власть въ свои руки.

Въ тоже время въ раіонѣ Сегедина, Арада и Темешвара, находившихся подъ иностранной оккупаціей, образовался «Національный Совѣтъ Южно-Венгерскаго Края» послужившій ядромъ, къ которому стекались всѣ національно - настроенные элементы. Адмиралъ Хорти, жившій послѣ сдачи флота въ своемъ имѣніи, былъ приглашенъ на постъ военнаго министра.

Національное правительство находилось въ трудномъ положеніи, завися во всемъ отъ французовъ, сильно стѣснявшихъ свободу дѣйствій. Главная же бѣда заключалась въ томъ, что среди самого правительства не было единенія. Велись всякія интриги, не дававшія возможность адм. Хорти съ должнымъ успѣхомъ проводить организацію бѣлой арміи. Въ началѣ іюня окончательно выяснилось, что не смотря на доброжелательство нѣсколькихъ генераловъ, разсчитывать на помощь французовъ болѣе не приходилось. Адм. Хорти подъ французскимъ давленіемъ долженъ былъ покинуть постъ военнаго министра, однако, онъ всталъ во главѣ арміи какъ главнокомандующій, сумѣвъ вызвать большой подъемъ въ ея рядахъ. Хорти предполагалъ своими силами выступить на Будапештъ. Правительство же продолжало медлить прислушиваясь къ мнѣнію французовъ, сербовъ и румынъ.

Наконецъ, пришло извѣстіе о новомъ переворотѣ, сперва соціалистическомъ, а затѣмъ демократическомъ — подъ предсѣдательствомъ Фридриха. Національное правительство не признало его, считая себя законной властью и грозя выступленіемъ бѣлой арміи. Видя никчемность спора двухъ правительствъ Хорти заявилъ, что армія будетъ служить лишь Родинѣ и ея интересамъ и отмежевался отъ Національнаго правительства, вскорѣ прекратившаго свое существованіе. Съ этого момента Хорти сталъ вполнѣ самостоятельнымъ вождемъ и популярность его еще болѣе возросла.

Взоры всѣхъ естественно были обращены на Будапештъ, всѣмъ нетерпѣлось уйти изъ подъ опеки французовъ. Антанта, однако, всячески препятствовала выступленію арміи, боясь ея столкновенія съ румынами.

Видя, что дальнѣйшее выжиданіе пагубно отразится на арміи, Хорти, не смотря на многочисленныя предупрежденія представителей союзниковъ, рѣшилъ выступить въ походъ.

13 августа по секретному приказу, армія тронулась вдоль Дуная, двигаясь пѣшкомъ на лошадяхъ и по желѣзной дорогѣ. Самъ же Хорти сѣвъ на аэропланъ полетѣлъ впередъ въ Шіофокъ, гдѣ стояла ушедшая изъ Будапешта красная армія. Снизившись Хорти въ сопровожденіи одного адъютанта направился прямо въ штабъ. У воротъ часовой преградилъ ему путь. «Я главнокомандующій Хорти», заявилъ адмиралъ. Часовые пришли въ смятеніе не понимая, что произошло. «Почему не берете на-караулъ, когда входитъ Главнокомандующій» — закричалъ на окончательно ошалѣвшихъ солдатъ, адъютантъ; тѣ повиновались. Хорти тѣмъ временемъ прошелъ въ штабъ и послѣ короткаго разговора съ командовавшимъ красными подполковникомъ Граенброкъ, принялъ отъ него командованіе.

Таково въ то время было обаяніе имени Адмирала.

Въ послѣдующіе дни подтянулась вся армія и началась реорганизація на своей землѣ. 15 августа Хорти секретно прибылъ въ Будапештъ и вступилъ въ переговоры съ Эрцгерцогомъ Іосифомъ, миссіями Антанты и румынскимъ главнокомандующимъ ген. Мардареску, стараясь установить демаркаціонныя линіи. Послѣ долгихъ переговоровъ это наконецъ и удалось благодаря посредничеству представителя Антанты г. Кларка. Румыны очистили Будапештъ и армія наконецъ 16 ноября могла вступить въ столицу.

Нужно было создать такое правительство, которое признала бы Антанта, однако, «демократическая» и «христіанская» партіи не могли сговориться и не хотѣли признавать другъ друга. Тутъ вновь возвысилъ свой голосъ адм. Хорти издавъ 29 января 1920

года приказъ въ которомъ предлагалъ собрать Національный Совѣтъ указавшій бы выходъ изъ создавшагося политическаго тупика. Категоричность приказа сдѣлала свое дѣло. Національный Совѣтъ собрался и вынесъ законъ, по которому надлежало избрать главу государства. На засѣданіи 1 марта Хорти былъ провозглашенъ Правителемъ. Съ этого момента, въ сущности, субъективная біографія адм. Хорти прекращается, сливаясь съ исторіей всего венгерскаго государства.

Въ личности Правителя, Венгрія нашла тотъ авторитетъ и твердую мудрую власть, передъ которой нынѣ, какъ и двѣнадцать лѣтъ тому назадъ, умолкаютъ политическіе споры, утихаютъ страсти внося больше согласованности въ тяжелую работу въ настоящемъ — надѣясь на лучшее будущее.

Въ заключеніе нужно отмѣтить то вниманіе съ какимъ адмиралъ Хорти и Венгрія относятся къ бѣлымъ русскимъ.

Еще во время пребыванія арміи въ Галлиполи, адм. Хорти, идя широко на встрѣчу Главному Командованію, велъ переговоры о принятіи всей арміи въ Венгрію, предполагая сохранить ихъ внутреннюю структуру. Къ сожалѣнію — не по винѣ венгровъ — это не состоялось.

Адм. Хорти велъ переписку съ ген. Врангелемъ и желалъ видѣть его у себя гостемъ. Венгрія хотѣла принять ген. Врангеля, какъ «Главнокомандующаго русской Бѣлой Арміей» и подъ руководствомъ г. Карла Хусара — перваго министра - президента послѣ вступленія въ Будапештъ бѣлой арміи — шли усиленныя приготовленія. Но и на этотъ разъ политическая обстановка не дала возможности ген. Врангелю согласиться на оффиціальный пріемъ.

15 мая 1927 года ген. Врангель «инкогнито» прибылъ въ Будапештъ и остановился въ гост. «Хунгарія». Проѣхавъ во дворецъ, и встрѣченный почетнымъ карауломъ, ген. Врангель болѣе полутора часа бесѣдовалъ съ адм. Хорти, а затѣмъ посѣтилъ гр. Бетлена и отдалъ визитъ г. Хусару. Вечеромъ ген. Врангель уѣхалъ въ Бельгію.

Исключительнымъ является и то гостепріимство, которое оказываютъ венгры русскимъ, а «Врангелистамъ» въ особенности, въ постигшемъ и Венгрію несчастьи — безработицѣ. Извѣстно много такихъ случаевъ, когда венгры вмѣсто русскихъ увольняютъ съ работы своихъ. Русскіе съ своей стороны, глубоко цѣнятъ столь рѣдкое, въ настоящее время, отношеніе не забывая при случаяхъ выражать свою благодарность за радушный пріютъ.

Г. Жуковскій-Волынскій.

Будапештъ.

Помни Россію

ГЛАВНЫЙ КОМИТЕТЪ ФОНДА СПАСЕНІЯ РОДИНЫ ИМЕНИ ВЕЛИКАГО КНЯЗЯ НИКОЛАЯ НИКОЛАЕВИЧА

Австралія. Отъ Комитета по сборамъ въ Австраліи (предс. полк. Поповъ) поступилъ спеціальный сборъ въ суммѣ 7 ф. 17 ш. 6 пенс.

Алжиръ. Отъ кап. Тихонравова поступилъ новый взносъ въ суммѣ 200 фр.

Америка. Въ декабрѣ минувшаго года Комитетомъ въ Нью-Іоркѣ былъ устроенъ концертъ, давшій около 100 долларовъ чистаго сбора.

Отъ ген.-лейт. барона Будберга поступило 100 долл. — очередной сборъ ст. лейт. Нехорошева въ Санъ-Франциско.

Данія. Ген.-м. Потоцкимъ присланы 25 д. кронъ — очередное отчисленіе членовъ Союза Взаимопомощи Русскихъ Офицеровъ въ Даніи.

Италія. А. Н. Мясоѣдовымъ представлены 3.843,60 ит. лиръ — сборъ въ Римѣ за второе полугодіе 1931 года.

Тунисъ. Отъ кап. 1 ранга Григоркова поступили 400 фр. — очередной взносъ г.г. офицеровъ и гардемаринъ, служившихъ на лин. кор. «Генералъ Алексѣевъ» и нынѣ проживающихъ въ Сѣв. Африкѣ.

Франція. Представлены сборы за 1931 г. Объединеніемъ Кадетъ 2-го Московскаго Кадетскаго Корпуса, Александровскаго Военнаго Училища, Николаев - скаго Инженернаго Училища, 9го Гусарскаго Кіевскаго полка (204 фр.), очередной сборъ полк. Лукашевскаго въ Греноблѣ (283 фр.), первый взносъ реорганизованнаго въ Ниццѣ Комитета по сборамъ (предсѣд. ген.-лейт. П. И. Постовскій) и др.

Чехословакія Проф. В. С. Ильинымъ присланы 5.771 ч. кронъ — очередной сборъ Комитета въ Чехословакіи за январь с. г., въ томъ числѣ 2.073 ч. кроны, собранныя на устроенномъ въ январѣ Галлиполійскимъ Землячествомъ въ Прагѣ вечерѣ.

Бельгія. Въ Брюсселѣ организованъ Комитетъ по сборамъ въ Фондъ Спасенія Родины въ Бельгіи. Предсѣдателемъ Комитета избранъ ген.отъ-инф. В. В. Сахаровъ, секретаремъ — ген.-лейт. А. П. Архангельскій и казначеемъ — полк. Рѣзвой. Комитетъ приступилъ къ работѣ по сборамъ.

Швейцарія. Докторомъ В. Д. Носенко присланы 200 шв. фр. — очередного сбора.

Югославія. Ген.-лейт. Барбовичемъ представлены 8.000 фр. — очередной сборъ предсѣдательствуемаго имъ Комитета въ Югославіи.

Получено отъ ген.-л. Адамовича 100 фр. — взносъ въ Фондъ Спасенія Родины О-ва Офицеровъ Л.-гв. Кексгольмскаго полка «взамѣнъ вѣнка на могилу разстрѣляннаго большевиками Вильгельма Штакельберга».

Письмо Генерала Юденича

Милостивый Государь
Господинъ Редакторъ,

Не откажите въ любезности обратиться черезъ посредство Вашего уважаемаго журнала къ офицерамъ, состоявшимъ въ Кавказской арміи во время послѣдней Русско - Турецкой войны, со слѣдующей просьбой.

Я прошу всѣхъ г.г. офицеровъ, участниковъ Русско - Турецкой войны 1914-1917 г. предоставить Генералу Масловскому, давно занятому исторической работой по Кавказской войнѣ, имѣющійся у нихъ какой либо матеріалъ по этой войнѣ въ видѣ ли приказовъ, приказаній, донесеній, записокъ, дневниковъ и воспоминаній или копій съ нихъ, а также картъ Кавказскаго театра всенныхъ дѣйствій и описаній особыхъ боевыхъ эпизодовъ.

По требованію собственниковъ матеріаловъ, послѣдніе по использованіи будутъ возвращены.

Я увѣренъ, что каждый участникъ войны на Кавказскомъ фронтѣ сочтетъ себя обязаннымъ придти на встрѣчу большой работѣ, которую выполняетъ уже давно Генералъ Масловскій.

Матеріалъ прошу направлять по адресу:

E. Maslovsky, Villa Pitchounetto, St Laurent du Var, Alpes Maritimes, France и сопровождать его своимъ адресомъ. Примите и проч. **Н. Юденичъ.**

Павликъ Шуваловъ

А. КУПРИНЪ.

Такъ звали въ Сѣверо-западной арміи добровольца графа Шувалова, вошедшаго въ 1919 году въ составъ Талабскаго полка. Стрѣлки промежъ себя называли его «нашъ Павликъ». Павликомъ Шуваловымъ онъ остался и понынѣ въ памяти всѣхъ немногихъ офицеровъ, жизнь которыхъ пощадила судьба во дни легендарнаго похода на Петроградъ.

Въ этомъ уменьшеніи имени совсѣмъ не было оттѣнка фамильярности или развязности; были любовь, привязанность и немножко неуклюжая, но очень теплая русская ласка.

Всѣ, кто только не встрѣчался съ Павликомъ Шуваловымъ, всѣ добровольно и легко плѣнялись обаяніемъ его аристократической простоты, его здоровой и беззлобной веселости, непринужденному чувству товарищества и быстрой способности къ дружеской услугѣ.

Въ С.-Западной арміи никого нельзя было удивить храбростью, да, впрочемъ, объ этомъ достоинствѣ никогда и не заходила рѣчь. Въ бою берегли другъ друга. Но съ особеннымъ вниманіемъ и съ тревогою слѣдили за Павликомъ Шуваловымъ, потому что онъ еще до наступленія на Петроградъ потерялъ ногу и ходилъ съ протезомъ. Около графа Шувалова всегда безотлучно находился другой Шуваловъ , просто Шуваловъ, преданный Павлику съ какимъ-то безграничнымъ, со бачьимъ обожаніемъ. Во время атакъ онъ ходилъ, какъ тѣнь рядомъ съ графомъ и, если случалось, что у графа Павлика Шувалова заскакивалъ протезъ, то Шуваловъ-стрѣлокъ нагибался и выпрямлялъ его. Боязнь смерти была совершенно чужда Павлику. Съ обычной безпечной и прекрасной улыбкой онъ говорилъ иногда:

— Одного бы я не хотѣлъ: это, чтобы меня ранило въ животъ. Противно.

Недобрая судьба точно подслушала его: онъ умеръ отъ смертельнаго ранепія въ полость живота.

Шелъ ночной бой въ окрестностяхъ Царскаго Села. Большевики стрѣляли изъ тяжелыхъ орудій съ бронепоѣзда «Ленинъ» и съ Гатчинскаго шоссе. Павликъ Шуваловъ вмѣстѣ со своимъ преданнымъ стрѣлкомъ Шуваловымъ тяпули пулеметъ, съ трудомъ опознаваясь въ ночномъ мракѣ, изрѣдка озаряемомъ дальними взрывами снарядовъ. И, вдругъ, въ самой серединѣ Талабскаго полка оглушительно грохнула бомба, сотрясая землю. Смутный говоръ пошелъ по рядамъ стрѣлковъ и офицеровъ: «нашего Павлика ранило... Павлика Шувалова убило...».

Командиръ полка, генералъ Пермикинъ, только-что нынѣшнимъ утромъ назначившій графа Шувалова своимъ адъютантомъ, поспѣшилъ къ мѣсту взрыва. При свѣтѣ ручного фонаря онъ сталъ приглядываться. Но въ эту секунду ослѣпительный лучъ вражьяго прожектора набрелъ на мѣсто катастрофы и, ярко освѣтивъ его, остановился.

Стрѣлокъ Шуваловъ лежалъ ничкомъ на землѣ недвижно и беззвучно. Павликъ Шуваловъ лежалъ на спинѣ и тихо сдержанно стоналъ. Пермикинъ нагнулся къ нему. Слабая мученическая улыбка показалась на блѣдныхъ устахъ Павлика.

— Конецъ, — прошепталъ онъ, — въ животъ... умираю.

Пермикинъ старался его ободрить.

— Къ чему отчанваться, графъ Павликъ? И не такія еще раны заживаютъ. Дастъ Богъ поправитесь...

Павликъ слегка покачалъ головой: — Я не боюсь. Была бы спасена Россія... — простоналъ онъ. — А у меня къ вамъ, ваше превосходительство, покорнѣйшая просьба.

— Ради Бога. Пожалуйста. Все, что могу.

— Умоляю васъ, отойдите отъ меня подальше. Ихъ артиллерія сюда пристрѣлялась

Пермикинъ отказался и продолжалъ стоять надъ Павликомъ, ожидая носилокъ.

Черезъ минуту, точно очнувшись, графъ Шуваловъ сказалъ еле слышно:

— Ваше пре...ство, разрѣшите курить.

Генералъ вставилъ папироску въ ротъ и зажегъ. Сдѣлавъ одну затяжку, Павликъ Шуваловъ выронилъ папироску и замолкъ, лишившись чувствъ. Вскорѣ онъ умеръ.

Могила его безвѣстна. Но живымъ памятникомъ ему осталась незабываемая, теплая, нѣжная память о немъ всѣхъ знавшихъ этого прекраснаго человѣка, положившаго за други своя и молодую радостную жизнь и чистую душу.

«Была бы спасена Россія!».

А. Купринъ.

(Сл. Связи Ливенцевъ, № 2).

СЕРГѢЙ ГРЕБЕНЩИКОВЪ

«РОДИНА»

Стихотворенія

Цѣна 5 фр. Выписывать со склада «Часового».

ИЗДАНІЕ ВОЕННО-МОРСКОГО СОЮЗА.

новая книга

АЛЕКСАНДРЪ ГЕФТЕРЪ

ВЪ МОРЪ КОРАБЛИ...

Цѣна 18 франковъ.

Складъ изданія «Возрожденіе».

Выписывать черезъ «Часовой».

САБЛЯ

(Изъ боевыхъ воспоминаній)

На крутомъ, обрывистомъ берегу Дуная гордо возвышается красивый костелъ въ готическомъ стилѣ. Позади костела начинается большой паркъ, обнесенный глубокимъ рвомъ и чугунной рѣшеткой. Рядомъ съ церковью оранжерея и домъ ксендза съ комнатами для пріѣзжающихъ, а въ глубинѣ парка помѣщается старинный замокъ съ примыкающими къ нему службами и огородомъ. Все вмѣстѣ составляетъ усадьбу «Збилитовска Гура», имѣніе богатаго и родовитаго польскаго помѣщика съ не вполнѣ благозвучной для нашего уха фамиліей Жаба.

Позицію въ раіонѣ усадьбы занимала 6-ая батарея 42 артиллерійской бригады, которую мнѣ приказано было смѣнить съ наступленіемъ темноты въ первый день Рождества 1914 года. Посланный для развѣдки офицеръ представилъ мнѣ свѣдѣнія о позиціи, наблюдательномъ пунктѣ и пристрѣлянныхъ цѣляхъ; офицеры смѣняемой батареи помѣщались въ полуразвалившейся «халупѣ» вблизи позиціи; что же касается замка, то оказалось, что владѣлецъ, отправивши, еще до наступленія русскихъ войскъ, свою семью, въ Вѣну, самъ не пожелалъ оставить усадьбу и десять дней провелъ въ подвалѣ, спасаясь отъ обстрѣла, но больше его нервы не выдержали и онъ уѣхалъ въ Тарновъ, гдѣ поселился въ какомъ то монастырѣ, а въ замокъ каждую ночь присылалъ своего управляющаго.

Послѣ занятія новой позиціи и наблюдательнаго пункта, какъ только позволила боевая обстановка, я отправился осмотрѣть усадьбу, въ которой, какъ говорили, было не мало историческихъ реликвій, начиная съ собственноручнаго письма Наполеона къ одному изъ предковъ теперешняго владѣльца. Въ замкѣ оставалась часть мебели, прекрасныя кровати, бильіардъ, рояль, шахматы и библіотека съ польскими, французскими, нѣмецкими и англійскими книгами. Въ спальнѣ мое вниманіе привлекли два художественной работы портрета: одинъ — молодой, красивой, элегантной дамы въ современномъ платьѣ, — повидимому, владѣлицы замка; другой — пожилого мужчины въ польскомъ костюмѣ XVШ столѣтія съ бросающейся въ глаза, прекрасно отдѣланной саблей въ рукѣ; увы, на обоихъ портретахъ были выколоты штыками глаза, что производило жуткое, страшное впечатлѣніе.

Вся мѣстность вокругъ замка была изрыта воронками тяжелыхъ снарядовъ, но непосредственно въ домъ попаданій не было. Я направился къ костелу; появившійся откуда то старикъ - сторожъ раскрылъ передо мной тяжелую дверь, и я остановился въ остолбенѣніи: вся передняя, обращенная къ противнику, стѣна была снесена снарядами, полъ засыпанъ грудой камней и мусора, стекла разбиты. Одинъ снарядъ попалъ въ Распятіе; крестъ былъ изогнутъ, и фигура Спасителя держалась какъ то бокомъ на одной ногѣ. Я перекрестился и оглянулся на сторожа: изъ глазъ его, устремленныхъ на Распятіе, текли крупныя слезы, а губы беззвучно шептали молитву.

Такъ какъ замокъ находился въ двухъ шагахъ отъ моего наблюдательнаго пункта, то я, оставивъ часть офицеровъ въ халупѣ вблизи батарейной позиціи, самъ съ двумя офицерами рѣшилъ поселиться въ замкѣ; въ этомъ былъ, конечно, извѣстный рискъ, но, во-первыхъ, вся война — рискъ, а, во-вторыхъ, ужъ очень заманчиво было растянуться на пружинной кровати и посидѣть въ старомъ вольтеровскомъ креслѣ у пылающаго камина, который мы, разумѣется, затапливали лишь съ наступленіемъ сумерекъ.

На другой день я получилъ отъ владѣльца замка письмо, въ которомъ онъ выражалъ свое удовольствіе по поводу того, что я поселился въ его домѣ, и увѣренность, что теперь замокъ будетъ охраненъ отъ полнаго разграбленія.

Приближался Новый Годъ. Какъ разъ въ канунъ Новаго Года ко мнѣ пріѣхалъ по какому то дѣлу командующій 6-ой батареею поручикъ Галкинъ, и мы проходили съ группою офицеровъ по парку. У красивыхъ чугунныхъ воротъ поручикъ Галкинъ попросилъ насъ остановиться, чтобы снять имѣвшимся у него аппаратомъ. Не успѣлъ онъ щелкнуть, какъ раздался отдаленный выстрѣлъ непріятельской тяжелой артиллеріи, и мы инстинктивно спустились въ глубокій ровъ, окружавшій паркъ. Страшный трескъ и грохотъ, фонтанъ земли, осколки во всѣ стороны: снарядъ угодилъ какъ разъ въ тѣ ворота, въ которыхъ мы только что снимались. Мы вышли изъ нашего убѣжища: на мѣстѣ двухъ каменныхъ столбовъ и узорной рѣшетки воротъ зіяла огромная воронка. Поручикъ Галкинъ спокойно запечатлѣлъ и ее на своемъ аппаратѣ: «входъ въ паркъ до и послѣ разрыва снаряда».

По приходѣ моемъ вечеромъ въ замокъ, меня встрѣтилъ прапорщикъ Маруковъ, торжественно державшій въ рукахъ старинную художественной работы саблю. Я поднялъ глаза на портретъ старика — сомнѣній не было: это была та же самая сабля. Изъ разсказа офицера выяснилось, что онъ поднялся на чердакъ, чтобы обслѣдовать видимость непріятельскаго расположенія; въ кучѣ мусора у слухового окна онъ и нашелъ эту саблю.

Къ вечеру у насъ собралось нѣсколько офицеровъ, въ томъ числѣ докторъ Рейхъ, высоко культурный и образованный человѣкъ и большой любитель рояля, слухъ о наличіи котораго въ нашемъ замкѣ, главнымъ образомъ, и привлекъ его къ намъ въ гости.

Плотно завѣсивши окна (что дало поводъ одному изъ офицеровъ съ пафссомъ продекламировать перефразированные стихи Федора Сологуба:

«Чтобы глупые австрійцы не пришли на насъ смотрѣть,
Надо окна занавѣсить, надо двери запереть...»),

мы усѣлись въ одной изъ заднихъ комнатъ за ужинъ, гвоздемъ котораго была на этотъ разъ брюссельская капуста, еще утромъ обнаруженная нашими вѣстовыми въ парникахъ замка и тотчасъ же переименованная ими въ «Брусиловскую» капусту.

Послѣ ужина, прошедшаго уютно и оживленно,

и послѣ новогоднихъ тостовъ и пожеланій, — докторъ усѣлся за рояль, два любителя-шахматиста погрузились въ свою игру, а остальные, покуривая и попивая чай, еще долго бесѣдовали у камина. Время отъ времени раздавались глухіе разрывы снарядовъ въ усадьбѣ замка, но мы какъ то не обращали на это вниманія и около двухъ часовъ ночи мирно улеглись спать.

Съ разсвѣтомъ всѣ были на своихъ мѣстахъ. Былъ яркій, сверкающій день. Не смотря на начало января, было совсѣмъ тепло, снѣгъ держался лишь по глубокимъ лощинамъ. Непріятельскіе аэропланы непрерывно кружили въ воздухѣ, и рѣзкій звукъ ихъ моторовъ сливался съ веселой перестрѣлкой шедшей по всему фронту. Время отъ времени, въ эту бравурную симфонію войны врывались пріятнымъ диссонансомъ доносившіеся изъ усадьбы меланхолическіе звуки Шопена или Чайковскаго; оказывается, нашъ докторъ спокойно почивалъ часовъ до десяти, послѣ чего рѣшилъ ѣхать въ Штабъ бригады; послѣ завтрака ему подали бричку и онъ уже вышелъ на крыльцо, но въ это время совсѣмъ вблизи разорвался тяжелый снарядъ, напугавшій лошадей, которыя рванулись и порвали упряжь. Докторъ вернулся въ домъ и весь день проигралъ на рояли, лишь съ наступленіемъ сумерекъ рѣшившись пуститься въ обратный путь.

Неожиданно на фронтѣ все стихло, и гдѣ то далеко-далеко въ тылу противника раздался одинокій артиллерійскій выстрѣлъ. Снарядъ со страшнымъ воемъ ушелъ въ вышину, гдѣ его звукъ совершенно замеръ; затѣмъ, уже у насъ въ тылу снова послышался все возрастающій вой снаряда и послѣдній со страшнымъ трескомъ и грохотомъ разорвался въ раіонѣ Тарнова. Это австрійцы начали свой первый обстрѣлъ изъ 42-дюймоваго орудія, знаменитой «тяжелой Берты». Въ этотъ день они сдѣлали всего семь выстрѣловъ, одинъ изъ которыхъ попалъ въ желѣзнодорожную башню-водокачку; на ея мѣстѣ образовалась лишь колоссальная воронка.

На слѣдующій день я получилъ приказаніе явиться въ Тарновъ въ Штабъ бригады, куда и прибылъ около полудня; какъ разъ въ это время австрійцы возобновили обстрѣлъ вокзала изъ тяжелой Берты, и я имѣлъ случай наблюдать силу разрывовъ этихъ снарядовъ, осколки которыхъ падали въ разстояніи свыше версты отъ мѣста разрыва. Впрочемъ, одинъ снарядъ разорвался во дворѣ, въ которомъ стояла бивакомъ какая то батарея; можно было думать, что отъ батареи останется лишь пустое мѣсто; однако, какимъ то чудомъ ни одинъ человѣкъ не пострадалъ и погибли только двѣ лошади; половина туловища одной изъ нихъ была силою взрыва переброшена за два квартала, а въ образовавшуюся воронку одинъ изъ офицеровъ Штаба корпуса въѣзжалъ верхомъ.

Въ городѣ начала ощущаться паника; штабъ корпуса и нѣкоторыя тыловыя учрежденія спѣшно покидали городъ. Жители чувствовали себя испуганно и растерянно; особенно мнѣ запомнилось лицо старой еврейки, которая съ двумя дѣтьми пряталась отъ летящихъ осколковъ за высокой каменной стѣной. Я разговорился съ нею; дѣти были ея внуки; ихъ отецъ на войнѣ, мать умерла. Въ глазахъ старухи былъ написанъ ужасъ; послѣ каждаго разрыва она вся какъ то вздрагивала, присѣдала и судорожно прижимала къ себѣ малышей, испуганными глазами смотрѣвшихъ на чужого офицера; плитка шоколаду вызвала жалкую улыбку на ихъ грустныхъ личикахъ.

Въ Штабѣ бригады я получилъ приказаніе снятьсся съ наступленіемъ темноты съ позиціи у Збилитовской Гуры и перейти съ батареею въ тылъ, гдѣ и расположиться квартирнымъ порядкомъ на хуторѣ Ленкавка восточнѣе Тарнова, до дальнѣйшихъ распоряженій.

Было у меня еще одно дѣло въ Тарновѣ. Я быстро разыскалъ монастырь, въ которомъ жилъ г-нъ Жаба. Послѣ долгаго стука, дверь пріоткрылъ пожилой монахъ, весьма подозрительно отнесшійся къ появленію русскаго офицера и къ выраженному имъ желанію видѣть г. Жабу «по частному дѣлу». Однако, онъ повелъ меня по длиннымъ корридорамъ монастыря; откуда то доносилось заглушенное молитвенное пѣніе и звуки фисгармоніи. Наконецъ, я очутился въ скромно, но солидно обставленной комнатѣ передъ высокимъ, представительнымъ, англійской сладки мужчиной лѣтъ тридцати пяти; это былъ г. Жаба. Рядомъ съ нимъ стоялъ невысокій, породистаго вида господинъ съ польскими усами — сосѣдъ г. Жабы по имѣнію, графъ Тарновскій.

Развернувши изъ бумаги привезенную мною саблю, я спросилъ г. Жабу, узнаетъ ли онъ ее)разговоръ велся на смѣшанномъ нѣмецко-французско-польскомъ языкѣ). Глаза моего собесѣдника блеснули: сабля, дѣйствительно, оказалась ихъ семейной реликвіей, ея исторія въ семейныхъ преданіяхъ восходила чуть ли не къ 1683 году, когда въ извѣстной битвѣ подъ Вѣной король Янъ Собѣсскій на-голову разбилъ Кара-Мустафа-везира и тѣмъ спасъ Европу отъ нашествія турокъ. Послѣ непродолжительнаго разговора я поднялся и сталъ прощаться; г. Жаба нерѣшительно протянулъ мнѣ саблю. Когда выяснилось, что я ее оставляю, его волненію и удивленію не было границъ; онъ былъ крайне растроганъ. «Вы возвращаете мнѣ эту саблю? И даже лично пріѣхали, чтобы вручить ее мнѣ!».

Съ наступленіемъ ночи, батарея тихо снялась съ позиціи. То тамъ, то здѣсь вспыхивали лучи непріятельскихъ прожекторовъ, быстро пробѣгавшіе по изрытому воронками полю. Слышалась ружейная перестрѣлка по всему фронту. По временамъ бухали тяжелые снаряды, но мы уже втягивались въ Тарновъ, проходя по его слабо освѣщеннымъ и безлюднымъ улицамъ.

По выходѣ изъ города сдѣлали привалъ; голова батареи остановилась какъ разъ у одной изъ столь обычныхъ въ Галиціи придорожныхъ «каплицъ»; въ часовнѣ едва мерцалъ огонекъ зажженный чьей то набожной рукой. Кто знаетъ, быть можетъ, тотъ, съ мыслью и молитвой о комъ возжигалась эта лампада, находился на позиціяхъ какъ разъ по ту сторону Дунайца и время отъ времени посылалъ тяжелые гостинцы въ только что нами оставленную усадьбу Збилитовской Гуры?...

Иг.

Два письма въ редакцію

Милостивый Государь
Господинъ Редакторъ,

Помѣщенное, въ № 73 «Часового», письмо отъ 12 января с. г. Вице-Адмирала Кедрова ко мнѣ, какъ Предсѣдателю Совѣта Старѣйшинъ, отвѣта не вызоветъ, ибо по существу отвѣтъ неизбѣжно былъ бы полемическимъ и нисколько не приблизилъ бы къ внутреннему миру въ нашей морской семьѣ.

Это письмо заставляетъ только меня, какъ Предсѣдателя Органа, возглавляющаго 19-ть морскихъ организацій, разсѣянныхъ по всѣмъ частямъ свѣта, обратиться черезъ вашъ уважаемый журналъ и къ М. А. Кедрову, и ко всѣмъ вообще Русскимъ морякамъ, съ призывомъ къ тѣсному и дружному единенію, столь намъ необходимому въ изгнаніи, на чужбинѣ. Всякая рознь и углубленіе разлада вызоветъ злорадное чувство у нашихъ враговъ и еще больше опечалитъ нашу и безъ того невеселую, безпросвѣтную жизнь.

Обращаюсь со своимъ призывомъ къ единенію какъ старшій, послѣ Адмирала Воеводскаго, изъ всѣхъ чиновъ Императорскаго Россійскаго Флота. Какъ бывшій Начальникъ Морского Штаба Верховнаго Главнокомандующаго, Государя Императора Николая II-го, и какъ стоявшій, втеченіи всей Великой войны, вплоть до революціи, во главѣ Морского Генеральнаго Штаба, напоминаю о славныхъ дѣяніяхъ родного флота въ минувшую войну и за двухъ съ половиною вѣковую исторію Россійскаго Императорскаго Флота. Эти славныя дѣянія были возможны лишь при дружномъ, тѣсномъ единеніи между собою, отъ мала до велика, всѣхъ чиновъ флота, а потому и теперь, въ особенности ввиду надвигающихся событій, намъ нужно избѣгать всякихъ поводовъ къ разногласіямъ и недоразумѣніямъ. Да не будетъ никакой розни и разлада между нами моряками!

Прошу, Господинъ Редакторъ, помѣстить настоящее мое письмо въ ближайшемъ номерѣ «Часового».

Примите увѣренія въ совершенномъ моемъ почтеніи и преданности.

Адмиралъ **Русинъ.**

Многоуважаемый
Василій Васильевичъ,

На печатаемое «Часовымъ» письмо Адмирала А. И. Русина, въ которомъ онъ призываетъ насъ русскихъ моряковъ къ единенію, я могу только сказать, что я отъ души привѣтствую такое обращеніе всѣми уважаемаго стараго Адмирала. Я только прибавлю, что такое объединеніе уже три года существуетъ — это Военно - Морской Союзъ.

Не могу не напомнить тѣмъ, кто это забылъ, что вотъ уже болѣе 11 лѣтъ какъ большинство моряковъ крѣпко было сплочено подъ моимъ флагомъ послѣдняго Командующаго Флотомъ и Морского Министра послѣдняго русскаго правительства.

Авторитетъ послѣдняго строевого начальника не былъ забытъ и послѣ эвакуаціи Русской Арміи изъ Крыма и похода Русской эскадры на стоянку въ Бизерту. Не только моряки Черноморскаго флота, представлявшіе главную массу, но и всѣ остальные, разсѣянные по всему міру и обездоленные, широкою волною понесли свои горести сюда въ Парижъ ко мнѣ, гдѣ тогда съ помощью Кап. 1 р. В. И. Дмитріева была организована матеріальная помощь имъ и Бизертской эскадрѣ.

Адмиралъ А. И. Русинъ не можетъ помнить этого, — его еще не было тогда съ нами зарубежомъ.

Затѣмъ жизнь показала, что находившись во главѣ главной массы флота въ его тяжелыя минуты, я не могу отойти отъ него, если бы даже и хотѣлъ.

Въ 1922 году Великій Князь Кириллъ Владиміровичъ приглашаетъ меня, повидимому, какъ послѣдняго морского начальника, войти въ Совѣтъ Блюстителя Престола.

Затѣмъ слѣдуютъ настоянія и Верховнаго Главнокомандующаго Великаго Князя Николая Николаевича и Главнокомандующаго Русской Арміей Генерала П. Н. Врангеля и наконецъ 1-го Предсѣдателя Русскаго Обще-Воинскаго Союза Генерала А. П. Кутепова сплотить желающихъ моряковъ въ В.-М. Союзъ.

Уступая этимъ настояніямъ и желаніямъ многихъ группъ моряковъ зарубежомъ, я, не узурпируя ничьихъ прерогативъ и прошлыхъ заслугъ, въ сознаніи только своего долга, объединилъ всѣхъ желающихъ въ Военно - Морской Союзъ.

В. М. Союзъ поставилъ своею цѣлью, по примѣру Русскаго Обще - Воинскаго Союза и въ единеніи съ нимъ, продолжать то дѣло, къ которому зоветъ насъ нашъ общій воинскій долгъ, ибо всѣ мы прежде всего офицеры и военные.

Молодежь и средняго возраста моряки широко и горячо откликнулись на мой призывъ, своего послѣдняго Начальника и командовавшаго главною массою всего русскаго флота.

Не отказали мнѣ въ моральной поддержкѣ и многіе наши старые адмиралы, генералы и штабъ - офицеры и изъ нихъ, прежде всѣхъ, старѣйшіе по возрасту и высокопочитаемые адмиралы Имп. Флота И. Ф. Бостремъ и М. В. Князевъ.

Они вступили также въ В.-М. Союзъ, не считаясь ни со своимъ прежнимъ старшинствомъ, ни съ тѣмъ высокимъ положеніемъ, которое они занимали до революціи въ Императорскомъ Флотѣ.

Но вотъ уже три года, какъ я тщетно зову Адмирала А. И. Русина, бывшаго, какъ онъ пишетъ, начальникомъ Морского Генеральнаго Штаба Императорскаго Правительства, а я прибавлю и Временнаго Правительства, ибо на этомъ посту я его смѣнилъ спустя уже нѣкоторое время существованія сего послѣдняго, слѣдуя послѣднему повелѣнію Государя Императора подчиняться Временному Правительству для спасенія Родины въ ея тяжелую го-

ХРОНИКА

ТИФЛИССКІЕ ЮНКЕРА

На общемъ собраніи Объединенія юнкеровъ Тифлисскаго училища, 7 февраля вынесено слѣдующее постановленіе: пред. Объединенія является старѣйшій по выпуску юнкеръ — въ настоящее время ген.-м. А. И. Матафановъ (вып. 1886 г.); 2) въ правленіи Объединенія состоятъ юнкера старыхъ выпусковъ (до 1900 года) — ген. лейт. Г. Б. Андгуладзе (вып. 1887 г.), полк. В. Л. Гамрекели (1896 г.) и полковн. В. К. Зродловскій (к-ръ роты). Кромѣ того, произведены выборы въ правленіе Объединенія и кассы взаимопомощи при немъ и въ ревизіонную комиссію; избранными оказались; въ правленіе полк. Л. И. Ивановъ (1905 г.) и А. Г. Савченко (1909 г.) и въ ревизіон. комиссію — полк. Г. А. Джуджіевъ (1908 г.), кап. Н. А. Павловъ (1914 г.) и есаулъ Л. И. Соколовскій (1916 г.). Адресъ правленія:

Mr. A. Savtchenko, 5, rue des Gobelins. Paris 13-e.

ОБЩЕСТВО ГАЛЛИПОЛІЙЦЕВЪ

Вновь избранное Главное Правленіе Общества Галлиполійцевъ въ составѣ предсѣдателя ген.-м. Фока, членовъ правленія: ген.-м. Скоблина, Туркула, полковниковъ Соколовскаго, Мамушина, Шепна и Петренко и секретаря общества шт-кап. Полянскаго вступило въ исполненіе обязанностей.

ЛЕКЦІИ ПРОФЕССОРА ГЕН. ГОЛОВИНА

8 марта въ галлиполійскомъ собраніи, по иниціативѣ высшихъ военно - научныхъ курсовъ, проф. ген. Головинъ прочелъ первую лекцію о «японо - китайскомъ конфликтѣ». Лекція собрала большое количество слушателей.

Ген. Головинъ сдѣлалъ общую характеристику вопросовъ, возникающихъ въ связи со столкновеніемъ на Дальнемъ Востокѣ. Онъ указалъ на то, что движеніе японцевъ на Китай является неизбѣжнымъ, стихійнымъ движеніемъ. Густонаселенность Японіи достигла крайнихъ предѣловъ. Потребность въ территоріи у японцевъ, однако, не угрожаетъ русскимъ владѣніямъ. Японцы не могутъ заселять территоріи сѣвернѣе 45-й параллели. Все ихъ устремленіе направлено на Китай, причемъ объектами является Манчжурія, Шанхай, какъ морской портъ чрезвычайнаго значенія, и, быть можетъ, Пекинъ. Движеніе въ Китай — походъ за «базами» для завладѣнія Филиппинами.

Въ виду возможности японо - американскаго столкновенія, ген. Головинъ сравнилъ средства и возможности, коими располагаютъ Японія и Америка. Онъ находитъ, что одна Америка Японіи не страшна. Японія могла бы захватить Филиппинскіе острова немедленно. Для Японіи страшенъ союзъ Америки съ Англіей. При борьбѣ съ Америкой одинъ на одинъ, Японія имѣетъ возможность получить все снабженіе съ Запада, отъ Англіи и Франціи.

Ген. Головинъ, между прочимъ, указалъ на экономическую зависимость Америки отъ Японіи, которая для американскаго угля и руды является чрезвычайно важнымъ рынкомъ. Лекція иллюстрировалась схемами, чертежами и картами и была выслушана съ большимъ вниманіемъ и интересомъ.

дину. Зову я тщетно и единомышленниковъ Адмирала А. И. Русина забыть временно ихъ личныя самолюбія (какъ то было 11 лѣтъ тому назадъ) и политическія вѣрованія, народившіяся съ тѣхъ поръ и насъ раздѣляющія, и соединиться съ нами въ В.-М. Союзѣ подъ моимъ предсѣдательствомъ, какъ также и ихъ послѣдняго начальника.

Не даютъ ли тому яркій примѣръ многочисленные и уважаемые старые генералы въ ихъ добровольномъ подчиненіи Предсѣдателю Р. О.-В. С.

И вотъ я снова съ горячимъ призывомъ обращаюсь къ Адмиралу А. И. Русину, и его 19-ти (изъ 50-ти всего въ Парижѣ и зарубежомъ) организаціямъ, не нарушая ихъ профессіональныхъ и благотворительныхъ цѣлей войти въ Военно-Морской Союзъ и объединиться съ нами въ крѣпкую военно - морскую семью. Правда, въ нашей тяжелой жизни зарубежомъ намъ нужны наши каютъ - компаніи и кассы взаимопомощи.

Но не намъ — военнымъ морякамъ довольствоваться только «профессіональностью» и началами взаимопомощи. Не будемъ только «спеціалистами», такъ удобными нашему врагу.

Пусть мы — военные моряки, вспоминая славныя дѣянія Императ. Флота и флота Бѣлой борьбы, будемъ готовы крѣпкой организаціей В.-М. Союза, въ единеніи съ его старшимъ братомъ Русскимъ Обще-Воинскимъ Союзомъ, исполнить снова нашъ воинскій долгъ передъ Родиной.

Готовый къ услугамъ

Вице-Адмиралъ **М. А. Кедровъ.**

ОТЪ РЕДАКЦІИ

Помѣщая выше письма въ редакцію адмирала А. И. Русина и вице-адмирала М. А. Кедрова, редакція находитъ нужнымъ подчеркнуть свою полную солидарность съ мыслями, высказанными послѣднимъ Командующимъ Русскимъ флотомъ, нынѣ объединяющимъ всѣхъ тѣхъ морскихъ офицеровъ, которые не пожелали замкнуться въ тѣсныя рамки бытовыхъ морскихъ организацій и нашли общій языкъ съ бѣлымъ воинствомъ зарубежомъ.

«Часовой» видитъ тѣсную спайку, рѣдкую сплоченность и подготовку къ борьбѣ, которая ведется въ Венно - Морскомъ Союзѣ, связанномъ съ Р.О.В. Союзомъ общностью идеи, и отъ всего сердца желаетъ его предсѣдателю силъ и энергіи, чтобы довести дѣло, начатое имъ съ такими трудностями, до желаннаго конца.

Съ нимъ, мы вѣримъ, будутъ помыслы всѣхъ тѣхъ, кто идею Родины и борьбы за нее ставитъ выше своихъ вкусовъ, привычекъ и самолюбія.

Евгеній Алексѣевичъ Макухинъ сообщаетъ свой новый адресъ:

Monsieur E. Makhoukhine, Travaux Publics Boujad. Maroc.

АРГЕНТИНА

Представительство «Часового»:
Sen. Strelin c. Balcavce 1359, дер. 2 Buenos Aires.

РІУПЕРУ.

Церковь русской колоніи во имя Св. Тихона Задонскаго.

ВОЕННО-МОРСКОЙ СОЮЗЪ

23 февраля, въ помѣщеніи Союза, состоялось очередное собраніе кружка ревнителей в.-м. знаній, подъ предсѣдательствомъ кап. 2 ранга Ю. К. Лемана, посвященное докладу инж.-мех. лейт. И. И. Лебедева, о современной военной авіаціи. Докладчикъ, обладающій недюжинными знаніями, познакомилъ слушателей съ различными типами военныхъ и морскихъ аппаратовъ, ихъ вооруженіемъ и характеристиками. Отдѣльно было сообщено о морской авіаціи и авіаматкахъ. Вторая часть доклада была посвящена маневрамъ итальянской авіаціи, въ которыхъ приняло участіе 600 аппаратовъ, маневрамъ около Тулона, Ліона и Нанси. На слѣдующемъ собраніи 22 марта, кар. гард. Цвѣтковъ доложитъ о флотахъ Японіи и Соед. Штатовъ и ихъ опорныхъ пунктахъ.

КАЮТЪ-КОМПАНІЯ ВЪ ПАРИЖѢ. Въ теченіе всего существованія каютъ-компаніи, послѣдняя неоднократно приходила на помощь нуждающимся членамъ морской семьи, какъ самимъ офицерамъ, корабельнымъ гардемаринамъ и гардемаринамъ, такъ и членамъ ихъ семействъ. Помощь эта оказывалась, несмотря на то, что нуждающееся въ ней лицо, не вносило членскаго взноса. Суммы, изъ которыхъ помощь эта оказывалась, составлялись большей частью изъ добровольныхъ пожертвованій одного извѣстнаго благотворителя, доходовъ съ вечеровъ и очень немного поступало въ кассу взаимопомощи членскихъ взносовъ, лишь очень немногіе вернули данныя имъ ссуды и производили аккуратно свои членскіе взносы. Въ настоящее время этихъ небольшихъ суммъ совершенно недостаточно для помощи лицамъ, пострадавшимъ отъ кризиса.

Комитетъ старшинъ обращается ко всѣмъ морскимъ офицерамъ съ настойчивой просьбой возвратить, хотя бы частично, полученныя занмообразно деньги, а также производить аккуратно членскіе взносы, помня, что только такой единодушной и постоянной помощью можно спасти многихъ членовъ нашей морской семьи отъ гибели.

Комитетъ старшинъ обращается также къ друзьямъ моряковъ съ просьбой помочь имъ въ эту трудную минуту.

МОРСКОЕ СОБРАНІЕ ВЪ МАРСЕЛѢ — 28 февраля состоялся интересный докладъ Ф. К. Вабке о царствованіи Императора Николая II, а 6 марта докладъ кап. 2 р. Федосѣева о боѣ эскадренныхъ миноносцевъ «Дерзкаго» и «Гнѣвнаго» съ германо-турецкимъ крейсеромъ «Бреслау».

ПАНИХИДА ПО АДМИРАЛѢ ГРИГОРОВИЧѢ — 6 марта во вторую годовщину смерти послѣдняго морского министра царской Россіи И. К. Григоровича въ Парижѣ въ присутствіи предсѣдателя Военно-Морского Союза вице-адм. Кедрова и многочисленныхъ моряковъ была по немъ отслужена панихида.

14-я ГОДОВЩИНА 1-го КУБАНСКАГО ПОХОДА ВЪ МАРСЕЛѢ

Эмигрантская жизнь, сдѣлавшая насъ изъ офицеровъ, рабочихъ разныхъ фабрикъ и предпріятій, не можетъ никакъ, не смотря на свои тяготы, вытравить изъ насъ духа любви къ нашей Родинѣ и заставить забыть тѣ даты, кои навсегда останутся незабытыми въ исторіи Бѣлаго движенія.

Быть можетъ навсегда, наша повседневная и нелегкая жизнь на чужбинѣ, позволяетъ намъ вспоминать эти даты такъ, какъ бы мы хотѣли, но все же мы ихъ не забываемъ и переносимся въ славное прошлое, въ которомъ намъ есть чѣмъ, если не похвалиться, то найти себѣ оправданіе, какъ русскимъ патріотамъ и русскимъ людямъ.

Годовщина 1-го Кубанскаго похода нами въ Марселѣ забыта не была. Отслужили молебенъ о здравіи Вождей Бѣлыхъ Армій и помянули Вождей и чиновъ ея, погибшихъ за Родину.

А. Доронинъ.

ВЫСШІЕ ВОЕННО-ТЕХНИЧЕСКІЕ КУРСЫ

Расписаніе лекцій на вторую половину марта мѣсяца 1932 года.

Начало лекцій ровно въ 8 час. 15 мин. веч.

Пятница 18-го марта — Строительное искусство — Военный инженеръ полковникъ Н .М. Денисенко.

Понедѣльникъ 2-го марта — Фортификаціонныя сооруженія — Военный инженеръ полковникъ Ю. С. Пороховщиковъ.

Среда 23-го марта — Тактика пѣхоты — Полковникъ Н. В. Пятницкій.

Пятница 25-го марта — Физика — Военный инженеръ генералъ-лейтенатъ П. П. Ставицкій.

Понедѣльникъ 28-го марта — Праздникъ Св. Пасхи по нов. ст. Лекціи нѣтъ.

Среда 30-го марта — Боевая Химія — Полковникъ Н. П. Ивановъ.

За всѣми справками надлежитъ обращаться письменно къ Управ. Дѣлами Курсовъ полковнику С. А. Мацылеву по адресу Союза Галлиполійцевъ: 81, rue Mademoiselle Paris 15.

ПАРИЖЪ

Въ воскресенье, 20 марта, въ 4 часа 45 мин. дня въ залѣ Шопэнъ (зданіе Плейель) 8, рю Дарю состоится подъ пред. **А. Н. Крупенскаго** открытое собраніе по случаю пятнадцатилѣтія Февральской революціи.

Послѣ вступительнаго слова предсѣдателя, съ рѣчами выступятъ:

1. **С. С. Ольденбургъ:** — «Февральская революція и народное хозяйство». 2. **Сенаторъ Г. В. Глинка:** — Февральская революція и земельный вопросъ:. 3. **Кап. 1 ранга В. А. Меркушовъ:** — «Возрожденіе флота и его гибель послѣ революціи». 4. **О. С. Трах-**

теревъ: — «Февральская революція и паденіе судебнаго авторитета». 5. **Ген. К. И. Сычовъ:** — «Достиженія Россіи до февральской революціи». 6. **Гр. П. В. Гендриковъ:** — «Февральская революція и паденіе русскаго величія». Входъ свободный.

ПРОФ. ГУРАНДА УМЕРЪ ВЪ ТЮРЬМѢ ГПУ

Въ тюрьмѣ ГПУ въ Петербургѣ скончался профессоръ Михайловской Артиллерійской Академіи по кафедрѣ физики и электротехники полк. Гуранда.

ВОЗЗВАНІЕ

Для сбора суммы, потребной на окончательный выкупъ Лейпцигскаго Храма - Памятника, состоящій подъ почетнымъ предсѣдательствомъ Митрополита Евлогія Комитетъ выпустилъ въ обращеніе 400 паевъ (квитанцій) на твердую сумму (15 мар. или 90 франк. каждый), всего на сумму 6 тыс. марокъ или 36 тыс. франковъ, каковыя деньги должны быть внесены нѣмецкимъ кураторамъ начиная съ мая с. г. подъ угрозой возврата имъ Храма. Только по взносѣ этой суммы, собственникъ Храма - Памятника Строительный Комитетъ можетъ распоряжаться всѣмъ движимымъ имуществомъ и земельнымъ участкомъ, отведеннымъ городомъ безплатно въ долгосрочную аренду.

Комитетъ по выкупу усердно проситъ всѣхъ русскихъ людей направить всѣ усилія свои на сборъ потребной суммы, путемъ распространенія упомянутыхъ паевъ (квитанцій), которыя будутъ, за подписью всѣхъ членовъ Комитета, высылаться по полученіи собранныхъ денегъ.

Имена жертвователей будутъ внесены въ золотую почетную книгу при Лейпцигскомъ Храмѣ - Памятникѣ, кромѣ того, ихъ благотворительная дѣятельность тѣмъ или инымъ способомъ будетъ отмѣчена особо.

Деньги направляются въ одно изъ слѣдующихъ мѣстъ: а) Банкъ АДСА ул. Брюль, Лейпцигъ, тексч. 4.777, б) Предсѣдателю Комитета г. Мертенсу, ул. Брюль № 56 Лейпцигъ, в) полк. Фену, фирма Бѣляева (Лейпцигъ, Дорріенштрассе 13, г) іеромонаху Алексію (Филиппъ-Розентальштрассе — 51-А и въ конторы газетъ «Возрожденіе» или «Послѣднія Новости».

Розыски

Удрученные горемъ старые родители разыскиваютъ своего единственнаго сына **Андрея Владимировича Улазовскаго.**

Разыскиваемый по оконч. Сумскаго кад. корп. во время гражд. войны былъ зачисленъ въ Л.-Гв. Конный полкъ. Въ 1919 г. заболѣлъ сыпнымъ тифомъ и былъ эвакуир. на ст. Минеральныя Воды, гдѣ и былъ 15-20 января 1920 г. помѣщенъ въ госпиталь эвак. пункта.

Горячая просьба къ лиц., мог. сооб. родителямъ, какія либо свѣдѣнія объ ихъ сынѣ, направлять таковыя по адресу:

Union des Invalides Russes, 28, av. de Chevreuse Clamart. (Seine).

Лицъ, знающихъ адресъ кап. **Сахарова** Сергѣя Константиновича (99 Ивангород. п. и Ген. Штаба, въ Добр. Арм. въ Дон. рѣч. фл.) сообщить по адресу:

M. de Monte Rico 2, rue de Casablanca, Paris 15.

Розыскивается полковникъ Иванъ Ивановичъ **Дмитріенко,** служившій, повидимому, по Государственному Коннозаводству. Писать Нач-ку I Отд. Р. О. В. С., 29, ул. Колизэ, Парижъ.

ВЪ г. РІУПЕРУ.

14-я годовщина I Кубанскаго Похода

За трапезой: ген.-м. Илляшевичъ, г-жа Двигубская, пор. Морозовъ, подпор. Разумовскій и др.

Отдѣленіе Общества Галлиполійцевъ въ Ріуперу насчитываетъ 14 человѣкъ. Несмотря на свою малочисленность, можно съ гордостью сказать, что все жизненное въ русской колоніи группируется или примыкаетъ къ нему. Отдѣленіе имѣетъ свое помѣщеніе - читальню въ центрѣ городка. Читальня оборудована хорошо: тепло, на столахъ вы всегда найдете свѣжіе журналы и газеты; кромѣ собственныхъ книгъ отдѣленія, библіотека всегда пополняется періодически присылаемыми книгами изъ библіотеки Р.О.В.С. въ Буко. По четвергамъ вечерами читаются лекціи по курсу Усов. В. Зн. подъ руководствомъ предсѣдателя мѣстнаго отдѣленія ген.-м. Илляшевича. По воскресеніямъ въ читальнѣ обыкновенно собираются съ семьями, а Галлиполійскія «чашки чая» привлекаютъ большую часть Русской колоніи. Историческія событія, годовщины отмѣчаются богослуженіемъ (панихиды, молебны). Иниціатива сборовъ будь то въ казну Великаго Князя, на поддержаніе Галлиполійскаго Памятника или сооруженіе памятника въ Бизертѣ — всегда принадлежитъ галлиполійцамъ. Наши начальники, навѣщающіе насъ и лекторы встрѣчаются у насъ тепло и гостепріимно.

Мѣстный.

М. Г., г. Редакторъ!

Въ громадной толщѣ русской эмиграціи, многочисленными, яркими блестками вкраплены группы Р. О. В. Союза, разсѣянныя по всему необъятному міру.

Цѣль нашего единства, крѣпости, — помнить о Россіи и не забывать, не терять въ повседневныхъ заботахъ, своего воинскаго званія и воинскаго духа.

Мнѣ нѣсколько разъ приходилось выслушивать и согласиться съ тѣмъ, что въ воинскихъ группахъ необходимо періодически дѣлать доклады на различныя военныя темы.

Темъ масса, — но нѣтъ источниковъ, и пріобрѣтеніе ихъ для короткаго на 2 часа доклада — немыслимо.

Я думаю, это моя мысль, моя просьба, будетъ поддержана очень многими, если не всѣми чинами Р.О.В. Союза.

Почтительнѣйше просить нашего маститаго и глубокоуважаемаго профессора Генерала Головина и его помощниковъ, — разработать и выпустить въ свѣтъ отдѣльными брошюрками доклады на различныя военныя темы и вопросы.

Средства на ихъ изданіе собрать путемъ объявленій и обращеній **къ старшимъ** воинскихъ группъ.

Полковникъ **Рытченковъ.**

Общество Галлиполійцевъ

Поступило разновременно по подписнымъ листамъ Гл. Правленія на ремонтъ и сохраненіе памятника и кладбищъ въ Галлиполи по отчету № 1*).

В.-адм. Кедровъ (2) — 50, Ген. Витковскій (6) — 60, Г.-л. Витковскій (7) — 100, Г.-л. Витковскій (8) — 5, Бар. О. М. Врангель (9) — 35.15 (50 бел. фр.), Бар. М. Д. Врангель (13) — 70 (100 бел. фр.), Г. л. Репьева (14) — 83, Г.-отъ-К. Шатиловъ (15) — 26, Проф. подпор. Даватцъ (16) — 9.20 (20 дин.), Проф. П. Б. Струве (18) — 9.20 (20 дин.), Ген. ф. Лампе (19) — 30 (5 г. мар.), Полк. Роппонетъ (24) — 149.65 (450 драхмъ), Ген. Пешня (25) — 10, Ген. Ползиковъ (28) — 20, Полк. Пестовъ (30) — 70, Ген. Ердманъ (31) — 60.20 ,43 фр. и 40 дин.), Ген. Добровольскій (33) — 135, Полк. Соколовскій (35) — 45, Полк. Савельевъ (41) — 73.55 (100 чеш. кр.), Ген. Карабановъ (43) — 25, Ген. Гернгросъ (47) — 86 (200 дин.), Ген. Л. Абрамовъ (54) — 34.76 (200 левъ), Канц. I Отд. О.В.С. (56) — 28, Секр. От. О-ва Галл. во Франціи (57) — 352, Библ. От. Общ. Галл. въ Парижѣ (58) — 70, Кт. Црк. Общ. Галл. въ Парижѣ (59) — 33, Отдѣленія Общества Галл. въ Сансъ (63) — 30, въ Монтаржи (65) — 65, въ Каннъ-ла-Бокка (66) — 98.50, въ Ривъ (67) — 169, въ Ліонѣ (69-73) — 262.50, въ Деказвиль (74) — 132, въ Ріуперу (75) — 45, въ Гренобле (76) — 52.50, въ Гренобле (77) — 104.50, въ Крезо (79) — 139, въ Марселѣ (80) — 221, въ Бельфорѣ (82) — 92, въ Имфи (84) — 32, въ Тарасконѣ (85) — 100, Полк. Абанмова (86) — 40, Полк. Петренко (88) — 50, Полк. Фриде (89) — 134, Полк. Шавинскаго (90) — 85, Полк. Рухлина (91) — 110, Полк. Силкина (93) — 100, Полк. Мацылева (94) — 35, Подпол. Ждановскаго (95) — 100, Полк. Полежаева (96) — 100, Полк. Леонтьева (97) — 22, Полк. Горбача (98) — 94, Полк. Зеленецкаго (99) — 110, Полк. Боклевскаго (101) — 13, Подпол. Подгорѣцкаго (104) — 105, Кап. Данилевича (105) — 48, Св. Кн. Ливенъ (107) — 50, Отд. Общ. Галл. въ Венг. (108) — 117.40 (27 пенго), II Отд. О. В. С. (109) — 18 (3 гер. мар.), III Отд. О. В. С. (110) — 17.33 (100 левъ), Отд. Общ. Галл. въ Югославіи (136-156) — 926.75, Галл. Зем. въ Прагѣ (167) — 441.18, въ Пильзенѣ (169) — 84.50 (115 ч. кр.), С. Студ. въ Пшибрамѣ (171) — 100, Общ. Русс. Вет. Вел. в. въ Санъ-Франциско (173) — 182.50 (7 дол. 20), Отд. Общ. Галл. въ Нью-Іоркѣ (174) — 350 (14 дол.), В.-Мор. Союзъ (178) — 72, Ев. Тарусскаго (179) — 66, Шт. кап. Войнарскаго (18) — 85, Полк. Соколовскаго (192) — 5, Полк. Кермановъ (195) — 70, Полк. Петренко (197) — 32, Полк. Петренко (198) — 18, Полк. Петренко (199) — 120, Кап. Аджановъ (202) — 88, Ред. жур. «Часовой» (205) — 641.50, Конт. жур. «Часовой» (206) — 8. Итого: 7.851 фр. 78 сант.

*) Въ скобкахъ указаны №-ра подп. листовъ Суммы — во франкахъ.

ОТДѢЛЬНЫЯ ПОСТУПЛЕНІЯ

Кап. Главатскаго — по лич. листу — 61, Полк. Сергіевскаго (Сремски Карловцы) — 9.20, Отч. отъ бала Алекс. п. полка — 50, Нач. Гр.-въ Клермонъ-Ферранъ — 217, чер. ред. газ. «Вечернее Время» — 200, Русс. сл. въ Гонконгской полиціи по борьбѣ съ пиратами — 200. **Итого 737.20.**

Всего поступило: 8.588 фр. 98 с.

Израсходовано на канц. нужды и на печатаніе бланковъ подписныхъ листовъ 560 фр.

Итого въ остаткѣ 8.028 фр. 98 с.

Не возвращены подп. листы:

№№ 1, 3, 4, 5, 10, 17, 20, 21, 22, 23, 27, 29, 34, 36, 37, 38, 39, 40, 42, 44, 45, 46, 49, 50, 51, 52, 53, 55, 60, 61, 78, 81, 83, 87, 92, 100, 102, 103, 106, 111, 112-126, 127, 128, 129, 130, 131, 132, 133, 134, 135, 157, 158-165, 166, 168, 170, 172, 175, 176, 177, 181-183, 184, 185-187, 188, 189-191, 196, 203, 204, 207.

Гл. Правленіе проситъ лицъ не возвратившихъ подп. листы вернуть ихъ въ кратчайшій срокъ.

Предсѣдатель Гл. Правленія Общества Галлиполійцевъ.

Генералъ-Лейтенантъ **Репьевъ.**

Казначей Гл. Правленія Полковникъ **Горбачъ.**

Секретарь Общества Капитанъ **Орѣховъ.**

М. Г., г. Редакторъ.

Г-нъ Милюковъ въ своемъ докладѣ 22 февраля указалъ, что попытка захвата Японіей части Русской территоріи можетъ встрѣтить со стороны большевиковъ двоякое отношеніе: или вооруженное сопротивленіе или признаніе этого факта взамѣнъ какого либо рода компенсаціи.

По мнѣнію докладчика и по свѣдѣніямъ, которыя онъ получилъ отъ лицъ хорошо знакомыхъ съ совѣтской дѣйствительностью, при томъ и другомъ рѣшеніи этого вопроса надо ожидать паденія большевистскаго режима. Въ первомъ случаѣ какъ результата вооруженія народа, во второмъ — взрывомъ національнаго негодованія.

Съ этимъ заявленіемъ нельзя не согласиться. Но прямымъ слѣдствіемъ паденія большевиковъ явится возникновеніе національной русской власти, которая опираясь на патріотическій подъемъ всего населенія и тѣмъ самымъ располагая всѣми данными необходимыми для международнаго авторитета, будетъ обладать, конечно, наибольшими возможностями для защиты территоріальной неприкосновенности Россіи, о чемъ такъ заботится докладчикъ.

Между тѣмъ, въ своемъ заключеніи г. Милюковъ призываетъ эмиграцію всѣми возможными средствами недопускать выступленія Японіи противъ СССР.

Этотъ совершенно непонятный выводъ невольно вызываетъ вопросъ кто же въ данномъ случаѣ является «бараньей головой, при помощи которой происходитъ негодная попытка продать завѣдомо собачье мясо».

Н. Ткаченко.

"Вѣстникъ военныхъ знаній"

подъ ред. ген. штаба полк. **К. К. Шмигельскаго,**

выходящій 4 — 6 разъ въ годъ.

Цѣна номера (съ перес.): въ С.Х.С. — 10 дин., во Франціи — 5 фр., въ Германіи — 1 м., въ остальныхъ странахъ — 25 ам. центовъ.

Адресъ: K. K. Smigelsky, Buka ul 1 Saraevo, Jougoslai

«ЧАСОВОЙ» ВЪ БЕЛЬГІИ
Представительство
Librairie Korniloff-Chaperon.
13, rue de Roumanie. Bruxelles. Belgique.

ШВЕЙЦАРІЯ
Представитель «Часового»
B. Tedly. 20, Grubenstr.. *Berne.*

Больнымъ, нервнымъ, слабымъ

Настоящимъ извѣщаемъ г.г. врачей и больныхъ, что помимо всемірно извѣстнаго **«КАЛЕФЛЮИДА»** (возстан. силы, нервн. систем. и норм. обмѣнъ, съ успѣх. прим. при ревматизмѣ, артрит., діабетѣ, и пр.) выпущенны въ продажу слѣдующ. медикаменты, составлен. по новѣйш. научн. методамъ: **BRONCHOFLUID** — (простуда, **БОЛѢЗНИ ДЫХАТЕЛЬНЫХЪ ОРГАНОВЪ;** кашель, бронхитъ, катарръ, астма, и др. заболѣванія горла и легкихъ). Цѣна 14 фр. 85 с. **GASTROFLUID** — (запоры, вялость кишекъ и болѣзни связ. съ ними: печени, накожныя, геморрой, колики, антеритъ, неусвоеніе пищи, отрыжка, запахъ изъ рта и др.) Цѣна 12 фр. 75 с.

OVCALINE — Омоложеніе и лѣченіе организма **Овкалиномъ** особенно важно для женщинъ послѣ 32 лѣтъ для предохраненія отъ дряблости кожи и преждевременной старости. Кромѣ этого, **«OVCALINE»** даетъ прекрасные результаты при малокровіи, истощеніи, неправил. или болѣзнен. менструац. и при недомоганіяхъ, связанныхъ съ женск. болѣзнями, какъ: общая слабость, неврастенія, плохой обмѣнъ веществъ, ревматизмъ, подагра, артритъ, діабетъ, ожирѣніе, бѣли, головныя боли, упадокъ памяти и зрѣнія, запоры, нарушеніе пищеваренія, Базедова болѣзнь, безсонница, накожн. заболѣванія и друг. Цѣна 26 фр. 50 с. Требуйте литературу безплатно. Эти медикам. признаны оплачив. по Assurance Sociale. Пишите по русски. **«Kalefluid», 49, rue Balagny, app. 9. Paris (17e).** Въ Югославіи: М. Марковичъ, ул. Краля Милана, 15. Бѣлградъ. Англія: «Rodnoye Slovo», 32, Coptic St. London.

Высшіе Военно-Научные Курсы

1. Тактика пѣхоты, проф. полк. Зайцова 15 фр.
2. Тактика кавалеріи ген.-м. Доманевскаго 25 фр.
3. Тактика артиллеріи, ген.-м. Виноградскаго 18 фр.
4. Тактика воздушныхъ силъ, ген.-м. Баранова ..... 15 фр,
5. Полевое военно-инженерное дѣло, ген.-л. Ставицкаго ..... 18 фр
6. Боевая Химія, полк. Иванова. Изд. 2-е испр. и дополн. ..... 25 фр.
7. Общая тактика, проф. полк. Зайцова .... 30 фр.
8. Высшая тактика, проф. полк. Зайцова .. 30 фр.
9. Основы военно-инженерной обороны государствъ, ген.-л. Ставицкаго ..... 25 фр.
10. Изслѣдованіе новѣйшихъ формъ инженерной обороны государствъ, ген.-л. Ставицкаго ..... 12 фр.
11. Очерки по исторіи новѣйшаго военнаго искусства, проф. полк. Зайцова. Часть I-я. XIX вѣкъ ..... 20 фр. Часть 2-я. Гражданская война за единство С. А. С. Ш. ..... 20 фр.

ВОЕННО-УЧИЛИЩНЫЕ КУРСЫ.

1. Ученіе о пѣхотномъ оружіи, полк. Пятницкаго ..... 20 фр.
2. Полевая фортификація, полк. Сверчкова .. 8 фр.
3. Служба связи. Военный радіотелеграфъ, полк. Трикоза ..... 7 фр.

Продовольственныя посылки и переводы денегъ въ Россію

на особо выгодныхъ для отправителя условіяхъ. Переводы въ иностранной валютѣ

ЗЕМСКІЙ СОЮЗЪ **UNION DES ZEMSTVOS RUSSES**
12, rue Blanche, PARIS (9).

Пріемъ ежедневно (кромѣ праздн.) отъ 9 до 5 час. въ субботу до 3 ч. дня.

РУССКАЯ СРЕДНЯЯ ШКОЛА ВЪ ПАРИЖѢ

имени леди Лидіи Павловны Детердингъ.
(ГИМНАЗІЯ И РЕАЛЬНОЕ УЧИЛИЩЕ)
29, BOUL. D'AUTEUIL, BOULOGNE s/SEINE. (Métro: Porte d'Auteuil ou Molitor).
XIII УЧЕБНЫЙ ГОДЪ. Пріемъ во всѣ классы (два приготовительныхъ, I-VIII)
Канцелярія открыта для справокъ ежедн. отъ 11 час. утра до 1 час. дня.

BANQUE INDUSTRIELLE DU CENTRE

85, rue de Richelieu, 85, Paris (2). Tél.: Louvre 09 - 11' Centr. 35 - 67.
Текущіе счета и вклады, биржевыя операціи, комиссіонныя порученія и ссуды.

Переводъ денегъ въ Россію и др. страны, а также продовольственныхъ посылокъ

съ предст. обратн. росписокъ. — ПОКУПКА РУССКИХЪ БУМАГЪ. ДѢЛАЙТЕ СБЕРЕЖЕНІЯ, покупая гарантированные Франц. Правительствомъ ВЫИГРЫШНЫЯ (съ процентами) облигаціи.

«CRÉDIT NATIONAL», «CRÉDIT FONCIER», «VILLE DE PARIS»

ВЫИГРЫШИ 1.000.000, 500.000, 100.000, 50.000 фр. и др. ЕЖЕМѢСЯЧНО

БЛИЖАЙШІЙ РОЗЫГРЫШЪ 1 АПРѢЛЯ и1 МАЯ. Облиг. отъ 60 фр. Ссуды до 8 пр. ст. Проспекты съ таблицами выпущен. билетовъ и свѣдѣнія объ операціяхъ на Парижской Биржѣ высылаются по первому требованію; корресп. по-русски.

Продолжается подписка на 1932 годъ

на единственный иллюстрированный

двухнедѣльный

военный и военно-морской журналъ

4-й ГОДЪ

„ЧАСОВОЙ"

ИЗДАНІЯ

Органъ связи русскаго воинства за рубежомъ подъ редакціей В. В. ОРѢХОВА и ЕВГЕНІЯ ТАРУССКАГО. Редакторъ Военно-Морского Отдѣла С. К. Терещенко.

ПОДПИСНАЯ ЦѢНА:

ВО ФРАНЦІИ:		ЗА ГРАНИЦЕЙ:	
На 3 мѣс.	15 фр.	На 3 мѣс.	20. фр.
„ 6 мѣс.	30 фр.	„ 6 мѣс.	40 фр.
Годовая	60 фр.	Годовая	80 фр.
Цѣна отд. №-ра — 3 фр.		Цѣна отд. №-ра — 4 франка.	

Примѣчаніе: Для Болгаріи — французскій тарифъ.

Годовой подписчикъ получитъ въ 1932 году 24 номера нашего журнала и право на пріобрѣтеніе по льготной цѣнѣ двухъ книгъ «Бѣлаго дѣла» I. II. III. IV. за приплату 25 франковъ за обѣ книги и 15 фр. на пересылку, а полугодовой подписчикъ — 12 номеровъ журнала и право на полученіе одной книги «Бѣлаго Дѣла» за 15 фр. и 10 фр. на ея пересылку.

Томы V и VI (Записки Ген. Врангеля) продаются на особо льготныхъ условіяхъ: одна книга — 10 фр., двѣ книги — 18 франковъ; пересылка одной — 5 фр., двухъ — 7 фр.

Подписка принимается чеками, переводами и заказными письмами.

Адресъ для почтовой корреспонденціи:

« *LA SENTINELLE* » *Boîte Postal* № 21 *Asnières* (*Seine*).

КРОВОЧИСТИТЕЛЬ

СПБ. Колокольная 11. Дѣло сущ. съ 1893 г.

АВРАНИНЪ

Индійскій бальзамъ — безвредн. раст. сокъ, соверш. очищ. кровь отъ вредныхъ микроб. и заразы. Послѣ перв. пріем. бальзама больной чувств., какъ организмъ, измучен. болѣзн., наполн. нов. силами. На 3-5 день больн. уже чувств. облегч., а послѣ мѣс. всяк. леч. становится излишнимъ, потому что бол. побѣждена и силы возстановлены, не приход. даже повтор. курса леченія, т. к. бол. радик. излеч. Авранином, котор. даетъ прекр. аппитетиъ, излечив., желуд. и кишечн. забол., быстро возстан. нервн. сист., излеч. полов. безспл. въ кор. срокъ. Полн. излѣч. при лѣченія сифилиса во всѣхъ стадіяхъ и во всѣхъ его послѣдствіяхъ: сухот спин. мозга (табесъ), туберк. легкихъ, безсиліе, слабость, малокровіе, прогрессивн. парл., трипперъ, люпусъ или волчанка, псоріазисъ, экзема, сикозъ, падучая болѣзнь (эпилепсія), туберк. костей и золотуха. Объ излѣченіи этихъ болѣзн. имѣются десятки тыс. нотар. и письм. благодарн. Бальзамъ премир. на европ. выст. съ нагр. золот. мед. Треб. на всѣхъ язык. брош. Почт. расх. 2 фр. **АВРАНИНЪ** продается въ аптекахъ, а гдѣ его нѣтъ, высыл. нал. платеж. Требованія направлять **по адресу: ЛАБОРАТОРІЯ АВРАНИНЪ: 6, rue Maublanc, Paris (15e). Tél. Vaugir. 65 - 69. Métro: Vaugirard.**

Бюро „ІЕРОГЛИФЪ"

4, rue Armand-Moisant. Paris (XV).
(Métro: Falguière, Maine).

ПЕЧАТАНІЕ на РОТАТОРѢ

циркулярныхъ писемъ, программъ, повѣстокъ, проспектовъ, отчетовъ, бюллетеней, сборниковъ, отчетовъ, курсовъ съ формулами и чертежами, въ количествѣ

отъ 50 до 500 экземпл.

Всѣ работы выполняются быстро и съ полной тщательностью. Средняя цѣна: 1 стр. въ сто экз. 10 - 12 фр., каждая слѣдующая сотня по 3 фр. Для организацій льготныя условія. На крупныя работы и періодическія изданія сокращенія. Цѣны, по смѣтѣ.

ПРІЕМЪ РАБОТЪ ОТЪ ИНОГОРОДНИХЪ.

ПОДПИСАЛИСЬ ЛИ ВЫ на „ЧАСОВОЙ" на 1932 годъ??

IMPRIMERIE «PASCAL». 13, RUE PASCAL. PARIS. LE GÉRANT : J. BERRODIER.

4-й годъ
№ 77

ЧАСОВОЙ

1 Апрѣля
1932 г.

ОРГАНЪ СВЯЗИ РУССКАГО ВОИНСТВА ЗА РУБЕЖОМЪ ПОДЪ РЕДАКЦІЕЙ
В. В. ОРѢХОВА и ЕВГЕНІЯ ТАРУССКАГО

«LA SENTINELLE» Boîte Postale N° 21 Asnières (Seine) ● Bi-mensuelle

† Генералъ Н. Н. БАРАТОВЪ

ЧАСОВОЙ

Органъ связи русскаго воинства за рубежомъ подъ редакціей **В. В. Орѣхова и Евгенія Тарусскаго.**

Военно-морской отдѣлъ: **С. К. Терещенко.**

РЕДАКЦІЯ. 29, rue du Colisée Paris (8).
Tél.: Elysées 07-55.

Пріемъ отъ 11 до 1 часу дня.

Во Франціи 3 франка. Заграницей 4 франка.

DIRECTEURS: B. OREKHOFF et E. RYCHKOFF

Генералъ Баратовъ скончался въ 10 ч. 15 м. утра во вторникъ 22 марта. Эта смерть является тяжелымъ ударомъ не только для созданнаго имъ инвалиднаго дѣла, но и для всего русскаго военнаго зарубежья, въ которомъ покойный игралъ столь выдающуюся роль.

Редакція «Часового» выражаетъ вдовѣ и дѣтямъ покойнаго свое глубокое соболѣзнованіе и искренне вѣритъ, что русскіе инвалиды за рубежомъ сомкнутся еще дружнѣе, во имя того дѣла, которому покойный Николай Николаевичъ отдалъ свои послѣднія силы. «Въ единеніи наша сила, въ расколѣ — гибель» — повторялъ покойный. Пусть же живетъ въ сердцахъ русскихъ воиновъ память о доблестномъ воинѣ-патріотѣ и да послужитъ исполненіе этого завѣта лучшимъ вѣнкомъ на его могилу, къ которой не долженъ зарости путь оплакивающихъ нынѣ его друзей и подчиненныхъ.

Убитые горемъ **В. Н. Баратова**, сыновья и невѣстки извѣщаютъ, что

Генералъ отъ Кавалеріи

Н. Н. БАРАТОВЪ

волею Божіей скончался въ 10 ч. 30 м. 22 марта.

Главное Правленіе Зарубежнаго Союза Русскихъ Инвалидовъ

съ глубокой скорбью объявляетъ о смерти **Предсѣдателя Союза генерала отъ кавалеріи**

Н. Н. БАРАТОВА

Русскій Обще-Воинскій Союзъ, Военно-Морской Союзъ и Казачій Союзъ

извѣщаютъ о кончинѣ

Предсѣдателя Союза Русскихъ Военныхъ Инвалидовъ

ГЕНЕРАЛА-ОТЪ-КАВАЛЕРІИ

Николая Николаевича БАРАТОВА

Редакторы «Часового» В. В. Орѣховъ, Е. В. Тарусскій и С. К. Терещенко

съ глубокой печалью извѣщаетъ о кончинѣ Генерала-отъ-кавалеріи

Николая Николаевича БАРАТОВА

Русскій Обще-Воинскій Союзъ

Начальникомъ 1-го Отдѣла Р. О. В. С. отдано нижеслѣдующее распоряженіе:

21 марта 1932 года, № 3. Гор. Парижъ.

§ 1. Согласно распоряженію возглавляющаго Полковое Объединеніе Лейбъ-Гвардіи Гренадерскаго полка генералъ-маіора Швецова, полковникъ Яковлевъ, по его ходатайству, въ виду проживанія внѣ Парижа, освобождается отъ должностей командира кадра этого полка и замѣстителя генерала Швецова.

§ 2. Командиромъ кадра Л.-Гв. Гренадерскаго полка и замѣстителемъ возглавляющаго Объединеніе названнаго полка назначается полковникъ Лукошковъ.

Основаніе: Рапортъ генерала Швецова за № 7 отъ 19-го сего марта и его приказъ за № 3 отъ 18-го сего марта.

П. п. Генералъ-отъ-кавалеріи **Шатиловъ.**

Скрѣпилъ: Начальникъ Канцеляріи п. **Станиславскій.**

ОБЩЕСТВО ДРУЗЕЙ «ЧАСОВОГО».

На общемъ собраніи 3 марта состоялись выборы Правленія Общества на 1932 и 1933 года. Избранными оказались: предсѣдателемъ общества генералъ П. Н. Шатиловъ, замѣстителемъ предсѣдателя инж.-мех. флота ген.-лейт. М. П. Ермаковъ, генеральн. секретаремъ кап. Н. М. Кудрявцевъ, членами правленія полковники — П. Н. Богдановичъ, Н. П. Абанмовъ, С. А. Мацылевъ, лейтенанты И. В. Галанинъ и В. А. Кратвинъ и подпоручикъ В. Н. Красуцкій, секретаремъ правленія поручикъ Г. В. Ивицкій. Въ ревизіонную комиссію о-ства избраны ген.-м. А. В. Фокъ (предсѣдатель), шт. кап. Исаковъ, Херсонскій и Рашевскій и лейт. Стеблинъ-Каменскій.

Общее собраніе вынесло постановленіе объ избраніи генерала-отъ-инфантеріи Н. Н. Юденича почетнымъ членомъ Общества.

NOTRE GRAND AMI.

Le General Niessel, Membre du Conseil Superieur de Guerre

Генералъ Ниссель — «Часовому».

Бди Часовой!..

«Часовой»! Можно ли лучше назвать военный журналъ? Бодрствовать, всегда бодрствовать, не первый ли ихъ долгъ? Бодрствовать въ неизвѣстности, чтобы выйти изъ нея, при успѣхѣ, чтобы его сохранить, при неудачѣ, чтобы уменьшить ея послѣдствія, въ надеждѣ на побѣду.

Бдите же, не давая себя отвлекать отъ этого святого долга тяжелыми заботами матеріальной жизни и затрудненіями изгнанія.

Бдите же, вы, которые служили въ старой арміи, освящая себя своими воспоминаніями и своимъ опытомъ.

Бдите же, молодые, помня, что вамъ придется замѣнить своихъ отцовъ. Бдите со всѣмъ порывомъ, со всѣмъ огнемъ вашей молодости, со всѣмъ желаніемъ служенія Родинѣ.

Бдите, чтобы сохранить сильныя тѣла, бодрыя души въ ожиданіи будущихъ испытаній.

Бдите, сохраняя въ глубинѣ вашего сердца увѣренность что изъ этихъ испытаній выйдетъ побѣда.

Бдите съ вѣрой въ Бога, съ вѣрой въ лучшее будущее Родины.

Бди, часовой, бди неустанно!

Général A. Niessel

Генералъ НИССЕЛЬ

Членъ Высшаго Военнаго Совѣта Франціи генералъ Генрихъ Альбертъ Ниссель — испытанный другъ Русской Арміи. Родился онъ въ Парижѣ 24 октября 1866 года. Вся его служба, по окончаніи Сенъ Сирской в. школы въ 1886 году — прошла въ строевыхъ частяхъ французской арміи, главнымъ образомъ въ африканскихъ колоніяхъ, гдѣ служили многіе выдающіеся французскіе военноначальники. Служба въ колоніальныхъ войскахъ проходила большею частью въ обстановкѣ боевой, съ постоянной опасностью для жизни, воспитывая находчивыхъ, отважныхъ, умѣющихъ смотрѣть въ глаза смерти офицеровъ.

Въ чинѣ лейтенанта Ниссель поступилъ въ военную академію. По окончаніи ея курса и отбытія цензa командованія ротой и батальономъ, произведенный въ подполковники, Ниссель получилъ отвѣтственное порученіе организовать кадры вспомогательныхъ марокканскихъ войскъ. Уже въ это время обнаруженный у него замѣчательный организаторскій талантъ даетъ блестящіе результаты. Выполнивъ съ успѣхомъ данное ему порученіе, Ниссель получаетъ въ командованіе 4 полкъ зуавовъ. Во главѣ этого полка онъ начинаетъ «Всемірную войну». Тяжело раненый въ бою 1 ноября 1914 года, Ниссель эвакуированъ въ тылъ, но, едва оправившись отъ раненія, спѣшитъ вернуться въ полкъ. Въ 1915 г. онъ получаетъ въ командованіе 121-ю бригаду, совершаетъ съ этой частью рядъ выдающихся боевыхъ подвиговъ (подъ Артуа и Кенневьеромъ), затѣмъ, произведенный въ генералы, командуетъ 58 и 37 пѣхотными дивизіями, вскорѣ получаетъ въ командованіе 9 армейскій корпусъ, во главѣ котораго ведетъ рядъ успѣшныхъ боевъ въ районѣ Энна, за что получаетъ командорскій крестъ Почетнаго Легіона.

22 августа 1917 года правительство избираетъ генерала Нисселя, владѣющаго русскимъ языкомъ, для выполненія особо важной секретной миссіи въ Россіи.

Вернувшись изъ командировки въ Россію, генералъ Ниссель, во главѣ 11-го армейскаго корпуса принимаетъ участіе въ наступательныхъ операціяхъ арміи генерала Манжена, при чемъ отравленный тяжело газами, во время одной изъ яростныхъ атакъ германцевъ — эвакуируется для леченія въ тылъ.

Однако, леченіе его затянулось не надолго — 4 февраля 1918 г. онъ уѣзжаетъ въ Польшу для реорганизаціи польской арміи и исполнивъ эту отвѣтственную командировку; становится во главѣ 12 армейскаго корпуса и начальника 12 округа.

Въ маѣ того же года правительство возлагаетъ на него порученіе во главѣ международной комиссіи — наблюсти за очищеніемъ германцами прибалтійскихъ губерній.

Въ сентябрѣ 1920 года генералу Нисселю дается порученіе парализовать наступленіе красной арміи на Польшу и вдохнуть боевой духъ въ молодую польскую армію. Успѣшное выполненіе этой миссіи приводитъ къ назначенію генерала Нисселя на высокій постъ — члена Высшаго Военнаго Совѣта Рес-

Военный отдѣлъ

Памяти Генерала Н. Н. БАРАТОВА

Ген.-отъ-кав. П. Н. ШАТИЛОВЪ.

22-го марта Русскую Эмиграцію постигла тяжелая утрата. Скончался въ кругу своей семьи Н. Н. Баратовъ. Едва ли въ нашемъ изгнаніи найдется человѣкъ, болѣе извѣстный, чѣмъ генералъ Баратовъ среди самыхъ разнообразныхъ круговъ. Нѣтъ сомнѣнія, что всѣ тѣ, кто его зналъ хоть немного, съ глубокой горестью узнаютъ о его кончинѣ. Его жизнь полная отвѣтственной дѣятельности заставляла его сталкиваться съ безконечнымъ количествомъ просьбъ о помощи.

Вспоминая дѣятельность Н. Н. невольно обращаешься къ его послѣднему положенію Предсѣдателя Зарубежнаго Союза Русскихъ Военныхъ Инвалидовъ. Эта семья теряетъ въ его лицѣ исключительно заботливаго отца. Своей дѣятельности на пользу инвалидамъ онъ посвятилъ послѣдніе годы своей жизни и скончался на своемъ посту. Сколько моральныхъ и физическихъ силъ потрачено Н. Н. для облегченія участи инвалидовъ.

Какъ переживалъ Н. Н. всѣ вопросы, связанные съ помощью инвалидамъ, можно заключить изъ того, что узнавшій о его болѣзни шефъ кабинета Министра Предсѣдателя, поспѣшилъ сообщить Н. Н., что его ходатайство объ улучшеніи положенія Русскихъ Инвалидовъ во Франціи, проведено черезъ Министерство Иностранныхъ Дѣлъ и что премьеръ Тардье уже подписалъ соотвѣтствующій законопроектъ для представленія его въ Парламентѣ. Шефъ кабинета сообщилъ при этомъ, что знаетъ какъ генералъ Баратовъ болѣетъ душой за своихъ искалѣченныхъ соратниковъ и надѣется, что это радостное извѣстіе облегчитъ его страданія.

Если теперь, въ изгнаніи, Н. Н. былъ однимъ изъ самыхъ видныхъ дѣятелей Русской эмиграціи, то и на родной землѣ имя Баратова было хорошо извѣстно, особенно на Кавказѣ, гдѣ въ періодъ Великой Войны онъ создалъ себѣ выдающееся боевое имя.

Н. Н. родился во Владикавказѣ. По окончаніи Владикавказскаго реальнаго училища онъ поступилъ въ Инженерное военное училище и началъ свою офицерскую службу въ рядахъ 1-го Сунженско-Владикавказскаго полка Терскаго войска. Затѣмъ Н. Н. прошелъ Николаевскую Академію Генеральнаго Штаба и продолжалъ почти безъ перерыва свою службу на Кавказѣ. Работа офицера на низшихъ военныхъ должностяхъ въ мирное время не даетъ возможности проявить себя чѣмъ-либо выдающимся. Но вотъ начинается Японская война и Н. Н., во главѣ своего родного 1-го Сунженско-Владикавказскаго полка прибываетъ на театръ военныхъ дѣйствій. Я его отлично помню молодымъ командиромъ полка въ Маньчжуріи, гдѣ онъ сразу былъ отмѣченъ генераломъ Мищенко, какъ выдающійся начальникъ. Во время Факумынскаго набѣга одна изъ его сотенъ атакуетъ японскую пѣхоту, а 18 іюля 1905 г. подъ его руководствомъ наносится рѣшительный ударъ японской пѣхотѣ при сел. Санвойцзы. Эти блестящія дѣла даютъ Сунженцамъ рядъ Георгіевскихъ наградъ.

Сунженскій полкъ получилъ спеціальныя боевыя награды Георгіевскія петлицы, а Н. Н. зачисленъ навсегда въ списки своего родного полка, съ мундиромъ котораго онъ уже больше не разставался и въ который и теперь онъ одѣтъ на своемъ смертномъ одрѣ.

Н. Н. возвращается съ Японской войны во главѣ своего полка уже генераломъ, произведеннымъ въ этотъ чинъ за боевое отличіе, и съ Георгіевскимъ темлякомъ на его боевой шашкѣ.

Въ 1907 году Николай Николаевичъ покидаетъ полкъ и назначается Начальникомъ Штаба 2-го Кавказскаго корпуса.

Въ 1913 году Николаю Николаевичу подошла очередь получить дивизію. Онъ получилъ 1-ую Кавказскую казачью дивизію и во главѣ ея съ началомъ войны оказался на главномъ Турецкомъ направленіи, гдѣ смогъ съ самаго начала операцій проявить свои выдающіяся качества кавалерійскаго начальника.

Всѣмъ, кому памятны тревожные дни Сарыка-

публики, съ порученіемъ руководства строевой подготовкой и усовершенствованіемъ офицерскихъ и унтеръ-офицерскихъ чиновъ резерва. Генералъ Ниссель является не только выдающимся строевымъ начальникомъ, съ блестящими качествами полководца — онъ извѣстенъ и какъ военный писатель, талантливому перу котораго принадлежитъ много солидныхъ трудовъ въ области военнаго искусства и, между прочимъ, интересная монографія «Казаки».

В. М.

мышской операціи конца 1914 и начала 1915 годовъ, когда 3-ья турецкая армія, руководимая Энверомъ-пашей, обошла правый флангъ Кавказской арміи и вышла на ея тылы, — могутъ вспомнить блестяще выполненный форсированный переходъ дивизіи генерала Баратова съ лѣваго фланга Сарыкамышской нашей группы на ея правый флангъ и стремительный ударъ его по тыламъ турокъ, завершившій полный ихъ разгромъ.

Іюль 1915 года прибавляетъ новыя страницы въ описаніе боевыхъ подвиговъ покойнаго Н. Н. Во время Евфратской операціи, когда Турецкая армія опрокинула части нашего IУ-го корпуса передъ Алашкертомъ и стала выходить на Агрыдагскій хребетъ (государственная граница Россіи), глубоко обойдя лѣвый флангъ главной массы нашей Кавказской Арміи, генералъ Юденичъ сосредоточилъ сильную ударную группу въ районѣ Даяра, для удара во флангъ и тылъ наступавшимъ туркамъ. Для этого удара, требовавшаго быстраго выполненія, рѣшительныхъ дѣйствій и исключительной активности, онъ выбираетъ генерала Баратова, «какъ боевого генерала, извѣстнаго своей активностью и энергіей». Такъ оцѣниваетъ Николая Николаевича въ одномъ изъ отчетовъ генералъ Томиловъ, бывшій тогда фактическимъ Начальникомъ Штаба генерала Юденича. Въ этой операціи Н. Н. играетъ уже первенствующую роль. Нанесенный имъ сокрушительный 20 батальонами ударъ рѣшаетъ участь операціи, и турецкая группа въ 92 батальона, теряя всѣ обозы, оставляя тысячи плѣнныхъ и большую матеріальную часть, въ паническомъ безпорядкѣ откатывается далеко за свое исходное положеніе.

Эта побѣда генерала Баратова дала ему орденъ Св. Георгія и утвердила за нимъ выдающуюся боевую репутацію. Поэтому вполнѣ понятно, что въ 1916 году, когда Персія была вовлечена подъ полное германское вліяніе, когда русскіе и англичане, проживающіе въ ней, вынуждены были покинуть ея предѣлы, когда образовали новый персидскій фронтъ, когда русское командованіе вынуждено было противопоставить ему открытыя силы, — генералъ Баратовъ былъ избранъ на исключительно отвѣтственную роль, — на правахъ командующаго арміей, стать во главѣ экспедиціоннаго отдѣльнаго корпуса въ Персіи.

Для этой роли недостаточно было послать выдающагося самостоятельнаго начальника, но для выполненія поставленныхъ задачъ требовалось отъ командира корпуса знаніе Востока и наличіе способности разбираться въ тонкостяхъ восточной дипломатіи.

Вступленіе въ 1916 году генерала Баратова черезъ Энзели на Персидскую территорію и захватъ Казвина послужили первымъ ударомъ для ликвидаціи нѣмецкаго вліянія, а послѣдующія его операціи полностью возстановили престижъ Русскаго имени въ Персіи.

Но не легко дались генералу Баратову рядъ пораженій турокъ подъ Кермашахомъ и Ханекиномъ, когда части генерала Баратова шли на выручку осажденнаго турками у Куръ-Эль-Амара генерала Таунсанда, удаляясь отъ базы свыше, чѣмъ на 1000 верстъ, безъ оборудованнаго тыла. Въ безпрерывныхъ бояхъ съ турками въ Персіи генералъ Баратовъ проявлялъ исключительную твердость управленія, а своимъ знаніемъ восточной психологіи окончательно закрѣпилъ вліяніе союзниковъ на положеніе въ Персіи.

Революція застала Николая Николаевича въ Персіи. Ему приходилось пережить ее въ трудныхъ условіяхъ дальности отъ центра. Одно время онъ былъ вызванъ въ Тифлисъ, чтобы вступить въ командованіе Кавказской Арміей, на смѣну генерала Пржевальскаго, но назначеніе это было отмѣнено изъ-за желанія центральной власти сдѣлать уступку начавшимся самостійнымъ теченіямъ. Вмѣсто него былъ назначенъ ген. Адишилидзе, грузинъ по происхожденію.

Въ періодъ революціи, въ Персіи, Н. Н. присутствовалъ при развалѣ еще недавно доблестныхъ частей. Направляя и руководя эвакуацію ихъ до послѣдней возможности, онъ самъ уже не былъ въ состояніи слѣдовать въ предѣлы Россіи, такъ какъ уже Казвинъ и Энзели были во власти большевиковъ.

Генералъ Н. Н. Баратовъ на смертномъ одрѣ.

Вліяніе наступленія на духъ войскъ

Завѣтъ Суворова «глазомѣръ, быстрота и натискъ» заключаетъ въ себѣ, между прочимъ, требованіе смѣлости, отваги... Петрушевскій, одинъ изъ видныхъ генераловъ эпохи Александра II, изучавшій этого великаго полководства, въ своемъ извѣстномъ трудѣ «Генералиссимусъ Суворовъ», писалъ: **«вѣрнѣйшій путь пріученія смотрѣть въ глаза опасности, не выжидать ее, а идти ей навстрѣчу».** Въ этихъ словахъ цѣлая программа для выработки смѣлости и отваги.

Дѣйствительно, кто выжидаетъ опасность, а тѣмъ болѣе поворачиваетъ при ея приближеніи, никогда не выработаетъ въ себѣ приведенныхъ качествъ. Рѣшившійся идти ей на встрѣчу, еще не поддавшись страху, человѣкъ его усиливаетъ. Страхъ будетъ расти по мѣрѣ того, какъ онъ выпускаетъ себя изъ рукъ.

Вспомнимъ, что не разъ случалось съ каждымъ въ дѣтствѣ: какъ страхъ усиливался и обращался въ ужасъ, когда, поддавшись жуткому чувству, овладѣвшему при входѣ въ темную комнату, вы начинали бѣжать... страхъ возрасталъ съ ускореніемъ бѣга... начинало казаться, что за вами гонятся, что васъ преслѣдуютъ; но, если удавалось побѣдить себя и остаться въ комнатѣ, страхъ разсѣивался. Когда убѣгали, духъ былъ въ подавленномъ состояніи, потому, что мы **уходили** отъ опасности, а не шли ей **на встрѣчу.**

ВПЕРЕДЪ!

(ор. рис. Соловьева).

Его тогда съ почетомъ приняли англичане и предложили отправиться въ Индію, гдѣ около Калькутты Н. Н. провелъ около 5 мѣсяцевъ.

Зажженный ген. Алексѣевымъ и Корниловымъ свѣточъ потянулъ къ себѣ и Николая Николаевича. Въ 1918 году онъ прибываетъ на Югъ Россіи и получаетъ назначеніе Представителя Главнокомандующаго въ Закавказьѣ. Тамъ его подстерегла бѣда. 13 сентября 1919 года, при проѣздѣ его по Верійскому спуску, большевиками въ него брошена была бомба. Раздробленная взрывомъ нога была въ тотъ же день ампутирована. Николай Николаевичъ сталъ инвалидомъ. Но уже въ декабрѣ 1919 года, пользуясь костылями Н. Н. прибываетъ на Югъ Россіи и получаетъ назначеніе Управляющаго Министерствомъ Иностранныхъ Дѣлъ въ министерствѣ Мельникова. Съ паденіемъ Новороссійска Н. Н. освобождается отъ должности послѣ ликвидаціи этого правительства и выѣзжаетъ, по приглашенію англичанъ, въ Лондонъ для изготовленія протеза.

Какъ только онъ получилъ искусственную ногу, онъ торопится въ Крымъ, но доѣзжаетъ только до Константинополя.

Здѣсь, при содѣйствіи генерала Врангеля, онъ начинаетъ работу по обезпеченію инвалидовъ. Трудная на него выпала задача, но разъ взявшись за дѣло, онъ продолжаетъ его съ неустанной энергіей. Занявшись сначала инвалидами въ Сербіи и Болгаріи, онъ продолжаетъ работу и въ другихъ странахъ. Въ настоящее время, за самыми малыми исключеніями, всѣ 6500 русскихъ инвалидовъ сведены въ одинъ Зарубежный Союзъ. Раскинувши свою дѣятельность по всему русскому разсѣянію, Николай Николаевичъ переѣзжаетъ въ Парижъ и продолжаетъ искать помощи для инвалидовъ отъ союзныхъ и другихъ правительствъ. Въ настоящее время Югославія, Болгарія, Бельгія, Франція, Чехословакія, Польша въ той или иной мѣрѣ оказываютъ нашимъ инвалидамъ государственную помощь.

Для помощи инвалидамъ Н. Н. организовалъ ежегодные «Дни Инвалида». Со всѣмъ міромъ Н. Н. наладилъ сношенія какъ по связи съ инвалидными организаціями, такъ и по содѣйствію въ отношеніи сборовъ. Онъ скончался, если не закончивши свое дѣло, то во всякомъ случаѣ поставивши его на твердыя ноги. Онъ былъ для инвалидовъ тѣмъ, чѣмъ для воинскихъ организацій былъ Врангель — создателемъ и душой. Онъ обратилъ инвалидный вопросъ въ широкое національное дѣло.

Преклонимся передъ его свѣтлой памятью и окажемъ ему вмѣсто вѣнка поддержку въ его незаконченной работѣ. Пусть наступающій въ Маѣ «День Инвалида» не будетъ очереднымъ днемъ помощи, а **Днемъ Инвалида Генерала Баратова.** Окажемъ ему то вниманіе, которое онъ заслужилъ. Помощь инвалидамъ была импульсомъ послѣднихъ лѣтъ его жизни и служенія Родинѣ и оказаніе поддержки въ этомъ дѣлѣ будетъ лучшимъ проявленіемъ вниманія къ его свѣтлой памяти.

П. Шатиловъ.

5-ЛѢТІЕ «СОКОЛА» ВЪ МЕДОНѢ

27 марта въ залѣ Югенсъ состоялось освященіе знамени русскихъ соколовъ и сокольское выступленіе по случаю 5-тилѣтія со дня возникновенія «Русскаго Сокола» въ Медонѣ. Праздникъ прошелъ торжественно и съ большимъ подъемомъ. Подробный отчетъ будетъ помѣщенъ въ слѣдующемъ № «Часового».

То же наблюдается въ войскахъ. Не только уклоненіе отъ опасности (отходъ, отступленіе), но даже ожиданіе ея, въ особенности, если оно пассивно, пагубно дѣйствуетъ на духъ. Сказывается это весьма рѣзко на гарнизонахъ крѣпостей, такъ какъ они почти лишены возможности дѣйствовать активно. Настолько пассивное ожиданіе роняло ихъ духъ, что иногда гарнизоны сдавались при появленіи только разъѣздовъ противника. Отсюда совѣтъ фортификаціи командиру осаднаго корпуса, кажущійся на первый взглядъ довольно наивнымъ, съ подходомъ къ крѣпости предложить осажденному сдаться... Военная исторія показываетъ, что такой совѣтъ не лишній, ибо бывали случаи, когда на предложеніе о сдачѣ, на валахъ крѣпости взивался бѣлый флагъ. Если же оказывалось возможнымъ дѣлать вылазки, хотя бы небольшими силами, духъ осажденнаго поднимался. При осадѣ Скобелевымъ Геокъ-Тепе, болѣе ли менѣе удачныя ночныя вылазки Текинцевъ такъ подняли ихъ духъ, что были ночи, когда судьба всей операціи висѣла на волоскѣ.

Итакъ, движеніе впередъ, на встрѣчу опасности, пріучая смотрѣть ей въ глаза, воспитываетъ войска. Но этимъ же движеніемъ (наступленіемъ и атакой) разрѣшаются въ бою наиболѣе важныя и трудныя задачи... мы подошли къ раскрытію смысла требованія, выражаемаго словомъ «натискъ», его психологическаго и внѣшняго, реальнаго проявленія въ Суворовской формулѣ-завѣтѣ, приведенномъ въ началѣ этой главы.

Военной наукой признаны наступательная доктрина въ стратегіи и тактикѣ и вообще активное начало. Привитіе же этихъ принциповъ къ массѣ, или что то же, къ отдѣльнымъ людямъ, сумма которыхъ образуетъ массу, составляетъ задачу воинскаго образованія и воспитанія, въ первомъ ихъ этапѣ въ населеніи и во второмъ — въ войскахъ. Но, очевидно, нельзя ограничиваться внѣшними пріемами для осуществленія этихъ принциповъ на дѣлѣ, т. е. обученіемъ наступленію и производству атаки: необходимо вводить въ программу образованія и воспитанія пріобрѣтеніе способности и навыка къ преодолѣнію страха. Дать въ этомъ практику человѣку въ школьномъ и допризывномъ возрастѣ и въ войскахъ въ мирной обстановкѣ, затруднительно. Приходится мириться лишь съ приближеннымъ рѣшеніемъ вопроса и замѣнить недостижимое возможнымъ, удовлетворившись упражненіями, развивающими рѣшимость и смѣлость; обратиться именно къ гимнастикѣ и спортивнымъ упражненіемъ и играмъ, развивающимъ физическія силы и укрѣпляющимъ здоровье, такъ какъ сильный, крѣпкій духъ свойственъ только здоровому тѣлу. Извѣстный современный нѣмецкій писатель Балкъ говоритъ: «атлетика и родственные виды спорта даютъ не только физическое развитіе въ связи съ постоянно подогрѣваемымъ желаніемъ взять призъ, они имѣютъ высоко воспитательное значеніе, ибо увеличиваютъ силу воли, требуютъ увеличенія всѣхъ физическихъ и духовныхъ и духовныхъ силъ и, слѣдовательно, непосредственно способствуютъ росту боеспособности молодежи». Надо замѣтить, что при занятіяхъ гимнастикой нѣтъ необходимости прибѣгать къ головоломнымъ упражненіямъ на машинахъ и снарядахъ; можно ограничиться требующими подавленія робости при ничтожной опасности, восполняя недостаточность напряженія воли количествомъ упражненій.

Что же касается пріученія къ преодолѣнію страха во время службы въ войскахъ, то, кромѣ гимнастики и спорта, въ нѣкоторыхъ родахъ оружія люди имѣютъ въ этомъ практику еще въ мирной обстановкѣ, именно въ кавалеріи и въ авіаціонныхъ частяхъ, а также во флотѣ; въ прочихъ съ этой цѣлью могутъ быть производимы бросаніе ручныхъ гранатъ и ученія подъ траэкторіями артиллерійскихъ снарядовъ, что рекомендовалъ еще М. Ив. Драгомировъ.

П. Ольховскій.

«Товарищъ» Климъ Ворошиловъ

Духъ и Матерія

«Боецъ и командиръ РККА всегда готовы умереть за революцію. Это вѣрно. Но надо напомнить слова т. К. Е. Ворошилова, сказанныя имъ однажды, что умереть не трудно, это каждый сумѣетъ, а вотъ разбить, уничтожить врага — дѣло потруднѣе».

Удивительныя вещи пишутъ сейчасъ въ «Красной Звѣздѣ». Скоро, пожалуй, прочтемъ здѣсь, что красному солдату надо ѣсть ртомъ, и ходить ногами, а руководителямъ совѣтской арміи — думать мозгами... И провозглашаются эти мудрыя мысли въ періодъ шумнаго празднованія 14-тилѣтія красной арміи и, — что еще знаменательнѣе, — въ періодъ, когда передъ нею явно встаетъ во весь ростъ задача — если ужъ не отстоять національные интересы и честь страны на Дальнемъ Востокѣ, то хоть, по крайней мѣрѣ, отстоять хотя бы свое правительство.

Политрукъ С. Кожевниковъ въ «Красной Звѣздѣ» позволилъ себѣ высказаться чуть-чуть критически о «Техникѣ, дисциплинѣ и воспитаніи» въ красной арміи. Надо полагать, эта вольность критики появилась у него не спроста. Какъ говорится: и накнѣло и наболѣло. Но краешекъ завѣсы все таки приподнятъ, — и мы этимъ воспользуемся, чтобы пополнить наши свѣдѣнія о совѣтской арміи, хотя бы это и причинило тов. Кожевникову непріятностн.

Вопросъ идетъ въ его статьѣ о такъ называемой «боевой дисциплинѣ», по нашему — о готовности совѣтскаго воина пожертвовать собой при выполненіи боевой задачи. Основную мысль автора, подкрѣпленную словами Ворошилова, мы привели въ началѣ. Но въ статьѣ этой находимъ и еще нѣсколько очень характерныхъ откровенностей и откровеній. Напримѣръ:

«За послѣднее время не разъ говорилось о томъ, что **требованія къ дисциплинѣ** войскъ РККА **должны быть повышены,** что оснащеніе техникой арміи требуетъ еще большаго укрѣпленія сознательной революціонной воинской дисциплины. Надо прямо сказать, что въ рядѣ частей это требованіе **не получило** сколько нибудь **серьезнаго отраженія** въ работѣ по боевой подготовкѣ. Въ лучшемъ случаѣ вопросъ сводится къ большему нажиму, требовательности. **Это тоже хорошо, это необходимо.** Но сводить дѣло только къ этому было бы совершенно

Артиллеріи полковникъ Н. П. Ивановъ.

Ликъ современной войны

Двумя историческими датами: 11 ноября 1918 года (перемиріе армій) и 28 іюня 1919 года (Версальскій договоръ), фактически, закончилась прошедшая великая военная гроза. Взбаламученное море европейскихъ народовъ, казалось вступило, наконецъ, въ полосу жланнаго мира, затишья и успокоенія. Промелькнули быстрыхъ тринадцать лѣтъ.

Что же мы видимъ теперь, и какъ можемъ охарактеризовать «текущіе дни нашей жизни»? Приблизился ли за это время міръ къ подлинному и прочному миру, хотя бы на одинъ шагъ? Исчезъ ли грозный призракъ воийы, или онъ и нынѣ виситъ надъ человѣчествомъ? Почему тихій и скромный швейцарскій городокъ сталъ сейчасъ центромъ вниманія всѣхъ народовъ?

Въ настоящее время международная политическая коньюнктура такъ осложнилась и отношенія между многими націями напряглись и обострились настолько, что возможность второй и, быть можетъ, послѣдней Міровой войны — отнюдь не исключена.

Нынѣ, на нашихъ глазахъ, ареной столкновеній и начинающейся борьбы народовъ является Азія. Тамъ, съ одной стороны, безъ всякаго объявленія войны, борятся Японія и Китай. Съ другой стороны, подъ руководствомъ Коминтерна, — непрекращающаяся красная зараза изъ полуразложеннаго Китая, перекидывается и захватываетъ уже Индію, Афганистанъ, Индо-Китай и Монголію. Тотъ же фитиль, съ различныхъ сторонъ, подносится и къ зашедшей въ политическій и экономическій тупикъ Европѣ. Положеніе же послѣдней таково, что достаточно, быть можетъ, самаго незначительнаго, случайнаго повода, и вся пестрая семья ея народовъ, еще неснявшая трауръ по истекшей войнѣ, — вновь очутится въ кипящемъ котлѣ, и всѣ усилія политиковъ и дипломатовъ окажутся тщетными.

И ни отвращеніе уставшихъ народовъ къ новой войнѣ, ни глубокій нынѣшній «маразмъ» Европы, ни всѣ пакты о ненападеніяхъ (эти подлинные клочки бумаги) и конференціи, взятые оптомъ и въ розницу, — не могутъ быть сколько-нибудь надежной порукой за «завтрашній день»: **ликъ войны грядущей незримо, пока еще едва уловимъ силуэтомъ, но неотвратимо вырисовывается на фонѣ этого наступающаго дня.** И намъ кажется, что сознаніе именно этой роковой возможности и тайное, смутное безпокойство народовъ за свой «завтрашній день» и служатъ главной причиной этого взаимнаго недовѣрія и подозрительности, исканій, гарантій безопасности, стягиванія золотыхъ запасовъ въ національныя хранилища, глубокаго экономическаго кризиса, застоя въ промышленности и торговлѣ и небывалой доселѣ многомилліонной безработицы, которые охватили Старый и Новый Свѣтъ.

Если мы обратимся къ зеркалу общественной жизни, — печати, — то увидимъ, что за послѣдніе два года печать всего міра особенно настойчиво говоритъ о войнѣ. Даже передъ самымъ 1914 годомъ, наканунѣ наступавшей военной грозы, печать не удѣляла столько мѣста войнѣ. Въ этой вселенской тревогѣ печати, въ этой ея паникѣ, въ предупрежде-

---

неправильно. Работа по укрѣпленію дисциплины, по поднятію ея на новую высшую ступень, вся система дисциплинарной и воспитательной работы должна исходить изъ анализа формъ и характера современнаго боя».

И авторъ такого откровенія пространно излагаетъ этотъ «анализъ». Онъ достаточно элемента - ренъ — и насъ не интересуетъ. Любопытно только прослѣдить, какъ автору, правовѣрному матеріалисту, приходится скорбѣть объ отсутствіи у красноармейцевъ идеализма и признаваться, это этотъ — столь обычно гонимый у большевиковъ — идеализмъ **нужно воспитывать** въ арміи... для поднятія ея боеспособности. «Необходимо съ привитіемъ навыковъ умѣлаго взаимодѣйствія огня и движенія **прививать и храбрость».**

Современная военная мысль: «нѣтъ огня — нѣтъ движенія», въ красной арміи понята чисто матеріалистически, какъ полное превалированіе матеріи надъ духомъ. Это вполнѣ логично, конечно, съ точки зрѣнія матеріалистовъ - коммунистовъ, но это вызываетъ горячій протестъ у человѣка, близко стоящаго у дѣла обученія и воспитанія красноармейца. Кожевниковъ и восклицаетъ:

«Примѣненіе безъ оговорокъ этого условія ведетъ къ спекулятивному толкованію, **поощряетъ трусость,** до крайнихъ предѣловъ замедляетъ движеніе, разстраиваетъ управленіе боемъ во времени».

Далѣе, здѣсь же читаемъ:

«Въ какой нибудь моментъ боя огня можетъ и не быть достаточно, но двигаться надо будетъ, **хотя бы для того, чтобы не поставить сосѣда въ тяжелое положеніе.** Уже ссйчасъ есть настроенія такого порядка — что молъ, лежи, разъ плохо обстрѣливается противникъ. **Это дѣло никуда не годное».**

Но — спросимъ мы тогда С. Кожевникова — чего же вы хотите: или всѣми душевными движеніями человѣка, даже самыми возвышенными (любовь, состраданіе, честь, патріотизмъ и т. п.) руководитъ только матерія, а духъ — это лишь буржуазный предразсудокъ, или... или у васъ, товарищъ политрукъ, опасный (но, повидимому, логически неизбѣжный) уклончикъ въ контръ - революцію!...

А. Эфэсъ.

ніяхъ и заклинаніяхъ, — ясно сквозитъ страхъ войны, страхъ за человѣчество, за все его культурное и просто біологическое бытіе.

Чѣмъ же, главнымъ образомъ, вызывается этотъ страхъ и реальны ли его основанія?

Не сгущая красокъ, нужно опредѣленно сказать: да, основанія опасенія призрака грядущей войны для человѣчества — **вполнѣ реальны**, ибо на ликѣ его, въ порядкѣ прогноза будущихъ возможностей, мы видимъ двѣ грозныхъ черты, это — **химія и бактеріологія, поднятыя на крыльяхъ аэроплана (быть можетъ, аэроплана-робота) и направленныя, въ ихъ боевомъ примѣненіи, не противъ войскъ и дѣйствующихъ фронтовъ, а противъ глубокихъ тыловъ вражеской страны и ея гражданскаго населенія.**

И наша цѣль, — по мѣрѣ силъ, въ рамкахъ журнальной статьи, — освѣтить эти зловѣщія черты современнаго лика бога войны, обрисовать надвигающійся надъ міромъ кровавый разрушительный, огневой, химическій и болѣзнетворный воздушный терроръ и поставить въ фокусѣ вниманія читателя все значеніе и грандіозность современнаго союза:

авіація — химія біологія.

Прежде всего возникаетъ вопросъ — почему чрезвычайно выгодно сторонамъ прибѣгать къ помощи названнаго союза именно **по тыламъ** вражеской страны и, по возможности, **немедленно** съ наступленіемъ состоянія войны (и, вѣроятно, согласно новой «моды» — безъ объявленія войны, преслѣдуя «бандитовъ» и т. д.)?

Значеніе тыла, въ связи съ все увеличивающимися и численно, и технически арміями, превратившимися нынѣ цѣликомъ въ вооруженные народы, — **чрезвычайно возросло:** тылъ въ грядущей войнѣ будетъ не только главнымъ резервуаромъ и источникомъ питанія дѣйствующихъ армій живой силой, не только главнымъ поставщикомъ всего необходимаго для веденія сложнѣйшей современной борьбы, но и **главнымъ центромъ сопротивленія цѣлыхъ націй,** ибо самые жизненные и стойкіе нервы длительнаго народнаго напряженія и сопротивленія заложены именно въ толщѣ милитаристическаго тыла.

Весьма важно и стратегически необходимо, по возможности съ первыхъ же часовъ войны, подвергнуть разрушенію и, главнымъ образомъ, огневому истребленію важнѣйшіе тыловые центры, т. е. наиболѣе чувствительныя мѣста военной, административной и хозяйственной машины врага, спутать всѣ его карты и нарушить планомѣрность мобилизаціи перволинейныхъ частей. Такими магнитами, притягивающими авіацію противника, явятся: 1)сухопутныя и морскія (особенно воздушныя) базы, 2) главнѣйшіе центры военной промышленности, — особенно металлургическіе, авіаціонные и химическіе (поэтому - то пятилѣтка и отнесла эти три «кита» своей военно-промышленной подготовки на линію Волги, Урала и, частью, въ Сибирь), 3) центры и источники народнаго хозяйства — копи, источники энергіи, важнѣйшія фабрики и т. д., 4) стратегическіе желѣзнодорожные узлы и станціи и, наконецъ, 5) столицы и крупнѣйшіе города.

Всѣ подобныя точки, — **точки будущаго обязательнаго разрушенія и уничтоженія,** — несомнѣнно уже теперь нанесены на секретные планы, хранящіеся въ сейфахъ главныхъ штабовъ возможныхъ будущихъ противниковъ, и для немедленной бомбардировки ихъ разработаны точные военные графики и предназначены соотвѣтствующія эскадры и эскадрильи (молніеносная мобилизація ихъ).

При этомъ не нужно забывать, что первые воздушные удары могутъ быть нанесены не только тѣмъ врагомъ, съ которымъ именно возгорѣлся вооруженный конфликтъ, но они могутъ послѣдовать совершенно неожиданно (и это— весьма вѣроятно) **со стороны третьихъ государствъ,** состоящихъ въ договорныхъ, явныхъ и тайныхъ, отношеніяхъ съ нападающей стороной.

Наконецъ, нужно учитывать и то обстоятельство, что территоріи почти всѣхъ государствъ, — напр., Центральной Европы, — съ различныхъ сторонъ и положительно въ каждой своей точкѣ доступны нынѣ массовымъ воздушнымъ нападеніямъ, со всѣми вытекающими отсюда послѣдствіями, и что эти массовые налеты союзныхъ вражескихъ воздушныхъ силъ могутъ быть (и будутъ) направлены **сразу по многимъ важнымъ въ военномъ отношеніи пунктамъ,** дабы въ кратчайшій срокъ нанести сокрушающій ударъ («воздушный шокъ»), —

ХИМИЧЕСКІЕ МАНЕВРЫ ВЪ ГЕРМАНІИ

Санитарная помощь

Химическіе маневры въ Германіи

разрушить, сжечь и длительно газировать жизненно - необходимые центры противника, воздѣйствовать на психику его населенія и тѣмъ привести страну въ состояніе временной каталепсіи.

Такъ, напримѣръ, Германія настоящаго момента, въ случаѣ столкновенія съ Франціей и Малой Антантой, могла бы быть немедленно, съ нѣсколькихъ **сторонъ** и сразу по многимъ своимъ центрамъ атакована не только колоссальной военной авіаціей Франціи, но и значительными воздушными силами ея союзниковъ — Бельгіи, Польши и Чехословакіи, — атакована по **единому общему плану такъ**, что каждый болѣе или менѣе важный въ военномъ отношеніи германскій центръ, даже самый отдаленный, попалъ бы въ одну, а въ нѣкоторыхъ случаяхъ и **въ нѣсколько зонъ совмѣстныхъ дѣйствій сосѣднихъ воздушныхъ флотовъ** (Въ трудѣ нѣмецкаго инженера Румпфа «Защита отъ газовъ» (стр. 67-я) —имѣется прямое указаніе на такой планъ, разработанный въ частномъ порядкѣ еще 10 лѣтъ тому назадъ вице-президентомъ французскаго Комитета воздушнаго флота Андрэ Мишелинъ и напечатанный во французскомъ журналѣ «Химія и Индустрія». томъ 13-й, № 2 — подъ заглавіемъ «Подготовка ко всеобщему воздушному нападенію на Германію».

Съ разстояніями по воздушнымъ Европейскимъ линіямъ считаться не приходится, ибо онѣ для современныхъ бомбометательныхъ эскадръ, поднявшихся со своихъ передовыхъ базъ, являются совершенными «пустяками»; ниже, для наглядности, приведены примѣрныя цифры разстояній между нѣкоторыми столицами и другими пунктами: Парижъ-Берлинъ, — 900 килом.; Брюссель-Берлинъ — 800 килом.; Варшава-Берлинъ — 500 кил.; Прага-Берлинъ — 300 кил.; Римъ-Парижъ — 1100 кил.; Бѣлградъ-Римъ — 700 кил.; Алжиръ-Марсель — 750 кил. Горизонтальная же скорость новѣйшихъ мощныхъ англійскихъ самолетовъ-бомбовозовъ **достигаетъ до** 290 кил. въ часъ, при полной нагрузкѣ, и «потолка» до 6000 метровъ (около 6 верстъ).

(Продолженіе въ слѣд. номерѣ).

Н. П. Ивановъ.

Совѣтскія военныя школы передъ 1930-31 учебнымъ годомъ

Вопросъ о командномъ составѣ красной арміи привлекаетъ большое вниманіе военной печати. Въ дѣлѣ созданія этого кадра арміи громадное значеніе имѣетъ военная школа, почему небезинтересно будетъ посмотрѣть, какъ совѣтская военная печать оцѣниваетъ этотъ факторъ.

Въ «Красной Звѣздѣ» отъ 26-IX 1930 г. помѣщена очень пространная передовица подъ заголовкомъ «Военные школы передъ новымъ учебнымъ годомъ», изъ которой и почерпнуты приводимыя ниже свѣдѣнія.

Статья въ видѣ отправной данной даетъ предпосылку, что годичный опытъ развернутаго соціалистическаго соревнованія и ударничества, является переломнымъ пунктомъ въ дѣлѣ улучшенія (съ совѣтско - коммунистической, конечно, точки зрѣнія), подбора состава обучающихся въ военныхъ шко - лахъ.

Это улучшеніе статья отмѣчаетъ слѣдующими данными, сведенными нами для наглядности въ таблицу, о составѣ обучающаго военныхъ школъ 1928 и 1929 г.:

	1928 г.	1929 г.
Промышленныхъ и с.-х. рабочихъ ...	56%	67,3%
Крестьянъ	34,4	24,2
Остальныхъ	9,6	8,5
Изъ нихъ:		
Членовъ и кандидатовъ ВЛКСМ	52,6	53,5
Безпартійныхъ	22,9	21,7
По общеобразовательному уровню:		
Со среднимъ образованіемъ (включая и рабфаки)	14	20,1
Съ низшимъ образованіемъ	85	70,7

Статья дѣлаетъ изъ этихъ цифръ выводъ «о **значительномъ** улучшеніи» соціальной и партійной прослойки контингента военныхъ школъ и подчеркиваетъ, что изъ числа принятыхъ въ военныя школы поступившіе изъ арміи составляютъ одну треть всего контингента. «Узкимъ мѣстомъ, — говоритъ военный оффиціозъ, — продолжаетъ оставаться общеобразовательный уровень, при томъ значитель - наго улучшенія этого показателя на этотъ годъ ожидать нельзя» и всѣ надежды въ этомъ отношеніи возлагаются на «перестройку учебныхъ плановъ и программъ» самими школами.

Для облегченія рѣшенія послѣдняго ребуса въ области военнаго образованія приведемъ для примѣра одну интересную справку, почерпнутую изъ «Сборника программъ вступительныхъ испытаній въ ВУЗ-ы» (1930) примѣняемыхъ для военныхъ академій и военныхъ отдѣленій при гражданскихъ ВУЗ-ахъ.

Предварительныя испытанія въ военныя академіи по старому производятся при штабахъ военныхъ округовъ, а окончательныя — въ академіяхъ. **Для усиленія въ академіяхъ пролетарской прослойки «сокращается объемъ вступительныхъ испытаній по общеобразовательному циклу» а испытанія по «труднымъ предметамъ» переносятся прямо въ академію.** Подъ послѣднюю рубрику, напримѣръ, для военно-технической академіи попадаютъ: аналитическая геометрія, основы анализа безконечно малыхъ, начертательная геометрія, механика; для военно-воздухоплавательной академіи — химія и техника воздушнаго флота. Зато особое вниманіе удѣляется исторіи ВКП(б) и особенно ликвидаціи кулачества, какъ класса, борьбѣ съ «правымъ уклономъ», «загибами »и «примиренчествомъ» (отдѣлъ программы «Государственный строй и совѣтское строительство»). Кромѣ всего указаннаго — сокращается программа исторіи вообще. Эти подробности «перестройки учебныхъ плановъ и программъ» настолько краснорѣчивы, что не нуждаются въ комментаріяхъ.

Для облегченія поступленія въ военныя училища политически, а не образовательно, квалифицированнаго элемента существуютъ «гражданскія вербовочныя комиссіи», а при нихъ «подготовительные курсы». Такіе же курсы существуютъ и при школахъ. Курсантамъ предоставляются различныя матеріальныя улучшенія для привлеченія желающихъ поступать въ военныя школы. Изъ этихъ привиллегій можно указать на слѣдующія: сохраненія отъ завода содержанія во время держанія испытаній, выдача мѣсячнаго оклада поступившимъ и т. д.

Французская армія

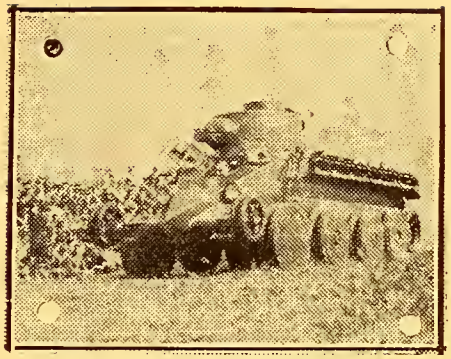

Быстроходный танкъ

Самая церемонія пріема тоже интересна. Кандидаты въ училища отбываютъ двухнедѣльный «карантинный періодъ», во время котораго они проходятъ черезъ мандатныя, медицинскія и учебныя комиссіи для «охвата наиболѣе широкимъ партійнымъ вліяніемъ». На обязанности мандатныхъ комиссій лежитъ классовый отборъ. При выполненіи этой задачи прибѣгаютъ къ широкому использованію «общественной помощи» и самой массы пополненія, и школьныхъ организацій, и заводскихъ и деревенскихъ комсомольскихъ организацій. Однимъ словомъ — широкое использованіе системы доносовъ, кляузъ и т. п.

Но и этимъ церемонія пріема не кончается. Продолженіемъ ея является еще «отсѣиваніе» самой школой, дополняющее «отводы» мандатной и медицинской комиссій .

Таковы данныя, характеризующія нынѣшнюю совѣтскую военную школу. **В.**

Дальній Востокъ и Россія

СООБЩЕНІЕ ГЕНЕРАЛА Н. Н. ГОЛОВИНА.

15 марта, въ помѣщеніи Союза Галлиполійцевъ, собралась многолюдная аудиторія, чтобы послушать второй докладъ проф. генерала Н. Н. Головина о Тихоокеанской проблемѣ, вызывающей, въ виду разыгрывающихся на Д. Востокѣ событій такой захватывающій интересъ среди русской эмиграціи.

Профессоръ Головинъ, съ большимъ подъемомъ и присущимъ ему даромъ ясно и обосновано развилъ свою мысль, представивъ слушателямъ значеніе происходящаго на Д. Востокѣ. Онъ особенно подчеркнулъ, что ему доставляетъ большое удовлетвореніе подтвержденіе совершающимися на побережьи Тихаго океана событіями его взглядовъ и положеній, развитыхъ въ его трудѣ (совмѣстно съ адмираломъ Бубновымъ) «Тихоокеанская проблема», вышедшимъ въ свѣтъ болѣе 10 лѣтъ тому назадъ. Вслѣдствіе дѣятельности совѣтскихъ правителей и ихъ политики Приморье для Россіи стратегически утрачено, и потому ошибочно думаютъ тѣ, которые приглашаютъ въ Дальневосточныхъ событіяхъ поддерживать большевиковъ, якобы ведущихъ національную политику. Дѣятельность большевиковъ антинаціональна и русскій эмиграціи съ ними не по пути. Слушатели продолжительными апплодисментами выразили лектору свою признательность за содержательное и интересное сообщеніе.

В. М.

Наша анкета (см. стр. 20).

ВОЛЧІЙ БИЛЕТЪ ТРОЦКАГО.

Газетныя извѣстія о томъ, что совѣтъ министровъ Чехословацкой республики разрѣшилъ Троцкому пребываніе въ Чехіи, вызвали въ рядахъ легіонеровъ и въ кругахъ политическихъ работниковъ освободительнаго движенія сильнѣйшее возбужденіе и огорченіе. Дружественная Россіи газета «Народни листи», отъ 4 марта с. г. пишетъ, что, клубъ политическихъ работниковъ Освобожденія вручилъ предсѣдателю совѣта министровъ протестъ, въ которомъ обращаетъ вниманіе правительства на проявленную имъ благожелательность въ отношеніи человѣка, во время кроваваго властвованія котораго сотни чехословаковъ мучились и гибли въ ужасныхъ совѣтскихъ тюрьмахъ... «Настоятельно необходимо», заканчивается протестъ, «чтобы общественности было предоставлено оффиціальное разъясненіе, такъ какъ невозможно повѣрить, чтобы правительство республики дѣйствовало безъ всякаго вниманія къ общественному мнѣнію, особенно учитывая, что правительства всѣхъ цивилизованныхъ европейскихъ государствъ, къ которымъ Троцкій обращался съ просьбой о разрѣшеніи пребыванія, эту его просьбу рѣшительно отвергли».

ВЕЧЕРЪ ГАЛЛИПОЛІЙЦЕВЪ.

Въ субботу 7 мая, въ залахъ Мэріи XV округа состоится большой весенній концертъ-балъ Общества Галлиполійцевъ во Франціи, при участіи лучшихъ артистическихъ силъ. Надо надѣяться, что вечеръ этотъ, какъ и всегда, привлечетъ всю часть русской колоніи Парижа, симпатизирующую цѣлямъ общества Галлиполійцевъ.

ВОЕННО-МОРСКОЙ ОТДѢЛЪ

Распоряженія Предсѣдателя Военно-Морского Союза за періодъ съ 15 марта по 1-ое апрѣля 1932 г.

ЗАЧИСЛЕНІЯ.

За № 83. Зачисляются членами Военно-Морского Союза, согласно поданныхъ рапортовъ:

1) Подпор. по Адм. А. Полисадо.

2) Охотникомъ Флота К. Карпитскій.

Подписалъ: Вице-Адмиралъ **Кедровъ.**

Съ подлиннымъ вѣрно:

Лейтенантъ **Галанинъ.**

ВЪ ВОЕННО-МОРСКОМЪ СОЮЗѢ

— Въ библіотекѣ Союза Галлиполійцевъ, подъ предсѣдательствомъ лейт. Стеблина Каменскаго состоялось для разрѣшенія текущихъ дѣлъ собраніе 14-й группы.

— 11 марта, подъ предсѣдательствомъ кор. гард. Гусева состоялась очередная встрѣча корабельныхъ гардемаринъ выпуска 6 ноября 1922 года, входящихъ въ составъ 13-й группы.

Мысли о возстаніи на флотѣ

Капитанъ 2 ранга КАРПОВЪ.

(ИЗЪ РАБОТЫ БѢЛГРАДСКАГО ОБЩЕСТВА ИЗУЧЕНІЯ ГРАЖДАНСКОЙ ВОЙНЫ)..

Въ № 68 «Часового» я постарался показать въ весьма сжатой формѣ, что далъ бѣлый флотъ своей арміи на Югѣ Россіи.

Изъ этого опыта, а также и изъ опыта подобныхъ же войнъ гражданскихъ и партизанскихъ, веденныхъ въ разное время, начиная съ ближайшей къ намъ китайской междуусобицы, нашей гражданской войны, американской 1862-65 г., ряда черногорскихъ партизанскихъ войнъ съ турками, горцевъ Кавказа съ нами, испанской партизанской войны 1808-1814 гг. и т. д., мы должны сдѣлать на будущее время **слѣдующія заключенія о значеніи моря и флота.**

1) **Питаніе** всѣхъ гражданскихъ и партизанскихъ войнъ **боевыми припасами и оружіемъ всегда происходило** почти исключительно **моремъ изъ заграницы,** такъ какъ на отечественные запасы возставшее населеніе разсчитывать не могло — ихъ было мало. Это **питаніе шло моремъ не только потому, что** это былъ вообще **единственно свободный путь, но и потому, что политически это былъ путь безопасный, — не навлекающій** на державу, снабжающую оружіемъ повстанцевъ, **отвѣтственность за нарушеніе нейтралитета,** вмѣшательство во внутреннія дѣла и т. д., такъ какъ **море — путь нейтральный — ничей, а за дѣйствія своихъ** отдѣльныхъ частныхъ **коммерческихъ кораблей государство не отвѣтственно.** Это весьма важное обстоятельство, такъ какъ провозъ по сухимъ путямъ военныхъ грузовъ является прямымъ нарушеніемъ нейтралитета.

Возстаніе могло жить и ширяться однимъ мѣстными средствами лишь въ старинныя времена, когда оружіе могло быть выковано въ любой моментъ, какъ напримѣръ, во времена Минина и Пожарскаго, теперь же это уже давно стало невозможнымъ.

2) **Морской путь** снабженія изъ заграницы всегда **обезпечивался или своимъ** (какъ у насъ на Югѣ Россіи, или у американцевъ въ 1862-65 гг.),**или иностраннымъ союзнымъ флотомъ** (какъ у насъ въ началѣ гражданской войны на Югѣ Россіи, на фронтахъ ген. Юденича, ген. Миллера, у испанцевъ въ 1808-14 гг., у черногорцевъ).

Это обезпеченіе морского пути было во всѣхъ серьезныхъ гражданскихъ войнахъ **основнымъ условіемъ самой возможности** широкихъ военныхъ дѣйствій.

Наоборотъ, **безъ обезпеченія морского пути гражданскія войны неизмѣнно кончались пораженіемъ** (Вандейское возстаніе 1793-95 гг. — вандейцы не имѣли прочной связи съ моремъ, польскій мятежъ 1830 г. — не было никакой прямой связи съ моремъ, партизанскія войны кавказскихъ горцевъ подошли къ концу, какъ только были заняты ихъ порты Чернаго моря и главное — Анапа).

3) **Наличіе собственнаго,** хотя бы и слабаго **флота у возставшихъ даетъ имъ** громадныя преимущества: а) **Надежность охраны своихъ морскихъ путей и** вообще **дѣйствій на морѣ,** б) **независимость** въ значительной степени **отъ помогающихъ и снабжающихъ иностранцевъ, такъ какъ,** держа море въ своихъ собственныхъ рукахъ, **возставшіе имѣютъ возможность** всегда **выбрать** наиболѣе **выгодную комбинацію** союза, или просто **наивыгоднѣйшаго поставщика.** Словомъ, такое положеніе **заставляетъ иностранцевъ конкуррировать** между собой (напр., мы на Югѣ Россіи въ 1920 г. смогли перемѣнить поставщиковъ — Англію на Францію и т. под).

4) **Собственный флотъ возставшихъ** имѣетъ еще одну важную политическо-международную сторону — онъ **въ моментъ гражданской войны сдерживаетъ**

алчные аппетиты окружающихъ державъ и ихъ населеніе, такъ сказать, «на чужомъ пожарѣ погрѣть руки» **захватить подъ шумокъ незащищенныя земли** и т. д. Въ этомъ случаѣ **наличіе хотя бы и слабаго флота будетъ сдерживать** всѣхъ, такъ какъ **произвести такой захватъ** тихо, **безъ скандала,** т. е. безъ энергичнаго отпора этимъ флотомъ **не удастся, а международный скандалъ можетъ заставить** остальныя державы **вмѣшаться** и изъ зависти **прекратить грабежъ.**

5) **Появленіе заграницей хорошо налаженнаго военнаго корабля подъ флагомъ возставшихъ говоритъ иностранцамъ** лучше всякихъ газетъ **о томъ, что возстаніе прекрасно организовано,** а слѣдовательно, **ему можно вѣрить въ кредитъ.** Во время нашей гражданской войны въ Константинополѣ съ этой цѣлью стоялъ нашъ «стаціонеръ» — «Цесаревичъ Георгій». Въ 1830 г. поляки всячески добивались съ такой же цѣлью пустить въ плаваніе хоть какой-нибудь корабль, но неудачно.

***

Вотъ 5 основныхъ пунктовъ, указывающихъ намъ на огромное значеніе моря и флота въ гражданской войнѣ въ **смыслѣ политическомъ и экономическомъ. Въ смыслѣ оперативномъ** наличіе собственнаго флота возставшихъ дастъ имъ слѣдующія весьма важныя **возможности:**

1) **Снабженія отдѣльныхъ очаговъ возстанія, расположенныхъ на берегу** моря **всѣмъ необходимымъ** вплоть до переброски моремъ своихъ войскъ. (Такъ у насъ сообщались между собой Новороссійскъ, Крымъ, Одесса и т. п.).

2) **Возможность быстраго и удобнаго расширенія возстанія** по побережью **морскимъ путемъ** — переброска (тайная) агитаторовъ, партизанъ, литературы и т. под. (Это практиковалось во всѣхъ гражданскихъ войнахъ).

3) **Возможность широкаго совмѣстнаго маневрированія арміи и флота,** т. е. **дессантовъ.** (У насъ въ 1920 г. въ Крыму это широко практиковалось, принося порой блестящіе результаты).

4) Наконецъ, **свой флотъ является надежнымъ обезпеченіемъ спасенія всей арміи повстанцевъ въ случаѣ ихъ окончательной неудачи и онъ, а никто другой вывозитъ тогда на своей спинѣ и армію и ея семьи и мирное населеніе, которымъ** грозитъ жестокая расправа (Такъ было въ Крыму, во Владивостокѣ, въ Архангельскѣ).

Изъ всего вышеизложеннаго ясно видно, что безъ моря и флота, если не своего собственнаго, то хотя бы союзнаго гражданская война въ широкихъ размѣрахъ совершенно невозможна, такъ какъ нѣтъ для того необходимаго снабженія.

Отсюда же видна основная причина постоянныхъ неудачъ даже и сильныхъ, но изолированныхъ отъ моря, отдѣльныхъ возстаній. Таковыми, напримѣръ, были Тамбовское возстаніе крестьянъ, матросское возстаніе въ февралѣ **въ замерзшемъ и недоступномъ съ моря** Кронштадтѣ, изолированное отъ моря возстаніе казаковъ на Кавказѣ въ 1920 г. подъ руководствомъ ген. Фостикова, возстанія на Дальнемъ Востокѣ въ 1930 г., когда Владивостокъ **чуть** не былъ взятъ повстанцами, повидимому, чувствовавшими истину и стремившимися къ морю. Однако ее же понимали и красные, весьма рѣшительно оборонявшіе Владивостокъ. Такихъ примѣровъ можно привести много.

Такимъ образомъ, **нельзя начинать** гражданской войны, не будучи увѣреннымъ въ томъ, что море, если не съ самаго начала, то, по крайней мѣрѣ, въ скоромъ времени перейдетъ въ руки возставшихъ, т. е. что они получатъ поддержку, или союзнаго, или своего собственнаго флота.

Ген. Корниловъ и Алексѣевъ, начиная гражданскую войну на Югѣ Россіи, несомнѣнно, предвидѣли скорую побѣду бывшихъ союзниковъ и отъ нихъ ожидали помощи Черномъ моремъ, а затѣмъ надѣялись захватить свой флотъ, что и оправдалось и дало возможность широко развернуть гражданскую войну.

Здѣсь мы не будемъ говорить о путяхъ полученія союзнаго флота — это зависитъ всецѣло отъ складывающейся международной политической обстановки и дипломатической ловкости, ведущихъ переговоры, представителей революціонеровъ. Здѣсь умѣстно лишь замѣтить, что получить такую поддержку крайне трудно, такъ какъ никто не дастъ своего флота для такого дѣла, не имѣя для того **не только простой выгоды, даже, можетъ быть, и большой,** но и **крайней, жизненной необходимости,** такъ какъ **такая поддержка** революціонеровъ въ сущности **равносильна настоящей войнѣ,** потому что **придется дѣйствовать противъ** еще не разложившагося **флота правительства и его воздушнаго флота.** Война же — это весьма дорогое и рискованное дѣло.

Вотъ почему, несмотря даже на очевидную иногда выгоду для нѣкоторыхъ государствъ, поддержать флотомъ революціонеровъ, получить такую поддержку этимъ революціонерамъ бывало обычно очень трудно.

Оттого-то и мы не можемъ ее получить до сихъ поръ.

Другое дѣло постараться обойтись своими силами, т. е. постараться своимъ флотомъ открыть доступъ къ питанію возгорѣвшагося возстанія изъ заграницы.

Очевидно, что это можетъ быть, въ томъ случаѣ, когда флотъ самъ возстанетъ первымъ, или однимъ изъ первыхъ и къ нему примкнутъ сразу широкія массы войскъ и народа. Тогда съ самаго начала возстанія его путь снабженія будетъ обезпеченъ флотомъ возставшихъ.

Вотъ этотъ-то случай мы и постараемся разсмотрѣть, **когда гражданская война можетъ явиться слѣдствіемъ возстанія приморскихъ областей и флота и когда отъ заграницы не потребуется никакого союзничества и риска войной, а лишь обычная коммерція — торговля** оружіемъ по открытымъ уже путямъ.

(Продолженіе слѣдуетъ).

Б. Карповъ.

Люди былого

Адмиралъ Беллингсгаузенъ

Многіе, даже моряки, не знаютъ, что сдѣлалъ для Россіи адмиралъ Ѳаддей Ѳаддеевичъ Беллинсгаузенъ. Между тѣмъ, этотъ выдающійся офицеръ нашего флота является однимъ изъ замѣчательныхъ путешественниковъ, о которомъ мнѣ и хотѣлось бы кратко напомнить нашимъ читателямъ.

Беллингсгаузенъ по окончаніи Моского Корпуса былъ произведенъ въ мичманы 1-го мая 1797 года. Въ 1803-1806 г.г. онъ былъ на фрегатѣ «Надежда» въ кругосвѣтномъ плаваніи подъ командой капитанълейтенанта Крузенштерна. Въ 1809 году Беллингсгаузенъ былъ произведенъ въ капитанъ-лейтенанты и назначенъ командиромъ корвета **«Мельпомена»**.

Въ 1819 году его вызвали въ С.Петербургъ изъ Чернаго моря, гдѣ онъ въ это время служилъ, и назначили начальникомъ экспедиціи, отправляемой въ Южный Полярный Океанъ.

По Высочайшему повеленію Государя Императора Александра I-го въ южныя моря отправлялись двѣ экспедиціи, — 1-я подъ начальствомъ капитана 2-го ранга Васильева, а 2-я подъ начальствомъ Беллингсгаузена. Въ составъ этой послѣдней вошли шлюпы **«Востокъ»** и **«Мирный»**, причемъ **«Востокомъ»** командовалъ самъ Беллингсгаузенъ, а **«Мирнымъ»** — лейтенантъ Лазаревъ, знаменитый впослѣдствіи славный командиръ Черноморскаго флота и портовъ Чернаго моря.

4-го іюля 1819 года Беллингсгаузенъ вышелъ изъ Кронштадта и 2-го ноября оба его корабля прибыли въ Ріо-де-Жанейро.

Затѣмъ экспедиція пошла на опись береговъ Южной Георгіи; (сѣверную часть этой земли уже описалъ Кукъ). Около 5½ градусовъ южной широты Беллингсгаузенъ открылъ три неизвѣстныхъ острова и далъ имъ названіе — «острова Маркиза де-Траверсе». Напомнимъ, что Маркизъ де-Траверсе былъ французскимъ эмигрантомъ, покинувшимъ Францію во время революціи и служившимъ въ русскомъ флотѣ. Онъ достигъ у насъ поста Морского Министра.

Далѣе экспедиція Беллингсгаузена осмотрѣла Южные Сандвичевы острова и въ январѣ 1820 года пошла на востокъ, сначала по параллели 59 градусовъ южной широты, а затѣмъ все болѣе склоняясь къ югу, насколько позволяли полярные льды. Два раза **«Востокъ»** и **«Мирный»** доходили до широты 69 градусовъ и даже немного болѣе.

15-го февраля 1820 года экспедиція направилась къ Новой Голландіи. 5-го марта **«Востокъ»** пошелъ на 3 градуса сѣвернѣе прежняго пути англійскаго путешественника Кука, а **«Мирный»** на 3 градуса южнѣе пути, сдѣланнаго французскимъ мореплавателемъ Фюрно. Это пространство до того еще не было изслѣдовано ни кѣмъ. 7-го апрѣля

Красный Флотъ
Водолазъ

1820 года оба шлюпа встрѣтились въ Портѣ-Джаксонъ, пробывъ въ морѣ болѣе 4-хъ мѣсяцевъ, изъ которыхъ почти 3 мѣсяца среди тяжелыхъ полярныхъ льдовъ.

8-го мая 1820 года Беллингсгаузенъ опять вышелъ въ море и плавалъ 4 мѣсяца въ Южной части Тихаго океана.

Въ это время онъ посѣтилъ Новую Зеландію и острова Таити. Въ этомъ раіонѣ Беллингсгаузенъ открылъ цѣлую группу неизвѣстныхъ острововъ и назвалъ ихъ — «острова Россіянъ».

Идя по параллели 10 градусовъ южной широты онъ открылъ еще нѣсколько острововъ. Между путями, которыми прошли Кукъ и Лаперузъ, Беллингсгаузенъ открылъ еще два острова, и далъ имъ имена — «Михайлова» и «Симонова». Далѣе онъ чуть не погибъ на кораловой мели близъ острова Оно. Эту мель онъ назвалъ «Берегись», мель опредѣлена на широтѣ 20 градусовъ 45 минутъ южной, и долготѣ 181 градусъ 10 минутъ 11 секундъ восточной отъ Гринвича. 17-го ноября 1820 года оба шлюпа у острова Маквари испытали два удара подводнаго землетрясенія. Затѣмъ Беллингсгаузенъ опять пошелъ за южный полярный кругъ. 10-го января 1821 года онъ встрѣтилъ сплошной полярный ледъ который не далъ ему болѣе продвинуть-

ся къ югу. Это было на параллели 70 градусовъ южной широты.

Беллингсгаузенъ въ этихъ южныхъ полярныхъ моряхъ сдѣлалъ еще два открытія — 11-го января 1821 года въ широтѣ 68 градусовъ 57 минутъ южной и долготѣ 90 градусовъ 46 минутъ западной отъ Гринвича онъ увидѣлъ островъ названный имъ — «островомъ Петра I-го», а 17-го января того же года онъ открылъ берегъ въ широтѣ 68 градусовъ 43½ минуты южной и долготѣ 73 градуса 10 минутъ западной отъ Гринвича. Этотъ берегъ онъ назвалъ «берегомъ Александра I-го».

Отсюда Беллингсгаузенъ направился къ Южной Шотландіи и тамъ открылъ еще нѣсколько острововъ. 28-го февраля 1821 года онъ вернулся въ Ріо-де-Жанейро. Отсюда вышелъ въ Кронштадтъ, куда прибылъ 24-го іюля того же 1821 года. Экспедиція была въ плаваньи 751 день изъ нихъ 527 дней корабли были подъ парусами и сдѣлали за это время 45.415 миль (около 86.475 верстъ).

Во время этой экспедиціи Беллингсгаузенъ открылъ 29-ть острововъ и 1 кораловую мель.

Въ іюлѣ 1827 года Беллингсгаузенъ въ чинѣ контръ-адмирала былъ назначенъ командиромъ Гвардейскаго Экипажа. Былъ съ экипажемъ въ сухопутномъ походѣ къ Варнѣ. Въ іюлѣ 1830 года вернулся въ С.-Петербургъ, былъ произведенъ въ вице-адмиралы съ назначеніемъ Начальника 2-й флотской дивизіи.

10-го октября 1843 года онъ былъ произведенъ въ Адмиралы и будучи Членомъ Адмиралтействъ Совѣта 13-го января 1852 года скончался въ г Кронштадтѣ, гдѣ и погребенъ.

Кап. 2-го ранга **Б. Апрѣлевъ.**

Откликъ читателя-друга „ЧАСОВОГО“

Г.г. офицеры, солдаты, казаки и матросы!

Я не смѣю обращаться къ вамъ съ призывомъ, но хочу просить Васъ, соратниковъ, разсѣянныхъ по всему міру, но единыхъ своей принадлежностью къ Русской Военной Семьѣ, — обратите на мигъ свое вниманіе на тревожный сигналъ, поданный «Часовымъ», который проситъ **нашей поддержки.**

Журналъ этотъ лучше и больше чѣмъ какой-либо другой зарубежный органъ — поддерживаетъ наши священныя идеи и является органомъ связи.

Поддержать его надо не только поэтому и потому, что чтеніе его часто доставляетъ намъ удовольствіе и отдохновеніе, но и потому что это вопросъ нашего воинскаго самолюбія.

«Часовой» указываетъ способы поддержки: подписка, сборъ средствъ и т. п. Если **каждый** изъ насъ дастъ, черезъ своихъ начальниковъ, **единовременно** по 1 фр. и хотя бы половина подпишется на него, — существованіе журнала будетъ обезпечено. Маленькое напряженіе, «Обществомъ друзей «Часового» — должны быть всѣ мы.

Я знаю, — «Часовому» посылаютъ нѣкоторые упреки, но... они незначительны для того, чтобы не поддержать его въ трудную минуту всѣми силами, проявивъ лишній разъ свою спайку.

Тиражъ «Часового» не большой, но **міровой.** Черезъ него — мы удваиваемъ нашу линію связи, идущую кромѣ того, черезъ части, организаціи и Союзы.

Г.г. офицеры, солдаты, казаки и матросы — вы это сдѣлаете.

Пэлямъ.

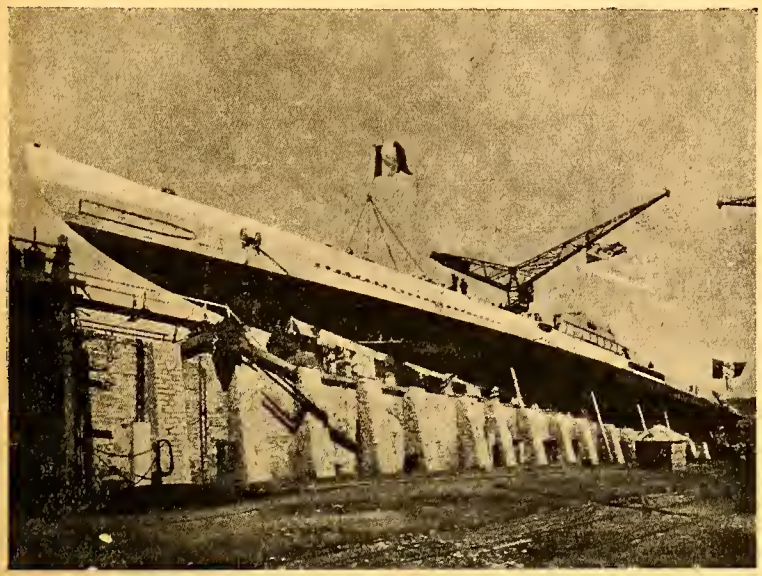

ФРАНЦУЗСКІЙ ФЛОТЪ

Подводная лодка «Протей» передъ спускомъ.

Водоизмѣщеніе 1000 - 1500 т. т.; ходъ 16,10 узл.; 1-4 дм. и 10 минныхъ аппаратовъ.

Иноземный „буферъ“ или русскій плацдармъ?..

О дальневосточной проблеммѣ въ эмиграціи сказано и написано уже множество словъ и высказано много противорѣчивыхъ взглядовъ. Въ рядѣ статей своихъ компетентныхъ сотрудниковъ (мнѣнія которыхъ могли и не вполнѣ совпадать) «Часовой» старался по возможности объективно освѣщать столь волнующій эмиграцію дальневосточный вопросъ. Точка же зрѣнія редакціи была съ полной опредѣленностью высказана въ № 74 «Часового»*).

Но вотъ, одна изъ эмигрантскихъ газетъ напечатала статью «Здравыя мысли «Часового», въ которой, жонглируя выдержками**) изъ статьи А. Соболева («Пути освобожденія» № 76) ловко доказываетъ, что «Часовой» почти стоитъ на точкѣ зрѣнія редактора этой газеты, съ нѣкоторыхъ поръ начавшаго именовать Майку, правящую Россіей, «московскимъ правительствомъ».

Спорить съ нимъ у «Часового» нѣтъ охоты, но предупредить своихъ читателей объ очередной передержкѣ господъ, мнящихъ себя защитниками русскихъ (совѣтскихъ?) интересовъ, «Часовой» обязанъ.

Проблемма государственнаго образованія, которое бы создалось въ результатѣ борьбы съ большевиками, совершенно ясна. Каждый, кто участвовалъ въ бѣломъ движеніи, прекрасно понимаетъ, что и Крымъ, и Архангельскъ, и Прибалтика, и Сибирь въ эпоху бѣлой борьбы были временными государственными образованіями, т. е. плацдармами, съ которыхъ русское воинство пыталось перейти въ наступленіе противъ большевиковъ, для спасенія русскаго народа.

По трагедіи на Днѣстрѣ, леденящей душу всякаго, кто не потерялъ жалости къ человѣку, мы видимъ, какъ хочетъ разстаться со своей страшной тюрьмой русскій народъ.

Значеніе братскаго русскому народу русскаго же «клочка» земли во всѣхъ отношеніяхъ было бы велико. *Было бы куда бѣжать, было бы, гдѣ получить оружіе, чтобы обратить его противъ тирановъ*... Наконецъ, развѣ не послужило бы образованіе такой территоріи толчкомъ къ перекатывающимся возстаніямъ противъ Совѣтской власти по всему лицу Россіи?...

Если въ новомъ государствѣ, образованномъ на территоріи Россіи, будетъ иноземная власть и иностранная армія — вопросъ о желательности его существованія съ россійской точки зрѣнія нами рѣшается *отрицательно*.

Если же на освобожденной русской территоріи будетъ рѣять русскій флагъ, будетъ русская власть и русская армія, *если вся цѣль существованія такого государственнаго образованія*, пусть даже поддержаннаго иностранными государствами на пріемлемыхъ для русскаго національнаго достоинства условіяхъ, *будетъ заключаться въ борьбѣ съ большевиками за освобожденіе всей Россіи* — вопросъ о немъ долженъ быть рѣшенъ *положительно*.

Голодъ, дикія издѣвательства, непередаваемыя лишенія преслѣдуютъ несчастный русскій народъ. Неужели же передъ его страданіями не смолкнутъ голоса политиковъ въ чудовищномъ ослѣпленіи пытающихся создать Сталину и его палачамъ моральную опору заграницей?

РЕДАКЦІЯ.

*) Статья «Желтая опасность или красная дѣйствительность» (В. Орѣховъ).

**) Конецъ статьи А. Соболева, имѣющій огромное психологическое значеніе этой газетой былъ замолчанъ.

ОБЪЕДИНЕНІЕ МОРСКИХЪ ОФИЦЕРОВЪ. ПИСЬМО ВЪ РЕДАКЦІЮ

Въ «Послѣднихъ Новостяхъ», отъ 27 февраля, появилась замѣтка, подъ заглавіемъ «Объединеніе русскихъ моряковъ». Изъ этой замѣтки слѣдуетъ, что морскія организаціи объединились нынѣ окончательно въ зарубежное объединеніе морскихъ организацій, «встрѣтивъ горячее сочувствіе всей морской семьи».

Въ дѣйствительности, морская семья за границей, половина которой проживаетъ въ Парижѣ, давно объединена въ парижскую каютъ-кампанію и въ зарубежное объединеніе морскихъ организацій. Предсѣдателемъ парижской к.-к. нынѣ состоитъ адмиралъ И. Ф. Бостремъ, являющійся одновременно, по существующему и никѣмъ неизмѣненному уставу зарубежнаго О. М. О., предсѣдателемъ и сего послѣдняго. Кромѣ того, общеизвѣстно, что большинство моряковъ входитъ въ военно-морской союзъ, тѣсно связанный съ русскимъ О. В. Союзомъ.

Въ послѣднее время группа лицъ, по мотивамъ личнаго характера, повела атаку на парижскую к.-к., распространяя листовки за подписью 27 лицъ (изъ 400 членовъ к.-к.) съ предложеніемъ присоединиться къ нимъ, чтобы образовать отдѣльно «Морское собраніе». Въ цитируемой выше замѣткѣ указывается, что уже найдено помѣщеніе, подъ «карточную и столовую».

Мы, офицеры кадроваго состава флота, участники великой войны и бѣлаго движенія, помня завѣты нашихъ знаменитыхъ вождей, адмираловъ Эссена и Колчака, горячо протестуемъ противъ дѣйствій этой группы лицъ, вносящихъ расколъ въ нашу морскую семью, тогда, какъ теперь намъ, военнымъ морякамъ, особенно нужно единеніе и не въ «карточныхъ и столовыхъ», а въ помощи другъ другу и готовности къ борьбѣ за свою родину.

Примите, господинъ редакторъ, увѣренія въ совершенномъ почтеніи и искренней преданности.

Группа кадровыхъ офицеровъ флота.

ИЗДАНІЕ ВОЕННО-МОРСКОГО СОЮЗА.
АЛЕКСАНДРЪ ГЕФТЕРЪ
ВЪ МОРЪ КОРАБЛИ...
Цѣна 18 франковъ.
Складъ изданія «Возрожденіе».
Выписывать черезъ «Часовой».

Евгеній Вадимовъ.

Былина будущаго

(Пѣшковъ и его «Вѣщій»)

Очеркъ

Десятилѣтнимъ мальчишкой - кадетомъ, во время лѣтнихъ каникулъ, впервые услышалъ я это имя.

. . . . . .

Оно уже звучало на всю Россію — старую, добрую, дремотную Россію времени Александра III-го.

Пѣшковъ... Пѣшковъ и его «Сѣрый».

Помню, какъ сейчасъ — іюньскій полдень, столовую нашего усадебнаго дома, занахъ костромской хвои, вѣявшій изъ открытой балконной двери.

Кто-то изъ старшихъ говорилъ о его удивительномъ путешествіи верхомъ на маленькой казачьей лошаденкѣ черезъ необъятныя пространства Сибири, о его пріѣздѣ въ Петербургъ, о торжественной встрѣчѣ, ему устроенной, о тріумфѣ и славѣ...

Въ пришедшихъ въ этотъ день съ почтовой станціи газетахъ и журналахъ были помѣщены его портреты и изображенія.

Маленькій казакъ въ большой шапкѣ съ наушниками сидѣлъ верхомъ на такой же маленькой, какъ и онъ самъ, лошаденкѣ, густо обросшей шерстью, съ кудлатой гривой, достигавшей чуть-ли не до колѣнъ.

Одинъ на одинъ, не мѣняя своего «Сѣраго» ни на какого другого коня — проѣхалъ онъ въ 6 мѣсяцевъ отъ Благовѣщенска за Амуромъ до Петербурга, по полямъ и лѣсамъ, по сибирской тайгѣ, по пространствамъ, гдѣ еще никогда не звучалъ свистъ паровозовъ и не гремѣли колеса желѣзно-дорожныхъ поѣздовъ.

Ибо въ тѣ времена (а тому всего сорокъ съ небольшимъ лѣтъ назадъ!) — еще никто не только не зналъ автомобиля и аэроплана, но не существовалъ еще и самый Великій Желѣзнодорожный Сибирскій Путь, соединяющій Европу съ Дальнимъ Востокомъ.

Вглубь Сибири, къ Востоку отъ Урала, неслись ямщицкія тройки, звеня бубенцами, мѣняя лошадей на почтовыхъ станціяхъ и не зная ни бензина, ни пневматическихъ шинъ, ни радіоволнъ, ни пропеллеровъ.

. . . . . .

Спустя семь лѣтъ я уже на яву увидѣлъ Пѣшкова — и уже не сотникомъ, а эсауломъ, продолжавшимъ носить свой казачій Амурскій мундиръ.

Маленькій, смуглый эсаулъ дежурилъ по эскадрону и сотнѣ Николаевскаго Кавалерійскаго Училища, — а я , сначала «звѣрь», а затѣмъ «корнетъ» славной Гвардейской Школы — щелкая шпорами, являлся ему изъ отпуска и въ отпускъ, изъ лазарета и въ лазаретъ, изъ карцера и въ карцеръ, — а онъ, кивая головою въ папахѣ, дѣлалъ соотвѣтствующія отмѣтки въ лежавшемъ передъ нимъ разграфленномъ листѣ.

Полковникъ Д. Н. Пѣшковъ

(въ формѣ Амурскаго казачьяго войска).

— Это тотъ Пѣшковъ, который?!..

— Тотъ самый... А его «Сѣрый» стоитъ гдѣ-то на покоѣ и пенсіи въ императорскихъ конюшняхъ...

. . . . . .

Прошли годы, десятки лѣтъ — сначала нестрыхъ, быстрыхъ и красочныхъ, затѣмъ долгихъ и темныхъ, заслонившихъ все прошлое запавѣсомъ недоли и печали.

Нѣсколько дней назадъ — въ убогій мой парижскій уголъ - мансарду рука «фактера» протянула объемистый пакетъ съ надписью на маркѣ «Suomi»*).

Я вскрылъ конвертъ — и изъ него посыпались на полъ рукописные листы съ выцвѣтшими чернилами, вырѣзки изъ давнихъ русскихъ газетъ со статьями и отчетами, фотографій и вырѣзанныя изъ журналовъ картинки.

Я взглянулъ на подпись и вдругъ вспомнилъ...

Вспомнилъ ясные юньскіе дни своего отрочества, занахъ костромской хвои, несшійся изъ открытой балконной двери, номера «Нивы» и «Родины» съ маленькимъ Пѣшковымъ на кудлатомъ «Сѣромъ» — и неожиданно въ парижской моей мансардѣ повѣяло старою русскою былиной, древнимъ сказомъ, сказаніемъ забытыхъ лѣтъ, напѣваемымъ подъ гусли...

---

*) Финляндія.

Сказаніемъ о безконечныхъ россійскихъ просторахъ, о занесенныхъ снѣгомъ селеніяхъ Амура, о Шилкѣ и Аргуни, о Ялуторовскѣ и Ишимѣ, о Тюкалинскѣ и Ялжебицѣ, о Вязникахъ и Валдаѣ, о сорокаградусныхъ морозахъ, метеляхъ и буранахъ, непролазныхъ распутицахъ и пыльныхъ дорогахъ, о полосатыхъ верстовыхъ столбахъ и екатерининскихъ трактахъ, обсаженныхъ березами — и маленькомъ казакѣ съ гигантской волей, вскочившемъ когда-то «послѣ обѣдни» на своего чумазаго коня за Амуромъ и проскакавшемъ на немъ восемь тысячъ верстъ вплоть до державной Невы.

. . . . . .

Дмитрій Николаевичъ Пѣшковъ — Амурскій казакъ по происхожденію родился 26-го октября 1859 года въ Албазинской станицѣ и послѣ окончанія Иркутскаго юнкерскаго училища вышелъ подхорунжимъ въ Амурское Казачье Войско.

У Д. Н. Пѣшкова, какъ у всякаго казака, былъ собственный конь — свѣтло-сѣрой масти, роста 1 аршинъ 15 вершковъ, неказистый и кроткій, но необычайно крѣпкій ногами, съ отличной постановкой бабокъ и копытъ.

Купленъ былъ этотъ «Сѣрый» всего за полтораста рублей у одного изъ простыхъ казаковъ Константиновской станицы въ 100 верстахъ отъ Благовѣщенска.

Когда до далекаго Заамурья дошли вѣсти о поѣздкѣ, совершенной въ 1888 году корнетомъ Бугскаго полка Алексѣевымъ изъ г. Лубенъ въ Парижъ — Д. Н. Пѣшковъ, зная выносливость своей сибирской лошаденки, рѣшился проѣхать на ней отъ Благовѣщенска до Петербурга, т. е. почти черезъ всю Имперію, болѣе восьми тысячъ верстъ.

Въ пути...

Испросивъ отпускъ по начальству 7-го ноября 1889-го года сотникъ Пѣшковъ отслужилъ молебенъ въ Благовѣщенскомъ соборѣ, вскочилъ на сѣдло своего «Сѣраго», которому тогда было 13 лѣтъ и поѣхалъ въ сторону Европы.

Навстрѣчу всаднику шла крутая сибирская зима, но онъ заранѣе приготовился къ ея невзгодамъ — одѣлся весь въ мѣха и кожу, въ орочинскіе сапоги — «дыньки» или «унты», въ остяцкую шапку и мѣховыя рукавицы.

Изъ оружія Д. Н. имѣлъ шашку, револьверъ и кинжалъ, сѣдло было московское, вьюкъ состоялъ изъ двухъ переметныхъ сумокъ у передней луки, въ которыхъ везлись мундиръ, самое необходимое бѣлье, и, главное запасные гвозди, подковы и инструменты для ковки лошади, которую ковалъ самъ всадникъ.

Провизіи никакой Пѣшковъ не везъ съ собою, кормя и себя и коня за деньги тамъ, гдѣ приходилось ночлежить.

Въ общей сложности «Сѣрый» несъ на себѣ не менѣе пяти пудовъ, считая въ общей сложности и всадника, и сѣдло съ вьюкомъ.

И Пѣшковъ поскакалъ...

Ѣхалъ днемъ, къ вечеру добирался до ночлега, ночевалъ, вставалъ съ разсвѣтомъ, кормилъ и сѣдлалъ коня — и опять ѣхалъ...

Черезъ 113 дней, изъ коихъ 26 сутокъ всего пошли на отдыхъ, — онъ уже былъ въ Омскѣ, проѣхавъ черезъ Иркутскъ, Срѣтенскъ, Верхнеудинскъ, Ачинскъ и Томскъ.

Погода была суровая, путь заносили глубокіе снѣга, порою въ полтора аршина, въ которыхъ по брюхо вязъ «Сѣрый».

Въ декабрѣ наступили сорокаградусные морозы и на десятой верстѣ потянулись глухіе лѣса, гдѣ приходилось пробираться по прорубленной узкой дорогѣ, не встрѣчая жилья и человѣка.

Но Пѣшковъ все ѣхалъ.

Иногда занемогалъ, но отлежавшись сутки-другія на какой-нибудь остановкѣ, — снова садился въ сѣдло, и полубольной, слабый двигался дальше.

Такъ достигъ онъ постепенно до Омска, куда прибылъ 27-го февраля 1890-го года, дѣлая ежедневно отъ 40 до 90 верстъ въ сутки.

За это время о ѣдущемъ верхомъ черезъ всю Сибирь маленькомъ сотникѣ уже стало извѣстно начальству и жителямъ встрѣчныхъ городовъ — за его поѣздкой стали слѣдить, телеграфировать о немъ въ Петербургъ и устраивать ему встрѣчи при проѣздахъ черезъ большіе пункты.

27-го марта 1890-го года Пѣшковъ миновалъ столбъ около Нижнетагильскаго Завода на Уралѣ, на которомъ подъ тупымъ угломъ было написано «Европа» и «Азія».

Наступила весна.

Пѣшковъ, перемѣнивъ одежду, проѣзжалъ черезъ Пермь, Казань, Нижній-Новгородъ, Владиміръ и другіе города — и его уже встрѣчали

губернаторы, генералы, городскіе головы, войска и разряженная по весеннему городская публика.

Маленькій, скромный, никому дотолѣ неизвѣстный казакъ, уже выросталъ на своемъ кудлатомъ и чумазомъ «Сѣромъ» въ громадную фигуру, во что-то, легендарное, двигавшееся, какъ символъ духа и воли черезъ всю Россію, залитую веселыми лучами весны.

Какъ и все скромное, Пѣшковъ тяготился своею популярностью, — но избѣжать этого не могъ.

Въ Казани Пѣшкова уже встрѣчали съ музыкой и выстроенными батальонами военнаго училища, а 3-го мая, когда онъ, проѣхавъ Нижній Новгородъ, въѣзжалъ на «Сѣромъ» въ Москву черезъ Московскую заставу — всѣ улицы, дома и крыши были переполнены народомъ.

Но цѣль еще не была достигнута.

Побывавъ въ храмѣ Хрпста Спасителя и попрощавшись съ Москвою, Пѣшковъ былъ вынесенъ на рукахъ казаковъ 1-го Донского Казачьяго полка изъ ихъ московскихъ казармъ, и, будучи посаженъ на «Сѣраго», — двинулся въ свой послѣдній переходъ къ Петербургу черезъ Тверь, Торжокъ, Валдай, Новгородъ, Валдай и Чудово.

. . . . . .

На 80-й верстѣ отъ Петербурга Пѣшкова встрѣтили сотникъ Лейбъ-Казачьяго полка С. В. Евреиновъ и хорунжій Атаманскаго полка П. Н. Красновъ, передавшіе ему привѣтъ отъ казаковъ Лейбъ-Гвардіи, квартпровавшихъ въ Сѣверной Столицѣ, ждавшихъ его тамъ съ хлѣбомъ-солью.

. . . . . .

19-го мая 1890-го года, сотникъ Пѣшковъ при трубныхъ звукахъ и крпкахъ толпы въѣхалъ въ Петербургъ.

Онъ сидѣлъ все на томъ же чумазомъ, кудлатомъ и маленькомъ «Сѣромъ», котораго уже прозвали теперь «Вѣщимъ».

За «Вѣщаго», оканчивавшаго свою послѣднюю восемь тысячъ двѣсти восемьдесятъ вторую версту, богатые американцы предлагали по пути двадцать тысячъ долларовъ, но Заамурскій казакъ считалъ позоромъ разстаться такимъ путемъ со своимъ вѣрнымъ и славнымъ сподвижникомъ.

27-го мая, въ Петергофѣ, Пѣшковъ, исполняя приказаніе Императора Александра III-го, подъѣхалъ къ нему и всѣмъ членамъ Императорской фамиліи верхомъ на «Сѣрко-Вѣщемъ» и отдалъ своего коня Государю.

. . . . . .

Много, очень много говорилось и писалось въ тѣ времена о Пѣшковѣ.

Передо мною вырѣзка изъ большой столичной газеты того времени, чудомъ сохраненная въ чьихъ-то, повидимому, заботливыхъ и близкихъ рукахъ до настоящихъ дней — отрывокъ изъ статьи виднаго публициста отъ 6-го іюля 1890-го года.

«Когда я думаю о подвигѣ этого скромнаго казачьяго сотника — говорится въ замѣткѣ — мнѣ невольно приходитъ на память — кто бы вы думали? — Эйфель и Стенли... Самую высокую башню построилъ Эйфель — самое опасное путешествіе вглубь Африки совершилъ Стенли... Пѣшкову же первому принадлежитъ честь путешествія верхомъ на разстояніи восьми тысячъ верстъ....

Тѣмъ замѣчательнѣе скромность нашего героя».

Такъ писали въ тѣ времена въ русскихъ газетахъ — такъ сравнивали маленькаго казака на чумазомъ «Сѣрко» съ создателемъ желѣзной башни, и по сейчасъ сверкающей огнями и рекламами надъ Сеной, и съ отважнымъ Стенли, о которомъ написаны цѣлые томы...

А Пѣшковъ?..

. . . . . .

Лежитъ предо мною листъ простой и бѣдной бумаги, исписанный еще твердымъ и четкимъ почеркомъ.

«Живу я въ Перкьярви, въ убѣжищѣ, имѣю кусокъ хлѣба, приходится, хотя и немного, работать: пилить дрова, носить воду, ходить за молокомъ, около километра отъ убѣжища.... Младшаго сына пришлось взять изъ русской школы за невозможностью платить за ученіе и книги, и отдать въ финскую школу, гдѣ все безплатно... Мнѣ 72 года. Благодаря финскому правительству кое-какъ существуемъ съ женою, хотя и вироголодь..

. . . . . .

Такъ пишетъ онъ, Пѣшковъ...

Тотъ самый, который...

. . . . . .

«Рѣка временъ въ своемъ теченіи уноситъ всѣ дѣла людей»...

Такъ-ли это? Мнѣ кажется, что нѣтъ.

Мнѣ кажется, что простые, но великіе подвиги духа и тѣла не забываются ни однимъ народомъ, ни одною страною — ибо есть именно народные подвиги, отличные отъ подвиговъ научныхъ и, даже, военныхъ.

А потому — какъ-бы не былъ сейчасъ забытъ великимъ народомъ еще здравствующій попынѣ 72-хъ лѣтній Пѣшковъ — совершенное имъ когда то будетъ разсказано простыми человѣческими устами вновь.

Пройдутъ годы, десятки и сотни лѣтъ — и гдѣ-либо, за Амуромъ, въ какой-либо деревушкѣ подъ Ялотуровскомъ или Ишимомъ, подъ Тюкалинскомъ или Ялжебицей — пройдетъ вдоль околицы слѣпой старикъ-перехожій — никогда они не переведутся на безконечныхъ просторахъ великихъ славянскихъ земель, — и, держа въ рукѣ деревянную чашку для грошей и копѣекъ, затянетъ сказъ о маломъ казакѣ и его вѣщемъ сѣромъ, проскакавшемъ сквозь бураны и вьюги, черезъ всю Россію, вплоть до Государева престола.

НАША АНКЕТА

Мысли бѣлогвардейца

XVII. КАКОВЪ ПРАВИЛЬНЫЙ ПУТЬ КЪ ПРИВЛЕЧЕНІЮ МОЛОДЕЖИ ВЪ НАШИ РЯДЫ

Больное, очень больное мѣсто затронулъ «Часовой». Это читатель увидитъ изъ ниже помѣщенныхъ отвѣтовъ на нашу анкету, это видно изъ множества писемъ, полученныхъ мною по поводу затронутой въ № 73 журнала темы.

Больное потому, что, какъ пишетъ мнѣ старый заслуженный генералъ, талантливый военный писатель: «У молодежи нашей прошлаго Русскаго нѣтъ, у нея прошлое — иностранный колледжъ, иностранный университетъ и европейская или американская бездушная культура. Передъ нею будущее. Они рады строить это будущее въ Россіи и для Россіи. Но КОГДА это будетъ. Укажите сроки, дайте надежду, укрѣпите вѣру и явится сама собой любовь. Этого — НѢТЪ. При отсутствіи этого такъ понятно имѣть хотя чужое, но отечество. Это чувство — хорошее — и мы не можемъ осуждать за него, если мы не дадимъ СВОЕГО ОТЕЧЕСТВА»...

***

Совершенно ясно, что когда будутъ указаны сроки и будетъ возможно ОБРѢСТИ свое Отечество, вопросъ о молодежи пріобрѣтетъ иное значеніе: онъ явится вопросомъ повелительнаго призыва на поле Чести всѣхъ тѣхъ, кто въ испытаніяхъ нашихъ сѣрыхъ, будничныхъ дней этой чести не потерялъ. Пока же мы ИЩЕМЪ ПУТЕЙ къ обрѣтенію Родины, къ изысканію способовъ покончить съ подлымъ и кровавымъ врагомъ Россіи. И въ поискахъ этихъ путей мы должны пріобщить къ нимъ нашихъ младшихъ братьевъ, по крайней мѣрѣ, тѣхъ, кто пришелъ или приходитъ къ намъ.

Вотъ въ чемъ заключалась истинная цѣль нашей анкеты.

***

....Суммируя отвѣты на нее и отбрасывая тѣ, которые предполагаютъ привлечь молодежь политическими лозунгами (пора отбросить, наконецъ, эмигрантскій романтизмъ а ля Шатобріанъ и вспомнить, что тамъ въ нищей умирающей отъ голода Россіи, право дышать свободно, право на тарелку щей и на отдѣльную постель цѣнится неизмѣримо выше вопросовъ о формѣ правленія и политическихъ лозунговъ: нельзя руководствоваться, конечно, только этимъ, но нелѣпо строить заграницей карнизъ для дома съ разрушеннымъ фундаментомъ и полусгорѣвшими стѣнами, можно опредѣленно вывести слѣдующія заключенія:

1) Необходимо передать вопросы воинскаго воспитанія въ руки опытныхъ воспитателей, знающихъ молодежь, культурныхъ, съ широкимъ кругозоромъ, съ большимъ нравственнымъ авторитетомъ, независимо отъ ихъ чиновъ и положенія въ воинской іерархіи.

2) Необходимо созданіе при Р.О.В. Союзѣ органа, вѣдающаго этимъ вопросомъ. Изъятіе молодежи изъ подъ руководства строевыхъ частей и объединеніе ее въ спеціальную организацію допризывной подготовки. Этой организаціи, этому «Легіону патріотической молодежи» присвоить имя генерала Кутепова — рыцаря безъ страха и упрека, давшаго намъ въ нашей безпросвѣтной сѣрой жизни примѣръ величайшаго мужества и безграничнаго самоотверженія.

3) Изыскать средства для освобожденія молодежи отъ большихъ матеріальныхъ жертвъ. Обратиться съ призывомъ къ эмиграціи, разъяснить ей, что это — вопросъ нашей чести, что на каждомъ изъ насъ лежитъ забота о младшихъ нашихъ братьяхъ.

4) Ни одно правительство не сможетъ препятствовать этому, подобно тому, какъ пользуются всѣми правами гражданства наши сокольскія и скаутскія организаціи.

5) Всецѣло поддержать работу національныхъ развѣдчиковъ, скаутовъ и соколовъ и войти съ ними въ полный контактъ для общей работы. Согласовать ее можно, если не будетъ лишнихъ честолюбій и личныхъ счетовъ. Проявленія же личнаго въ ущербъ общему клеймить общественнымъ судомъ.

Вотъ сжатое резюме отвѣтовъ на нашу анкету. Она показала всю своевременность нашей дѣятельности въ этомъ направленіи. Да не останется голосъ «Часового» — гласомъ вопіющаго въ пустынѣ». Да поможетъ намъ Господь, наша совѣсть и любовь къ Родинѣ. И пусть эта любовь будетъ не на словахъ, а на дѣлѣ.

В. Орѣховъ.

«Ой, да ѣхалъ-ѣхалъ
Малъ-Казакъ съ Амура —
Малъ-Казакъ съ Амура —
До Петрова Града...

А мальчишка - поводырь, стоящій рядомъ, тонкимъ, но сильнымъ и звучнымъ голосомъ, будетъ вторить сказу старика о подвигѣ Пѣшкова.

Евгеній Вадимовъ.

Примѣчаніе автора: Адресъ Д. Н. Пѣшкова: Perkjarvi, a 3 Finlande.

ПРІЕМЪ ОТВѢТОВЪ НА АНКЕТУ ПРОДОЛЖАЕТСЯ

Редакція надѣется, что на анкету откликнутся и строевыя части, и объединенія, числящія въ своихъ спискахъ молодыхъ людей.

ОТВѢТЫ НА АНКЕТУ:

Каковъ правильный путь привлеченія молодежи въ наши ряды?

Исправить путь, которымъ идемъ къ молодежи.

Указать, что дѣлать «подъ знаменами».

Возвести въ идеалъ и цензъ элементъ нравственный, опредѣляемый нашимъ временемъ, положеніемъ и задачами: воля, аскетизмъ, спартанство, жертвенность, благородство, честность, порядочность, этичность, скромность.

Не дѣлать «потѣшныхъ», т. е. не допускать замѣны суррогатомъ и обращенія въ развлеченіе того, что, по природѣ своей, должно быть настоящимъ и строго-дѣловымъ.

Очистить «путь къ привлеченію» отъ казарменной муштровки, «цука» и внѣшнихъ формъ, поскольку онѣ поддерживаются не дѣловою надобностью, а личными слабостями руководителей.

Положить въ основу курсовъ обученія: не преходящую и постигаемую въ нужную минуту технику, но природу боя, опредѣляющую технику; не формы, но законы ихъ и происхожденіе; не хроники частей, но исторію Русской Арміи, очерки и нормы ея быта; не «унтеръ-офицерство», а пониманіе унтеръ-офицерства; не курсъ администраціи, но необходимость ея; не «шагистику», но методику...

Поставить на пути: гимнастику, спортъ, стрѣльбу, оркестры, хоры — все то, что массируетъ, даетъ достиженія и что мы умѣемъ дѣлать.

Создавать и всячески поддерживать артели.

Вводить молодежь въ связь съ Лигой Обера и требовать работы по ея заданіямъ.

Поддерживать Союзъ «Новаго Поколѣнія», переименованный изъ Союза «Національной Молодежи», и содѣйствовать его новому переименованію, которое устранило бы отмежеваніе отъ стараго поколѣнія въ общей, и всѣмъ поколѣніямъ равно дорогой и нужной, работѣ.

Генералъ-Лейтенантъ **Адамовичъ.**

Директоръ Рус. Кад. Корпуса въ Югославіи.

Путь привлеченія молодежи въ ряды русскихъ воиновъ представить можно слѣдующими этапами, вытекающими одинъ изъ другого:

1. Любовь къ Русской Арміи и Флоту.
2. Гордость русскимъ именемъ.
3. Національное воспитаніе.
4. Любовь къ старшему поколѣнію.
5. Забота старшихъ поколѣній о молодежи.

Такимъ образомъ, истоками вопроса является старая тема о взаимоотношеніяхъ «отцовъ» и «дѣтей» въ эмиграціи.

Указанный путь — трудный, сложный и требующій жертвенности со стороны «отцовъ» военной эмиграціи, органъ которой подымаетъ вѣрный вопросъ о «смѣнѣ». Путь, отличающійся отъ излюбленнаго и столь удобнаго пути общихъ фразъ и платоническихъ пожеланій или пути «принципа самоокупанія», дискредитировавшаго уже не одно хорошее начинаніе. Пропасть между «отцами» и «дѣтьми» стала слишкомъ широкой и опасной и не «дѣти», обращенные въ пасынковъ и подброшенные въ чужія гнѣзда, въ этомъ виноваты. Эмиграція устроилась такъ, что допустила свою молодежь въ массѣ сдѣлаться безпризорной во многихъ отношеніяхъ. Есть въ верхахъ русской эмиграціи, свои средства и свои возможности исправить этотъ грѣхъ и тогда русская молодежь, увидѣвши ласку, заботу и дѣлежку послѣднимъ кускомъ хлѣба со стороны «отцовъ», пойдетъ имъ навстрѣчу и увидитъ необходимость пойти и въ ряды. Этимъ только путемъ получится желанная «смѣна», на которую можно будетъ положиться и которой по плечу будутъ задачи будущаго. «Отцы» съ головой ушли въ прошлое, культъ котораго разработанъ въ эмиграціи изумительно и по своей сложности оставляетъ мало времени для другихъ вещей. Но безъ культа будущаго обрывается преемственность и это прошлое обречено на музейное существованіе.

Можно ли гробы прошлаго одѣвать въ мраморные памятники и стоять при нихъ застывшими почетными часовыми въ то время, когда будущее — дѣти, раздѣтые и голодные дичаютъ, безъ руководства, заботы и ласки?

П. Богдановичъ.

Начальникъ Національной Организаціи русскихъ развѣдчиковъ.

Привлечь молодежь въ ряды Обще-Воинскаго Союза можетъ лишь связь между вхожденіемъ въ воинскія организаціи и привлеченіемъ молодежи къ немедленному дѣйствію въ національномъ освободительномъ дѣлѣ. Только единицы, проникнутыя уваженіемъ къ великимъ завѣтамъ Русской Арміи и — одновременно — знаніемъ этихъ завѣтовъ, могутъ удовлетвориться зачисленіемъ въ воинскіе союзы, изученіемъ ратнаго дѣла, въ ожиданіи того дня, въ который все зарубежное русское воинство будетъ привлечено къ дѣйствію. Громадное большинство молодежи жаждетъ немедленнаго дѣйствія. Его отношеніе къ задачамъ Обще-Воинскаго Союза совпадаетъ со словами записки, поданной предсѣдателю на банкетѣ въ 14-тую годовщину Добровольческой Арміи: «Мало вспоминать о прошломъ, надо думать о будущемъ». А думать о будущемъ — значитъ дѣйствовать въ настоящемъ. Молодежь нуждается не только въ воинской подготовкѣ, въ пріобрѣтеніи военныхъ знаній. Зарубежной русской молодежи необходимо и политическое воспитаніе, основанное на завѣтахъ, создавшихъ мощь и славу Россіи. Молодежь охотно пойдетъ лишь въ ту организацію, которая соединитъ усвоеніе воинской дисциплины и военныхъ знаній съ соотвѣтственнымъ политическимъ воспитаніемъ своихъ членовъ и которая претворитъ плоды этого воспитанія въ немедленное дѣйствіе, въ первыя струи того потока, который смететъ коммунистическихъ захватчиковъ власти. Но въ такой постановкѣ вопросъ о привлеченіи молодежи въ ряды Обще-Воинскаго Союза превращается въ вопросъ о всей дальнѣйшей работѣ Союза, о возобновленіи той борьбы, которую вели противъ большевиковъ русскія бѣлыя арміи.

С. Л. Войцеховскій.

Управляющій дѣлами Общественнаго Комитета въ Польшѣ.

Н. Кондыревъ.

б. пом. старш. адъют. квартирм. части штаба 9 арміи.

Варшава.

Отвѣтъ на анкету «Часового» надо искать, попытавшись сначала устранить тѣ причины, по которымъ призывъ РОВС къ молодежи не нашелъ среди нея должнаго отклика. Причины эти извѣстны: — молодые люди, не принимавшіе непосредственнаго участія ни въ Великой, ни въ гражданской войнахъ, по зачисленію ихъ въ полковыя ячейки РОВС, попадаютъ въ чуждую для нихъ атмосферу боевыхъ воспоминаній, или нескончаемыхъ заботъ по вопросамъ

всякаго вида «взаимопомощи», составляющихъ въ данное время поневолѣ одну изъ насущныхъ задачъ нашихъ войсковыхъ объединеній. Ни то, ни другое не удовлетворяетъ ихъ молодого порыва, а приводитъ скорѣе къ обратнымъ результатамъ, т. е. расхолаживаетъ его. Молодежь, слѣдовательно, нуждается въ созданіи особыхъ для нея организацій, которыя имѣли бы цѣлью разумное руководство ею, а для самихъ юношей представляли бы самодовлѣющій интересъ и отвѣчали бы ихъ внутреннимъ требованіямъ. Наиболѣе полезнымъ видомъ такихъ организацій могли бы служить спортивные кружки молодежи, создаваемые подъ флагомъ РОВС (съ попутнымъ обученіемъ въ нихъ строю), имѣющіе задачей не только физическую подготовку, но и нравственное воспитаніе молодежи въ духѣ традицій Рос. Императорской Арміи. Для болѣе тѣсной ихъ связи съ существующими крупными воинскими объединеніями, эти послѣднія могли бы сами взять на себя заботу по организаціи спортивныхъ кружковъ и по привлеченію въ нихъ молодыхъ людей «призывного возраста» (Примѣрный результатъ: — «Спортивный кружокъ 1-го Арм. Корпуса, или II Отдѣла Русскаго О. В. С.» и т. д.

Штабсъ-Капитанъ **Ергинъ.**
Адъютантъ 6 Отд. Бронепоѣзднаго Дивизіона.

Чтобы привлечь молодежь въ наши ряды, — ряды борцовъ-націоналистовъ, по-моему, нужно сдѣлать ее «Русской», — вдохнуть въ нее «русскую душу». Къ сожалѣнію многіе... очень многіе, изъ людей даже солидныхъ и почтенныхъ, сами утратили русскую душу на чужбинѣ. Утратили безвозвратно...

Чтобы «привить» ее молодежи, нужно дѣлать то, что раньше не дѣлали въ низшей и средней школахъ Россіи и чѣмъ рѣдко могли похвалиться даже высоко интеллигентныя семьи. А именно: постоянно внушать любовь къ Родинѣ; разъяснять все величіе нашей прекрасной страны; пріучать гордиться Россіей и тѣмъ, что ты — Русскій; смотрѣть на нее, какъ на святыню; а нынѣ — неустанно звать всѣхъ и каждаго на подвигъ, для освобожденія ея отъ ига красной нечисти.

Наибольшую помощь въ этомъ святомъ дѣлѣ можетъ и должна оказать Русская Женщина и Русская Дѣвушка: мать, сестра, возлюбленная...

Способныя на величайшій подвигъ , на величайшее безкорыстнѣйшее самоотверженіе, на непревзойденную, необъятную любовь, на чарующія нѣжность и ласку... онѣ легко могутъ сдѣлать то, чего не сумѣемъ сдѣлать мы. То-есть: воспитывать дѣтей въ жертвенной любви къ Родинѣ, а молодежь сдѣлать патріотичной и влить ее въ ряды испытанныхъ, вѣрныхъ сыновъ многострадальной Матушки-Руси.

И намъ нельзя сидѣть, сложа руки, а въ лекціяхъ, бесѣдахъ, въ литературныхъ произведеніяхъ, всюду... напоминать молодежи, что только больная въ настоящее время Россія, — великая страна и что быть Русскимъ — почетно, а не унизительно.

Добавлю: правильно говоритъ В. В. Орѣховъ, что нужно проявлять къ молодежи побольше души и поменьше сухого формализма».

Генералъ **В. С. Желтенко.**
Любляна, Словенія.

Живя среди молодыхъ людей, для которыхъ слово Россія не есть пустой звукъ и будучи самъ вольноопредѣляющимся «кутеповскаго» призыва, я хочу сказать вамъ нѣсколько словъ по поводу вашей анкеты.

Часть молодежи идейно, сознательно, связала себя съ судьбами Бѣлаго Движенія. Ихъ не остановятъ ни клевета, ни неудачи, ни сѣрые будни, ни разочарованія. Люди этого типа шли раньше въ Ледяной Походъ, изъ ихъ среды вышли Бѣлые Вожди. Но ихъ меньшинство, а наша Бѣлая Идея должна охватывать массы.

Масса молодежи апатична, поверхностна, падка на яркую приманку, слова и обѣды съ тостами. Но за отсутствіемъ реальнаго дѣла, энтузіазмъ спадаетъ и обывательская апатія беретъ верхъ. Такъ зародились и такъ погибнутъ младороссы. Предлагаемый мною выходъ изъ положенія слѣдующій:

1) **Реорганизовать процедуры пріема въ полки.** Принимать (и исключать) въ полкъ долженъ командиръ полка, минуя совѣты старшинъ, общія собранія и баллотировки (напр., въ Гвардіи), такъ какъ ихъ бюрократизмъ, формалистика и невозможная волокита срываютъ все дѣло. Что бы, имѣя на то всѣ права, попасть въ нѣкоторые гвардейскіе полки, надо преодолѣть колоссальное пассивное сопротивленіе. Реформа должна пройти приказомъ по РОВС и исполненіе ея должно быть провѣрено.

2) Прекратить распыленіе активной молодежи въ чуждой имъ средѣ старыхъ полковъ, путемъ сформированія сводного полка, на подобіе полковъ I арм. корп., куда будетъ прикомандированы вся молодежь РОВС.

Офицерскій составъ по назначенію, изъ людей на это способныхъ. Группы на мѣстахъ. Дѣленіе на баталіоны, роты, взводы и приданные эскадроны и арт. дивизіоны. Всѣ курсы, школы, дружины, взводы, должны войти въ сводный полкъ.

3) Поступать можно прямо въ сводный полкъ. минуя старые полки, чтобы пріемъ въ РОВС не задерживался волокитой пріема въ старые полки. Полковой знакъ. Гдѣ можно, форма. Полкъ даетъ карточку РОВС. Связь между группами на мѣстахъ. Строгая дисциплина. Исключеніе отлынивающихъ и пассивныхъ.

4) Дѣятельность: военные курсы. Сборы въ Фондъ Спасенія Россіи. Привлеченіе къ активной борьбѣ ведомой РОВС противъ сов.-власти, нѣкоторыхъ чиновъ полка. Касса взаимопомощи (хорошее средство привлеченія). Лагеря, маневры на мѣстности, строевыя занятія и спортъ. Устройство публичныхъ лекцій и собраній на подобіе собраній «Дней», для пропаганды идей Бѣлаго Движенія въ широкихъ массахъ эмиграціи. Курсы пропаганды. Изученіе СССР. Организованныя и подготовленныя выступленія на разныхъ политическихъ собраніяхъ, что бы словомъ, а если надо то и силой, защитить РОВС отъ гнусныхъ нападковъ его враговъ. Устройство балловъ, вечеровъ, лекцій, частыя собранія группъ, обѣды, чашки чая, бесѣды и т. д.

5) Что бы избѣжать м. б. не вполнѣ удачное названіе «сводный полкъ», назвать эту часть: 1-й полкъ Бѣлой Гвардіи» или «1-й Бѣлогвардейскій полкъ» имени ген. Кутепова. Создать значекъ полка и по мѣрѣ возможности форму.

6) Запретить доступъ въ РОВС всѣмъ политически враждебнымъ элементамъ. Сдѣлать это просто:

а) сведеніе въ сводный полкъ въ обязательномъ порядкѣ,

б) пріемъ въ сводный полкъ только людей безъ политической партійной связи,

в) исключеніе изъ своднаго полка автоматически вмѣсто исключенія изъ РОВС и «стараго полка».

Этимъ способомъ будетъ положенъ конецъ просачиванію въ ряды РОВС враждебныхъ ему младоросовъ, евразійцевъ, едино-фронтовиковъ и т. д.

Вольноопредѣляющійся Гвардейской Кавалеріи.

Не останавливаясь на мелочахъ, укажу лишь общія формы, въ которыя слѣдуетъ облачить «призывъ». Изъ уже стоящей въ рядахъ молодежи,

1) образовать отдѣльныя части, съ энергичными знающими дѣло командирами, изъ строевыхъ офицеровъ.

2) Предоставить низш. ком. должности и внутреннюю жизнь самой молодежи.

3) Обращать вниманіе на военный спортъ, связь между частями и соревнованіе. Добрый примѣръ сдѣлаетъ далѣе самъ свое дѣло.

Это относится, конечно, къ «центру» (Парижъ, Бѣлградъ), для периферій указать пути труднѣе — слишкомъ разнообразны условія существованія, число проживающихъ молодыхъ людей и пр.

Доброволецъ.

Вопросъ актуальный и нужный въ тотъ моментъ, когда молодежь, частью погруженная въ заботу по добыванія насущнаго хлѣба, а частью симпатизирующая, не зная своего , всему иностранному, отходитъ все дальше и дальше отъ всего родного.

Въ этомъ отношеніи, намъ можетъ быть указанъ путь, однажды уже проторенный чехами, путь сокольскихъ организацій.

Въ политическомъ отношеніи мы находимся въ лучшихъ условіяхъ, чѣмъ когда то были чехи, не чувствуя надъ собой ига, хотя въ матеріальномъ — въ значительно худшихъ.

Сокольство, сильно пропитанное національнымъ духомъ, организованное опытными и энергичными людьми, поставленное на широкую ногу, могло бы намъ очень помочь.

Надо, чтобы каждому было бы возможно записаться и чтобы каждаго туда влекло.

Эти организаціи могутъ быть и не сокольскими, а чисто спортивными кружками съ разновидностями спорта, не очень ужъ доступнаго въ настоящее время для широкихъ слоевъ русской молодежи.

Организаціи, безусловно, должны находиться въ военныхъ рукахъ и тѣмъ самымъ способствовать развитію въ нихъ воинскаго духа и воинскихъ традицій.

Сочетаніе національной работы со спортомъ могло бы дать наиболѣе благопріятную комбинацію въ настоящее время для воспитанія молодежи.

Вѣдь Вѣра безъ дѣлъ мертва есть.

Монастырскій.

Для привлеченія молодежи въ ряды ОВС, мнѣ кажется, раньше всего нужно, чтобы запись чѣмъ нибудь отражалась въ жизни.

Пока запись будетъ чѣмъ то совершенно отвлеченнымъ, не можетъ быть ни энтузіазма, ни порыва. Раньше всего, запись молодежи должна налагать на нее **обязанности.**

Я могу говорить лишь о нашемъ раіонѣ, который я знаю, но думаю, что мое предложеніе примѣнимо и вездѣ.

Нужно, чтобы назначенный **для этого** представитель О. В. С. съ именемъ, извѣстнымъ широкимъ кругамъ — созвалъ бы всѣхъ записавшихся по сей день. Это должно быть сдѣлано возможно оффиціальнѣй — повѣстка, вывѣшенная въ помѣщеніи курсовъ и въ 2-хъ, 3-хъ общественныхъ мѣстахъ (т. к. далеко не всѣ записавшіеся считаютъ себя **обязанными** посѣщать курсы). Назначить для сбора нужно такой день и часъ, который удобенъ для работающихъ. Сборъ обязательный.

Представитель ОВС долженъ поговорить съ ними — какъ генералъ съ новобранцами, указавъ имъ, что званіе члена ОВС, не есть пустой звукъ, а налагаетъ на записавшихся обязанности, изъ которыхъ 1-ая — это посѣщеніе курсовъ, для полученія званія унтеръ-офицера.

Этимъ сборомъ, записавшаяся и уже остывшая молодежь, почувствуетъ вновь свою связь съ ОВС.

Затѣмъ: успѣшно окончившимъ унт. офицерскіе курсы, предлагается набрать себѣ звено (максимумъ 5 человѣкъ), начальниками коихъ они назначаются, и записать ихъ безразлично въ какіе полки...

Въ обязанность начальника звена входитъ наблюденіе за успѣшнымъ прохожденіемъ курса своего звена, походы, съемки, военныя — междузвенныя игры по воскресеньямъ (здѣсь необходимы изрѣдка смотры начальства).

Начальники звеньевъ, наилучше выдержавшихъ испытанія на унт. офицер. курсахъ — назначаются начальниками всѣхъ звеньевъ, вышедшихъ изъ ихъ звена, т. е. собранныхъ новыми унтеръ-офицерами.

Такимъ образомъ, курсантъ, окончившій курсъ, получается возможность **работать,** пріучается къ отвѣтственности и командованію.

Набираніе звеньевъ и будетъ составлять ту активную пропаганду записи въ ОВС, которая необходима и даетъ записавшимся и цѣль и работу.

Я беру психологію мѣстныхъ юношей, которыхъ я знаю, но думаю, что это примѣнимо и вездѣ.

Вдова офицера (Ницца).

---

1. Р. О. В. С. — взять въ свои руки руководство національнаго воспитанія всей молодежи, съ младшаго — до старшаго возраста.

2. Создайте общую для нихъ нац. спорт. организацію. Напр., Русск. спорт. дружина имени Минина и Пожарскаго. Разумно распредѣляя часы дѣла и забавы.

3. Устройте постоянное помѣщеніе для занятій и сборовъ въ часы досуга. Объедините внѣшней форменной одеждой и нац. эмблемами.

4. Дайте молодымъ людямъ, сдавшимъ унт.-оф. экзаменъ возможность приложить свои силы въ качествѣ инструкторовъ и мелк. начальства въ этихъ спорт. дружинахъ.

5. Обязательная школа національ. развитія и воспитанія. — Отечествовѣдѣніе, для младшаго и средняго возраста. Сборы по четвергамъ и воскресеньямъ.

6. Призывъ «подъ знамена» въ печати. Расклеить листовки во всѣхъ русскихъ организаціяхъ и магазинахъ.

7. Обложить всѣхъ членовъ Р. О. В. С.:

1) Однофранковымъ сборомъ (ежемѣсячно) въ фондъ нац. восп. молодежи.

2) Отобрать лицъ, способныхъ вести всю воспитательную работу.

8. Зачислять въ войсковыя ячейки, только ту молодежь, которая пройдетъ курсъ этихъ дружинъ.

9. Лагерный сборъ — для дружинниковъ.

Н. Кобылинскій.

Для привлеченія молодежи въ ряды Р. О. В. С. необходимо созданіе при Р. О. В. С. **юношеской организаціи,** которая могла бы

1) впитать въ себя молодежь всѣхъ возрастовъ и разныхъ политическихъ настроеній,

2) дать молодежи отвѣтъ на всѣ духовные запросы,

3) направить избытокъ ея физической энергіи въ здоровую сторону.

Молодой читатель «Часового» **Л. Шевченко.**

Молодежь вообще, въ частности, наша русская молодежь, склонна ко всему героическому, а воспитаніе ее зиждется на примѣрѣ старшихъ. Русская молодежь въ эмиграціи не составляетъ исключенія изъ этого общаго закона и склонна видѣть для себя примѣръ въ Р. О. В. Союзѣ, какъ въ сохранившейся героической частицѣ Русской Арміи. Надо только облегчить и помочь вхожденію въ Р. О. В. С.; надо, чтобы стремленіе русской молодежи — быть слугой Россіи, было и доступно, и осуществимо.

Что-же мы видимъ на дѣлѣ въ настоящее время: рѣдко кто знаетъ условія зачисленія въ Р. О. В. С., къ кому и куда надо обратиться, въ какой формѣ и на какихъ условіяхъ.

Правда, что въ «Руководствѣ для унт.-офицеровъ» А. Зайцова, въ отдѣлѣ прохожденія службы, можно почерпнуть часть этихъ свѣдѣній, но эта часть не будетъ исчерпывающей на всѣ запросы.

По этому необходима болѣе детальная разра-

ботка вопроса о поступленіи въ ряды Р. О. В. С. съ болѣе широкимъ оповѣщеніемъ объ этомъ важномъ и неотложномъ дѣлѣ.

Бывшій Начальникъ Александровскаго, Генерала Алексѣева, Военнаго Училища
Генералъ Курбатовъ.

Можетъ-быть, болѣе подходитъ зачисленіе всѣхъ желающихъ въ кадры Военныхъ Училищъ, которыхъ въ Р. О. В. С. 9 (Александровское, Константиновское, Сергіевское Артилл., Николаевское Кавалерійское, Инженерное, Корниловское, Атаманское, Алексѣевское-Кубанское и Морское)? Вѣдь въ Военныхъ училищахъ вопросъ о воспитаніи стоитъ на первомъ мѣстѣ.

1. Немедленное созданіе при Р. О. В. С. — Русской спортивной дружины или дружинъ. Обязательно имѣть для нея постоянное помѣщеніе, какъ для сборовъ, такъ и для мѣста дружеской встрѣчи и бесѣды. Библіотека и читальня. Граммофонъ съ русскими пластинками. Спортъ, развлеченіе, бесѣда руководителей о Россіи, текущихъ событіяхъ, воспитательное вліяніе, обученіе воен. строю. Заинтересуйте сначала, — а потомъ лѣпите, какъ изъ воска.

Намъ некуда пойти, что бы развлечься и побыть со сверстниками. Родителямъ за работой не до насъ. Будьте нашими руководителями. Скауты — дѣтская игра, мы же уже подросли, но не убивайте насъ скучной муштрой. Мы знаемъ свой долгъ передъ Матушкой Россіей, но никто не знаетъ, сколько еще придется ждать до Ея освобожденія, не выбивайте и насъ изъ жизненной колеи.

Я знаю многихъ, которые готовы войти въ такія дружины, если тамъ будетъ интересно. Мы всегда читаемъ, когда попадается «Часовой» и готовы пойти на встрѣчу.

2. Примите за руководящее указаніе ген. Адамовича, это въ № 35 «Часового». Онъ правильно отвѣтилъ на нужды будущихъ спортивныхъ дружинъ.

Глубокоуважаемый, г. Орѣховъ, поторопитесь начать дѣло организаціи, пока еще не всѣ перешли въ младороссы, такъ какъ они первые начали дѣятельную вербовку. Роверъ **Константиновъ.**

Не забудьте устроить лѣтомъ для дружинъ лагеря. Ждемъ.

Образованіе при Р. О. В. С. патріотической организаціи молодежи Національно-просвѣтительнаго и спортивно - военнаго характера.

Маленькій планъ:

1. Развитіе національнаго сознанія, путемъ изученія національной исторіи (до призванія князей, княж. Русь и Россійская Имперія). и географія Россіи.

2. Освѣщеніе миссіи Россіи, какъ великаго славянскаго государства. Его прошлые, настоящіе и будущіе національные интересы.

3. Знакомство съ исторіей полковъ Россійской Арміи и исторіей Россійскаго Флота (включая и періодъ Гражданской войны).

4. Гимнастика и спортъ, по возможности, во всѣхъ видахъ.

5. Военныя науки.

Данная организація молодежи должна имѣть два отдѣленія: младшее (14-17 л.) и старшее (17-28-30).
Л. Каминскій.

Ротмистръ Коннаго Генер. Дроздовскаго Дивизіона и Студентъ Русск. Высш. Техн. Института въ Парижѣ.

Организаціи полковыя, не связанныя съ мѣстомъ, т. е. съ какой нибудь русской колоніей или не представляющія изъ себя таковой, дороги намъ по старой памяти, по симпатіямъ къ прошлому, ибо у насъ это хорошее прошлое было.

У молодежи же прошлаго нѣтъ. Нити привязанностей у нея тянется отъ нѣкоторыхъ видимыхъ, легко воспринимаемыхъ факторовъ настоящаго къ желательному будущему.

Чтобы стать исходной точкой и привлечь къ себѣ молодежь, надо отдать дань современности и перенести центръ вниманія въ организаціонной работѣ на объединенія мѣстныя, которыя одни лицомъ къ лицу сталкиваются, какъ организаціи, съ людьми, въ Р. О. В. Союзѣ не состоящими. Нужно укрѣпить ихъ матеріально и отдать имъ предпочтеніе въ отношеніи правовомъ. И когда передъ молодежью и вообще передъ русскими эмигрантами въ каждомъ городѣ, мѣстечкѣ или раіонѣ, въ каждомъ заводѣ, антрепризѣ и въ каждомъ центрѣ русской жизни предстанетъ мощная, монолитная, обладающая средствами ячейка Р. О. В. Союза, активно выступающая въ мѣстной русской общественной жизни и несущая идею россійской государственной власти — только тогда можно расчитывать на вхожденіе молодежи въ наши ряды. **Г. Ж.**

Главнѣйшая неудача и неуспѣхъ всѣхъ полковыхъ объединеній (сирѣчь, О. В. С.) та, что юношеству было предложено сухое, формальное (и, дѣйствительно, непонятное, благодаря своей неинтересности — для воспитанныхъ за границей).

Если мы возьмемъ какую-нибудь, воспитательную систему для дѣтей, то увидимъ, что система эта скрывается за играми и упражненіями, при посредствѣ которыхъ руководители, стараются, привить своимъ воспитанникамъ то или иное понятіе; расчетъ у воспитателей всегда оправдывается интересомъ воспитанниковъ.

Юноши, это — взрослыя дѣти; система ихъ воспитанія — аналогичная, но при одномъ условіи: съумѣетъ воспитатель заинтересовать и импонировать имъ — или нѣтъ.

По моему: О. В. С. долженъ поддержать (именно поддержать) одну изъ существующихъ юношескихъ организацій, по духу своему и идеологіи наиболѣе подходящихъ, а не ввѣрять такое трудное дѣло спеціальнаго характера — полковымъ обществамъ г. г. офицеровъ, которые совершенно безсильны въ данный моментъ (за небольшими исключеніями) — по заявленію самихъ членовъ О. В. С.
В. Клименко.

Мнѣ казалось, что наилучшимъ отвѣтомъ на анкету было бы пожеланіе организовать повсюду такія общества или учрежденія для дѣтей и юношей, которыя могли бы имъ представить вполнѣ русскую обстановку, гдѣ имъ бы можно было привить русскія понятія, воспитать русскій духъ и традиціи. И тутъ, не тратя много времени и силъ на поиски новыхъ системъ, надо было бы давно уже признать, что такую задачу по борьбѣ съ денаціонализаціей среди молодежи давно уже ведетъ Организація Національныхъ Развѣдчиковъ, организація, которой по моему глубокому убѣжденію еще суждено будетъ сыграть большую роль въ государственномъ масштабѣ, въ случаѣ возстановленія Національной Россіи.

Путь признанія значенія Организаціи Русскихъ Національныхъ Развѣдчиковъ въ этомъ большомъ дѣлѣ, какъ борьба съ денаціонализаціей и реальная и широкая помощь, матеріальная и спеціально - подготовленными заранѣе къ сему кадрами офицеровъ и будетъ, по моему мнѣнію, отвѣтомъ на производимую анкету.
А. Колтановскій.

Настоящій отвѣтъ не удовлетворяетъ требованію редакціи о краткости и врядъ ли появится на страницахъ «Часового». Тѣмъ не менѣе, быть можетъ, мнѣніе офицера, работающаго девять лѣтъ въ качествѣ воспитателя въ средне-учебномъ заведеніи, а

въ теченіе послѣднихъ четырехъ лѣтъ и съ НСРМ и съ РСХД, не будетъ для редакціи «Часового» лишено нѣкотораго интереса.

Отвѣчу на вашъ вопросъ, нѣсколькими вопросами же.

1) Какова идея привлеченія молодежи въ наши ряды?

2) Въ какіе именно ряды мы хотимъ привлечь молодежь.

3) Что найдетъ молодежь, ставшая въ наши ряды?

4) Что надо сдѣлать?

Попытаюсь отвѣтить на эти четыре вопроса.

Отвѣтъ 1. Надежды на добровольный уходъ большевиковъ изъ Россіи нѣтъ. Раньше или позже предстоитъ «послѣдній рѣшительный бой». Для боя нужны люди-бойцы, подготовленные морально и профессіонально. Долгъ чести всякаго патріота — быть бойцомъ за свое Отечество.

Отвѣтъ 2. РОВС разростался, какъ снѣжный комъ, и ростъ его продолжается. Въ организаціи РОВС есть существенные недостатки и даже несообразности: а) Союзъ инвалидовъ не входитъ въ РОВС — это логично; однако, въ Союзѣ инвалидовъ много чиновъ РОВС, — нельзя быть одновременно инвалидомъ и состоять въ кадрѣ; одно другое исключаетъ; б) РОВС состоитъ изъ множества частей и частицъ, образующихъ почти хаотическое смѣшеніе. Грядущій, «послѣдній и рѣшительный бой» требуетъ отъ насъ созданія идеальной, отчетливой — не будемъ бояться словъ — военной организаціи; в) въ РОВС не проведено раздѣленіе на активъ, резервъ и, мягко выражаясь, ратниковъ. Привлекая молодежь въ хаосъ, мы увеличиваемъ хаосъ, но не создаемъ нужной намъ боевой организаціи.

Отвѣтъ 3. Молодежь, состоящая нынѣ въ НСРМ, РСХД, Соколѣ, бой-скаутахъ, Второмъ Поколѣніи и др. національныхъ надпартійныхъ организаціяхъ, а также и нигдѣ не состоящая, обладаетъ присущей молодежи психологіей. Отличительныя черты этой психологіи слѣдующія: прямолинейность и требованіе ясности. Молодежь желаетъ видѣть цѣль своихъ дѣйствій ясно выраженной, она желаетъ видѣть опредѣленные этапы на пути, ведущемъ къ цѣли, она желаетъ имѣть опредѣленныя заданія.

Боюсь, что при существующемъ положеніи вещей, молодежь не найдетъ у насъ того, что ей нужно, — нужно не только ей, но всему нашему дѣлу.

Отвѣтъ 4. Что же надо сдѣлать. Прежде всего, надо организовать пріемъ молодежи, создавъ въ средѣ РОВС органы, способные принять пополненіе, его воспитать и обучить. Вѣдь прибывающіе въ мирное время въ полкъ новобранцы воспитываются и обучаются не «вообще въ полку». Въ каждой ротѣ, эскадронѣ и пр. для обученія «молодыхъ» выдѣляется офицеръ и нѣкоторое количество тщательно подбираемыхъ для этого унтеръ-офицеровъ и старослужащихъ «учителей», которые съ головой уходятъ въ порученное имъ дѣло. То же надлежитъ сдѣлать и въ РОВС.

Какъ же осуществить это практически.

Тамъ, гдѣ есть крупныя ячейки полковъ, могущія справиться съ этой задачей, поручить этимъ ячейкамъ работу по привлеченію, воспитанію и обученію молодежи. Числить молодыхъ людей прикомандированными до тѣхъ поръ, пока не сдадутъ экзамена изъ первыхъ двухъ главъ руководства для унтеръ-офицеровъ и краткихъ свѣдѣній по уставу Внутренней Службы, послѣ чего зачислить ихъ рядовыми и выдавать личную карту. Желательно учредить при этомъ нѣчто вродѣ присяги. Унтеръ-офицерами зачислять по сдачѣ экзамена изъ полнаго курса «Руководства».

Тамъ, гдѣ нѣтъ соотвѣтствующихъ полковыхъ ячеекъ, обязанность по привлеченію молодежи возложитъ на отдѣленія Общества Галлиполійцевъ, обладающихъ наиболѣе молодымъ и активнымъ элементомъ.

Въ мѣстахъ, гдѣ нѣтъ ни полковыхъ ячеекъ, ни отдѣленій О-ва Галлиполійцевъ, а лишь Начальники отдѣленій РОВС, вмѣнить въ обязанность этимъ послѣднимъ, образовать изъ подвѣдомственныхъ имъ чиновъ особыя группы для аналогичной работы надъ молодежью. Считать начальниковъ, не справляющихся съ возложенной на нихъ задачей, несоотвѣтствующими своему назначенію и замѣнить ихъ другими — болѣе способными. Дѣло пополненія нашихъ рядовъ слишкомъ важно и не допускаетъ сентиментальностей.

Въ связи съ трактуемымъ вопросомъ, весь РОВС долженъ быть раздѣленъ на двѣ части:

а) активъ, способный развиваться качественно и количественно (полковыя ячейки, Галлиполійцы, вербовочныя ячейки);

б) резервъ, способный развиваться лишь качественно, откуда командованье черпаетъ нужныхъ ему людей, по мѣрѣ надобности (всѣ прочія союзы и объединенія РОВС).

Всѣ чины РОВС, кои будутъ вести работу съ молодежью, должны быть преданы своему дѣлу, любить молодежь и имѣть «душу живую».

Всякое зачисленіе и производство молодежи, должно пропсходить такъ, какъ это практиковалось въ старой Императорской Арміи; стаканъ вина при этомъ будетъ не лишнимъ. Если молодежь не сможетъ свой стаканъ вина оплатить, соотвѣтствующая ячейка должна этому дѣлу помочь. Молодежь требуетъ цука, но это вещь деликатная. Толковый цукъ — замѣчательное средство воспитанія.

Всякая операція требуетъ особой подготовки, особой группировки силъ и средствъ и непремѣнной способности къ маневру, т. е. гибкости.

Способны ли мы на это. Убѣжденъ, да.

Гв. Полковникъ **Павловъ.**

Предсѣдатель Варненскаго Отдѣленія О-ва Галлиполійцевъ, Зав. Интернатомъ Англо-Русской гимназіи.

ГЕНЕРАЛЪ А. И. ДЕНИКИНЪ О ДАЛЬНЕМЪ ВОСТОКѢ

Въ переполненномъ залѣ Шопена въ Парижѣ 26 марта состоялся докладъ генерала А. И. Деникина о событіяхъ на Д. Востокѣ. Докладъ привлекъ большое количество слушателей изъ самыхъ разнообразныхъ круговъ эмиграціи, Обще - Воинскій Союзъ былъ представленъ ген. Н. Н. Стоговымъ, А. М. Драгомировымъ и П. Н. Кусонскимъ, была представлена вся русская пресса и рядъ общественныхъ организацій. Предсѣдательствовалъ М. М. Федоровъ.

Генералъ Деникинъ началъ свой докладъ съ того, что до сихъ поръ, несмотря на героическую бѣлую борьбу, рядъ попытокъ внутри Россіи, глухое сопротивленіе власти, **обще-національнаго возстанія въ Россіи еще не было...**

Указавъ на то, что Японія въ своей экспансіи заботится лишь о своихъ интересахъ, о томъ, что историческія перспективы японской политики никогда не сойдутся съ интересами возрожденной Россіи, генералъ Деникинъ осудилъ политику нѣкоторыхъ круговъ русской эмиграціи и призывалъ русское воинство не вмѣшиваться въ чужія распри...

Но можно ли разсчитывать на то, что совѣтская власть защититъ русскіе интересы. **Нѣтъ, никогда!** Большевики предавали Россію, они предадутъ ее и ссйчасъ. Ген. Деникинъ вспоминаетъ слова Крылен-

РУССКІЕ РАЗВѢДЧИКИ

вительствомъ Великаго Князя Александра Михайловича Національной Организаціи Русскихъ Развѣдчиковъ.

6 марта 1932 г. № 2 Г. Парижъ.

§ 1. Полагать дѣйствующимъ въ Организаціи съ 24 с. января Попечительный Комитетъ Національной Организаціи Русскихъ Развѣдчиковъ въ Венгріи, въ составъ котораго пожелали войти: Представитель В. К. Кирилла Владиміровича, Предсѣдатель Союза Офицеровъ съ Секретаремъ Союза, Уполномоченный Союза Русскихъ Военныхъ Инвалидовъ, Командиръ Сводно-Донской Казачьей сотни, Предсѣдательница Объединенія Русскихъ Женщинъ, представители отъ Венгерскаго Комитета помощи чинамъ Русской Арміи и ихъ семьямъ и отъ Венгерскаго Комитета Помощи Русскимъ Военнымъ Зарубежнымъ Инвалидамъ.

Предсѣдатель Комитета — полк. **Богославскій.**

Вице-предсѣдатели: Гв. полковникъ Фехнеръ, капитанъ Кологривовъ и есаулъ Зрянинъ; секретарь — В. В. Глотова.

§ 7. Открытую при 10-мъ отрядѣ развѣдчиковъ четверговую школу для русскихъ дѣтей г. Марселя полагать дѣйствующей въ Организаціи съ 1 с. марта.

§ 8. Курсы дорожныхъ мастеровъ при Харбинской бригадѣ полагать дѣйствующими въ Организаціи съ 14 с. января.

§ 9. Всѣмъ находящимся въ г. Парижѣ и его окрестностяхъ г. г. инструкторамъ, старшимъ развѣдчикамъ и развѣдчикамъ пройти практическіе курсы противогазной защиты (индивидуальной и коллективной) и умѣнія обращаться съ предохранительными масками и приборами. Курсы начнутся вступительной лекціей 28 с. апрѣля.

Курсы зачтутся, какъ спеціальность на званіе опытнаго развѣдчика.

Начальникъ Организаціи полк. **Богдановичъ.**

МАРСЕЛЬ.

Начальникомъ отдѣла Юга Франціи національной организаціи русскихъ развѣдчиковъ открыта при 10-омъ отрядѣ четверговая школа для русскихъ дѣтей г. Марселя. Преподаются — русскій языкъ, Законъ Божій, исторія и географія Россіи. Лучшимъ ученикамъ школы предполагается установить награды въ видѣ частичной или полной оплаты ихъ правоученія во французскихъ лицеяхъ. Справки и запись у полк. П. Ф. Куликова, въ канцеляріи общежитія Викторъ Гюго.

ко, сказанныя имъ въ 1917 году: «Наплевать намъ на территорію, нужно забыть эти буржуазные предразсудки». Такъ же и сейчасъ наплевать большевикамъ на Россію и можно заранѣе сказать, что большевики въ цѣляхъ своего самосохраненія отдадутъ японцамъ (если будетъ надо) любой кусокъ своей земли. Но, что они никогда не допустятъ, это **русскаго** государства хотя бы на клочкѣ Россіи. Идея буфернаго государства **порочна** сама по себѣ. Она не нова. Ген. Деникинъ вспоминаетъ попытки созданія буфера въ 1926 году, когда въ Парижъ спеціально пріѣзжалъ Меркуловъ съ цѣлью получить санкцію Великаго Князя Николая Николаевича на созданіе съ помощью Чжанъ-Тзо-Лина буфернаго государства, тогда Великій Князь отвѣтилъ: «Работать въ пользу буфера нельзя, но разъ онъ создается, дѣйствовать въ немъ въ русскихъ интересахъ» Когда въ 1919 году англичане приглашали ген. В. І. Гурко возглавить бѣлую борьбу на Сѣверо-Западѣ Россіи, онъ поставилъ имъ слѣдующіе вопросы:

1) Каковы политическія и экономическія цѣли союзниковъ въ борьбѣ;

2) Какіе средства союзники даютъ для борьбы;

3) Будетъ ли предоставлена Русскому Главнокомандующему полная мощь.

«Будемъ думать о подлинной борьбѣ» — продолжалъ ген. Деникинъ. **«Пусть даже интервенція.** Интервенціи бываютъ разныя. Когда въ 1929 году Регентъ Сербіи Александръ хотѣлъ отправить 40.000 армію для поддержки бѣлой борьбы, развѣ можно было сомнѣваться въ безкорыстности и благородствѣ этой помощи. Если и сейчасъ, государства поймутъ, гдѣ первопричина всѣхъ кризисовъ и маразма, если они захотятъ искренне помочь Россіи, наши сердца будутъ съ ними. **Но не можемъ мы идти въ ногу съ захватчиками русской территоріи.**

Но вотъ что ужасно: у насъ въ эмиграціи до сихъ поръ нѣтъ организованнаго общественнаго мнѣнія, нѣтъ представительства, которое могло бы блюсти національные интересы Россіи. Если эмиграція не пойметъ необходимости передъ лицомъ возрожденія Россіи отречься отъ своихъ мелкихъ политическихъ счетовъ, если мы не станемъ выше нашего временнаго эмигрантскаго прозябанія, **намъ грозитъ неизбѣжная политическая смерть».** Этими словами генералъ Деникинъ закончилъ свой докладъ.

Къ разсмотрѣнію тезисовъ доклада мы вернемся въ слѣдующемъ номерѣ.

В. О.

ГРАФЪ ДЕ РОШЕФОРЪ. Первый Кадетскій Корпусъ, колыбель Россійскаго Театра и бывшій кадетъ Сумароковъ — первый русскій драматургъ. Юбилейное изданіе. Съ иллюстраціями. Парижъ.

Съ трудами графа де Рошефора, относящимися къ 200 лѣтнему юбилею Перваго Корпуса, читатели «Часового» уже имѣли возможность ознакомиться (Въ № 63 — «Первый Кадетскій Корпусъ» и въ № 69 — «Графъ Румянцевъ-Задунайскій»).

Новая брошюра, всего на 18 страницахъ даетъ много чрезвычайно любопытнаго историческаго матеріала, безспорно доказывающаго, что колыбелью Русскаго Театра является Первый Корпусъ и дающаго яркую біографію перваго русскаго драматурга А. П. Сумарокова.

Сумароковъ, поступилъ въ корпусъ въ годъ его основанія (1732) и окончилъ его въ 1740 г. «Чрезвычайно способный, выдѣляющійся пылкимъ воображеніемъ, необыкновенной чувствительностью, свѣжей памятью, веселостью и особенной любовью къ изученію языковъ». Въ его выпускномъ аттестатѣ значится: «експликуетъ и переводитъ съ нѣмецкаго на французскій языкъ, сочиняетъ нѣмецкія письма и ораціи, имѣетъ начало въ итальянскомъ языкѣ». На одномъ изъ домашнихъ спектаклей въ корпусѣ была поставлена его трагедія «Хоревъ». Кружокъ корпусныхъ друзей Сумарокова состоялъ изъ даровитыхъ кадетъ, ставшихъ впослѣдствіи государственными дѣятелями (Суворовъ, Мелиссино, кн. Репнинъ, кн. Прозоровскій, гр. Панинъ, графъ Каменскій, Херасковъ, Елагинъ, Свистуновъ, Семенъ Порошинъ, гр. Петръ Румянцевъ, будущій Задунайскій). Они образовали Общество любителей Русской Словесности и трудились надъ улучшеніемъ русскаго языка. Императрица Елисавета, услыхавъ о «Хоревѣ», приказала сыграть его на дворцовой сценѣ и осыпала своими милостями и автора, и артистовъ. Успѣхъ окрылилъ Сумарокова и онъ съ жаромъ продолжалъ свою работу. За переводомъ «Гамлета» появились «Синава и Труворъ», потомъ «Артистона». Въ 1756 г. Сумароковъ былъ назначенъ первымъ директоромъ вновь основаннаго россійскаго театра. Любопытнѣйшій елизаветинскій указъ сенату объ образованіи театра, при веденъ въ брошюрѣ графа де Рошефора полностью, равно какъ и много прочихъ документовъ того времени.

Гр. де Рошефоръ знакомитъ насъ въ краткихъ чертахъ съ зарожденіемъ русскаго театра при Алексѣе Михайловичѣ.

Но не только русскій драматическій театръ имѣетъ своею колыбелью Первый Корпусъ, но и опера русская и балетъ должны считать его своею колыбелью, а Сумарокова — основателемъ.

Приводя письмо знаменитаго русскаго актера Волкова (положившаго начало театру въ Ярославлѣ), котораго принято было считать основателемъ русскаго театра, графъ де-Рошефоръ, м. б., впервые, показываетъ ошибочность этого, такъ какъ самъ Волковъ пишетъ, что увидѣвъ на сценѣ кадетскаго театра «Синаву и Трувора» — онъ пришелъ въ восхищеніе — «тутъ родилась во мнѣ мысль завести свой театръ въ Ярославлѣ»...

Получивъ самостоятельную организацію подъ начальствомъ своего перваго директора Сумарокова, Театръ Русскій сталъ быстро развиваться, расти и крѣпнуть, что не помѣшало Корпусу въ теченіе цѣлаго столѣтія итти съ нимъ рука объ руку, продолжая поставлять и литераторовъ-драматурговъ и актеровъ, хотя имѣлось уже въ СПБ спеціальное театральное училище, основанное въ 1779 г. В. И. Бибиковымъ.

Блестящимъ періодомъ развитія русскаго театра было и екатерининское время. Русскіе вельможи заводили свои домашніе театры. Сама Императрица была талантливымъ драматургомъ и любила повторять: «Театръ — школа народная, она непремѣнно должна быть подъ моимъ надзоромъ. Я старшій учитель въ этой школѣ и за нравы народа мой первый отвѣтъ Богу».

Въ дальнѣйшія царствованія Русскій театръ неизмѣнно развивался и съ полнымъ правомъ можно сказать, что передъ Великой Войной въ царствованіе послѣдняго Императора русская драма, балетъ и опера, заняли первое мѣсто и получили міровую оцѣнку. Еще Вольтеръ почувствовалъ эту блестящую будущность Русскаго Театра, когда сказалъ о Сумароковѣ: «Изъ глубины Сѣвера блеснулъ къ намъ лучъ просвѣщенія»...

Уже много разрушено скверныхъ легендъ прошлаго о томъ, что русская «военщина» всегда была только грубой некультурной силой. Графъ де Рошефоръ въ этомъ направленіи дѣлаетъ новый и исключительно важный вкладъ своей послѣдней брошюрой. И онъ тысячу разъ правъ, когда непремѣнно призываетъ всю русскую эмиграцію пріобщиться къ 200-лѣтнему юбилею Перваго Корпуса, указывая, что это есть не только праздникъ Корпуса, но и праздникъ Русской Культуры. **Евгеній Т.**

«Вѣстникъ Федераціи Союзовъ Русскихъ Инженеровъ за границей». № 1. 1932. Общій редакторъ М. П. Ермаковъ, цѣна 5 фр. Парижъ.

Наконецъ, одна изъ сильныхъ зарубежныхъ организацій — инженерная — будетъ имѣть свой періодическій органъ. Въ журналѣ отдѣлы: оффиціальный, общій (информаціонный), техническій отдѣлъ и справочный. «Журналъ, имѣя своимъ назначеніемъ установленіе и укрѣпленіе духовной связи между всѣми русскими инженерами, разбросанными эмигрантской волной по всему свѣту, — охотно открываетъ свои страницы, всѣмъ желающимъ для обмѣна мнѣній, какъ по техникѣ и профессіональнымъ вопросамъ, такъ и по запросамъ сегодняшняго дня». Въ журналѣ принимаетъ участіе цѣлый рядъ видныхъ именъ — профессоровъ и инженеровъ. Отмѣтимъ среди нихъ близкихъ намъ инженера адмирала М. А. Кедрова, инженера фл. ген.-лейтенанта М. П. Ермакова.

Въ первомъ номерѣ помѣщены: передовая «Наши пути и принципы», «2-ой Дел. Съѣздъ Федераціи Р. И. заграницей», «Конгрессъ федераціи славянскихъ инженеровъ въ Парижѣ въ 1931 г.», «Всемірный инженерный конгрессъ въ Токіо 1929 г.», «Развитіе технологіи желѣзо-бетона» (инж. П. Монахова).

... нашъ подвигъ тяжелой трудовой жизни долженъ итти параллельно съ заботами о нашей Родинѣ и о собираніи инженерно-техническихъ принциповъ и пріемовъ современной техники и промышленности»... — говорится въ передовой.

Пожелаемъ же нашему новому собрату полнаго успѣха и процвѣтанія. **Е. Т.**

«Русскій Сокольскій Вѣстникъ», № 1 (31) январь-февраль 1932 г. Прага. Номеръ посвященъ памяти только что скончавшагося вождя сокольства, завершившаго дѣло основателя сокольства Мирослава Тырша — д-ру І. Шейнеру и самому Тыршу. Кромѣ того въ номерѣ статьи «Русское сокольство въ Сербіи въ 1931 г.», «Трехлѣтіе Русскаго Сокола» въ Двинскѣ». «Русскій Соколъ въ Тяньцзинѣ», некрологъ брата Г. Ю. Ордынца, трагически погибшаго отъ руки убійцы-китайца въ Біанкурѣ, во Франціи, 8 дек. 1931 года.

«Студенческій бюллетень, № 19, дек. 1931 г. Изд. Объединенія Студентовъ Рус. Высш. Техн. Института во Франціи. Въ номерѣ помѣщенъ слѣдующій мате-

ріалъ: «Современный кризисъ и международное положеніе. — проф. Н. Н. Алексѣевъ. «Міровой аграрный кризисъ. — Александръ Салтыковъ. «О молодежи въ эмиграціи», — М. Курдюмовъ. «Десятилѣтіе русской политехнической школы и открытіе русскаго высшаго техническаго института во Франціи». «Въ главномъ комитетѣ студенческаго объединенія». «Освѣдомительный отдѣлъ». «Изъ переписки со студентами».

«Станица» — журналъ студентовъ-казаковъ въ Парижѣ, № 2 февраль 1932. Цѣна 2 фр. Посвященъ памяти Казачьихъ Вождей. Второй номеръ «Станицы» оставляетъ прекрасное впечатлѣніе. Видно, что издаютъ его съ любовью и увлеченіемъ. Номеръ снабженъ двумя рѣдкими клише: Калединъ въ гробу и портретъ полк. Чернецова. Каледину посвящена статья и стихотвореніе В. Каргальской. Въ отдѣльной статьѣ вспоминаются вожди уральцевъ, генералы М. Ф. Мартыновъ и В. С. Толстовъ (нынѣ здравствующій). Уральцамъ посвящено стихотвореніе Б. Х-на.

И стонетъ, и воетъ дскабрьская вьюга,
И шепчетъ, какъ будто дразня казака;
«Разбита, слышь, начисто армія Юга,
Далеко въ Сибири Войска Колчака...

Далѣе слѣдуетъ «Гибель полк. В. Чернецова», есаула Моисея Попова, соратника славнаго партизана, «Сказочка» Игоря Воинова, «Красный Донъ» Д. Воротынскаго, «Донской Казачій Хоръ Жарова», обзоръ печати и хроника.

Съ особымъ интересомъ читается «Боевой кличъ» — В. Абданкъ-Коссовскаго, какъ впрочемъ и всѣ его историческіе очерки и изслѣдованія. Громадная эрудиція и разностороннее образованіе сочетается у этого автора съ умѣніемъ живо и ярко подать самую серьезную тему.

Отъ всей души желаемъ дальнѣйшаго расширенія симпатичному журналу казаковъ-студентовъ.

Е. Т.

«АДМИРАЛЪ ХОРТИ И ВЕНГРІЯ».

Берлинъ, 18-го марта 1932 г.

Мил. Государь, Господинъ Редакторъ,

Въ помѣщенномъ въ номерѣ 76 «Часового» статьѣ «Адмиралъ Хорти и Венгрія», есть фактическая ошибка, которую, въ интересахъ историческаго изученія всякаго вопроса, касающагося нашей Арміи, я и хочу исправить.

Въ статьѣ указано, что адмиралъ Хорти велъ съ нашимъ Командованіемъ переговоры «о принятіи всей арміи въ Венгрію, предполагая сохранить ея внутреннюю структуру».

Это не вѣрно. Переговоры велъ лично я и потому исправляю эту ошибку.

При всемъ желаніи Адмирала Хорти идти навстрѣчу Командованію, принять всю Армію было невозможно, просто въ силу экономическихъ затрудненій въ странѣ. Для всей Арміи не нашлось бы работы, что было тѣмъ болѣе необходимо, такъ какъ переговоры велись о переселеніи въ Венгрію **бѣженцевъ**, а не Арміи, ибо послѣднее было совершенно невозможно, вслѣдствіе принципіальнаго противодѣйствія Верховныхъ Комиссаровъ Франціи, Англіи и Италіи, которые наблюдали за исполненіемъ Венгріей условій Тріанонскаго мира.

Между прочимъ, пресловутый отвѣтъ комиссара Италіи, князя Кастаньето, на мое обращеніе къ правительству Венгріи, который опубликованъ въ книгѣ проф. Даватцъ (Годы, стр. 135), тоже грѣшитъ противъ истины, такъ какъ говоритъ о томъ, что я просилъ принять въ Венгрію 36.000 солдатъ и 12.000 офицеровъ, то есть всю армію — тогда какъ въ моемъ обращеніи, основываясь на предварительныхъ переговорахъ и перепискѣ между Главнокомандующимъ и Правителемъ Венгріи, я, къ сожалѣнію, могъ просить только о принятіи части этого числа.

Реальной цифрой, около которой велись одно время переговоры — было 5.000 офицеровъ и солдатъ. На это было согласно Королевское Правительство Венгріи, но этому прямо и категорически воспротивился Комиссаръ Англіи. Подъ его давленіемъ, цифра была понижена на 1.000 и на это количество я получилъ окончательное разрѣшеніе, какъ отъ Верховныхъ Комиссаровъ, такъ и отъ Правительства страны. Однако, послѣднее, вслѣдствіе опасеній все тѣхъ же экономическихъ затрудненій, уже при самой перевозкѣ нашихъ частей — само понизило цифру, на которую оно же согласилось.

Я думаю, что исправленіе ошибки, отмѣченной мною статьи необходимо уже потому, что безъ этого и самая личность адмирала Хорти рисуется не совсѣмъ правильно — выходитъ, что въ вопросѣ переговоровъ, онъ говорилъ одно — Верховнымъ Комиссарамъ и иное — намъ. Этого не было — идя намъ всегда на встрѣчу, Правитель Венгріи, съ самаго перваго момента переговоровъ, всегда указывалъ, что рѣшеніе неизбѣжно должно быть принято совмѣстно съ представителями державъ, въ противодѣйствіи которыхъ онъ, также какъ и Главнокомандующій — не сомнѣвался!

Уважающій Васъ **А. фонъ-Лампе**, генералъ-маіоръ.

Поправка. Въ № 74, въ «Краткой Исторіи Елизаветградскаго Гусар. полка, читать: 1) вм. «Во время первой атаки» — «Во время этихъ атакъ»; 2) вм. «маіоръ Гольдштейнъ» — «маіоръ Гольштейнъ»; 3) вм. «С.-з. озера Выштынскъ» — «С.-в. озера Выштынецъ»; 4) вм. «Назначенъ 9 драг. п.» — «Названъ 9 драг. п.».

НА КНИЖНОМЪ СКЛАДѢ «ЧАСОВОГО»
имѣется ограниченное количество романа
Евгенія Тарусскаго
„ЭКИПАЖЪ ОДИССЕИ“
Цѣна 20 франковъ.

ХРОНИКА

ОФИЦЕРСКАЯ ШКОЛА У.В.З.

Начальникъ Офицерской Школы усоверш. военныхъ знаній ген.-м. Фокъ проситъ насъ сообщить, что нынѣ вся разсылка изданій Офицерской Школы сосредоточена въ рукахъ полковника Станиславскаго, къ которому по всѣмъ вопросамъ, связаннымъ съ этимъ, надо обращаться по адресу:

M. Stanislavsky, 29, rue du Colysée, Paris 8.

По гарнизонамъ и постамъ

КОРНИЛОВЦЫ

Изъ послѣднихъ свѣдѣній, поступившихъ въ редакцію о Корниловскомъ полкѣ, выявляется общая картина моральной стойкости, сплоченности и бодрости духа чиновъ корниловскаго полка, самого молодого въ старой арміи и старѣйшаго въ Добровольческой. Составъ полка сравнительно съ кадрами другихъ полковъ, весьма великъ.

Корниловцы разбросаны по Франціи, Бельгіи, Финляндіи, Люксембургу, Германіи, Польшѣ, Югославіи и Сѣв. Америкѣ. Всѣ они находятся въ тѣсной связи, какъ со штабомъ полка, такъ и съ своими ближайшими начальниками. Моральное состояніе чиновъ полка — прекрасное. Всюду чувствуется любовь къ полку, выполненіе своихъ обязанностей и вѣра въ своихъ начальниковъ.

Міровой кризисъ естественно отразился и на чинахъ полка. Легче всего положеніе чиновъ во Франціи, труднѣе всего въ Болгаріи. Приходитъ на помощь взаимная выручка и поддержка. Такъ, съ парижскаго бала 12 марта часть сбора направлена въ Болгарію. Корниловцы во Франціи за 1931 г. послали своимъ инвалидамъ въ Болгарію (ихъ тамъ 26 чел.) 4800 фр. Въ фондъ Спасенія Родины за 1931 г. было передано только по Франціи — 1266 фр.

Вотъ настоящій кадръ, вотъ настоящая полковая семья, которая осталась единой, крѣпкой и спаянной, несмотря на тысячи километровъ раздѣляющихъ отдѣльныхъ ея членовъ.

Общество русскихъ ветерановъ Великой войны въ Санъ-Франциско

12 дек. 1931 г. Общество праздновало Кавалерскій праздникъ Ордена Св. Георгія и свой Годовой Праздникъ. Въ 7 час. веч. въ Собраніи былъ отслуженъ молебенъ въ литіей, послѣ котораго состоялась оффиціальная часть празднованія. Предсѣдатель Общества, Баронъ А. П. Будбергъ произнесъ здравицу, за главу Американской Арміи и Флота, Президента С.-А. С. Ш. Хувера, Вице-Предсѣдатель О-ва В. М. Молчановъ — за Предсѣдателя Русскаго Обще-Воинскаго Союза, Генерала Миллера; далѣе слѣдовали здравицы за Георгіевскихъ кавалеровъ и за Общество. На празднованіи присутствовали члены Союза Мушкетеровъ, успѣшно закончившіе курсъ военнаго образованія по программѣ унтеръ-офицерскихъ курсовъ. Какъ Начальникъ Отдѣла О.-В. О., ген.-лейтенантъ баронъ А. П. Будбергъ раздалъ мушкетерамъ аттестаты объ окончаніи ими курсовъ и обратился къ нимъ съ рѣчью, въ коей указалъ на заслугу молодежи, добившейся пріобрѣтенія военныхъ знаній въ крайне трудныхъ условіяхъ и на необходимость и въ дальнѣйшемъ работать надъ пріобрѣтеніемъ и усовершенствованіемъ таковыхъ.

Баронъ А. П. Будбергъ въ теплыхъ и сердечныхъ словахъ отмѣтилъ выдающіеся труды Начальника Курсовъ, ген. А. Н. Вагина и предподавателей членовъ нашего Общества. Ген. Вагинъ въ краткой рѣчи поздравилъ мушкетеровъ съ успѣшнымъ окончаніемъ Курсовъ и выразилъ благодарность преподавателямъ за помощью въ нелегкой работѣ.

Начальникъ Союза В. С. Барышниковъ выразилъ отъ лица мушкетеровъ благодарность Обществу, Начальнику Курсовъ и преподавательскому составу за предоставленную мушкетерамъ возможность пріобрѣтенія знаній и выразилъ увѣренность, что молодежь будетъ достойной смѣной старыхъ бойцовъ, когда для этого настанетъ время.

—16 декабря 1931 г. Предсѣдатель Общества Баронъ А. П. Будбергъ, прочелъ въ Собраніи докладъ на тему «Военныя заданія и задачи пятилѣтки».

— Редакціей «Вѣстника» изданъ въ неболь-шомъ количествѣ экземпляровъ отдѣльный оттискъ статьи Ф. А. Пучкова «8-я Камская Стрѣлковая Дивизія въ Сибирскомъ Ледяномъ Походѣ». Рисунокъ обложки сдѣланъ членомъ О-ва В. А. Накосѣй-Шибинскимъ и напечатана обложка членомъ О-ва С. Г. Соловьевымъ. Предположено издать статью въ печатномъ видѣ.

— 27 декабря члены Общества — участники Хабаровскаго Похода и взятія Хабаровска въ 1921 году и ихъ гости справляли 10-лѣтнюю годовщину этого событія.

Празднованіе началось въ высшей степени интереснымъ и обстоятельнымъ докладомъ участника похода, А. Г. Ефимова. Мало кому извѣстная исторія послѣдняго побѣдоноснаго похода Бѣлой Арміи, совершеннаго въ исключительно трудныхъ условіяхъ, богатаго проявленіями мужества, удали и героизма, была живо описана А. Г. Ефимовымъ и вызвала глубокій интересъ слушателей.

Розыскивается: Викентій Адамовичъ Келевичъ-Кизилевичъ.

До 1914 года В. А. Келевичъ служилъ поручикомъ въ 44 Камчатскомъ пѣх. п., и съ тѣмъ же п. въ 1914 г. вышелъ на фронтъ. Въ 1916 году былъ въ чинѣ поручика командиромъ 765 транспорта, а въ 1917 году въ 658 пѣхотн. полку, и отъ конца 1917 года, до сего времени никакихъ свѣдѣній о немъ нѣтъ.

Писать: P. Czyżewski, Ostrog u/Horjniem, Pologne.

Русское Рабочее Христіанское Движеніе

Русское Рабочее Христіанское Движеніе возникло въ зарубежьи лишь въ 1931 г. Въ настоящее время оно успѣшно организуется, насчитывая въ своихъ рядахъ не мало членовъ воинскихъ организацій.

Какъ это указываетъ само названіе, движеніе это носитъ чисто профессіональный, не политическій характеръ, руководится въ своей дѣятельности христіанскими принципали. Въ противовѣсъ идеѣ «классовой борьбы» — Движеніе выдвигаетъ принципъ сотрудничества труда съ капиталомъ, «основанное на признаніи правъ трудящихся на достойное человѣческое существованіе».

Бюро Русскихъ Трудящихся Христіанъ (Р. Т. Х.) заключило соглашеніе съ родственной по духу крупной французской «Конфед. Труд. Христіанъ».

Организаціоннымъ Бюро «Движенія» выпускаются ежемѣсячные «Бюллетени», кромѣ того, издана брошюра: «Нужна ли Профессіональная Организація трудящихся за Рубежомъ»? (складъ изданія 33, Ш. Миремонъ, Женева, Швейцарія, изд. «Борьба за культуру», цѣна 2 фр. 50 сант. — половина выручки въ помощь безработнымъ).

Въ послѣднемъ Бюллетенѣ Бюро Р. Т. Х. отъ 15-го февраля помѣщена передовая статья «Три пути». Мы приводимъ нѣсколько выдержекъ изъ этой интересной статьи: «... Жизнь повсюду упирается въ какіе то тупики. Такъ жить нельзя, — надо найти что то новое», — думаютъ въ настоящее время почти на всѣхъ континентахъ, подо всѣми широтами... Русская жизнь, по древней былинѣ намѣтила три основныхъ пути, по которымъ эти исканія шли за послѣдніе годы, идутъ и теперь.

Путь первый, — съ него мы, добровольные изгнанники, свёрнули — рѣшительно — привелъ нашу Родину къ «соціалистическому строительству».

Во имя фантастической идеи, выношенной въ болѣзненномъ мозгу, ради устроенія какого то совершеннаго, якобы общественнаго порядка, на потокахъ крови, на неслыханной жестокости, путемъ принужденія и насилія, — тамъ строятся новыя египетскія пирамиды «пятилѣтокъ»... Серьезные и освѣдомленные изслѣдователи весьма убѣдительными выкладками доказываютъ, что на моряхъ крови и слезъ вырастаетъ нѣчто бьющее ослѣпленныхъ въ глаза «гигантами» — а на самомъ дѣлѣ не достигающее — въ своей совокупности, того былого размаха, съ какимъ перестраивалась Россія въ послѣдніе предвоенные годы, когда всѣ были сыты и одѣты».

А, между тѣмъ, это «строительство» стало кумиромъ, ради котораго человѣческая личность, человѣческая жизнь и все то, что является самымъ цѣннымъ въ жизни: свобода духа, радости, привязанности, — все принесено въ жертву... Итакъ, первый путь, — идолопоклонничества, самою жизнью заказанъ. Идти по нему — значитъ себя потерять. Другой путь, — уже нашъ, эмигрантскій. Онъ является исканіемъ выхода изъ тѣхъ жизненныхъ трудностей, съ какимъ связано наше горемычное бѣженство. Бѣжали отъ коммунизма, а теперь страдаемъ отъ «капитализма». Такъ упрощенно можетъ быть очерчена психологическая основа исканій этого рода, приводящихъ къ поспѣшно-соблазнительному выводу: — «такъ ужъ лучше повернуть снова лицомъ къ тому, отъ чего бѣжали». Не лицомъ къ Родинѣ! Къ ней вѣдь вся эмиграція тянется всѣми своими помыслами, рвется всею измученною, истерзанною душой. А именно къ нѣкіимъ «достиженіямъ», которыя готовы по новому расцѣнивать тѣ, кому вынужденное сидѣніе на чужбинѣ въ положеніи трудящихся на заводахъ и за конторками становится невыносимымъ.

Такія исканія основаны на «фактопоклонствѣ», на желаніи «пріять данность», потому, что за этою данностью чувствуется ложно понимаемая и ложно оцѣниваемая будто бы національная сила.

Этотъ путь, путь ложный, тоже не для насъ...

Есть, наконецъ, третій путь. По немъ идутъ, скрываясь, какъ въ древнихъ катакомбахъ, тѣ, кто «не пріяли данность» совѣтскаго строя, покорившись его насилію. Тѣ, кто, не смущаясь взрывательствомъ храмовъ, надругательствами надъ святынями и поносительствомъ Божества, — сохранили въ себѣ Бога живого...

Только по «энтузіазму» гонителей можно догадываться о мощности этой силы, неизжитой, неискорененной, устрашающей гонителей своей живучестью... То новое, къ чему стремятся еще безсознательно или подсознательно милліоны — тамъ въ Россіи — есть совѣстный и справедливый общественный строй, — противоположность озверѣлаго и безсовѣстнаго лихолѣтія. Всѣмъ хочется отойти, оттаять, согрѣться и зажить спокойной человѣческой жизнью.

Еще недавно это называлось «буржуйствомъ», ибо не было просвѣтлено тѣмъ, чему насъ всѣхъ научили страданія и лишенія: сознаніемъ самоцѣнности человѣческой личности. Теперь же къ такой жизни человѣческой, спокойной и чистой духовно, стремятся, какъ тѣ, что тамъ не смѣютъ объ этомъ подумать, такъ и тѣ, кто здѣсь не смѣютъ этого сказать.

Къ такому строю жизни, основанному на мирѣ, согласіи, взаимномъ уваженіи и уступкахъ, стремится такъ называемая христіанская доктрина...

Вдумайтесь въ основныя положенія этой науки устроенія трудовой жизни. И васъ тогда потянетъ въ ряды нарождающагося русскаго христіанскаго рабочаго движенія, идущаго по этому третьему пути къ свѣту и радости вмѣстѣ съ тѣми, кто стремится къ той же цѣли въ Россіи, еще не умѣя или не смѣя въ томъ сознаться».

На этомъ вѣрномъ пути Русскому Рабочему Христіанскому Движенію предстоитъ не мало трудностей и тяжкихъ испытаній, но, будемъ надѣяться, оно выйдетъ изъ нихъ съ честью. Пусть у безбожныхъ организацій останется лишь незавидная монополія — давать несбыточныя обѣщанія и обманывать надежды тѣхъ, кто имъ легкомысленно повѣрилъ.

Путь Русс. Рабоч. Христ. Движенія — не таковъ — это путь реальныхъ и здоровыхъ достиженій.

Ненависть — орудіе разрушенія; только путемъ сотрудничества, основаннаго на христіанскихъ принципахъ, человѣчество сможетъ создать свѣтлое будущее.

К. Т.

† **В. Н. КОЗЛОВЪ.**

10 декабря 1931 года, въ г. Видинѣ (Болгарія), скончался отъ паралича Марковскаго Артиллерійскаго Дивизіона ветеринарный врачъ Коллежскій Ассесоръ Владиміръ Николаевичъ Козловъ, о чемъ съ глубокимъ прискорбіемъ извѣщаетъ командиръ и г. г. офицеры названнаго дивизіона.

Погребеніе состоялось 10 декабря на городскомъ кладбищѣ.

Живя все время въ тяжелыхъ матеріальныхъ условіяхъ, покойный умудрялся помогать своей женѣ, проживающей въ СССР., удѣляя отъ своего болѣе чѣмъ скромнаго заработка.

Для этого ему приходилось питаться главнымъ образомъ, чаемъ съ хлѣбомъ, что совершенно надорвало его организмъ. Ветер. врачъ Козловъ оставался неизмѣнно преданнымъ бѣлому движенію, жилъ мыслями о далекой Родинѣ и мечталъ о возвращеніи въ возрожденную Россію.

Миръ его праху!..

БОЛѢЮТЪ

И ТЕРЯЮТЪ ТРУДОСПОСОБНОСТЬ ЧАСТО ТѢ, У КОГО КРОВЬ ЗАСОРЕНА ЯДАМИ НАРУШЕННАГО ОБМѢНА, (мочевой кислотой, уратами и пр.). Эти яды быстро растворяются и удаляются изъ организма **ИЗВѢСТНЫМЪ ОЧИСТИТЕЛЕМЪ «КАЛЕФЛЮИДОМЪ Д. КАЛЕНИЧЕНКО»,** который одновременно насыщаетъ организмъ **ЛЕЧЕБНО-ЭНЕРГІЕТВОРНЫМИ ГОРМОНАМИ И ЖИЗНЕТВОРНЫМИ ВИТАМИНАМИ, ВОЗСТАНАВЛИВАЮЩИМИ ЗДОРОВЬЕ, СИЛЫ И ТРУДОСПОСОБНОСТЬ и БЫВШІЙ БОЛЬНОЙ** опять пользуется всѣми радостями молодого и здороваго человѣка. Во французск. медицинскомъ журналѣ XX вѣкъ, **Докторъ медицины** Парижскаго Университета J. Bachelier пишетъ: «Выводъ изъ замѣчательныхъ наблюденій, констатированныхъ при леченіи **КАЛЕФЛЮИДОМЪ** слѣдующій: Kalefluid явл. настоящ. «омолодителемъ» и однимъ изъ сильн. средствъ, изв. до сихъ поръ въ опотерапіи, начинаетъ разрѣшать великую проблему омоложенія и возстановленія жизненной энергіи организма человѣка».

Докторъ Медицины Парижскаго Университета **Bobonnet** пишетъ: «Введеніемъ въ организмъ гормоновъ при помощи **КАЛЕФЛЮИДА** даетъ полную увѣренность, что неврастенія, астенія иереутомленіе могутъ окончательно излѣчены».

КАЛЕФЛЮИДЪ продается въ больш. аптекахъ всего міра, гдѣ нѣтъ, туда — высыл. налож. платеж. Безплатно — требуйте у насъ литер. лѣч. болѣз. Пишите: **«KALEFLUID», 49, rue Balagny — Bureau 9. Paris (17e). Tél.: Marcadet 42-69.**

Kalefluid введенъ франц. властями въ листъ медикаментовъ упл. Assurance Sociale.

РУССКІЙ
Высшій Техническій Институтъ
во Франціи

1. АКАДЕМИЧЕСКІЙ ФАКУЛЬТЕТЪ

Отдѣленіе: **Инженерно - Строительное и Электро - Механическое.** Лекціи, лабораторныя и практическія занятія по вечерамъ. Полный курсъ 3 года. Пріемн. экзам. въ сент. Оконч. ср. шк. позже 29 г. безъ экзам. Начало занятій на подг., I и II к. — 3 октября Откр. пріемъ прошеній.

2. ФАКУЛЬТЕТЪ ЗАОЧНАГО ПРЕПОДАВАНІЯ

Отдѣленія: Инженерно - Строит., Электро - Технич.,Механич., Химич., Коммерч., Агроном., Общеобразоват. (Гимназія и Реальное уч.), Иностр. языки — Французскій, Англійскій и Нѣмецкій. — Пріемъ студентовъ непрерывный въ теченіе года. Печатные курсы высылаются по почтѣ во всѣ страны.

По окончаніи курса выдается
ДИПЛОМЪ ИНЖЕНЕРА.

Требуйте программы Института.
INSTITUT SUPERIEUR TECHNIQUE RUSSE EN FRANCE.
10, Boul. Montparnasse, Paris (15):

РУССКАЯ СРЕДНЯЯ ШКОЛА ВЪ ПАРИЖѢ

имени леди Лидіи Павловны Детердингъ.
(ГИМНАЗІЯ И РЕАЛЬНОЕ УЧИЛИЩЕ)
29, BOUL. D'AUTEUIL, BOULOGNE s/SEINE. (Métro: Porte d'Auteuil ou Molitor).
XIII УЧЕБНЫЙ ГОДЪ. Пріемъ во всѣ классы (два приготовительныхъ, I-VIII)
Канцелярія открыта для справокъ ежедн. отъ 11 час. утра до 1 час. дня.

BANQUE INDUSTRIELLE DU CENTRE

85, rue de Richelieu, 85, Paris (2). Tél.: Louvre 09 - 11' Centr. 35 - 67.
Текущіе счета и вклады, биржевыя операціи, комиссіонныя порученія и ссуды.

Переводъ денегъ въ Россію и др. страны, а также продовольственныхъ посылокъ

съ предст. обратн. росписокъ. — ПОКУПКА РУССКИХЪ БУМАГЪ. ДѢЛАЙТЕ СБЕРЕЖЕНІЯ, покупая гарантированные Франц. Правительствомъ ВЫИГРЫШНЫЯ (съ процентами) облигаціи.

«CRÉDIT NATIONAL», «CRÉDIT FONCIER», «VILLE DE PARIS»

ВЫИГРЫШИ 1.000.000, 500.000, 100.000, 50.000 фр. и др. ЕЖЕМѢСЯЧНО

БЛИЖАЙШІЙ РОЗЫГРЫШЪ 1 МАЯ И 1 ІЮНЯ. Облиг. отъ 60 фр. Ссуды до 8 пр. ст. Проспекты съ таблицами выпущен. билетовъ и свѣдѣнія объ операціяхъ на Парижской Биржѣ высылаются по первому требованію; корресп. по-русски.

Продолжается подписка на 1932 годъ

на единственный иллюстрированный

двухнедѣльный

военный и военно-морской журналъ

4-й ГОДЪ **„ЧАСОВОЙ"** ИЗДАНІЯ

Органъ связи русскаго воинства за рубежомъ подъ редакціей В. В. ОРѢХОВА и ЕВГЕНІЯ ТАРУССКАГО. Редакторъ Военно-Морского Отдѣла С. К. Терещенко.

ПОДПИСНАЯ ЦѢНА:

ВО ФРАНЦІИ:		ЗА ГРАНИЦЕЙ:	
На 3 мѣс.	15 фр.	На 3 мѣс.	20. фр.
„ 6 мѣс.	30 фр.	„ 6 мѣс.	40 фр.
Годовая	60 фр.	Годовая	80 фр.
Цѣна отд. №-ра — 3 фр.		Цѣна отд. №-ра — 4 франка.	

Примѣчаніе: Для Болгаріи — французскій тарифъ.

Годовой подписчикъ получитъ въ 1932 году 24 номера нашего журнала и право на пріобрѣтеніе по льготной цѣнѣ двухъ книгъ «Бѣлаго дѣла» I. II. III. IV. за приплату 25 франковъ за обѣ книги и 15 фр. на пересылку, а полугодовой подписчикъ — 12 номеровъ журнала и право на полученіе одной книги «Бѣлаго Дѣла» за 15 фр. и 10 фр. на ея пересылку.

Томы V и VI (Записки Ген. Врангеля) продаются на особо льготныхъ условіяхъ: одна книга — 10 фр., дѣ книги — 18 франковъ; пересылка одной — 5 фр., двухъ — 7 фр.

Подписка принимается чеками, переводами и заказными письмами.

Адресъ для почтовой корреспонденціи:

« *LA SENTINELLE* » *Boîte Postal* № 21 *Asnières* (*Seine*).

КРОВОЧИСТИТЕЛЬ

СПБ. Колокольная 11. Дѣло сущ. съ 1893 г.

АВРАНИНЪ

Индійскій бальзамъ — безвредн. раст. сокъ, соверш. счищ. кровь отъ вредныхъ микроб. и заразы. Послѣ перв. пріем. бальзама больной чувств., какъ организмъ, измучен. болѣзн., наполн. нов. силами. На 3-5 день больн. уже чувств. облегч., а послѣ мѣс. всяк. леч. становится излишнимъ, потому что бол. побѣждена и силы возстановлены, не приход. даже повтор. курса леченія, т. к. бол. радик. излеч. Авранином, котор. даетъ прекр. аппитетъ, излечив., желуд. и кишечн. забол., быстро возстан. нервн. сист., излеч. полов. безсил. въ кор. срокъ. Полн. излѣч. при лѣченія сифилиса во всѣхъ стадіяхъ и во всѣхъ его послѣдствіяхъ: сухот спин. мозга (табесъ), туберк. легкихъ, безсиліе, слабость, малокровіе, прогрессивн. парл., трипперъ, люпусъ или волчанка, псоріазисъ, экзема, сикозъ, падучая болѣзнь (эпилепсія), туберк. костей и золотуха. Объ излѣченіи этихъ болѣзн. имѣются десятки тыс. нотар. и письм. благодарн. Бальзамъ премир. на европ. выст. съ наго. золот. мед. Треб. на всѣхъ язык. брош. Почт. расх. 2 фр. **АВРАНИНЪ** продается въ аптекахъ, а гдѣ его нѣтъ, высыл. нал. платеж. Требованія направлять **по адресу: ЛАБОРАТОРІЯ АВРАНИНЪ: 6, rue Maublanc, Paris (15e). Tél. Vaugir. 65 - 69. Métro: Vaugirard.**

ЛАБОРАТОРІЯ А. В. С.

31, Chaussée d'Antin, Paris (9).

РАДІЙ и ПРЕПАРАТЫ РАДІОАКТИВНЫЕ

Половое безсиліе излѣчивается радіоактивной мазью. Незамѣтное примѣненіе. Вѣрный результатъ. Банка — 45 фр. Курсъ лѣченія (3) — 120 фр.

Трипперъ и всѣ выдѣленія остро. хрон. прекращается радіоактивными бужами. Легкое примѣн. Быстр. и поразит. рзультаты. Курсъ лѣченія (10 бужъ) — 100 фр.

Простатитъ уничтожается радіоактивными свѣчками. Немедленный результатъ. Коробка изъ (6 св.) — 50 фр.

Метритъ бѣли опоздан. Радикальное лѣченіе Радіоактив. препаратами, (ovules). Коробка изъ 6 — 35 фр. 3 кор. — 100 фр.

Для справокъ и заказовъ:

Laboratoire A. B. C. 31, Chaussée d'Antin, Paris (9e).

IMPRIMERIE «PASCAL». 13, RUE PASCAL. PARIS. LE GÉRANT : J. BERRODIER.

4-й годъ
№ 78

ЧАСОВОЙ

15 Апрѣля
1932 г.

ОРГАНЪ СВЯЗИ РУССКАГО ВОИНСТВА ЗА РУБЕЖОМЪ ПОДЪ РЕДАКЦІЕЙ
В. В. ОРѢХОВА и ЕВГЕНІЯ ТАРУССКАГО

«LA SENTINELLE» Boîte Postale № 21 Asnières (Seine) ● Bi-mensuelle

НА СТРАЖѢ ПОРЯДКА

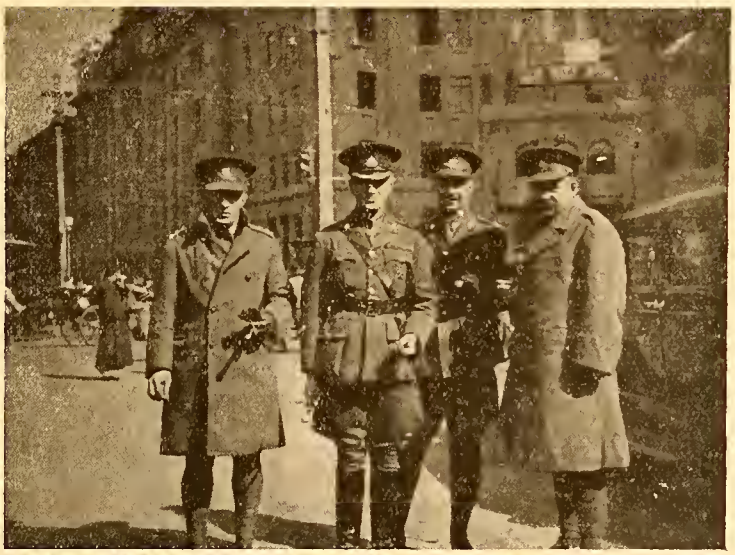

Русскіе въ Шанхаѣ

ЧАСОВОЙ

Органъ связи русскаго воинства за рубежомъ подъ редакціей **В. В. Орѣхова и Евгенія Тарусскаго.**

Военно-морской отдѣлъ: **С. К. Терещенко.**

РЕДАКЦІЯ. 29, rue du Colisée Paris (8).
Tél.: Elysées 07-55.

Пріемъ отъ 11 до 1 часу дня.

Во Франціи 3 франка. Заграницей 4 франка.

DIRECTEURS: B. OREKHOFF et E. RYCHKOFF

ПРЕДСѢДАТЕЛЬ ГЛАВНАГО КОМИТЕТА ФОНДА СПАСЕНІЯ РОДИНЫ ГЕНЕРАЛЪ МИЛЛЕРЪ ОБРАТИЛСЯ КЪ ЧЛЕНУ КОМИТЕТА ПРОФЕССОРУ И. П. АЛЕКСИНСКОМУ СО СЛѢДУЮЩИМЪ ПИСЬМОМЪ

Глубокоуважаемый Иванъ Павловичъ,

Разрѣшите принести Вамъ отъ имени Главнаго Комитета Фонда Имени Великаго Князя НИКОЛАЯ НИКОЛАЕВИЧА и моего лично наши самыя сердечныя поздравленія по случаю награжденія Васъ Королемъ АЛЕКСАНДРОМЪ орденомъ Св. Саввы 2-й степени.

Пользуясь настоящимъ случаемъ, я считалъ бы правильнымъ отмѣтить, что Русскіе люди Васъ искренно любятъ и высоко почитаютъ не только какъ выдающагося представителя Русской науки, врача-гуманиста и добраго человѣка, но и какъ искренняго Русскаго патріота, который всегда помнитъ о своей великой Родинѣ и всегда работалъ и работаетъ на дѣло ея освобожденія отъ власти насильниковъ-большевиковъ и ея національнаго возрожденія.

При этомъ положеніи оказанное Вамъ Монархомъ наиболѣе близкой по духу національнымъ русскимъ кругамъ страны высокое вниманіе вызываетъ у всѣхъ насъ чувства самой искренней радости и гордости Вами — нашимъ соотечественникомъ и единомышленникомъ.

Позвольте отъ души пожелать Вамъ дождаться въ добромъ здоровьѣ и бодрости счастливаго дня возвращенія на Родину, освобожденную отъ растлѣвающей ее большевицкой власти, и тамъ, на Родинѣ получить признательность и благодарность отъ Русскихъ людей и Русской власти за все то, что Вы сдѣлали для Россіи въ тяжелые годы лихолѣтья.

Примите увѣреніе въ моемъ искреннемъ уваженіи и таковой же преданности.

Искренно уважающій Васъ

Е. Миллеръ.

Редакція «Часового» присоединяется къ этому привѣтствію и вѣритъ, что всѣ воинскія организаціи, которыя столь обязаны профессору И. П. Алексинскому, сумѣютъ оцѣнить благородный жестъ Вѣрнаго Друга Россіи Короля Александра I, вознаградившаго по заслугамъ выдающагося русскаго хирурга и патріота.

ОТЪ РЕДАКЦІИ

Въ портфелѣ редакціи находится рядъ краткихъ исторій частей Россійской Арміи. Подобный матеріалъ продолжаетъ поступать и сейчасъ.

Уступая желаніямъ большого числа своихъ читателей, справедливо находящихъ, что краткія исторіи частей печатаются въ ущербъ общеинтересному матеріалу военнаго, военно-эпизодическаго или военно-историческаго характера, редакція находитъ возможнымъ печатать подобныя исторіи лишь въ номерахъ увеличеннаго формата.

Не располагая средствами для увеличенія журнала, редакція сообщаетъ, что исторіи частей будутъ печататься въ журналѣ при условіи уплаты по 75 франковъ за страницу текста, не считая клише.

Находящіеся въ редакціи матеріалы могутъ быть возвращены ихъ авторамъ, которыхъ просимъ объ этомъ сообщить и прислать деньги на пересылку. (Объявленіе это не касается Митавскаго гус. и Лифляндскаго пѣх. полковъ).

Общество Друзей «Часового» считаетъ нужнымъ отмѣтить исключительную отзывчивость по привлеченію новыхъ подписчиковъ журнала со стороны гг. членовъ Общества: поручика Бориса Тедли (Швейцарія), капитана Яремчука (Кармонъ-Форандъ), поручика Рейнфельда (Имфи), покл. Ольхорика (Польша), полк. Доможирова (Шанхай), полк. Тиме (Шанхай), которымъ Правленіе О-ства приноситъ большую признательность.

СЛѢДУЮЩІЙ № 79 «ЧАСОВОГО»

ПАСХАЛЬНЫЙ.

НА ОБЛОЖКѢ: Наверху: командиръ Русскаго полка Шанхайскаго Волонтерскаго Корпуса полковникъ Г. Г. Тимэ, капитанъ Ивановъ, докторъ Кузнецовъ и поручикъ Гапановичъ. Внизу: На боевомъ участкѣ полка.

(Фотографіи собственнаго корреспондента).

Военный отдѣлъ

Боевой участокъ Шанхайскаго русскаго полка

(Отъ собственнаго корреспондента)

Благодаря любезности Начальника Отдѣльнаго Русскаго Отряда Шанхайскаго Волонтерскаго Корпуса Маіора Тиме (Русской Службы, офицера Л.-Гв. Конно - Гренадерскаго полка), нынѣ командира Шанхайскаго Русскаго полка пишущему эти строки удалось побывать въ блестящей Русской части, на которой сейчасъ лежитъ, пожалуй, самая отвѣтственная работа по охранѣ безопасности и спокойствія Международнаго Сетельмента г. Шанхая.

До сего времени Отдѣльный Русскій Отрядъ состоялъ изъ двухъ ротъ по 147 штыковъ каждая, имѣя командирами: 1-ой роты — Капитанъ Степанищева и 2-й — Капитана Мархинина (оба Русской Службы Полковники). Въ день, когда мнѣ довелось побывать у волонтеровъ (16-го февраля) въ Отрядъ влилась третья Русскаго волонтерская рота (90 штыковъ) подъ командой Капитана (Русс. Сл. Гв. Полковника) Савелова.

16-го февраля, приказомъ Командира Шанхайскаго Волонтерскаго Корпуса, Русскій Отрядъ развернутъ въ полкъ, получивъ наименованіе «Шанхайскій Русскій Полкъ», командиромъ коего назначенъ Маіоръ Тиме. Помощникомъ Маіора Тиме является Капитанъ Ивановъ (Русс. Сл. Полковникъ).

Вскорѣ, послѣ полученія приказа о переименованіи Отряда въ Полкъ, на засѣданіи Муниципальнаго Совѣта Международнаго Сетельмента было рѣшено Русскій Полкъ еще увеличить на одну роту, а входящія въ него 3 роты довести до численности въ 150 человѣкъ каждая. Такимъ образомъ въ самомъ недалекомъ будущемъ полкъ четырехъ ротнаго состава будетъ насчитывать въ своихъ рядахъ 600 человѣкъ.

Командиромъ новой роты назначенъ Русской Службы Генералъ-Маіоръ Соколовъ (офицеръ Л.-Гв. Кирасирскаго Ея Величества полка).

За отличную службу полку будетъ пожаловано знамя, поднесеніе котораго отложено до окончанія событій. Въ настоящее время знамя уже готово. Полотнище знамени — шелковый Русскій Національный флагъ съ гербомъ города Шанхая. Гербъ представляетъ собою соединеніе національныхъ флаговъ державъ. Россія въ немъ представлена трехцвѣтнымъ флагомъ. Древко знамени увѣнчано крестомъ.

Казармы 1-ой роты, гдѣ мнѣ пришлось быть, помѣщаются [illegible] родъ. [illegible] оставляетъ осмотръ этого русскаго [illegible] уголка. Входя въ волонтерскую столовую сразу бросается въ глаза прекрасный образъ Св. Благовѣрнаго Князя Александра Невскаго, написанный волонтерами. Иконы въ кіотахъ съ лампадами въ помѣщеніи каждаго взвода. Прекрасно одѣтые дисциплинированные люди производятъ впечатлѣніе старой хорошей Русской части.

Послѣ осмотра помѣщеній 1-ой роты, командиръ полка, маіоръ Тиме, предложилъ проѣхать съ нимъ на боевой участокъ полка, который въ данный моментъ занимала 2-я рота капитана Мархинина.

Участокъ Шанхайскаго русскаго полка считается сейчасъ самымъ отвѣтственнымъ. Онъ тянется вдоль улицы Баундари родъ (граница Международнаго Сетельмента). На параллельной ей улицѣ, Бунъ родъ начинается зона полка. Идя отъ блиндажа на скрещеніе Бунъ родъ и Нордъ Хонанъ родъ, вы входите въ сдѣланный изъ мѣшковъ съ пескомъ ходъ сообщенія. Высота его настолько велика, что свободно можно ходить не боясь быть замѣченнымъ противниковъ. Для наблюденія необходимо встать на спеціальную ступеньку Если смотрѣть по Рэнжъ родъ, то въ шагахъ 250-ти вы увидите японскую баррикаду. На ней видно пулеметное гнѣздо и гнѣзда для стрѣлковъ. Идя дальше по ходу сообщенія мы попадаемъ въ блокгаузъ «Би» (одинъ изъ главныхъ узловъ обороны), сквозь бойницы, прикрытыя броневыми заслонками, видна улица Баундари родъ. Ее въ сторону Сѣвернаго вокзала, преграждаетъ китайская баррикада изъ мѣшковъ, а правѣе блокгауза «Би» виденъ домъ, занятый японцами. На противоположной сторонѣ Боундари родъ, въ пулеметномъ гнѣз-

Блокгаузъ и ходъ сообщенія.

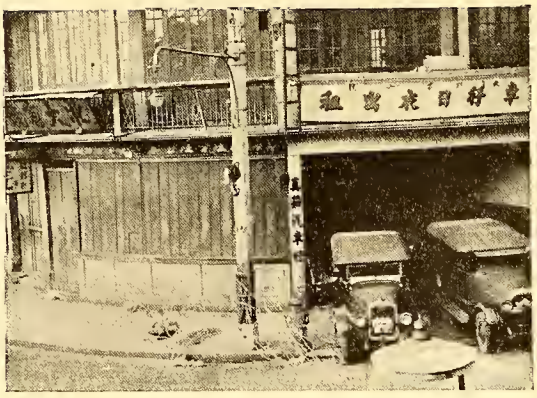

дѣ видны двѣ головы китайцевъ, мирно пьющихъ чай. На другомъ углу, на панели у гаража, лежитъ раскинувшись трупъ убитаго китайскаго солдата. Онъ обмотанъ колючей проволокой, которая по разбросанной по улицѣ мебели, завиваетъ своей паутчной улицу Нордъ Хонанъ родъ. Въ гаражѣ лежитъ убитый китайскій офицеръ, фуражка его валяется на панели противъ гаража. Правѣе гаража лежитъ лицомъ въ землю убитый китайскій кули. Далѣе виденъ еще трупъ. Всѣ дома про - тивоположной стороны Боундари родъ обожже - ны и полуразрушены — печальная картина боль - шого города разореннаго и опустошеннаго. Та ковъ пейзажъ передъ блокгаузомъ «Би». То же самое видно и съ наблюдательнаго поста у воротъ лѣваго фланга участка. Китайскій часовой изъ баррикады привѣтливо намъ улыбается. Киваютъ голова - ми и желтолицые пулеметчики, пьющіе чай около своего пулемета. Въ сосѣднихъ кварталахъ изрѣдка щелкаютъ ружейные выстрѣлы...

Боундари родъ, отдѣляющая Сетельментъ отъ Китайскаго города Чапея, представляетъ артерію, въ которую упирается лѣвый флангъ Японскаго фронта. Правый ихъ флангъ находится въ 20-ти километрахъ къ сѣверу у селенія Бузунгъ, при устьи рѣки Вампу. При столкновеніи китайцевъ съ японцами огонь обоихъ сторонъ шелъ вдоль Боундари родъ, мимо блокгауза «Би». Однако, во время боевъ, бывшихъ здѣсь, пули изрѣшетили деревянныя части блокгауза и слѣды ихъ видны на его кирпичныхъ стѣнахъ. За этотъ періодъ 4 русскихъ волонтера были ранены.

Я молча смотрѣлъ съ наблюдательнаго пункта на панораму разрушеннаго сѣвернаго вокзала и Чапея. Рядомъ со мной со спокойнымъ лицомъ и ясными синими глазами стоялъ командиръ этой блестящей русской части, маіоръ Тиме. Въ бинокль, въ сторону Вузунга, смотрѣлъ, только что вступившій въ строй полка, мой давнишній другъ бывшій офицеръ Л.-Гв. Кирасирскаго Ея Величества полка, а нынѣ членъ мѣстнаго «Райсъ Клуба» и владѣлецъ скаковыхъ лошадей, М. М. Соколовъ.

Высоко въ небѣ послышалось рокотаніе мотэровъ, и повсюду въ Чапеѣ затрещали безпорядочные ружейные выстрѣлы. Два японскихъ аэроплана пролетѣли съ запада на востокъ, блестя серебромъ, на фонѣ, порозовѣвшихъ въ лучахъ заходящаго солнца, высокихъ облаковъ.

Пора возвращаться... Тепло простились мы съ волонтерами шанхайскаго русскаго полка.

Ружейная трескотня кончилась. Гдѣ то вдали бухнула пушка.

Такъ развертывается у насъ война безъ нарушенія пакта Келлога и безъ разрыва дипломатическихъ сношеній. И, однако, только здѣсь на мѣстѣ всякій безпристрастный наблюдатель можетъ убѣдиться, что иначе и быть не должно. Только разумная культурная сила можетъ прекратить хаосъ, безправіе и воровство, вызваные безконтрольнымъ хозяйничаньемъ современныхъ властителей Китая. И только такая сила тамъ, на сѣверѣ, лишь однимъ призракомъ своимъ заставила поджать хвостъ интернаціональную шайку, терзающую Россію.

Кап. 2 р. **Б. Апрѣлевъ.**

О здравыхъ «мысляхъ» и ихъ «истолкованіи»

Моя статья «Пути освобожденія» обратила на себя вниманіе «Послѣднихъ Новостей», перепечатавшихъ къ свѣдѣнію своего круга читателей нѣкоторые изъ нея выдержки. По странному «совпаденію» (если это только было дѣйствительно совпаденіемъ) эти выдержки затрагиваютъ только одну сторону охваченной моей статьей картины — именно тѣхъ затрудненій, которые могутъ встрѣтиться на путяхъ освобожденія нашей многострадальной родины отъ коммунистической власти. Это «совпаденіе» не заслуживало бы вовсе вниманія если бы сами «выдержки» не сопровождались нѣкоторыми «толкованіями» редакціи газеты, толкованіями далеко несоотвѣтствующими истолковываемымъ мыслямъ.

Считая своимъ долгомъ, передъ безгласными совѣтскими подневольными людьми, (точку зрѣнія которыхъ я старался изложить въ своей статьѣ), не оставлять неяснымъ ни одного вопроса, я позволю себѣ теперь посмотрѣть въ «свѣтѣ пониманія» подневольнаго молчащаго совѣтскаго человѣка, и тѣ «толкованія» которые редакція «Послѣднихъ Новостей» сдѣлала къ отдѣльнымъ цитируемымъ ею выдержкамъ.

«Совѣтское правительство — говоритъ она послѣ первой цитаты — проще говоря достаточно сильно, чтобы сладить съ «буферомъ» исключительно собственными надежными силами». Да это почти такъ. Та комбинація образованія «буфернаго государства», о которой пока шла рѣчь, дѣйствительно таковa, **что коммунистическое правительство можетъ избѣгнуть привлеченія силъ русскаго народа въ борьбѣ противъ буфера, и тѣмъ сохранить свои шансы,** чего далеко не было бы если бы оно принуждено было бы выступить какъ правительство всей страны. Однако, рѣчь — у меня по крайней мѣрѣ, — шла не о возможности совправительства «справиться» съ «буферомъ», а о невозможности для «буфера» вызвать крупное напряженіе силъ коммунистической диктатуры.

Не «военную» безусловную **возможность** воспрепятствовать появленію «буфера» или его изничтоженія въ дальнѣйшемъ, имѣетъ коммунистическая власть, а просто «политическую» **нецѣлесообразность** рисковать многимъ въ этой борьбѣ. Это съ точки зрѣнія подневольнаго «тамбовскаго человѣка», ждущаго со дня на днь, съ недѣли на недѣлю избавленія, малодѣйствителенъ «буферъ», а не по своей полной «неосуществимости» изъ за военныхъ препятствій. А тѣмъ самымъ и вопросъ о томъ, чтобы «сладить» съ «буферомъ» можетъ рѣшаться коммунистами и вовсе не военнымъ путемъ, а просто напро-

Ликъ современной войны

(Продолженіе*).

О колоссальной роли, которая выпадетъ въ грядущей большой войны на **первый элементъ** грандіознаго союза: «авіація — химія — біологія», — **на авіацію бомбометательную**, — распространяться не приходится: это фактъ общеизвѣстный. Сдѣлаемъ лишь двѣ небольшія ссылки и коснемся одной характерной цифры.

Великій Солдатъ Франціи, почившій маршаль Фошъ, резюмировалъ значеніе бомбометательной авіаціи слѣдующими словами: «Аэропланъ, дѣлающійся съ каждымъ днемъ все болѣе способнымъ перевозить большіе грузы, даетъ средство разбрасывать большія количества ядовитыхъ матеріаловъ, отравляя цѣлыя арміи и дѣлая необитаемыми цѣлыя области. Химическая война находитъ въ аэропланѣ средство распространить ужасъ на протяженіи колоссальнѣйшихъ пространствъ».

Одинъ изъ виднѣйшихъ политическихъ дѣятелей Англіи, сэръ А. Чемберленъ, одной краткой фразой выпукло очерчиваетъ современное состояніе обороны «владычицы морей»: «Въ будущемъ, при защитѣ Англіи, армія и флотъ будутъ играть второстепенную роль». Вотъ что можно нынѣ сказать о гордости англійскаго народа — флотѣ.

Цифры же говорятъ слѣдующее: французская армія вступила въ Великую войну, имѣя въ своемъ составѣ авіацію въ размѣрѣ 1/4 проц. отъ всего количеста бойцовъ; а нынѣ мощная, реформированная по опыту истекшей войны и на вѣроятныхъ возможность будущаго та же французская армія имѣетъ этотъ новый родъ войскъ въ размѣрѣ 7½ проц., т. е., относительно, французская военная авіація **возросла въ 30 разъ,** увеличеніе колоссальное.

Почти половину всей боевой авіаціи каждой современной арміи составляютъ **бомбометательные самолеты,** а вся гражданская авіація—составляетъ **резервъ бомбометательной** (на передѣлку любого мощнаго пассажирскаго аэроплана въ бомбомета - тельный требуется лишь 6-7 часовъ времени; 2 часа на установку пулеметовъ и 4-5 часовъ на установку бомбодержателей). Такъ какъ Германія, по буквѣ Версальскаго договора, не имѣетъ права создавать собственную боевую авіацію (на территоріи Совѣтовъ это восполняется съ лихвой), то она свои «воздушные» расчеты и надежды, въ значительной мѣрѣ, строитъ на 80 пассажирскихъ линіяхъ (какъ, напр., — «Берлинъ — Багдадъ» и др.) могущественнаго отечественнаго треста «Люфтъ-Ганза», гдѣ курсируютъ громадные почтово - пассажирскіе самолеты, тренируется и совершенствуется кадръ искусныхъ пилотовъ, механиковъ и наблюдателей. Создаются воздушныя стратегическія базы и т. д. Весь этотъ сложный и громоздкій, но послушный и точный аппаратъ въ нужный моментъ будетъ немедленно превращенъ въ подлинныя и грозныя «химизированныя крылья войны». Вотъ почему на текущей конференціи въ Женевѣ нѣмецкіе делегаты такъ рѣзко отвергли первый и основной пунктъ французскаго плана разоруженія, трактующій объ «интернаціонализаціи частной авіаціи и постановкѣ ее подъ контроль Лиги Націй.

*) См. «Часовой» № 77.

сто передачей территоріи какому либо иностранному государству («вторая» опасность — позабытая въ выдержкахъ парижской газеты).

Но еще болѣе изумительнс «толкованіе» «Послѣднихъ Новостей» о томъ, что «недружелюбно встрѣтитъ буферъ и само населеніе СССР». Рядъ ими же напечатанныхъ свѣдѣній о жизни въ СССР при «пятилѣткѣ» и «соцстроительствѣ», долженъ бы былъ давно показать газетѣ, что такое — «мягкаго порядка» чувствс, какъ «недружелюбіе», не можетъ вообще имѣться въ условіяхъ адскаго существованія жителей «пролетарскаго отечества». Тамъ, гдѣ основная мысль человѣка связана съ желаніемъ какъ либо «пережить» завтрашній день; тамъ гдѣ полъ жилища измѣряется метрами, а ѣда — въ видѣ темнаго хлѣба и картофеля — граммами; гдѣ ежеминутнс ожидаешь стука въ дверь чекистовъ и «ударниксвъ» (въ переводѣ на европейскій языкъ — убійцъ и грабителей) имѣющихъ не только право, но и «обязанность» убивать и грабить, рѣчь вообще можетъ идти либо о ненависти (относящейся къ коммунистамъ и «соціализму ими «сооруженному»), либс о «безразличіи». Сила словъ и убѣжденій, особенно исходящихъ отъ партійцевъ (а «тамъ» все исходитъ только отъ нихъ) давно уже изсякла. Лишь одно освобожденіе отъ коммунистовъ и «соціализма», могло бы всколыхнуть пострадавшагося совѣтскаго человѣка. **Все «иное» лучше, чѣмъ настоящее положеніе.** Именно потому и война такъ желанна для подневольнаго совѣтскаго человѣка, что она **должна измѣнить** существующее положеніе. Сегодняшняя комбинація, дальневосточнаго «буфера», къ сожалѣнію **(и для совѣтскаго человѣка тоже),** изъ за общей политической и стратегической (мнѣ какъ бывшему начоперупру въ Кр. Ф.) прекрасно извѣстной обстановки этого «состоянія войны» дать во всякомъ случаѣ теперь не можетъ. Отъ этого сожалѣнія до предполагаемой «Послѣдними Новостями», «недружелюбности», конечно, безконечно далеко.

Достаточно ли сказаннаго чтобы убѣдить толкователей, какъ далеки въ дѣйствительности ихъ «истолкованія», отъ настроеній и мыслей совѣтскаго человека, державшагося съ самаго начала «соцстроительства» «тамбовской точки зрѣнія» («хоть китайцы»), точки зрѣнія, которая, съ каждымъ лишнимъ днемъ «пролетарской диктатуры», можетъ только усиливаться...

А. Соболевъ.

Роль **второго элемента** въ союзѣ: авіація — химія — біологія», — легко выяснится, если мы представимъ себѣ «боевой арсеналъ» современнаго бомбовоза.

Помимо оборонительнаго вооруженія — пушекъ и пулеметовъ, бомбовозъ несетъ и разнообразное оружіе активнаго дѣйствія: 1) **аэро-бомбы,** — разрушительныя, осколочныя, зажигательныя, химическія и бактеріологическія и 2) **спеціальные приборы** — для производства длительнаго химическаго зараженія большихъ районовъ мѣстности и для опусканія дымовыхъ завѣсъ.

Главнѣйшими аэро - бомбами при грядущихъ бомбардировкахъ нужно признать новѣйшія, чрезвычайно сильныя разрушительныя, зажигательныя и химическія бомбы. Вѣсъ **разрушительныхъ аэро-бомбъ** достигаетъ отъ нѣсколькихъ килограммъ до 2-хъ тоннъ (125 пудовъ); количество взрывчатаго вещества составляетъ около 40 проц. отъ полнаго вѣса бомбы; для разрушенія обычныхъ каменныхъ жилыхъ домовъ въ 3-6 этажей достаточны аэробомбы отъ 40 до 100 килограммъ; для разрушенія солидныхъ фабричныхъ и желѣзнодорожныхъ сооруженій необходимы болѣе тяжелыя бомбы (въ 200-500 килогр.); разрушительныя же бомбы предѣльнаго вѣса, въ 2 тонны, по полигоннымъ опытамъ, обладаютъ колоссальной силой и дѣлаютъ воронку въ 30 метровъ ширины и до 8 метровъ глубины; размѣры этой чудовищной бомбы — 4,1 метра въ высоту и 0,6 метра въ діаметрѣ.

Не менѣе сильными по своей боевой работѣ и моральному эффекту являются нынѣ и **зажигательныя аэро-бомбы.** Онѣ, обычно, значительно легче разрушительныхъ бомбъ, но, по чрезвычайно сильнымъ составамъ своихъ зажигательныхъ веществъ (термитъ, фосфоръ, магнезіумъ и т. д.), ущербъ, ими наносимый, — т. е. **огневое истребленіе,** — нужно признать даже выше разрушеній. Примѣняя бомбы «электроны» (изъ прессованнаго магнезіума; вѣсомъ всего лишь въ 1 килограммъ), которыхъ средній бомбовозъ можетъ поднять до 500, а эскадрилья въ 10 самолетовъ до 5000, — можно съ увѣренностью ожидать около 30 **проц. попаданій** въ строенія атакуемаго пункта, и, даже при уменьшеніи вѣроятности этой цифры вдвое, можно расчитывать одновременно зажечь до 1000 малыхъ пожаровъ, которые, распространяясь по вѣтру, могутъ слиться въ **единое грандіозное пожарище** (что и наблюдалось въ Чапей — при повторныхъ воздушныхъ японскихъ бомбардировкахъ), и тогда это море огня, сопровождаемое различными взрывами, обвалами и человѣческими жертвами, превратится въ истинное, долго непоправимое народное бѣдствіе.

Но истиннымъ бичемъ для гражданскаго населенія, какъ объекта уничтоженія **живой вражеской** силы при комбинированныхъ воздушныхъ бомбардировкахъ грядущей большой войны, безъ сомнѣнія, явится химія въ чистомъ видѣ, — мы говоримъ о **химическихъ аэро-бомбахъ.** Снаряженныя до 50 проц. своего вѣса сильными отравляющими веществами (вѣроятнѣе всего — фосгеномъ, ипритомъ, люиситомъ, — которые нынѣ стали «стандартными» боевыми газами, — и подобными имъ), эти бомбы, сброшенныя надъ атакуемымъ объектомъ совмѣстно съ разрушительными и зажигательными, — созда-дутъ огромныя облака - лавины весьма высокой концентраціи, которыя, при своемъ длительномъ и «объемномъ» дѣйствіи, будутъ растекаться и расплываться по площадямъ и улицамъ, какъ по каналамъ, — заползая въ дома, затекая во всѣ низы и подвалы, ниспадая невидимыми каскадами во входы метро, отдушины канализаціи и т. д.

Газовыя облака будутъ смѣшиваться съ дымомъ пожаровъ и тѣмъ въ сильной степени затруднять локализацію послѣднихъ. Облака чрезвычайно «стойкаго» газа - иприта (такъ называемыя «ипритныя гуманности») — будутъ не только губить и отравлять незащищенныхъ людей и животныхъ, создавая невообразимую панику, но онѣ «плотно» и надолго (до двухъ недѣль и больше) заразятъ всю окружающую мѣстность химически атакованнаго пункта, всю ростительность, источники питьевой воды, жилища и все что въ нихъ, продукты питанія и, наконецъ, медикаменты. Чрезвычайно легко, быстро и «экономно» (въ смыслѣ расхода иприта или люисита) производить подобныя длительныя зараженія цѣлыхъ районовъ мѣстности при помощи распыленія жидкаго иприта изъ особыхъ **приборовъ - баковъ,** спеціально устанавливаемыхъ на самолетахъ. Ипритная отрава должна быть немедленно распознана и уничтожена, обеззаражена соотвѣтствующими защитными средствами въ корнѣ, ибо, въ противномъ случаѣ, этотъ напитанный отравой районъ останется источникомъ длительнаго зараженія и угрозой для всего живого, и къ такому центру, какъ бы временно вымороченному, можетъ прекратиться всякій доступъ извнѣ и подвозъ продовольствія.

Послѣдніе воздушные массовые маневры почти надъ всѣми главными столицами Европы и Америки ясно показываютъ — **чего именно, и больше всего, боится человѣчество,** и вотъ какое общее теоретическое представленіе о возможныхъ результатахъ комбинированныхъ бомбардировокъ даютъ они намъ.

Прежде всего, они показали, что настойчиво ведомый массовый налето - прорывъ съ непрерывнымъ воздушнымъ боемъ — вполнѣ возможенъ и съ результатами положительными.

Далѣе они показали, что если, — не смотря на упорные воздушные бои и несомнѣнныя, весьма значительныя потери въ атакующихъ аппаратахъ; прорвавъ кольцо зенитнаго заградительнаго огня, — воздушная эскадра достигнетъ объекта своего дѣйствія (напр., вражеской столицы), то:

а) по мнѣнію **французскаго генерала Нисселя** (его лекція въ «О-вѣ возстановленія Франціи» въ сентябрѣ прошлаго года): «Для полнаго уничтженія Берлина или Парижа въ одинъ налетъ — достаточно 2.500 бомбовозовъ, несущихъ по 2 тонны газовыхъ бомбъ» (но эта сверхъ-эскадра, эта воздушная армада — колоссальна! она подъ силу развѣ одной Франціи, но при одномъ условіи, — что одновременно будутъ участвовать и воздушныя силы ея союзниковъ.

б) по мнѣнію **англійскаго полковника Феллера** (его книга «The Reformation of War»): «Въ пер-

вые дни войны Лондонъ можетъ подвергнуться нападенію 500 аэропланов, несущихъ каждый около 500 десятифунтовыхъ бомбъ, заряженныхъ газомъ ипритомъ. Сброшенныя на городъ, эти бомбы создадутъ не меньше 200.000 смертоносныхъ очаговъ. Черезъ полчаса послѣ нападенія, Лондонъ превратится въ огромный сумасшедшій домъ: жизнь и движеніе будутъ остановлены, госпитали будутъ осаждаться ревущей толпой, въ богатыхъ центрахъ начнутся грабежи и пожары»;

в) по мнѣнію **нѣмецкаго генерала фонъ-Дейлинга** (его статья въ «Манчестеръ Гардіенъ», лѣтомъ прошлаго года): «Небольшая эскадра въ 50-60 бомбовозовъ, взявшихъ по 1 килогр., а всего около 30 тысячъ такихъ бомбъ, сдѣлаетъ при атакѣ до 5.000 одновременныхъ пожаровъ и

г) по мнѣнію **американскаго генерала Амоса Фрайса** (Фишманъ: «Газовая война»): «100 тонъ люисита, сброшенные только 50 аэропланами (2-хъ тонныя бомбы) сдѣлаютъ необитаемымъ весь Нью-Іоркъ, по крайней мѣрѣ на недѣлю. Съѣстные припасы, вода, медикаменты — будутъ отравлены, и не будетъ никакой возможности ни помочь уцѣлѣвшимъ, ни похоронить мертвыхъ».

Обращаясь теперь не къ гадательнымъ и теоретическимъ выводамъ воздушныхъ маневровъ, а къ реальной, «живой» дѣйствительности происшедшаго за истекшій февраль мѣсяцъ подъ Шанхаемъ, мы, — при всѣхъ, почти ежедневныхъ японскихъ воздушныхъ операціяхъ «малаго масштаба» (29-30 января — первыя разрушительныя и зажигательныя бомбардировки Чапея, — безъ всякаго предупрежденія; 31 января — атака 17 аэропланами арсенала Кіангуанъ; 3 февраля — атака фортовъ Вузунга и Пучанъ; 6 февраля — налетъ 12 аэропланов на Чапей; 20-23 февраля — усиленная воздушная бомбардировка и атака японцами Кіангуана и т. д.), — видимъ лишь примѣненіе разрушительныхъ и зажигательныхъ бомбъ, и совершенно не встрѣчаемся съ примѣненіемъ спеціально химическихъ аэробомбъ, съ боевыми газами.

Это, несомнѣнно, объясняется не гуманными чувствами японцевъ по отношенію къ китайскому населенію четырехмилліоннаго Шанхая, а близостью района международныхъ концессій, расположеннаго вблизи главнаго объекта ихъ бывшихъ вожделѣній, — Чапея, — между Сѣвернымъ и Южнымъ вокзалами, — боязнью нанесенія газовыхъ облаковъ на эту запретную территорію и массоваго отравленія тамъ европейцевъ. Тѣмъ не менѣе, потери среди гражданскаго населенія Шанхая отъ ряда воздушныхъ бомбардировокъ достигаютъ — до 8.000 (а по нѣкоторымъ свѣдѣніямъ — до 10.000) человѣкъ.

(Продолженіе въ слѣд. номерѣ).

Н. П. Ивановъ.

Примѣчаніе. Въ предыдущемъ №, въ той же статьѣ вкралась досадная опечатка. Напечатано: «...самые жизненные и стойкіе нервы длительнаго народнаго напряженія и сопротивленія заложены именно въ толщѣ милитаристическаго тыла». Нужно читать: «въ толщѣ **милитаризованнаго** тыла».

Редакція.

ХИМИЧЕСКІЕ МАНЕВРЫ ВО ФРАНЦІИ.

Санитарная помощь.

Двѣ конныя атаки на германскую кавалерію

Въ началѣ войны 1914 года германцы, если не считать дивизіонной кавалеріи, имѣли въ Восточной Пруссіи, противъ восьми съ половиной русскихъ кавалерійскихъ дивизій, всего только одну 1-ую Кавалерійскую дивизію, а потомъ двѣ: 1-ую и 8-ую (Саксонскую).

Неудивительно, что при такомъ неравенствѣ силъ Германская кавалерія была крайне осторожна: не принимала конныхъ атакъ, спѣшивалась и отстрѣливалась, а потомъ пряталась за свою пѣхоту.

Однако, 29 и 30 сентября (новаго стиля) я былъ очевидцемъ, какъ двѣ небольшія части Германской Кавалеріи были вынуждены принять бой въ конномъ строю и притомъ въ самыхъ невыгодныхъ для себя условіяхъ.

Стратегическая обстановка была такова: 28-го сентября Германская 1-ая Ландверная дивизія генералъ-лейтенанта фонъ-деръ-Гольца осаждала крѣпость Осовецъ. Для деблокады крѣпости, съ юга, со стороны г. Ломжи, по направленію на Стависки, Щучинъ и Граево, т. е. на сообщенія 1-ой Ландверной дивизіи съ Восточной Пруссіей, были двинуты войска Русскаго VI-го армейскаго корпуса, въ составъ котораго входила и 4-ая Кавалерійская дивизія*).

29-го сентября, когда эта дивизія миновала Стависки, Командиръ 2-ой бригады замѣтилъ, что съ востока появился германскій офицерскій разъѣздъ силою около 30 коней; онъ направлялся въ промежутокъ между м. Стависки и хвостомъ колонны.

Всадники шли разомкнуто, полевымъ галопомъ и были безъ пикъ. Командиръ 2-ой бригады приказалъ полутора сотнямъ 4-го Донского каз. полка, шедшихъ въ хвостѣ колонны, немедленно повернуть кругомъ, построить «лаву» и захватить непріятельскій разъѣздъ. Началась отчаянная погоня; однако, германскія лошади оказались рѣзвѣе казачьихъ. Офицеру и приблизительно 15 всадникамъ удалось уйти въ Восточную Пруссію, а остальные 15 около деревни Баржиково были загнаны въ болото, гдѣ 8 человѣкъ были заколоты или изрублены, а семь человѣкъ сдались въ плѣнъ. Они оказались ландвернаго эскадрона 1-го германскаго драгунскаго полка.

29 сентября, 4-ая Кавалерійская дивизія ночевала въ имѣніи Грабово и въ ближайшихъ деревняхъ.

На слѣдующій день, т. е. 30 сентября, VI Армейскій корпусъ продолжалъ свое наступленіе. Пѣхота наступала по шоссе Стависки-Щучинъ-Граево, а 4-ая Кавалерійская дивизія — лѣвѣе.

Около полудня, когда авангардъ 4-ой Кавалерійской дивизіи**), пройдя дер. Вульку, спѣшился и вступилъ въ бой съ мелкими частями непріятеля, преградившими ему путь, главныя силы дошли до р. Виссы и остановились у фольварка Вальцеръ. Начальникъ дивизіи и командиръ 1-ой бригады находились при авангардѣ. Въ это время справа (со стороны шоссе Щучинъ-Граево неожиданно появился германскій эскадронъ силою около 50-60 коней. Германцы были безъ пикъ, шли полевымъ галопомъ въ разомкнутомъ двухъ-шереножномъ строю и направлялись въ интервалъ между авангардомъ и главными силами. Командиръ 2-ой бригады, командовавшій главными силами, приказалъ взводу 8-ой конно-артиллерійской батареи сняться съ передковъ, подпустить германцевъ поближе и открыть огонь; двумъ эскадронамъ 4-го Уланскаго Харьковскаго полка (3-му и 6-му) перейти черезъ рѣку Виссу и атаковать германцевъ, послѣ того, какъ они будутъ обстрѣляны.

Эти приказанія были въ точности исполнены.

Первый снарядъ пролетѣлъ надъ головами, зато второй и третій разорвался передъ самымъ фронтомъ. Четыре всадника на полномъ скаку упали вмѣстѣ съ лошадьми. У одной лошади была оторвана правая нога, а у другой — полъ головы съ ухомъ. Уланы бросились въ атаку, охватывая германцевъ своимъ лѣвымъ флангомъ, чтобы отрѣзать ихъ отъ Бенчковскаго лѣса. Атакованная часть оказалась 2-мъ гвардейскимъ эскадрономъ Ландвернаго Кавалерійскаго полка. 22 драгуна было убито и ранено; 2 офицера и 31 драгунъ сдались въ плѣнъ.

Интересно прочесть объ этомъ боѣ подлинное донесеніе командира германскаго эскадрона, оберъ-лейтенанта Хельдорфа, своему начальнику дивизіи ген.-л. фонъ-деръ Гольцу (оригиналъ хранится у автора этой статьи).

30 сентября, во 2-омъ Гвардейскомъ Ландверномъ эскадронѣ было на лицо только 53 всадника, такъ какъ эскадронъ понесъ большія потери въ сраженіи при Танненбергѣ и въ послѣдующіе дни, во время развѣдокъ. Командиръ 33-й Ландверной бригады поручилъ мнѣ наблюдать за переправами черезъ р. Виссу и развѣдывать по ту сторону ея.

Утромъ я обнаружилъ наступленіе со стороны г. Ломжи значительныхъ непріятельскихъ силъ, около

Кав. бой у ф. Вальцеръ 17(30) Сент. 1914 г.

*) 4-ой кав. дивизіей командовалъ ген.-лейт. Толпыга, 1-й бригадой ген.-м. Каяндеръ, а 2-й бригадой ген.-м. Мартыновъ.

**) 4-й драгун. Екатеринославскій полкъ.

ВОЕННО-МОРСКОЙ ОТДѢЛЪ

Мысли о возстаніи на флотѣ

Кап. 2 ранга КАРПОВЪ.

(Продолженіе. См. «Часовой» № 77).

Если бы возможность возстанія на флотѣ существовала бы, то прежде чѣмъ поднимать его, его вожакамъ надо подумать о томъ, **при какихъ условіяхъ это возстаніе можетъ завершиться удачно,** чтобы **революціонерамъ,** захватившимъ власть надъ флотомъ, можно было бы **его использовать, а не сдаться** черезъ короткое время жестокому врагу.

Очевидно, что **возставшій флотъ можетъ только тогда активно дѣйствовать** и разсчитывать на успѣхъ, **когда ему обезпечена его база** съ запасами угля, масла, провизіи, боевыхъ припасовъ, съ средствами для ремонта машинъ кораблей и т. д.

Это и есть первѣйшее условіе удачи возстанія флота, ибо всѣ запасы на корабляхъ всегда въ мирное время ограничены, особенно запасы топлива и провизіи. Кромѣ того, **корабли не могутъ въ случаѣ неимѣнія порта,** въ которомъ они могли бы спокойно стоять, **дать какую либо точку соприкосновенія возставшихъ съ заграницей,** такъ какъ они сами **изолированы отъ нихъ.** Такое возстаніе просто **гибельно.**

Слѣдовательно **прежде чѣмъ подымать возстаніе на флотѣ, надо организовать возстаніе въ самой базѣ флота на берегу среди ея гарнизона, береговыхъ командъ флота и береговой артиллеріи,** а также **рабочихъ порта и жителей города — базы.** Только тогда, **когда въ базѣ разовьется возстаніе, тогда уже долженъ вступать флотъ** — корабли, поднимая бунтъ на самихъ корабляхъ и посылая дессантъ въ базу на помощь возставшимъ, а не наоборотъ. **Это есть основное положеніе организаціи возстанія на флотѣ.** Однако, **этого мало — необходимо помнить, что базы флота** въ большинствѣ случаевъ расположены на материкахъ (у насъ, напр., Севастополь, Владивостокъ) и потому онѣ **могутъ быть довольно легко взяты вѣрными войсками съ суши. Поэтому необходимо, чтобы возстаніе вспыхнуло бы не только въ одной точкѣ — базѣ, но въ цѣломъ широкомъ, окружающемъ ее ,приморскомъ районѣ.**

Кромѣ этихъ двухъ основныхъ положеній — 1) **организаціи возстанія въ окружающемъ базу флота районѣ** и 2) **организаціи возстанія въ самой базѣ флота прежде поднятія возстанія на флотѣ,** необходимо помнить еще и о томъ, что запасы въ базахъ флота въ мирное время тоже сравнительно **невелики** и потому надо **сразу же думать объ ихъ пополненіи.** Они могутъ быть пополнены, или доставкой изъ своихъ же большихъ складовъ и районовъ ихъ добыванія (угольныхъ шахтъ, нефтяныхъ промысловъ, или складовъ), или изъ-за границы, но тогда въ обмѣнъ на товары, или золото. Поэтому необходимо **съ первыхъ же шаговъ охватить возстаніемъ и эти районы и пути отъ нихъ къ морю.** Если своихъ складовъ топлива не имѣется, то придется захватить власть въ такомъ районѣ, изъ котораго сразу можно вывезти заграницу какой либо ходкій товаръ для обмѣна его на топливо флоту и все необходимое повстанцамъ. Затѣмъ, наконецъ, **возстаніе должно быть обезпечено хлѣбомъ и продовольствіемъ** на

2-3 дивизій, и послалъ объ этомъ донесеніе командиру бригады. Затѣмъ, тѣснимый непріятелемъ и считая свою задачу исполненной, хотѣлъ присоединиться къ своей отступающей пѣхотѣ, но сперва у дер. Дыбло, а потомъ у дер. Бзуры болѣе сильныя непріятельскія конныя части (должно быть, части 4-ой отдѣльной Кавалерійской бригады) преградили мнѣ путь. Оставалось одно — проскочить въ Восточную Пруссію между двумя непріятельскими пѣхотными колоннами, которыя шли по шоссе Щучинъ-Граево въ разстояніи около 600-800 метровъ одна за другой. Черезъ шоссе мы перешли безъ потерь и даже не увеличивая аллюра, потому что Русская пѣхота, повидимому, приняла насъ за своихъ и не открывала огня. Но когда мы двинулись дальше, по болотистому лугу, то неожиданно подверглись сильному артиллерійсокму огню со стороны батареи, стоявшей лѣвѣе, позади деревни и потому не замѣченной нами раньше (батарея стояла въ походной колоннѣ, позади дер. Скае). Одновременно, мы были атакованы нѣсколькими эскадронами. Наши потери, насколько мнѣ удалось ихъ установить, равнялись 22 убитымъ и раненымъ; около 31 драгуна, послѣ храбраго сопротивленія, сдалось въ плѣнъ. Моя лошадь, получивъ два ранения, упала вмѣстѣ со мной на полномъ скаку. Въ тотъ моментъ, когда я пытался ее поднять, я былъ окруженъ непріятельскими всадниками. Такъ какъ всѣ патроны моего Браунинга уже были разстрѣляны, я сдался безъ сопротивленія. Также сдался и оберъ-лейтенантъ Неезе.

А. Мартыновъ.

значительный срокъ пока его не подвезутъ изъ-за границы.

Такимъ образомъ, **резюмируя сказанное,** мы можемъ утверждать, что съ военной точки зрѣнія **для возможности ширкаго возстанія необходимо:** 1) прежде всего **имѣть въ своихъ рукахъ море;** 2) для этого можно **пользоваться, или иностраннымъ флотомъ,** что весьма затруднительно, **или правительственнымъ** возставшимъ флотомъ, что все же легче и **выгоднѣе** иностраннаго; 3) **для захвата правительственнаго флота** и успѣшнаго использованія его **необходимо организованное возстаніе сначала въ районѣ базы флота, въ самой базѣ, и, наконецъ, на флотѣ;** 4) что такъ же **необходимо для пополненія запасовъ** флота и **вооруженія повстанцевъ** по возможности **парал - лельное возстаніе въ районахъ,** имѣющихъ **топливо, хлѣбъ и вообще правизію и цѣнные ходовые товары** для полученія **обмѣна изъ-за границы.** Это обстоятельство весьма важно, ибо **первое дѣйствіе правительственной власти** будетъ направлено къ **локализаціи** — отрѣзанію **района возстанія** отъ остального міра и внутренности страны и тутъ **страшно важно какъ можно скорѣе получить поддержку изъ за границы и продержаться до нее собственными запасами.**

Конечно, это будетъ значительно облегчено сообщеніемъ по морю со своими же (на первое время) районами, питающими возстаніе. Слѣдующимъ соображеніемъ по обезпеченію возстанія является **неожиданность и быстрота его распространенія, для чего напряжены всѣ силы возставшихъ,** ибо въ **этомъ** главнымъ образомъ и **заключается залогъ успѣха,** такъ какъ преимущества регулярныхъ войскъ надъ полуорганизованными революціонными въ смыслѣ техническомъ громадны, а потому повстанцамъ нечего сидѣть и проводить время надъ хорошей организаціей ихъ войскъ и флота въ занятыхъ ими районахъ, а необходимо на всѣхъ парахъ раздувать возстаніе по всей странѣ, не давая опомниться власти. Послѣднее требуетъ **большого числа самоотверженныхъ агитаторовъ, большого количества революціонной литературы и быстрыхъ способовъ ея переброски** (авіація).

Конечно, такое возстаніе желательно, да и необходимо сопровождать одновременно революціонными выступленіями — возстаніями въ **главныхъ** центрахъ страны **и по возможности разныхъ удаленныхъ отъ базы флота мѣстахъ** дабы принудить власть разбросать свои войска.

Политико-психологическая сторона возстанія.

До сихъ поръ мы говорили все это въ одномъ предположеніи — «если вообще возстаніе на флотѣ возможно». **Возможно ли оно?**

Если мы обратимся къ исторіи, то мы увидимъ цѣлый рядъ этихъ возстаній и на флотахъ и въ ихъ базахъ и притомъ увидимъ еще, что флоты почти неизмѣнно играли роль первыхъ застрѣльщиковъ — авангардовъ революцій. Не углубляясь далеко вспомнимъ хотя бы бунты нашего русскаго флота съ 1905 г. Въ 1905 - 6 г. на Балтійскомъ флотѣ произошли 1) возстаніе въ Свеаборгѣ — морской крѣпости гельсингфорской базы флота; 2) бунтъ въ Кронштадтѣ, съ трудомъ подавленный; 3) бунтъ на крейсерѣ «Память Азова»; 4) нѣсколько малыхъ бунтовъ на другихъ судахъ; 5) въ Черномъ морѣ въ тѣ же годы грозное возстаніе въ Севастополѣ на берегу и на половинѣ кораблей; 6) бунтъ на лин. кор. «Потемкинъ».

Въ 1917 г. въ февралѣ одними изъ первыхъ начали бунтовать кронштадскіе матросы и тамъ возстаніе не только не отставало отъ Петрограда, но шло впереди всего и изъ Кронштадта революціонная зараза быстро перекинулась на Гельсингфорсъ, Ревель и Або — стоянки флота. Кронштадтцы, да и вообще флотъ, получили отъ тогдашнихъ револю-

Морскіе маневры американскаго флота. Дымовая завѣса, протянутая авіономъ, чтобы скрыть свою эскадру.

ціонеровъ печальной памяти прозвище «красы и гордости революціи». Въ дальнѣйшемъ въ 1917 г. Кронштадтъ — база флота (тыловая) сдѣлался можно сказать, проклятой памяти цитаделью большевизма, изъ которой онъ захватилъ Петроградъ съ помощью этой «красы и гордости» и погубилъ Россію. Тоже было и въ Черномъ морѣ, но съ запозданіемъ. Не надо забывать и дальнѣйшаго. Въ 1918 г. въ Петроградѣ на судахъ минной дивизіи вспыхиваетъ первый контръ - революціонный бунтъ, плохо организованный (не было офицеровъ, такъ какъ они не вѣрили матросамъ) и быстро обманнымъ бразомъ подавленный. Въ 1919 г. береговая батарея главной кронштадской системы батарей «Красная Горка» (12 оруд.) была готова перейти къ бѣлымъ; 1921 г. февраль — всѣ бѣлые изгнаны, въ Кронштадтѣ происходитъ, хотя и неразумный (некому руководить), но сильный бунтъ. Неразумный уже потому, что возстаніе происходитъ зимой, когда всѣ выгоды островного положенія Кронштадта и его доступности съ моря уничтожаются толстымъ льдомъ, по которому его и берутъ вѣрныя большевикамъ войска. Затѣмъ, цѣлый рядъ мелкихъ бунтовъ на отдѣльныхъ кораблях, о которыхъ большевики скрываютъ и въ іюнѣ 1931 г. снова большой бунтъ въ Севастополѣ и на судахъ, несмотря на очень высокій процентъ коммунистовъ и комсомольцевъ на корабляхъ жестоко подавленный въ самомъ началѣ — организація была предана провокаторами.

Въ Германіи въ 1918 г. революцію, можно сказать, «открываетъ» своими бунтами въ Килѣ и Вильгельмсгафенѣ флотъ. Въ Англіи еще нѣтъ революціи, но въ 1931 г. ея флотъ уже бунтуетъ и т. д. и т. д.

⁂

Въ чемъ же **причины этой повышенной революціонности флотовъ?**

Вотъ повидимому главныя изъ нихъ:

1) **морская служба, море сами вырабатываютъ въ матросѣ** по сравненію съ сухопутными его товарищами - солдатами **значительно большую такъ наз. «сознательность»**, т. е. **развитость и большую самодѣятельность — иниціативу;**

2) **на флотъ**, особенно теперешній, **поступаютъ новобранцы грамотные, уже развитые умственно и въ большой части изъ рабочихъ — наиболѣе политически активнаго элемента.**

То, что мы сказали о «сознательности» является **необходимымъ** для осмысленнаго отношенія къ громадному количеству разныхъ весьма сложныхъ машинъ на кораблѣ; во вторыхъ эти же **сообразительность, смекалка и самостоятельность** (иниціатива) **постоянно требуются и развиваются жизнью на водѣ**, гдѣ человѣкъ очень часто рискуетъ — напримѣръ на шлюпкахъ въ свѣжую погоду, при работахъ съ электричествомъ, со всѣми машинами, съ которыми **нельзя зѣвать, долго соображать, ждать приказаній**, такъ какъ тутъ стихія и машина **либо** готоветъ **либо искалѣчитъ человѣка**, если онъ только будетъ механически знать, а не понимать самой сущности явленій. Это развиваетъ въ матросѣ привычку самостоятельно и притомъ критически мыслить, которая **не можетъ быть уничтожена**, такъ какъ **сама служба, какъ бы она ни неслась, вызываетъ ее.**

Третья весьма важная причина. Сравнительно **большая освѣдомленность**, часто на собственномъ опытѣ — своими глазами о томъ, **какъ живутъ другіе народы заграницей и критическое сравненіе жизни своего народа.**

Если для насъ и **въ старое, дореволюціонное время это сравненіе** жизни нашего рабочаго, нашего крестьянина, или нашей культуры городовъ, селъ, обработки земли **было не въ нашу пользу и революціонизировало матроса**, особенно при соотвѣтственной обработкѣ его нашими старыми эмигрантами, и революціонерами, то легко судить **на какія размышленія наводитъ посѣщеніе заграницы теперешнихъ краснофлотцевъ.** Извѣстно, что красному командованію флотомъ приходится принимать чрезвычайныя мѣры, чтобы экипажъ не разбѣжался заграницей и чтобы **онъ понялъ бы какъ то все это заграничное житье шиворотъ на выворотъ, но послѣдніе все таки не удается и люди больше вѣрятъ своимъ глазамъ и ушамъ**, чѣмъ коммунистической пропагандѣ.

Вотъ это обстоятельство — соприкосновеніе черезъ море съ заграницей, если даже и не личное ознакомленіе, то хотя бы изъ устъ авторитетнаго бывалаго матроса, этотъ **яркій и очевидный сравнительный урокъ двухъ міровъ** — пролетарско - совѣтскаго и буржуазнаго **чрезвычайно важенъ для насъ въ революціонномъ смыслѣ.**

И этого общенія съ заграницей не избѣжать. Такъ мы видимъ переходъ л. кор. «Севастополь» изъ Кронштадта въ Севастополь, легк. крейс. «Свѣтлана» такъ же, появленіе въ Босфорѣ миноносцевъ изъ Чернаго моря, плаваніе отряда крейсеровъ у береговъ Италіи и т. д., не говоря уже о регулярныхъ заграничныхъ рейсахъ коммерческихъ пароходовъ, матросы которыхъ все же разскажутъ портовымъ жителямъ тайну заграницы.

Ко всему этому **надо прибавить** еще **свойственную матросамъ повышенную смѣлость** («отчаянность» по матроски) традиціонно воспитывающуюся и средой, и моремъ.

Такова психологическая сторона этого вопроса. Поэтому какія бы мѣры ни предпринимались большевиками въ красномъ флотѣ, онъ никогда не избѣжитъ революціонирующаго дѣйствія моря и онъ будетъ всегда **наименѣе надежной коммунистической частью и наиболѣе уязвимымъ въ смыслѣ пропаганды противокоммунистическихъ національныхъ идей.**

Все это **съ несомнѣнностью насъ убѣждаетъ**, въ томъ, что то широкое возстаніе на флотѣ, о которомъ мы говорили выше, **вполнѣ возможно** и наиболѣе вѣроятно. И если большевики считаютъ(и не безъ основанія) французскій и англійскій флоты своими авангардами, то и мы можемъ считать **ихъ флотъ нашимъ авангардомъ.**

⁂

Все это были соображенія такъ сказать стратегическаго характера. Теперь перейдемъ къ тактическимъ, какъ было уже сказано изъ соображеній

общихъ **необходимо чтобы флотъ** — корабли — **возставалъ бы не первымъ, а вслѣдствіе уже вспыхнувшаго и успѣшно развивающагося возстанія въ базѣ.**

Того же требуетъ и психологія матросовъ на судахъ. Они всегда опасаются поднимать возстаніе на корабляхъ ранѣе бунта на берегу — «мы то возстанемъ, а берегъ съ батарей насъ перебьетъ»! Эта психологія настолько сильна, что, напримѣръ, при бунтѣ въ 1917 г. въ февралѣ - мартѣ мѣсяцѣ въ Гельсингфорсѣ матросы линейныхъ кораблей, на которыхъ было столько сильнѣйшей артиллеріи, первое время страшно боялись, что сухопутныя войска крѣпости Свеаборгъ могутъ по льду придти и взять эти корабли - форты! И если бы гарнизонъ Свеаборга не взбунтовался бы, бунтъ на флотѣ не осуществился бы. Бунтовщики всегда въ первые моменты бунта въ массѣ трусы и съ этимъ тоже надо считаться. Противъ этого средство одно — **быстрота распространенія возстанія и взаимная поддержка,** а такъ какъ корабли всегда чувствуютъ себѣ. отрѣзанными отъ берега и угрожаемыми имъ, то **берегъ и долженъ подать имъ примѣръ и увѣренность въ поддержкѣ.**

Если обратимся къ прошлому, то увидимъ въ 1906-7 г. два большихъ возстанія — одно въ Кронштадтѣ, другое въ Севастополѣ. Въ первомъ возстаніе вспыхнуло въ береговыхъ экипажахъ и части гарнизона крѣпости. Два дня Кронштадтъ былъ во власти перепившихся бунтовщиковъ, но корабли «держали нейтралитетъ», не вѣря силѣ бунтовщиковъ, **пропустили время и допустили перевозку** изъ Ораніенбаума гвардейскихъ **полковъ, которые и укротили мятежъ въ крѣпости,** а корабли такъ и не выступили.

Неудача революціонеровъ здѣсь объясняется во-первыхъ, ихъ **малой обработкой корабельныхъ** экипажей (на судахъ) во-вторыхъ, **промедленіемъ времени,** благодаря чему бунтъ въ базѣ былъ заду - шенъ, а отсюда уже явилось слѣдствіемъ невозможность его на судахъ.

Въ Севастополѣ бунтъ былъ болѣе продолжителенъ. **Взбунтовались сначала опять береговыя** части матросовъ, **потомъ и часть флота, руководимая** Шмидтомъ. Бунтъ былъ подавленъ **сначала на берегу,** пришедшими въ Севастополь сухопутными свѣжими частями, а **затѣмъ** уже огнемъ береговыхъ батарей **былъ усмиренъ крейсеръ «Очаковъ».** Словомъ, провалился бунтъ на берегу — проваливается онъ и на корабляхъ. При этомъ надо сказать, что большинство командъ было еще слабо революціонизировано и, слава Богу, вѣрно Царю.

Но **фактъ тотъ,** что **оба бунта были подавлены на берегу,** а не на корабляхъ.

Бунты на отдѣльныхъ корабляхъ совершенно безсмыслены и всегда кончались неудачей — либо сдачей ихъ правительству, какъ напримѣръ, крейсеръ «Память Азова» въ Балтійскомъ морѣ, либо въ лучшемъ случаѣ уходомъ заграницу лин. кор. «Кн. Потемкинъ Таврическій» (ушелъ въ Румынію). Такимъ образомъ еще разъ подтверждается, что вопросъ возстанія на флотѣ сводится главнымъ образомъ къ возстанію базы, а послѣднее можетъ быть достигнуто только при **совмѣстномъ выступленіи гарнизона базы съ флотомъ. 2-ое обстоятельство — мѣстоположеніе базы. Если она островъ, то дѣло очень облегчается,** такъ какъ возставшій флотъ можетъ (конечно, если нѣтъ льда) не допустить перевозки усмирительныхъ войскъ и при удобномъ случаѣ (наличіе валюты, или подходящаго товара можетъ изъ-заграницы получить нѣкоторое снабженіе за эти деньги, или за товаръ.

Если база стоитъ на материкѣ, то это хуже такъ какъ къ ней по сухопутью **могутъ подойти вѣрныя власти войска** — ихъ надо отбивать гарнизону и флоту. Поэтому -то и нуженъ широкій плацдармъ вокругъ **базы флота.**

3-ье обстоятельство — состояніе готовности къ выходу въ море противъ судовъ эскадры. Если су-

ФЛОТЪ С. Ш. С. А.

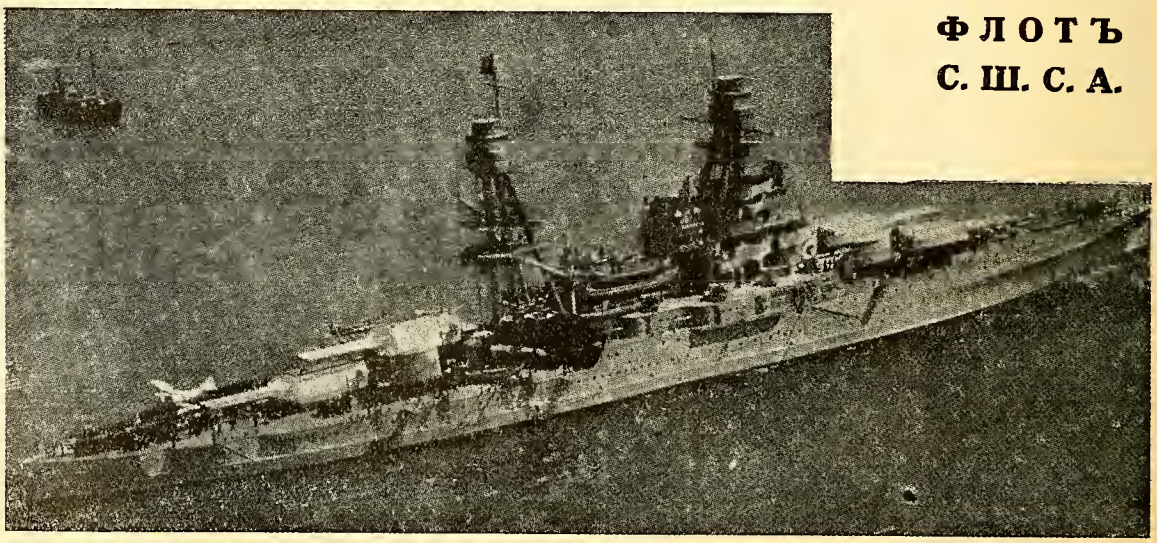

Современный американскій дреднаутъ «Калифорнія» (1921 годъ, 32600 тоннъ, 21 узелъ, 12-14", 20-5" ор.).

да не смогутъ выйти въ море, такъ какъ ихъ машины и котлы ремонтируются, то флотъ не можетъ быть уведенъ начальствомъ изъ базы, а если онъ готовъ, то чтобы онъ не могъ выйти въ море революціонерамъ, необходимо временно испортить судовыя машины, ибо выходъ эскадры въ море неминуемо повлечетъ за собой развалъ дѣла, и вотъ почему: выходъ въ море оборветъ связи заговорщиковъ, какъ съ берегомъ, такъ и между собой на корабляхъ, такъ какъ всѣ сигнальныя средства будутъ въ рукахъ начальства. Тогда среди революціонеровъ сразу начнется упадокъ духа, появится чувство изолированности и дѣло пропадетъ. Оттого-то всегда рекомендовалось отъ бунтовъ уходить въ море и тамъ расправляться съ бунтовщиками. Такъ дѣлаютъ и сейчасъ большевики.

Четвертое весьма важное обстоятельство — внезапность для начальства бунта — это дѣло правильной организаціи конспираціи, соблюденія тайны.

5-ое обстоятельство — хорошо продуманный планъ возстанія и, главное отличная подготовка его пропагандой, а также спайка между собой вождей возстанія ихъ дисциплинированность по отношенію къ своему центру. Съ другой стороны, въ ихъ дѣйствіяхъ должно быть проявлено много, очень много личной иниціативы, такъ какъ тутъ приказывать будетъ очень трудно (часто и некому) — пути связи ненадежны, пока не захвачены главные центры базы — центральныя телефонная и телеграфная станціи, электрическая станція, штабы флота и гарнизона и т. под.

6-ое, наконецъ, то, что необходимо, чтобы руководители были бы людьми интеллигентными и военными, т. е. изъ бывшихъ офицеровъ.

7-ое обстоятельство — это смѣлая и умѣлая пропаганда, такъ какъ это и есть тотъ рычагъ которымъ поднимается возстаніе. Можно сказать, что это есть единственный и важнѣйшій факторъ при подъемѣ возстанія.

Но о ея содержаніи и способахъ распространенія сейчасъ говорить преждевременно, такъ же, какъ и о томъ, какъ намъ практически надо поступать.

Здѣсь высказываются лишь отдѣльныя принципіальныя мысли, которыя могутъ послужить матеріаломъ для тѣхъ, кому придется дѣйствовать. Мысли эти извѣстны нашимъ противникамъ, такъ какъ они сами поднимали возстанія и ихъ сейчасъ удушаютъ, но въ нашей средѣ онѣ малоизвѣстны, такъ какъ мы этими дѣлами почти не занимались потому я смѣю надѣяться, что онѣ намъ быть можетъ и принесутъ нѣкоторую пользу.

Б. Карповъ.

ВЪ ВОЕННО-МОРСКОМЪ СОЮЗѢ

На собраніи Кружка Ревнителей Военно-Морскихъ Знаній, состоявшемся 22 марта, кор. гард. Н. И. Цвѣтковъ познакомилъ членовъ Кружка и пришедшихъ въ большомъ числѣ членовъ Союза, съ состояніемъ флотовъ С. Ш. Америки и Японіи. Докладчикъ не ограничился разборомъ чисто матеріальной стороны вопроса и обратилъ вниманіе слушателей на качества и рессурсы каждой изъ державъ, въ томъ, что касается личнаго состава флотовъ, на методы обученія и подготовки къ войнѣ, а также на средства и расположеніе ихъ боевыхъ базъ.

Послѣ перерыва предсѣдатель Союза, вице-адмиралъ М. А. Кедровъ, освѣтилъ тихо-океанскую проблему съ точки зрѣнія политической, указавъ на причины нарождающейся войны и на цѣли, преслѣдуемыя Японіей и С. Ш. Адмиралъ Кедровъ подробно остановился на интересахъ Россіи, на томъ, какова должна быть позиція національной эмиграціи въ этомъ вопросѣ и что она можетъ ждать отъ происходящихъ на Дальнемъ Востокѣ событій.

Слѣдующее собраніе, посвященное сообщенію кор. гард. инженера В. В. Гусева, о роли авіаціи въ будущей войнѣ, состоится въ помѣщеніи Союза, въ пятницу, 22 апрѣля.

Входъ свободный для чиновъ О. В. и В. М. Союзовъ.

— 22 марта состоялось очередное собраніе 1-й группы, присутствовавшей на засѣданіи кружка ревнителей военно-морскихъ знаній.

НЕЗАБЫТЫЯ МОГИЛЫ

† Мичманъ **Владимиръ Іосифовичъ Свѣнцицкій,** послѣ тяжелой и краткой болѣзни, скончался 24 марта въ Парижѣ и похороненъ тамъ же 27 марта, о чемъ извѣщаетъ Военно-Морской Союзъ.

ОБЪЯВЛЕНІЕ

Канцелярія Военно-Морского Союза сообщаетъ для свѣдѣнія членовъ Военно-Морского Союза, что за послѣднія три мѣсяца внесено отъ В. М. Союза:

По сбору Краснаго Креста на туберкулезныхъ — 360 фр.; на недѣлю студентовъ — 360 фр.; на Фондъ Спасенія Родины — 500 фр.; Комитетъ Помощи Дѣтямъ — 125 фр.; на Храмъ въ Брюсселѣ — 75 фр. Итого — 1415 фр.

Автомобильная школа МАРБЕФЪ

ПРИ ГАРАЖѢ МАРБЕФЪ

Самый большой гаражъ въ Парижѣ въ районѣ Champs-Elysées въ 10 этажей на 1000 машинъ

32-34, rue Marbeuf.

Tél. Elysées 58-83, 97-61 et la suite...
Métro: Marbeuf et R. P. Ch.-Elysés

Самая серьезная и добросовѣстная подготовка по автомобильной ѣздѣ и механикѣ на машинахъ и учебныхъ приборахъ нов. конструкціи.

ИЗДАНІЕ ВОЕННО-МОРСКОГО СОЮЗА.

АЛЕКСАНДРЪ ГЕФТЕРЪ

ВЪ МОРѢ КОРАБЛИ...

Цѣна 18 франковъ. Складъ изданія «Возрожденіе». Выписывать черезъ «Часовой».

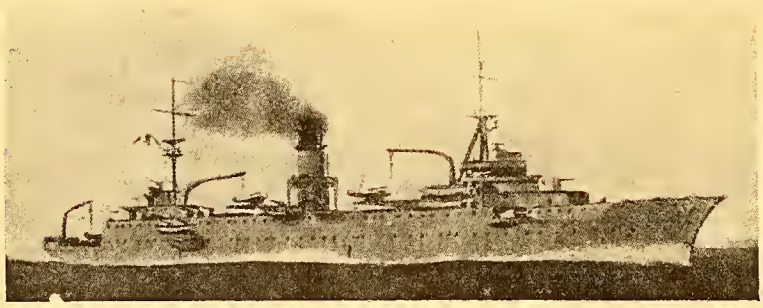

ФРАНЦУЗСКІЙ ФЛОТЪ.

Только что вступившій въ строй авіотранспортъ, «Постъ» (10000 т., 21 уз., 12-4" антиаэропл. ор., 20 авіоновъ. Авіац. база, метереологическая станція, глубинная почта, мастерскія и т. д.).

Морская хроника

С.С.С.Р. — Въ настоящемъ году предположено (?) построить для усиленія морской авіаціи 63 большихъ гидроплана бомбовоза, 242 истребителя, 86 развѣдчиковъ, 18 учебныхъ гидроплановъ и 16 небольшихъ дирижаблей типа Зодіака. Часть этихъ аппаратовъ будетъ построена на русскихъ заводахъ, часть на иностранныхъ.

— Итальянскія газеты придаютъ большое значеніе посѣщенію итальянскихъ верфей начальникомъ штаба Черноморскаго флота тов. Душиновымъ (простой матросъ, бывшій «начальникъ» Морской Академіи). Ожидается присылка съ русскихъ заводовъ техниковъ для обученія на итальянскихъ взамѣнъ чего всѣ заказы краснаго флота будутъ передаваться Италіи.

— Ледоколы «Красинъ» («Святогоръ»), «Ленинъ» («Петръ Великій») и «Малыгинъ» направились въ полярную экспедицію.

— Вышедшее 4 февраля изъ Мурманска рыболовное судно «Осетеръ» пропало безъ вѣсти со всей командой. На берегъ выброшено тѣло его капитана Новожилова.

— Турецкій пароходъ обнаружилъ посреди Чернаго моря совѣтскій корабль, носящійся по волнамъ безъ экипажа, погибшаго отъ холода. Почти всѣ тѣла были уже унесены волнами.

С.Ш.С.А. — Въ мартѣ въ Тихомъ океанѣ начались ежегодные маневры флота въ составѣ 202 вымпеловъ, т. е. соединенные эскадры Тихаго и Атлантическаго океановъ. Эти маневры дали поводъ предполагать, что они направлены противъ агрессивной политики Японіи въ Китаѣ, что совершенно не вѣрно, такъ какъ объ этихъ маневрахъ было извѣстно уже годъ назадъ, а полгода назадъ о нихъ уже сообщалось оффиціально. Въ прошломъ году въ нихъ участвовало 179 кораблей. Флотъ (развѣдочный) Атлантическаго океана настолько самъ по себѣ малочисленъ, что положеніе отъ его присутствія въ Тихомъ океанѣ, гдѣ сосредоточены уже нѣсколько лѣтъ назадъ всѣ морскія силы С. Ш., мало мѣняется. Но что еще годъ тому назадъ обезпокоило общественное мнѣніе Англіи и особенно Японію, это то, что базой маневровъ на этотъ разъ были назначены Гавайскіе острова, лежащіе посреди Тихаго океана на пути къ Японіи, что раньше никогда не имѣло мѣсто. Планъ маневровъ заключается въ томъ, чтобы отбить Гавайскіе острова, якобы занятые противникомъ и высадить на нихъ десантный корпусъ въ 40.000 человѣкъ. Во время этой операціи должно быть обращено особое вниманіе на дѣйствія авіаціи и особенно дирижаблей, и на дымовыя завѣсы разныхъ видовъ. Вслѣдъ за тѣмъ предполагается нападеніе флота и высадка десанта въ районѣ Панамскаго канала. Въ маневрахъ участвуютъ 12 дреднаутовъ, 17 крейсеровъ, 3 авіоматки, 81 миноносецъ, 33 подводныя лодки и 56 транспортовъ.

— Изъ освѣдомленныхъ источниковъ сообщаютъ, что строющіеся 10 крейсеровъ типа «Санъ Франциско» въ 10000 водоизмѣщенія будутъ значительно передѣланы и обращены въ «карманные броненосцы» типа германскаго «Дейчландъ».

— Предположено обратить на флотѣ серьезное вниманіе на борьбу съ удушливыми газами. Уже 1500 офицеровъ и матросовъ получили для этой цѣли спеціальное образованіе и сдали соотвѣтствующіе теоретическіе и практическіе экзамены, будучи погружены въ спеціальное помѣщеніе съ удушливыми газами.

Франція. — Въ серединѣ марта въ Тулонѣ на миноносецъ «Веско» (захваченный у нѣмцевъ миноносецъ «С. 134» въ 760 тоннъ), провѣрявшій ночные посты унтеръ-офицеръ сброшенъ въ воду и утонулъ. Арестованные 3 матроса были освобождены за отсутствіемъ уликъ. Однако, черезъ 10 дней тѣло унтеръофицера было найдено съ привязанной къ шеѣ 15-ти фунтовой гирей. Слѣдствіе возобновлено.

— Въ концѣ марта подобный случаѣ повторился на миноносцѣ «Мистраль». Матросъ ножемъ тяжело ранилъ сдѣлавшаго ему замѣчанія унтеръ-офицера.

— На гребной шлюпкѣ утонулъ ст. лейт. Веннень, к-ръ учебнаго миноносца «№ 349».

Англія. — Морская программа на 1932 годъ заключаетъ въ себѣ постройку 3 легкихъ крейсеровъ, 9 миноносцевъ, 5 канонерскихъ лодокъ, 3 подводныя лодки и 8 вспомогательныхъ судовъ.

— Флоту Атлантическаго океана возвращено его старое названіе «Хомъ Флитъ».

— Новые три крейсера въ 5000 тоннъ получили названіе «Арстуза», «Аяксъ» и «Амфіонъ».

Германія. — Австрійское правительство рѣшило вернуть Германіи гербъ и доску съ названіемъ крейсера «Эмдена», какъ извѣстно послѣ славной военной карьеры погибшаго у Кокосовыхъ острововъ въ 1914 году послѣ упорнаго боя съ австралійскимъ крейсеромъ «Сидней».

Мысли бѣлогвардейца

XVIII. У НАСЪ ОДИНЪ ВРАГЪ — СОВѢТСКАЯ ВЛАСТЬ

Нѣсколько дней тому назадъ я получилъ письмо отъ моего друга и нашего корреспондента въ Харбинѣ. Въ немъ много интереснаго: описывая вступленіе японскихъ войскъ въ городъ и констатируя тотъ исключительный порядокъ, который наступилъ теперь, послѣ китайской анархіи и многовластія продажныхъ «генераловъ», мой другъ присылаетъ мнѣ интервью съ человѣкомъ, бѣжавшимъ изъ Приморья. По его словамъ, подтверждаемымъ рядомъ данныхъ, во Владивостокѣ, послѣ, сравнительно съ остальной Россіей, спокойнаго властвованія большевиковъ, сейчасъ наступилъ періодъ жестокаго террора. Людей, у которыхъ въ прошломъ есть хоть тѣнь «буржуазности» или хотя бы пассивнаго сотрудничества съ бѣлыми, бросаютъ въ тюрьмы и держатъ въ ужасныхъ условіяхъ «заложниками», на случай японскаго выступленія; нѣтъ границъ издѣвательствамъ наѣхавшихъ чекистовъ, нѣтъ также сомнѣнія въ томъ, что, въ случаѣ, если проникнетъ въ стѣны совѣтской каторги хоть лучъ надежды на какое-то желаніе органи зовать походъ противъ большевиковъ, улицы Владивостока покроются кровью разстрѣлянныхъ и замученныхъ людей. Да и только ли Владивостока?

Вся Россія стонетъ подъ жестокой и поистинѣ сатанинской властью кровавыхъ сатраповъ...

***

«Кто далъ намъ право дѣлить и раздавать русскую землю?», сказалъ въ своемъ послѣднемъ докладѣ генералъ Деникинъ. «Если отдавать Дальній Востокъ японцамъ, то почему не отдать Карелію финнамъ, Ингерманландію — эстонцамъ, Бессарабію — румынамъ и т. д.».

Слова эти были сказаны бывшимъ Главнокомандующимъ по поводу попытокъ нѣкоторыхъ круговъ русской общественности освѣтить вопросъ о возможности образованія подъ иностраннымъ протектора томъ буфернаго государства, которое явилось бы базой для борьбы съ большевиками.

Хотя я смотрю на дальневосточную эпопею въ высшей степени пессимистично и увѣренъ въ томъ, что японцы, если захотятъ, просто на просто купятъ у большевиковъ то, что имъ надо, вопросъ этотъ пріобрѣтаетъ настолько большое принципіальное значеніе, что обойти молчаніемъ его нельзя.

Предположимъ на одну минуту, что какая-ни будь держава, рѣшившись на борьбу съ большевиками, начала бы успѣшное наступленіе противъ нихъ съ цѣлью освобожденія части территоріи, на которой вслѣдъ за изгнаніемъ большевиковъ установились бы нормальная жизнь, право и свобода.

Конечно, никто не могъ бы дать русской эмиграціи права рѣшать судьбу этой территоріи, но, вѣрю, что всѣ русскіе патріоты и, вообще, всѣ люди, не потерявшіе еще жалости къ человѣческимъ страданіямъ, были бы на сторонѣ войскъ, идущихъ противъ большевиковъ. Скажу дальше, даже тѣхъ войскъ, которыя бы не соотвѣтствовали нашему представленію, какъ о войскахъ, дружественныхъ будущей Россіи. Ибо, скажу я также прямо, какъ и А. И. Деникинъ, кто далъ право намъ, сидящимъ подъ охраной иностраннаго закона, обрекать на страданія тысячи русскихъ людей, виновныхъ только въ томъ, что, — закабаленные совершенно исключительнымъ, недоступнымъ нашему пониманію режимомъ, — они не могутъ поднять противъ власти того національнаго возстанія, котораго мы тщетно ждемъ много лѣтъ.

Это вовсе не значитъ, что со всякой державой, со всякими войсками мы должны идти противъ большевиковъ. Да врядъ-ли мы и понадобимся всякой державѣ, наконецъ, увы, врядъ ли она насъ спроситъ...

Но будемъ говорить также прямо и дальше: имѣемъ-ли мы право бросать камни въ тѣхъ русскихъ людей, которые извѣрившись въ возможности внутренней революціи въ Россіи, которые, видя, какъ подъ бокомъ у нихъ гибнутъ ихъ-же соотечественники, рѣшаются принять непосредственное участіе въ борьбѣ, памятуя, что самый страшный врагъ — это большевики, что, если ждать дальше, то и самой Россіи не станетъ...

***

«Хоть китайцы», передавалъ А. Соболевъ въ № 76 «Часового» слова тамбовскаго мужика. «Да если войдутъ японцы во Владивостокъ, то населеніе на колѣняхъ встрѣтитъ ихъ, какъ встрѣтитъ кого угодно, кто избавитъ ихъ отъ мукъ, издѣвательствъ и позора, такъ пишетъ мнѣ со словъ бѣжавшаго мой другъ изъ Харбина.

— «Это обывательщина», скажутъ мнѣ новоявленные патріоты изъ тѣхъ, кто разрушалъ Россійское Государство или тѣ, кто безгранично дискредитируя идею монархіи, видятъ въ совѣтской кровавой бутафоріи новую эру, а въ страдальцахъ пятилѣтки — новаго человѣка.

— «Пусть обывательщина», отвѣчу я. «Но я знаю одно: Россія съ каждымъ днемъ гибнетъ, уничтожено самое ея имя, осквернена вѣра, убита семья, молодежь превращается въ моральныхъ уродовъ, самые ростки здороваго и честнаго убиваются въ зародышѣ. И хотя права на раздачу «клочковъ» Россіи я не имѣю, но если черезъ десять лѣтъ моя родина обратится въ страну людей безъ чести и совѣсти, къ чему такъ стремятся большевики, если тамъ будетъ убито все, чему я поклонялся и чѣмъ я живу, то эта страна, которая уже перестанетъ быть Россіей, не только не будетъ мнѣ нужна, но можно предвидѣть моментъ, когда весь міръ вынужденъ будетъ встать на защиту культуры и права противъ кабѣга новаго Аттилы.

Но я вѣрю въ другое — въ будущее Россіи, которой не страшны временныя отторженія терри-го-

ній, временная остановка ея исторической миссіи; **Россія, освобожденная отъ большевиковъ какой угодно цѣной свое возьметъ.**

⁂

Двѣнадцать лѣтъ эмиграціи мы посвятили спорамъ, разговорамъ и эффектнымъ докладамъ, двѣнадцать лѣтъ мы ждемъ у моря погоды. За эти двѣнадцать лѣтъ старательно убиваются и въ нашихъ рядахъ ростки активности и жертвенности.

И когда изстрадавшіеся люди тамъ, на мѣстахъ, не видя никакого руководства отъ людей, которымъ они вѣрили и отъ которыхъ ждали инціативы, — берутся за винтовку, имъ кричатъ: «Не смѣйте! Вы не подумали о будущей Россіи». Той Россіи, которой можетъ и вообще не быть.

⁂

Во время одного изъ послѣднихъ докладовъ о Дальнемъ Востокѣ, гдѣ ненужно произносились такія слова, я вспомнилъ молодого поручика, уѣхавшаго недавно на подвигъ «туда». Онъ мнѣ сказалъ «Ѣду съ твердой готовностью сдѣлать все для Россіи и какъ можно больше зла большевикамъ, но какъ больно сознаніе того, что здѣсь я оставляю типичный «тылъ» 19 года съ его расхлябанностью, политиканствомъ и интригами. Если я паду тамъ, то знайте, что не за эмигрантскую толпу я сложилъ свою голову, а только потому, что кипитъ еще во мнѣ кровь, есть въ сердцѣ честь и вѣрю я въ будущее моей Родины».

⁂

Преклонимся же передъ такимъ героизмомъ, поищемъ въ своихъ сердцахъ искры священной ненависти къ нашему врагу и благословимъ лучшихъ и смѣлыхъ изъ насъ на бранный подвигъ въ любой обстановкѣ противъ самаго страшнаго, самаго подлаго, самаго безчестнаго врага нашей Родины, нашей Вѣры, нашей культуры — большевиковъ.

В. Орѣховъ.

P. S. Въ слѣдующемъ номерѣ я коснусь заключительныхъ словъ доклада ген. А. И. Деникина о политическомъ бытіи или смерти эмиграціи.

В. О.

Рѣчь Генерала Фукуда*)

«Меня удивляетъ, что здѣсь, гдѣ собралось такое множество умныхъ людей, оказалось столько глупостей. **Молчать! теперь я говорю!** Я говорю о Японіи и ея счастьи и оторву голову всякому, кто остановитъ меня выполнить мой долгъ передъ Императоромъ и Родиной.

Снимите розовые очки, пока вамъ не разбили ихъ кулаками рабочіе изъ Осака и Кобэ. Проснитесь, пока каторжники и хулиганы не прибили васъ дубинками по головѣ. Уже рвутъ погоны съ офицеровъ въ трамваяхъ, уже батальоны отказались выполнить данныя имъ заданія во время оккупаціи. Уже были бунты на корабляхъ, уже чернь на митингахъ кричитъ и свиститъ: долой Микадо. Вы хотите торговать? Съ кѣмъ? — я васъ спрашиваю.

Они васъ обманутъ, какъ довѣрчивыхъ дураковъ. Мнѣ понятно, когда вы можете попробовать торговать съ той или другой фирмой, сшить кимоно у того или другого портного, **но когда на карту ставится безопасность Японіи, то пробовать нельзя. Нужно дѣлать наъѣрняка.** Что же, вы хотите подставить японскія шеи подъ корейскіе ножи? Что же, для того мы поливали кровью поля Манчжуріи, чтобы наши знамена отдали бандитамъ Москвы. Хотите торговать? Вамъ надо уменьшить кадры безработныхъ? Стремитесь поднять іену? И для этого желаете пригласить сотни, тысячи прохвостовъ, чтобы затопить страну потоками грязи **пропаганды и агитаціи** и начать гражданскую войну на нашихъ островахъ?

Что же, вамъ еще мало смерти премьера Хара и покушенія на Микадо? Вы говорите, что надо пользоваться моментомъ и сорвать въ пользу Японіи хорошую добычу? Не спорю. Я понимаю васъ.

Но есть два способа: законный — честное условіе уважающихъ другъ друга сторонъ, или грабежъ, т. е. договоръ съ бандитами и потомъ послѣдствія въ видѣ Эльзасъ-Лотарингіи — Герцеговины, гдѣ будутъ заложены причины вѣчной злобы и вражды.

Вся эмиграція объединилась около популярнѣйшаго вождя Россіи*) и нашъ путь съ ними **Его слово стоитъ любого трактата и договора и его обѣщаніе вѣрно, какъ скала. Тамъ, наше спокойствіе, съ той Россіей, — тамъ нашъ союзъ и будущее.**

Вы говорите, что красные сильны и уже существуютъ столько лѣтъ, а я вамъ говорю, что это эпидемія и что договоръ съ этой властью будетъ договоромъ съ преступниками и тамъ не будетъ Россіи.

Я солдатъ. Мнѣ васъ не убѣдить, и я ясно вижу, куда вы идете. Но вспомните мои слова. Клянусь моей честью, что при первомъ же несчастьѣ и неудачѣ страны, при стихійномъ пожарѣ, голодѣ, землетрясеніи или войнѣ, вы сами увидите скрытаго звѣря, придущаго васъ терзать. Тогда вы позовете стараго Фукуда и онъ спасетъ васъ, а пока я ухожу, чтобы не видѣть позора страны, чтобы не присутствовать при подписаніи ея безчестья».

Теперь Японія убѣждается въ правотѣ словъ Фукуды, сказанныхъ шесть лѣтъ тому назадъ Волненія въ Китаѣ, безудержная коммунистическая агитація въ самой Японіи, покушенія на Микадо и премьера Танаки. Надо думать, что Японія сейчасъ знаетъ цѣну большевикамъ.

---

*) Приводится въ выдержкахъ рѣчь, произнесенная ген. Фукуда въ засѣданіи Государственнаго Совѣта Японіи по поводу обсужденія вопроса о признаніи СССР. **(Ред.).**

*) Вел. Князь Николай Николаевичъ.

Что сейчасъ нужно?

(О ВДОХНОВЛЯЮЩЕЙ ИДЕѢ И НЕОБХОДИМОСТИ ДУМАТЬ О НАСТОЯЩЕМЪ)

Въ № 74 «Часового» напечатано письмо въ редакцію ген. П. С. Махрова подъ заголовкомъ «Мало воспоминаній о прошломъ, нужно думать о будущемъ (текстъ записки, поданной предсѣдателю собранія въ память 14-ой годовщины основанія Добровольческой Арміи). Въ этомъ письмѣ въ редакцію съ такимъ безспорнымъ — поскольку оно призываетъ не къ отказу отъ прошлаго, а къ мыслямъ о будущемъ — заголовкомъ, почтенный авторъ утверждаетъ:

1) что «среди лицъ, принимавшихъ участіе въ Добровольческой Арміи и въ бѣломъ движеніи, живетъ безпокойство о неясности будущаго» (?);

2) что «психологическая атмосфера (для борьбы **Н. Ц.**) создается идеями»;

3) что формулы: «мы готовы отдать жизнь за Россію», «мы готовы отдать нашу жизнь въ борьбѣ съ ея поработителями» — «не идея, а цѣль и средство» (?!);

и 4) что «думать о будущемъ, значитъ **назвать** (курсивъ мой. **Н. Ц.**) идею, во имя которой данный коллективъ призывается къ борьбѣ».

Свои утвержденія авторъ письма въ редакцію иллюстрируетъ ссылками на исторію (нѣкоторыя изъ которыхъ представляются мнѣ довольно спорными: напримѣръ, заявленіе, что «Пугачевъ несъ идею царизма», а еще болѣе, что « иначе народъ не пошелъ бы за нимъ, за «землю и волю»). Наконецъ, надо отмѣтить, что самъ ген. П. С. Махровъ не«называетъ» ту «викторіальную» идею, которая способна вдохновить на борьбу и вопросъ для него, какъ бы остается открытымъ....

Тема, поставленная авторомъ письма въ редакцію «Часового», представляется мнѣ весьма важной и интересной, но отдѣльныя утвержденія ген. П. С. Махрова и главное изъ нихъ, которое какъ бы подразумѣвается въ его письмѣ, а именно, что мы сейчасъ въ своей борьбѣ съ большевиками не вдохновлены никакой идеей (если я его правильно понялъ?) — печальнымъ и даже просто страннымъ недоразумѣніемъ!

I.

Обращаюсь сперва къ отдѣльнымъ, частнымъ утвержденіямъ автора.

Неясно, прежде всего, говоритъ ли авторъ о «какомъ-то новомъ историческомъ движеніи, какимъ было, напримѣръ, вдохновленное Магометомъ движеніе арабовъ, или о чѣмъ-то менѣе грандіозномъ и болѣе ограниченномъ, просто о борьбѣ за освобожденіе? Исторія знаетъ достаточно примѣровъ, когда такая борьба вдохновлялась весьма, конечно, содержательной, но не новой идеей, созданія своего національнаго государства. И заканчивалась побѣдой. Нельзя также не сказать, что — поскольку мы оперируемъ примѣрами изъ прошлаго, — не всегда большая идея приводила къ побѣдѣ и не всегда побѣдамъ сопутствовали большія идеи. Неясно затѣмъ, идетъ ли рѣчь о появленіи какой-то **новой** идеи, «вооружившись» которой мы побѣдимъ коммунистовъ, а пока она, такъ сказать, не «вылупилась изъ яйца» очевидно должны отказаться отъ борьбы (обреченной на неуспѣхъ?) или только о нѣкоемъ «прозрѣніи», о нахожденіи той «драгоцѣнности», которая у насъ уже имѣется и которую мы до сихъ поръ, какъ это ни странно, не замѣчали?

Теперь часто приходится слышать: «Міръ жаждетъ новой идеи»! На это ничего не скажешь. Если ему мало тѣхъ великихъ идей, которыя ему уже извѣстны и хочется какой-то «новинки» — пускай себѣ еще «пожаждетъ»!.. Ибо идеи, какъ и поэты, рождаются, а не изготовляются по заказу, особенно въ качествѣ хотя бы и духовнаго, но **оружія.** Если же рѣчь идетъ только объ **осознаніи** чего-то у насъ уже имѣющагося, то, мнѣ кажется, что подлинныя идеи не нуждаются въ томъ, чтобы ихъ «называли». Онѣ, такъ сказать, сами себя «называютъ». Наконецъ, я думаю, что мы очень часто излишне осложняемъ вопросы (объ этомъ болѣе подробно — ниже) и что представленіе объ идеѣ - оружіи, которая сама разрушитъ стѣны Іерихона, — какъ о чемъ-то рѣшающемъ — гипертрофированно-«идеалистично».

Конечно, идейный боецъ сильнѣе безыдейнаго, но въ мірѣ, гдѣ дѣйствуетъ такъ много факторовъ весьма мало возвышенныхъ, какъ, напримѣръ, ГПУ, **паекъ** и т. д. и т. д. надо и ихъ принимать во вниманіе.

II.

Но всѣ эти возраженія, или даже соображенія не имѣютъ въ моихъ глазахъ рѣшающаго значенія. Несравненно печальнѣе, что намъ въ сущности предлагаютъ «сдѣлать» то, въ чемъ какъ разъ нѣтъ никакой нужды, искать то, что давно уже найдено, никогда не терялось и не теряло своей силы, предлагаютъ, «назвать ту идею, которая была названа» уже давно — еще въ 1917 году — генералами Алексѣевымъ и Корниловымъ. Я готовъ согласиться, что формально-логически можно отличать **идею** борьбы отъ **цѣли** борьбы, какъ это дѣлаетъ ген. П. С. Махровъ. Напримѣръ, говоря о Крестовыхъ Походахъ: **идея** — религіозная, **цѣли** борьбы — освобожденіе Гроба Господня. Но разрѣшеніе это именно только формально-логическое, ибо, когда крестоносецъ говорилъ, что его цѣлью является освобожденіе Гроба Господня, то **тѣмъ самымъ** онъ уже «называлъ» и ту идею, которая въ цѣли имѣлась и **заключалась,** т. е. идею религіозную. И то же самое мы должны сказать о простой и ясной (и столь многихъ вдохновляющей!) формулѣ: «мы готовы отдать свою жизнь за Россію». Да, это, конечно, цѣль, а не «идея». Но идея, встающая изъ этой формулы, достаточно, мнѣ кажется, ясна и по существу уже заключается въ этой цѣли: эта **великая идея патріотизма.**

Я не имѣю данныхъ, чтобы причислять ген. П. С. Махрова къ противникамъ одного изъ основныхъ положеній бѣлаго движенія, т. е. непредрѣшенія формы правленія, и не къ нему лично обращаю все послѣдующее, но изъ его заявленій съ неизбѣжностью передъ нами вновь встаетъ старый споръ. Надо ли къ слову «Россія прибавлять «республиканская» или «монархическая» (чтобы появилась «идея»!) или Россія просто, Россія безъ прилагательныхъ, верховная идея Родины-Отечества, стоящая выше всѣхъ возможныхъ «прилагательныхъ», является достаточной, чтобы вдохновлять на борьбу?!

«О вкусахъ не спорятъ». И невозможно доказать достаточность той или другой идеи для того или другого вдохновенія. Но можно привести безконечное количество **фактовъ** отъ Леонида Спартанскаго и до нашихъ дней, когда идея Отечества (не осложненная никакими «дополненіями») вдохновляла на борьбу и на подвигъ. Если думать, что національная, или патріотическая идея, какъ таковая уже не вдохновляетъ, то просто нельзя понять и нельзя объяснить: за что сражались, часто идя добровольцами, монархисты въ республиканской Франціи и республиканцы въ монархической Германіи, во время великой войны? За что сражались русскіе офицеры и монархисты и республиканцы во время бѣлаго движенія? Притворялся ли тотъ 14-лѣтній мальчикъ, который, будучи смертельно раненъ во время 1-го Кубанскаго Похода, въ предсмертномъ бреду говорилъ, что онъ видитъ передъ собой Россію (не добавляя: монархическую или республиканскую!).

«Мало вспоминать о прошломъ, надо думать о будущемъ». Но еще важнѣе имѣть **настоящее.** Не за прошлое и не за будущее, а именно за наличіе **настоящаго** — большевики и напали на ген. Кутепова. И люди, которые такое настоящее имѣютъ, тѣ наши зарубежные герои, которые шли и **идутъ** въ Россію, движимые идеей патріотизма, идеей свободы и простыми чувствами жалости къ страдающему народу, они — я хорошо это знаю— совершенно не нуждаются въ снабженіи ихъ какой-то новой идеей. Они ее уже имѣютъ и наличіе ея своимъ поведеніемъ доказываютъ.

И вотъ, поэтому-то я и думаю, что задача насъ всѣхъ, не герсевъ, а простыхъ смертныхъ заключается въ снабженіи ихъ совсѣмъ инымъ оружіемъ. **Есть** люди, люди годные — недостатка въ нихъ нѣтъ — **есть** идея, идея, вдохновлявшая и вдохновляющая, но у **насъ** нѣтъ сознанія, или нѣтъ его у всего Русскаго Зарубежья, сознанія патріотическаго и моральнаго долга всемѣрной ихъ поддержки. Образно говоря, сейчасъ число бойцовъ, которыхъ можно отправить «на фронтъ», находится въ прямой зависимости отъ количества «винтовокъ», которое у насъ имѣется. И тѣ люди, которые ждутъ, сидя въ «запасномъ баталіонѣ» своей очереди отправки на «фронтъ», ждутъ, ибо нѣтъ средствъ на ихъ «экипировку», вѣроятно, они были бы поражены, если бы кто-нибудь пришелъ къ нимъ и сказалъ, что отправка задерживается изъ-за отсутствія у нихъ идеи.... Широкіе круги Русскаго Зарубежья **могутъ** сейчасъ дѣйствовать (поскольку рѣчь идетъ о работѣ въ СССР), но лишь **черезъ посредство** идущихъ туда людей и въ ихъ лицѣ. **Все** Русское Зарубежье, **непосредственно,** при наличіи какой-угодно великой идеи, лишено этой возможности. (Даже только агитаціонная работа требуетъ отправки въ СССР людей).

И все это приводитъ меня къ весьма простому и, можетъ быть, очень «прозаическому», но совершенно для меня достовѣрному заключенію: 1 франкъ, внесенный въ Фондъ Спасенія Родины, нужнѣе намъ сейчасъ, чѣмъ цѣлая библіотека философскихъ и иныхъ трудовъ, обосновывающихъ необходимость или возможность борьбы.

Н. Цуриковъ.

P. S. Уже послѣ того, какъ эта статья была написана я прочелъ въ № 75 «Часового» вторую статью ген. П. С. Махрова, развивающую разсужденія его первой статьи. Существа тѣхъ недоумѣній, которыя она у меня вызвала — вторая статья не устраняетъ. Совершенно справедливо указаніе автора на необходимость «понять настроеніе и желаніе нашего народа». Тысячи корреспонденцій, сотни разсказовъ бѣженцевъ оттуда и тамъ побывавшихъ даютъ намъ совершенно достаточный для этого матеріалъ. Коммунистическая диктатура создала скотоподобныя условія жизни въ Россіи. Желанія всего народа заключаются въ томъ, чтобы вернуться къ человѣческимъ условіямъ существованія. Это можетъ показаться чрезмѣрнымъ упрощеніемъ вопроса. **Но это именно такъ.** Положеніе тамъ столь трагично, что тамъ нужны не «идейныя розы», а «кусокъ чернаго хлѣба» реальной помощи.

Н. Ц.

ВОЕННЫЯ ПОСЕЛЕНІЯ ВЪ СССР

(Свѣдѣнія, полученныя отъ совѣтскаго гражданина)

Совѣтская власть усиленно создаетъ въ Карелiи(какъ и вдоль всей западной границы) военные колхозы. Красноармейцамъ, отбывающимъ срокъ своей дѣйствительной службы, предлагаютъ вступить въ на-ново создаваемый или уже существующій въ приграничной полосѣ колхозъ. Такъ какъ деревня разорена и тамъ, отбывшему свою службу, солдату дѣлать нечего, то ничего иного у него не остается, какъ дать согласіе.

Идущіе въ такой колхозъ уносятъ съ собой изъ казармы винтовки и такимъ образомъ вдоль границы создается полоса вооруженныхъ поселковъ. О такихъ военныхъ поселкахъ совѣтская власть особо заботится и условія жизни въ нихъ лучше, чѣмъ въ колхозахъ, удаленныхъ отъ границы.

Бывшій кадетъ Хабаровскаго кадетскаго Корпуса **Евгеній Григорьевичъ Полговскій** (Calle del Pino 226. Mexico D. F. Mexico) розыскиваетъ Директора Хабаровскаго к. к. Ген. Корнилова и проситъ всѣхъ лицъ, знающихъ его адресъ сообщить о семъ ему.

О патріотизмѣ П. Н. Милюкова

ГОЛОСЪ СЪ ДАЛЬНЯГО ВОСТОКА

Только что здѣсь газеты извѣстили о выступленіи въ Парижѣ г-на Милюкова по вопросу объ отношеніи русской эмиграціи къ совершающимся на Дальнемъ Востокѣ событіямъ.

Эту замѣтку я пишу не для того, чтобы полемизировать съ г-номъ Милюковымъ.

Я хотѣлъ бы только напомнить тѣмъ, кто это не знаетъ или забылъ, какую роль игралъ г-нъ Милюковъ въ позорѣ и страданіяхъ нашей Родины и насколько его слова и дѣйствія расходились съ тѣмъ, о чемъ онъ говоритъ теперь.

1904-05 года. Русско-Японская война. Русскія Армія и Флотъ не готовы къ войнѣ, не обладаютъ во многомъ, нужными по современнымъ требованіямъ данными. Японскія вооруженныя силы, лучше снабженныя, поставленныя въ рѣдко удачныя для нихъ политическія и стратегическія условія, одерживаютъ рядъ крупныхъ успѣховъ. Несмотря на это, несмотря на паденіе крѣпости Портъ-Артуръ, несмотря на разгромъ нашего флота подъ Цусимой, наша Армія крѣпнетъ и еще, далеко не доходя до нашихъ границъ, становится грозной силой для истомленнаго противника. Побѣдоносная Японія, несмотря на огромный національный подъемъ своего населенія, несмотря на могучую поддержку своихъ тогдашнихъ союзниковъ, Англіи и Соединенныхъ Штатовъ Сѣверной Америки, начинаетъ задыхаться. Исходъ войны становится сомнительнымъ. Война «на истощеніе» ослабляетъ Японію гораздо скорѣе, чѣмъ Россію. Несмотря на военные успѣхи, надъ Японіей нависаетъ угроза проиграть войну.

Что дѣлаютъ въ это время г-нъ Милюковъ и его единомышленники. Они стоятъ во главѣ «русскаго освободительнаго движенія», они всѣми доступными имъ мѣрами глумятся надъ русской арміей, оплевываютъ ее. Для нихъ пораженіе этой арміи — есть побѣда революціи. Они жадно ждутъ этого пораженія, они радуются каждой неудачѣ русской арміи. Но этого мало. Г-нъ Милюковъ, ихъ тогдашній вождь и вдохновитель, ѣдетъ въ Соединенные Штаты Сѣверной Америки и тамъ, съ громаднымъ успѣхомъ, читаетъ лекціи на тему о желательности того, что Японія разбила Россію. Теперь, вѣроятно, покажется дикимъ возможность подобныхъ лекцій русскаго профессора въ минуту, когда его родина находилась въ тяжеломъ положеніи. Но тогда г-ну Милюкову апплодировали не только Американцы! Все русское «прогрессивное» общество считало его своимъ кумиромъ и не стыдилось этого. Больше того, горячій призывъ «пораженчества» встрѣтилъ откликъ въ нѣкоторой части русскаго студенчества, которое послало Японскому Императору телеграмму съ поздравленіемъ по поводу пораженія русскаго флота подъ Цусимой. Этотъ позоръ, еще не виданный въ Исторіи народовъ, вскрывшій все внутреннее варварство и холопство части русской интеллигенціи, — теперь совсѣмъ забытъ. А между тѣмъ именно въ немъ приходится искать корни того, что переживаетъ Россія теперь.

Не буду утруждать моихъ читателей напоминаніемъ о дѣятельности г-на Милюкова въ минувшую и въ гражданскую войны. Ее, вѣроятно, помнятъ и видѣли многіе. Эта дѣятельность, не прибавивъ лавровъ г-ну Милюкову, отмѣчена ироніей Исторіи, его вынужденнымъ уходомъ съ поста Министра Иностранныхъ дѣлъ Временнаго Правительства. Милюковъ заговорилъ о Дарданеллахъ тогда, когда послѣдній мужикъ уже видѣлъ, что война проиграна.

Рѣдко можно встрѣтить въ Исторіи человѣка, осужденнаго столь безпощадно, какъ г-нъ Милюковъ горькими фактами текущей жизни. Фактами, ничего общаго не имѣющими съ его теоретическими прогнозами, программами и съ его потугами на государственную дѣятельность.

И однако, этотъ человѣкъ, какъ грустный призракъ минувшаго, что то пытается говорить и даже кого-то учить. Читая про его выступленіе въ Парижѣ, мнѣ скорѣе грустно за него, чѣмъ за тѣхъ, къ кому онъ обращается.

Изъ уваженія къ возрасту г-на Милюкова я не хочу болѣе касаться его прошлой и нынѣшней дѣятельности. Богъ ему судья.

Напомню только, что нельзя строить армію, уничтоживъ ея офицеровъ, нельзя создавать промышленность, перебивъ инженеровъ, нельзя развивать народное образованіе, уничтоживъ профессоровъ и учителей. Эти аксіомы и ясны теперь даже самымъ глупымъ людямъ. Красная армія не армія, красная промышленность не есть промышленность, красное образованіе есть варварство.

Вотъ почему, въ отвѣтъ на обращеніе г-на Милюкова, какъ ни больно и какъ ни стыдно за нынѣшнюю Россію, не приходится удивляться, что Японская армія считаетъ Красную армію такой же бандой, какъ и полчища китайскихъ «генераловъ». Нельзя удивляться, если японцы считаютъ и китайцевъ, и русскихъ одинаковыми варварами и не дѣлаютъ различія между вождями Гоминдана и товарищами Апфельбаумомъ, Кагановичемъ, Молотовымъ и т. д.

Та японская армія, которой въ 1905 году апплодировалъ г-нъ Милюковъ, продолжаетъ дѣлать тоже, что дѣлала она тогда. И реальнымъ завоеваніемъ русской революціи, которую такъ жаждалъ увидѣть г-нъ Милюковъ, является то, что мы видимъ сейчасъ здѣсь. Продолжая то, чему такъ радовался въ 1905 году г-нъ Милюковъ, японцы, очевидно, какъ и тогда, преслѣдуютъ только свои интересы и винить ихъ за это не приходится. Если тогда Россію грудью защищали офицеры и солдаты русскихъ Арміи и Флота, то теперь ее защищать некому.

Усиліями г-на Милюкова, его единомышленниковъ и всѣхъ послѣдующихъ дѣятелей русской революціи душа русской арміи, ея офицеры уничтожены, арміи нѣтъ и нѣтъ того идеала, ради котораго люди жертвовали бы собой для защиты родной Земли.

Мы видимъ здѣсь, какъ китайскій землепашецъ, освобожденный въ Манчжуріи отъ поборовъ гоминдановской администраціи, скорѣе съ радостью встрѣчаетъ японцевъ, хотя въ душѣ и ненавидитъ ихъ.

А тамъ за рубежомъ русскій рабочій и крестьянинъ, уже не стѣсняясь всевидящаго ока ГПУ, говоритъ «забѣгали товарищи, японецъ - то идетъ».

И этотъ японецъ для него, измученнаго, обманутаго, потерявшаго вѣру во всѣхъ и во все, является стимуломъ возможности свободно работать безъ идіотскаго насилія мерзавцевъ изъ «краснаго дворянства», въ большинствѣ своемъ не русскихъ ни по крови ни по вѣрѣ.

О Россіи, о патріотизмѣ г-ну Милюкову говорить поздно.

Кап. 2 р. Б. Апрѣлевъ.

9-Ш. Шанхай.

„Родина“ — вотъ ихъ девизъ

(Русскіе сокола въ Софіи)

Морозный зимній вечеръ. Густыя темныя тучи тяжелой пеленой спустились надъ Софіей. Ледяной, пронизывающій до костей, вѣтеръ дуетъ, посвистывая въ густой сѣти телеграфныхъ проводовъ, подымая мелкую снѣжную пыль. Часъ еще ранній, но на пустынныхъ улицахъ не видно никого. Рѣдкіе одиночные прохожіе, плотно закутавшись, спрятавъ лица въ поднятые воротники и по-крѣпче назлобунивъ шляпы, торопятся по домамъ — скорѣе укрыться отъ душу леденящаго вѣтра. Лишь на одной тускло освѣщенной, отдаленной улицѣ замѣтно нѣкоторое оживленіе. Съ разныхъ сторонъ спѣшатъ мужчины, юноши, дѣвушки и скрываются въ темныхъ воротахъ находящейся здѣсь прогимназіи.

Просторный гимнастическій залъ, скудно освѣщенный нѣсколькими электрическими лампочками. Старые, долгіе годы уже служащіе, параллельные брусья, не менѣе ветхій турникъ, кольца, шестъ и столъ для прыжковъ — вотъ и все оборудованіе зала, наполняемаго веселой, шумящей толпой. Въ залѣ прохладно — отопленія не полагается, а покупать его на свой счетъ — слишкомъ дорого... Кое-кто прихватилъ съ собой полѣно и вотъ уже вспыхнулъ яркій веселый огонекъ, — около печки становится теплѣе и пришедшіе, быстро переодѣвшись въ гимнастическіе костюмы, спѣшатъ къ ней немного обогрѣться. Черезъ нѣсколько минутъ залъ заполненъ.

Здѣсь группа занимается вольными движеніями съ пиками — повторяетъ показанное имъ раньше; тамъ на параллельныхъ брусьяхъ строится сложная пирамида — поддготовка къ очередному публичному выступленію; третьи тренируются въ упражненіяхъ на турникѣ. Дѣвушки не отстаютъ отъ другихъ; шестъ, столъ, брусья, кольца къ ихъ услугамъ. Вотъ слышится ровный счетъ — разъ, два, три... и легкія, ритмическія фигуры — изящныхъ и красивыхъ вольныхъ ихъ движеній приковываютъ наше вниманіе. Въ одномъ углу секретарь раскладываетъ свой портфель — вынимаетъ очередные приказы, оповѣщенія, информаціи. Въ другомъ — казначей принимаетъ членскіе взносы — скромныя копѣйки, коими оплачивается наемъ зала и насущныя нужды Общества.

Вдругъ громкая команда «смирно» на мигъ останавливаетъ все движеніе.

«Будьте здравы, сестры и братья» — раздается привѣтствіе.

«Будь здравъ, братъ староста» — несется дружный отвѣтъ. Это пришли староста и начальникъ (техническій руководитель Общества). Новая команда: «построиться всѣмъ» и въ залѣ, гдѣ передъ тѣмъ за минуту раздавался гулъ многочисленныхъ голосовъ, воцаряется мертвая тишина. Одна за другой слѣдуютъ команды. Проходится строй, штудируются вольныя движенія, изучаются трудныя упражненія на снарядахъ. Незамѣтно летятъ минуты, проходятъ часы и вотъ раздается новая команда: «кончить занятія». Разогрѣвшейся, разработавшейся молодежи все еще не хочется покидать залъ. Тѣсной толпой собираются всѣ — и старые и молодые — на серединѣ зала и въ дружномъ хорѣ широкой волной льются одна за другою родныя русскія пѣсни...

А время идетъ. Пора расходиться. Завтра такой же будничный трудовой день. Кому на работу, кому на ученье — въ университетъ или въ гимназію, а кому и гранить замерзшую мостовую въ поискахъ работы на хлѣбъ насущный.

Гаснутъ огни, — но долго еще будятъ уснувшія улицы веселые голоса и звонкій серебряный дѣвичій смѣхъ...

Кто же они — эти почтенные, пожилые люди? — кто же эта бодрая, шумная молодежь?

Какая сила заставляетъ ихъ послѣ тяжелаго трудового дня, несмотря на холодъ, на вьюгу, идти въ темный, холодный далекій залъ вмѣсто того, чтобы отдыхать дома въ теплѣ и уютѣ?

Это — сокола — члены гимнастическаго общества «Русскій Соколъ» въ Софіи. Уже пять лѣтъ ведутъ они свою скромную, такую полезную работу, съ бодрымъ духомъ, не взирая на скудость средствъ, не позволяющихъ имъ снять лучше оборудованное помѣщеніе, ни на недоброжелательное, подчасъ, отношеніе со стороны извѣстныхъ круговъ эмиграціи, ни на тяжелый экономическій кризисъ, мертвымъ грузомъ давящій все живое въ странѣ.

ВЪ ДНИ ВЕЛИЧІЯ РОССІИ...

На постройкѣ Восточно-Китайской жел. дороги.

«Въ мышцахъ сила, въ сердцѣ — отвага, въ мысляхъ — «Родина» — вотъ ихъ девизъ.

Къ завоеванію лучшаго будущаго, къ борьбѣ за освобожденіе Родины стремятся они и для этого имъ нужны сила, отвага, знаніе и рѣшительность.

И не избытокъ энергіи, не пустая забава толкаетъ ихъ отдавать свое свободное время сокольнѣ. **Нѣтъ.**

Здѣсь, подъ умѣлымъ и опытнымъ руководствомъ старшихъ братьевъ, безкорыстно отдающихъ немногіе и дорогіе имъ часы своего отдыха воспитанію грядущаго имъ на смѣну поколѣнія, изучается современное положеніе Россіи и ея нужды; **здѣсь куются твердые, стальные характеры; здѣсь вырабатываются сильные, смѣлые, знающіе люди, готовые по первому зову отдать жизнь свою на благо Родины.** Тихо и скромно, безъ лишняго шума, безъ громкихъ, разныхъ фразъ ведутъ они всѣ свою работу въ разныхъ концахъ свѣта, въ разныхъ странахъ, по всѣмъ пунктамъ разсѣянія Русской эмиграціи. Въ Медонѣ, въ Шанхаѣ, Софіи, Тянь-Цзинѣ, Бѣлградѣ, Пенсильваніи, Буэносъ-Айресѣ, Двинскѣ, Познани, Прагѣ, Ниццѣ и пр., и пр., и пр. большихъ и малыхъ центрахъ развѣваются гордо сокольскія знамена, слышится твердый шагъ **соколовъ.**

Ихъ ближайшей задачей теперь является IX Всеславянскій Слетъ Сокольства въ Прагѣ лѣтомъ 1932 года. Имъ предстоитъ почетная задача — поднять оффиціально національное трехцвѣтное знамя Россіи; тамъ они будутъ представлять нашу Великую Родину Мать, имя которой враги ея усердно стараются вычеркнуть изъ списка народовъ. Долгъ каждаго, считающаго себя русскимъ, помочь имъ въ осуществленіи этой задачи. Чѣмъ больше ихъ будетъ на слетѣ, тѣмъ ярче, тѣмъ внушительнѣе будетъ представлено національное единеніе, національный духъ и мощь эмиграціи.

Поможемъ же имъ, этимъ скромнымъ труженикамъ на пользу Родины, пусть знаютъ они, что всѣ мы, истинно - русскіе люди заодно съ ними въ дѣлѣ возстановленія нашей дорогой Родины **Россіи.**

Гар—ецкій.

ГИМНЪ СОКОЛОВЪ

Боже сильный! Боже правый!
Ты всемилостивъ и благъ,
Пусть надъ Русскою Державой,
Рѣетъ снова Русскій флагъ!

Въ тѣлѣ — сила, въ сердцѣ — пламя,
Въ мысляхъ — Родина у насъ
И хранитъ Родное знамя
Соколъ даже въ смертный часъ.

О! Услыши, Боже правый,
Ты молитву Соколовъ!
Дай узрѣть Россіи славу,
Русь избавить отъ враговъ.

Боже сильный! Боже правый!
Ты всемилостивъ и благъ, —
Пусть надъ Русскою Державой
Рѣетъ снова Русскій флагъ.

(Слова бр. **В. Е. Вязьмитинова**).

НАЦІОНАЛЬНАЯ ОРГАНИЗАЦІЯ РУССКИХЪ РАЗВѢДЧИКОВЪ

Въ данное время болѣе или менѣе во всѣхъ концахъ свѣта Національная Организація Русскихъ Развѣдчиковъ развиваетъ со все растущимъ успѣхомъ свою продотворную дѣятельность. Русское юношество въ изгнаніи инстинктомъ служитъ къ дѣйствительной пользѣ его, охотно становится въ ея ряды.

Между прочимъ, въ Парижскомъ районѣ сейчасъ создается новое формированіе въ гор. Курбевуа (вокзалъ Аньэръ),), на 12, rue St.-Guillaume, гдѣ будутъ происходить по четвергамъ и воскресеньямъ, сборы, съ занятіями, отечествовѣдѣніемъ, гимнастикой, развѣдчествомъ, съ прогулками и т. д. подъ наблюденіемъ капитана Боткина (къ которому и обращаться за справками по адресу: 4, Square Leon de Bertalot, Courbevoie, Seine), и руководствомъ инстр. Второва.

Всѣ молодые люди и мальчики (не моложе 8 лѣтъ), а также дѣвочки въ виду созданія отряда развѣдчицъ, приглашаются къ участію въ этомъ начинаніи.

РУССКІЕ РАЗВѢДЧИКИ.

(Крайній справа: полковникъ П. Н. Богдановичъ).

А. А. Успенскій «НА ВОЙНѢ»

Есть сильныя ощущенія, которыхъ, не пережитъ ихъ, нельзя себѣ представить; они, какъ и всѣ ощущенія, аналогичны другимъ, менѣе сильнымъ и уже пережитымъ, но эту аналогичность мы уяснямъ себѣ лишь позже, когда новое ощущеніе уже испытано и успѣло поразить своею кажущейся несправедливостью. Таковы ощущенія боя.

Молодежь часто ставитъ вопросъ: что читать, чтобы представить себѣ и понять впечатлѣніе боя? Я отвѣчаю: представить себѣ и ощутить напередъ впечатлѣніе боя невозможно, это можно познать лишь только испытаніемъ, — кто не былъ въ бою, тотъ представить себѣ его не въ силахъ. Можно лишь приблизиться къ представленію воспріятіемъ впечатлѣній людей, бывавшихъ въ бояхъ, а потому и читать надо не батальныя картины и даже не психологическія раскрытія тайниковъ души человѣческой, нарисованныя и продуманныя небывавшими въ бояхъ художниками, писателями и мыслителями, а сырыя, но подлинныя записи съ натуры и записи личныхъ переживаній, сдѣланныя участниками боевъ. — Таковы, для примѣра: записки Андрея Тимофеевича Болотова — рядового офицера въ Семилѣтней войнѣ; таковы походныя «Записки Артиллериста» — Ильи Тимофеевича Радожицкаго, о которыхъ Пушкинъ писалъ: «Возьмите эту книгу: она не отличается блестящимъ слогомъ и замашками опытнаго писателя; но все въ ней живо и вездѣ слышенъ очевидецъ»; таковы же «Севастопольскіе разсказы» и «Казаки» Толстого, разсказы Гаршина изъ Турецкой войны 77-78 г.г., очерки и разсказы участника Японской войны «Эль-Эсъ» (Л. Соловьевъ), «Вспоминанія Кавказскаго Гренадера» — Константина Сергѣевича Попова и писанія Петра Николаевича Краснова.

Къ этимъ записямъ съ натуры и записямъ личныхъ переживаній прибавилась еще одна книжка: «На войнѣ. Восточная Пруссія — Литва». 1914-1915 г.г.» воспоминанія — офицера 106 п. Уфимскаго полка Александра Арефьевича Успенскаго. Ее смѣло можно рекомендовать тѣмъ, кто хотятъ представить себѣ и понять впечатлѣнія боя «все въ ней живо и вездѣ слышенъ очевидецъ».

Кто, не пережившій самъ этихъ впечатлѣній, могъ бы съ такою же эпической простотой, безъ оттѣненій и какъ бы не замѣчая самъ цѣны своихъ свидѣтельствъ, разбросать въ своемъ разсказѣ такія знакомыя и понятныя «бывалымъ» записи:

— «Во снѣ мы вскакивали и кричали, какъ помоумные... продолжая видѣть пережитое...»

— «Проходимъ выше пояса вбродъ рѣчку... Рѣжущій холодъ пронизываетъ все тѣло отъ ледяной воды съ запахомъ гнили и навоза... въ эту рѣчку нѣмцы по ночамъ сбрасывали трупы убитыхъ въ ночныхъ стычкахъ русскихъ развѣдчиковъ... Долго, долго потомъ пахла моя шинель этимъ трупнымъ запахомъ».

— «Крики и стоны тяжело раненыхъ рѣзко нарушаютъ дисциплину молчаливой атаки».

— «Въ эту ночь, не выдержавъ... ожиданія атаки, застрѣлился у себя въ окопѣ ком. 3-й роты...».

— «Многіе изъ насъ на ходу спали... При малѣйшей остановкѣ почти всѣ валились на снѣгъ и засыпали нервнымъ сномъ, вскакивая и иногда спросонковъ безумно крича... Намъ казалось, что мы идемъ не лѣсомъ, а черезъ какой то большой городъ съ огромными, причудливой архитектуры домами съ балконами и освѣщенными окнами... Уютъ, тепло и свѣтъ чуялись въ этихъ домахъ и манили неотразимо къ себѣ насъ голодныхъ и замерзающихъ...».

— «Командиръ полка успѣлъ крикнуть: «знамя знамя! спасайте знамя! и самъ палъ, пронзенный пулями пулемета».

Или кто не «бывалый» могъ бы придумать такія черты боевой наблюдательности, какъ выясненіе ухода нѣмцевъ тѣмъ, что «галки и вороны садятся на самые ихъ окопы», или такую картину, какъ надѣваніе по ночамъ бѣлыхъ савановъ для перебѣганія, при смѣнѣ въ окопахъ, черезъ занесенную снѣгомъ горку подъ огнемъ непріятеля, или такія сцены, какъ паденіе офицера, сдѣлавшаго подъ огнемъ перебѣжку, на кучу залегшихъ за удобреніемъ товарищей, съ хохотомъ и крикомъ: «а я всѣхъ васъ давишь! ... Или писаніе стишковъ на листкѣ, заведенномъ для этого на «участкѣ смерти», или наконецъ такую, и для «бывалыхъ» новую, сцену: авторъ возвращается въ полкъ изъ отпуска въ послѣднія минуты передъ встрѣчей новаго года; полкъ въ резервѣ; офицеры всѣ вмѣстѣ въ штабѣ полка, — «я скорѣе побѣжалъ къ крыльцу дома, гдѣ была устроена офицерская столовая и... въ ужасѣ остановился! Изъ полуоткрытыхъ дверей неслось похоронное пѣніе: «Со святыми упокой, Христе, души рабъ Твоихъ!»... всѣ офицеры, стоя за столомъ, полнымъ «явствъ и питій», поютъ эту надгробную пѣснь по всѣмъ нашимъ офицерамъ и солдатамъ - уфимцамъ»...

И все это почти безропотно, съ сознаніемъ долга, съ поражающимъ покорностью припѣвомъ «вѣчная память» послѣ записей о гибели того или другого героя и съ вѣрной подсознательной оцѣнкой войны: «какое зло», «жестокая», «Божья гроза».

Такъ вотъ, я совѣтую молодежи читать такія книги, чтобы понять впечатлѣнія боя.

Мнѣ лично дорога эта книга, какъ разсказъ о страдѣ «Виленцевъ» по гарнизону и по Училищу, но думаю, что это не сдѣлало пристрастнымъ мой отзывъ.

Б. Адамовичъ.

Подписались ли Вы на „ЧАСОВОЙ" на 1932 годъ?!

«Зарубежный Морской Сборникъ» № 13. Органъ національной русской военно-морской мысли подъ редакціей кап. 1 р. Я. И. Подгорнаго. Пильзень, 1931 г. Цѣна 20 фр.

Очередной номеръ «З.М.С.» посвященъ почти цѣликомъ двумъ самымъ важнымъ для русскаго моряка вопросамъ: Ютландскому бою, одно лишь подробнсе изученіе котораго можетъ дать понятіе о современомъ морскомъ боѣ, и Проливамъ — вопросу, который былъ поставленъ Петромъ Великимъ идо сихъ поръ служитъ однимъ изъ краеугольныхъ камней всей русской военно - морской политики. Проливамъ посвящены двѣ капитальныя статьи адм. Бубнова и ген. Данилова. Обѣ касаются эпохи Великой войны и представляютъ настолько большой интересъ, что недостаточно его было коснуться въ рецензіи — мы въ ближайшемъ будущемъ посвятимъ ему отдѣльную статью.

Ст. лейт. Шильдкнехтъ продолжаетъ свое обстоятельное и подробное описаніе Ютландскаго боя, о началѣ котораго мы уже писали и которое этотъ разъ касается того мѣста боя, которое англичанами мѣтко было прозвано «винди корнеръ» — «вѣтряный уголъ». Это произошло именно тогда, когда развѣдочныя силы адм. Битти, уже сильно обжегшіяся въ первомъ столкновеніи, неслись на сѣверъ, увлекая за собой германскій флотъ навстрѣчу приближавшимся главнымъ англійскимъ силамъ. Не предупрежденный во время своимъ подчиненнымъ о такомъ положеніи непріятеля, къ тому же еще болѣе введенный въ заблужденіе неправильными исчисленіями на англійскомъ флотѣ мѣста отдѣльныхъ кораблей, адм. Джеллико съ запозданіемъ сталъ перестраивать въ боевой строй свой флотъ. Полторы сотни судовъ разныхъ типовъ спѣшно занимали свои мѣста. Нѣкоторые были уже въ перестрѣлкѣ съ нѣмцами. Третьи точно не знали, куда имъ идти и даже, гдѣ свои и гдѣ непріятель; объ этомъ моментѣ одинъ изъ участниковъ боя написалъ: «вообразите себѣ площадь Пикадилли около 5 час. вечера, когда полицейскіе объявили бы забастовку, а громадные автобусы продолжали бы свой путь по всѣмъ направленіямъ среди множества мелкихъ экипажей». Но англійскіе командиры оказались на высотѣ своихъ традицій и умѣнія управлять своими кораблями — перестроеніе завершилось благополучно, безъ потерь и безъ аварій.

Весь этотъ трудный и запутанный періодъ боя описанъ отлично и подробно. Можетъ быть, даже слишкомъ подробно, что идетъ въ ущербъ общей картинѣ боя. Дѣйствія большинства кораблей, даже внѣ сраженія иногда описаны по минутамъ. Но усидчивый и вдумчивый читатель, вѣроятно, не разъ поблагодаритъ автора за такія подробности. И дѣйствительно, заслуга автора въ этомъ отношеніи очень велика. Нужно было изучить дѣйствія каждаго корабля, сравнить съ другими, провѣрить часто не совпадающія движенія, произвести огромную работу тѣмъ болѣе трудную, что ст. лейтен-Шильдкнехтъ имѣетъ возможность ее производить параллельно съ тяжелымъ трудомъ, зарабатывая жизнь для своей семьи. Но зато русская эмигрантская морская литература обогатилась серьезной работой о главномъ морскомъ боѣ, которая со временемъ пригодится и въ Россіи. Тамъ пока нѣтъ такихъ трудовъ. По разнымъ ссылкамъ видно, что авторъ использовалъ всѣ доступные во Франціи матеріалы. Остается пожалѣть, что капитальный трудъ Корбетта, имѣющійся только на англійскомъ языкѣ, но весьма подробный и являющійся официознымъ, видимо остался внѣ орбиты его возможностей, чѣмъ можно объяснить нѣкоторые вопросы, оставшіеся неразрѣшенными для автора. Напримѣръ, построеніе завѣсы крейсеровъ передъ строемъ главныхъ силъ.. Но это мелочи по сравненію съ громадными достоинствами работы, способныя только привлечь вниманіе придирчиваго критика.

Я, къ сожалѣнію, не имѣю возможности болѣе подробно остановиться на поучительной работѣ ст. лейт. Шильдкнеха, но хотѣлъ бы еще обратить вниманіе на два факта. Первый относится къ радіогоніометріи, т. е. къ способу опредѣленія мѣста непріятеля въ морѣ путемъ запеленгованія его радіограммъ береговыми станціями. Какъ извѣстно, неправильное опредѣленіе въ пылу боя и маневра своего мѣста большинствомъ англійскихъ кораблей, неоднократно поставило адм. Джеллико въ очень трудное положеніе. Одновременно онъ получалъ отъ адмиралтейства изъ Лондона свѣдѣнія о положеніи германскаго флота. Вѣрилъ онъ, конечно, не имъ, а своимъ кораблямъ. Ст. лейт. Шильдкнехтъ ясно намъ показываетъ, что всегда было право адмиралтейство. Это урокъ для будущаго.

Второй вопросъ, на который желательно обратить вниманіе, и не совсѣмъ въ той плоскости, какъ это обычно дѣлается, т. е. въ духовной, а не въ графической, это знаменитое построеніе въ боевой порядокъ на лѣвую колонну — отъ непріятеля, а не на правую — къ непріятелю. Авторъ склоняется къ мнѣнію адм. Бэкона и защищаетъ адм. Джеллико, ссылаясь на его собственныя объясненія по этому поводу. Конечно, тактически было легче и главное безопаснѣе провести маневръ, какъ его произвелъ адм. Джеллико. Но это давало возможность адм. Шееру, если бы онъ захотѣлъ и понималъ положеніе, лишь оторваться и направиться во-свояси, оставивъ англичанъ далеко позади себя. Поворотъ вправо — на непріятеля это совершенно не обязывало голову англійской колонны упереться въ германскую линію, какъ указываетъ авторъ, что было бы тѣмъ легче избѣжать, если перестроеніе было сдѣлано во-время, правда, временно поставивъ англійскій флотъ въ менѣе выгодное положеніе, позволилъ бы разойтись контръ-курсамъ съ непріятелемъ, охватить своими лучшими кораблями хвостъ непріятельской колонны, состоявшей изъ кораблей устарѣвшихъ, отрѣзать германскій флотъ отъ базы и нанести ему сокрушительное пораженіе. Во всякомъ случаѣ такая завязка была бы въ традиціяхъ Нельсона. Главное вниманіе было бы обращено на духовную часть. Въ этомъ выразилась бы воля къ побѣдѣ, безъ которой не можетъ быть и побѣды. Что касается злополучнаго маневра адм. Джеллико, то онъ неминуемо предвѣщалъ бой осторожный, нерѣшительный, не увѣнчанный лаврами побѣды. Вотъ почему очень чуткое къ нарушенію вѣковыхъ традицій флота англійское общественное мнѣніе, до сихъ поръ не можетъ успокоиться и своимъ чутьемъ значительно правильнѣе многихъ спеціалистовъ оцѣнило внутренній смыслъ, а не только тактическое значеніе этого маневра. Была ли то дѣйствительно вина адм. Джеллико или плоды сложной военно-морской политики адмиралтейства, боявшагося ослабленія своего флота даже цѣной гибели нѣмецкаго до заключенія мира — намъ еще не дано знать.

Вслѣдъ за статьей помѣщенъ и отвѣтъ, подкупающій своей искренностью, ст. лейт. Шильдкнехта на возраженія кап. 2 р. Лушкова. Все разногласіе явно основано на неудовлетворительныхъ документахъ, которыми пользуются обѣ стороны. Нельзя говорить о методахъ стрѣльбы и ихъ результатахъ, не имѣя объ этомъ точныхъ фактическихъ данныхъ, а базируя свои соображенія на такихъ матеріалахъ, какъ показанія, спасшагося съ погибшаго крейсера матроса или даже артиллерійскаго офицера, показаніяхъ непровѣренныхъ и появившихся въ популярной печати. Эти матеріалы въ лучшемъ случаѣ могутъ служить иллюстраціей къ точнымъ даннымъ.

«Сборникъ» заканчивается содержательной статьей инж. Александровскаго «Попытка франко-итальянскаго морского соглашенія» и рецензіей кап. 1 р. Казимирова.

Сергѣй Терещенко.

А. Курковскій. «ЕЩЕ НЕ ПОЗДНО». Мысли о современномъ международномъ положеніи. Изд. «Спауда». Литва. 1932.

Авторъ этой сжатой и яркой съ чисто военной логикой написанной брошюры — генералъ Крушовскій, старый военный педагогъ, участникъ Русско-японской и Великой войны. «Учитесь на прошломъ, готовьтесь къ будущему» — стоитъ въ началѣ книжки. Изложена весьма ясно и конспективно. Главы: Послѣдствія Великой войны. Война будущаго. Общее политическое и экономическое положеніе Европы. Положеніе въ Западной Европѣ. Положеніе въ Восточной Европѣ. Авторъ дѣлаетъ рядъ выводовъ, которые заслуживаютъ самаго внимательнаго отношенія и съ которыми, въ сущности, трудно спорить.

Въ Европѣ создалось два рѣзко противоположныхъ другъ другу враждебныхъ міра, столкновеніе между которыми — неизбѣжно.

Европѣ нужно думать не о разоруженіи, а объ объединеніи и вооруженіи.

Европа недооцѣниваетъ преимуществъ и возможностей СССР въ случаѣ столкновенія съ ней. Главнѣйшія изъ этихъ преимуществъ: 1. **безконечное пространство** (и наличіе безконечнаго тыла). 2. **единство упорной воли** при наличіи желѣзной дисциплины, основанной на чувствѣ страха смерти. 3. активность, какъ вождей, такъ и всей системы III Интернаціонала; 4. безконечный источникъ живыхъ силъ; 5. милитаризація всей страны; 6. воспитаніе молодежи въ духѣ воинствующаго интернаціонала; 7. умѣніе вождей отличать главное отъ второстепеннаго (работы «по магистралямъ»); 8. прекрасно организованная подготовка политическаго и экономическаго разложенія своего будущаго противника.

Въ настоящій моментъ силы **желтой расы** должны быть использованы Европой, какъ средство для сокрушенія III интернаціонала.

Авторъ кончаетъ свою прекрасную брошюру, **которую хотѣлось бы видѣть переведенной на всѣ языки міра** восклицаніемъ:

— Дѣйствуйте, объединяйтесь и вооружайтесь, — еще не поздно!..

КАЗАКИ ЗАГРАНИЦЕЙ, изд. Штаба Донского Корпуса. Февраль 1931 — февраль 1932. Болгарія.

Эти объемистыя синія книжки со знакомъ Лемноса на обложкѣ — являются настоящей лѣтописью казачьей жизни за рубежомъ Изъ года въ годъ въ нихъ дается исчерпывающая информація жизни казачьихъ частей въ разсѣяніи, а гдѣ только нѣтъ сейчасъ казаковъ? Въ нихъ подводится годовой итогъ разнообразной дѣятельности казачьихъ организацій и кадровъ, перечисляются сотни фамилій, освѣщаются условія жизни казаковъ по всѣмъ странамъ, дѣло воспитанія и образованія молодежи, дѣятельность кассъ взаимопомощи, списываются казачьи музеи, регистрируются собранія, доклады и юбилеи.

А. КУРКОВСКІЙ

«ЕЩЕ НЕ ПОЗДНО»

Мысли о современномъ международномъ положеніи.

Цѣна 30 ам. центовъ.

Выписывать черезъ «Часовой».

Для будущаго историка русской эмиграціи синія книжки Штаба Донского Корпуса являются неоцѣнимымъ матеріаломъ, а для современниковъ-казаковъ прекраснымъ органомъ связи, сохраняющимъ и укрѣпляющимъ бѣлые казачьи кадры.

«ВѢСТНИКЪ ОБЩЕСТВА РУССКИХЪ ВЕТЕРАНОВЪ БЕЛИКОЙ ВОЙНЫ». № 67. Санъ-Франциско.

Въ номерѣ подробная информація жизни общества и статьи: «Американцы о совѣтской дѣйствительности» бар Будберга, «Военныя приготовленія большевиковъ и военныя цѣли совѣтской пятилѣтки» бар. Будберга, «Мысли о начальникѣ» А. Ц., «Дневникъ боевыхъ дѣйствій 47-го тагильскаго стрѣлковаго полка», «Къ событіямъ въ Китаѣ», «Налетъ на тылъ красныхъ» (воспом полк. Карлова) Б. К. Шебеко, «Сибирскія воспоминанія (1895 – 1904 г.) бар. А. П. Будберга. Отдѣльный № «Вѣстника» — какъ всегда, богатъ содержаніемъ.

«РУССКІЙ ВѢСТНИКЪ» №№ 2, 3 и 4. Буэносъ-Айресъ. Выходитъ каждыя 2 недѣли.

Это новая газета русскихъ патріотовъ, проживающихъ въ Аргентинѣ, возникшая въ противовѣсъ тѣмъ «русскимъ» съ нерусскими фамиліями, обосновавшимися въ странѣ задолго до прихода боевой бѣлой эмиграціи и желающимъ безъ всякаго права руководить нашей эмиграціей. Надо надѣется, что теперь «Русскій Вѣстникъ», кстати сказать. прекрасно редактируемый и имѣющій очень талантливыхъ сотрудниковъ сможетъ вести успѣшную борьбу за честь рускаго имени и за русское дѣло. Въ первыхъ номерахъ русскій голосъ звучитъ бодро и смѣло. Интересно отмѣтить, что и въ Нью-Іоркѣ, почти одновременно зародился также органъ русской національной мысли «Русская Газета».

«Часовой» шлетъ молодой газетѣ привѣтъ и пожеланіе твердой рукой держать гордое русское національное знамя, подъ которымъ нѣтъ мѣста скрытымъ врагамъ русскаго дѣла и спекулянтамъ на русскомъ имени!..

Военнаго летчика **Федора Филипповича Иванова,** состоявшаго въ 1917 г. прикомандированнымъ къ 60-му пѣх. Замостскому полку въ г. Одессѣ и полковника **Афанасія Михайловича Батезатъ,** бывшаго въ 1917 г. командиромъ 32-го Восточно-Сибирскаго стр. полка и Начальникомъ гарнизона г. Омска — разыскиваетъ, по просьбѣ ближайшихъ родственниковъ, генералъ **В. Мерозовъ.** Знающихъ что либо о мѣстѣ ихъ нахожденія, прошу не отказать сообщить по адресу:

B. Morosoff. 6, rue S.-Stefano, Kazanlik, Bulgarie.

200ie Перваго Кадетскаго Корпуса

ВЪ БѢЛГРАДѢ

(Отъ корреспондента «Часового»).

Съ хорошимъ настроеніемъ и рѣдкимъ подъемомъ прошелъ юбилей 200-лѣтія со дня основанія 1-го Кадетскаго Корпуса. Послѣ молебна въ русской церкви, въ ресторанѣ «Сербскій Краль» состоялся многолюдный товарищескій обѣдъ.

Столъ украшенъ эмблемами корпуса: передъ каждымъ кувертомъ — кадетскій погонъ, на меню — значки корпуса. Рядомъ, въ огромной гостиной, собираются питомцы корпуса и ихъ гости. Генералъ В. П. Агапѣевъ прочелъ обстоятельный докладъ, посвященный юбилею.

Въ первые же дни прихода къ власти большевики, конечно, уничтожили корпусъ, но не могли убить духа, который живетъ въ сердцахъ его питомцевъ. Еще въ Галлиполи составился кружокъ однокашниковъ и тогда же бывш. воспитатель корпуса полк. А. Н. Антоновъ написалъ брошюру «Первый Кадетскій Корпусъ», въ которой далъ краткій историческій очеркъ корпуса за почти 200-лѣтній періодъ. Въ 1932 г. въ Бѣлградѣ организовалась инициативная группа въ составѣ князя И. А. Енгалычева, инжен. п. с. С. Н. Смирнова, ген.-лейт. В. К. Витковскаго, ген-м Ф Э. Бредова, полк. С. А. Леонова, ротмистра А. Н. Петровскаго, капитановъ А. К. Моллера и Б. А. Андреева, ротм. А. А. Ветлица и пор. С. К. Митричевича, которая, выработавъ уставъ, основала общество бывшихъ кадетъ 1-го кадетскаго корпуса.

Общество объединяетъ свыше 400 человѣкъ, разсѣянныхъ по всему земному шару и имѣетъ 10 отдѣловъ и 1 подотдѣлъ.

Въ настоящее время составъ Гл. Правленія состоитъ изъ слѣдующихъ лицъ: инж. п. с. С. Н. Смирновъ, полк. Н. В. Семеновъ, полк. Е. А. Ковескій, полк. И. Е. Измайловичъ и пор. С. К. Митричевичъ.

Трапеза начинается пѣніемъ общей молитвы. Предсѣдательствуетъ старшій кадетъ генералъ Семеровъ, провозглашающій тостъ за короля Александра и за братскую Югославію. Громкіе крики «ура» и «живео», какъ всегда на русскихъ собраніяхъ встрѣчаютъ этотъ тостъ. Съ той же теплотой встрѣчаются и послѣдующіе тосты ген. Семенова: за Королевскій Домъ, за Россійскій Царственный Домъ и за родной 1-й Кадетскій Корпусъ.

На этомъ собраніи особенно замѣтна не только исключительная спайка всѣхъ питомцевъ корпуса, традиціонно говорящихъ другъ другу «ты», но и удивительная организованность Общества б. кадетъ 1-го корпуса. Оттого такъ стройно проходитъ этотъ праздникъ, оттого такъ четко ощущается связь съ находящимися въ дальнихъ краяхъ. А гдѣ только нѣтъ теперь бывшихъ кадетъ 1-го корпуса? Интересно замѣтить, что даже въ далекой Абиссиніи есть воспитанникъ корпуса, мѣстный туземецъ, нынѣ полковникъ абиссинской службы Техле, являющійся тамъ совѣтникомъ по русскимъ дѣламъ.

Большое впечатлѣніе производитъ полученное привѣтствіе отъ старѣйшаго кадета выпуска 1872 г. генерала А. Нищенко. Тутъ же, на банкетѣ, присутствуетъ и пожилой унтеръ-офицеръ югославянской арміи, — онъ оказывается воспитателемъ корпуса полковникомъ Доннеръ. Этотъ вынужденный маскарадъ ничего не мѣняетъ, а только усиливаетъ ту спайку, которой полны бывшіе кадеты. Среди присутствующихъ есть и сербы — быв. воспитанники корпуса. Корпусъ, это — вовсе не стѣны, а — духъ, который не умираетъ, несмотря ни на какія условія. Сохранится этотъ живой духъ, эта спайка, и въ возрожденной Россіи возродится и корпусъ.

Генералъ В. П. Агапѣевъ провозглашаетъ рядъ тостовъ: за старѣйшаго кадета — генерала А. Нищенко, за В. Н. Штрандтмана, представляющаго интересы русскихъ въ Югославіи, за Р.О.В.С. въ лицѣ

На юбилеѣ Перваго Кад. Корпуса. Въ центрѣ группы: генералы Флугъ, Болотовъ, Агапѣевъ, кн. Вадбольскій, Семеновъ, В. Н. Штрандтманъ, С. Н. Смирновъ, В. І. Базаревичъ, Е. А. Кавескій.

генераловъ Е. К. Миллера и В. Э. Экка, за предсѣдателя обще - кадетскаго объединенія генерала Болотова, за всѣ кадетскіе корпуса, какъ существовавшіе въ Императорской Россіи, такъ и находящіеся въ эмиграціи, за Отдѣлы Общества и ихъ предсѣдателей, за гостей и т. д.

Далѣе генералъ В. П. Агапѣевъ оглашаетъ полученныя привѣтствія. Принцъ Ольденбургскій, Княгиня Елена Петровна, Князь Гавріилъ Константинович, Княгиня Татьяна Константиновна прислали теплыя строки привѣтствія.

Секрстарь О-ва полк. Е. А. Кавескій оглашаетъ безчисленыя привѣтствія.

Отличный праздникъ, поднимающій вѣру въ возрожденіе національной Россіи и укрѣпляющій тотъ духъ, которымъ живы вѣрные родинѣ русскіе люди!

Н. З. Р.

ПРАЗДНОВАНІЕ 200-ЛѢТІЯ КАДЕТСКИХЪ КОРПУСОВЪ ВЪ ДОНСКОМЪ ИМПЕРАТОРА АЛЕКСАНДРА III КАДЕТСКОМЪ КОРПУСѢ

(Горажде, Югославія).

1-го марта въ корпусѣ состоялось торжественное празднованіе 200-лѣтія со дня основанія Перваго Кадетскаго корпуса, а вмѣстѣ съ нимъ и возникновенія остальныхъ кадетскихъ корпусовъ Императорской Россіи.

День великій и радостный!

Послѣ литургіи въ корпусной церкви былъ отслуженъ молебенъ.

Послѣ церковной службы перешли въ залъ корпуса, стѣны котораго были украшены портретами Царствовавшихъ Особъ, членовъ Россійскаго Императорскаго Дома, выдающихся дѣятелей — бывшихъ питомцевъ кадетскихъ корпусовъ и рядами разноцвѣтныхъ щитовъ.

Между погонами всѣхъ корпусовъ, прикрѣпленныхъ къ щитамъ, красиво выдѣлялись виды Россіи и фотографическіе снимки изъ былой жизни кадетъ, свидѣтельствующіе о живой и неустанной работѣ.

Послѣ осмотра щитовъ состоялся актъ, на которомъ въ своей рѣчи Директоръ Корпуса генералъ-лейтенантъ Е. В. Перретъ, начавъ съ исторіи основанія кадетскихъ корпусовъ, ясно и подробно обрисовалъ все ихъ значеніе, какъ національно-патріотической школы, давшей многихъ выдающихся дѣятелей.

Въ душѣ крѣпло отрадное чувство: несмотря на великія бѣдствія, постигшія Родину, здѣсь въ Югославіи, въ странѣ братскаго народа, нашли пріютъ и убѣжище два русскихъ кадетскихъ корпуса, которые имѣютъ помощь для продолженія своего русскаго дѣла. Сербскимъ гимномъ и радостнымъ «ура» встрѣчено было провозглашеніе директоромъ корпуса привѣтствія въ честь Короля Югославіи Александра, Его Семьи и Дома.

Чувство безграничной благодарности объединило всѣхъ вмѣстѣ съ сознаніемъ высокаго значенія наступившаго праздника. На актѣ былъ прочитанъ инспектсромъ классовъ, полковникомъ А. Е. Чернокнижниковымъ, отчетъ за прошлый учебный годъ, были розданы награды лучшимъ по успѣхамъ кадетамъ и дипломы, полученные кадетами на состязаніи въ легкой атлетикѣ на Сокольскомъ слетѣ въ Бѣлградѣ 25-VI-1930 г., а также были произведены въ вице-урядники нѣсколько кадетъ УШ-го кл.

Прекраснымъ и интереснымъ докладомъ полковника П. С. Савченко о 1-омъ кад. корпусѣ начался литературно-музыкальный вечеръ. Ожило прошлое и подтвердило все историческое значеніе той ячейки, которая создана была двѣсти лѣтъ назадъ, послуживъ къ основанію въ Россіи кадетскихъ корпусовъ.

Общій порывъ объединилъ всѣхъ участниковъ вечера. На сценѣ одинъ за другимъ возставали живые образы прошлаго Россіи и возникали воспоминанія минувшаго, въ его славномъ отраженіи въ жизни кадетъ.

Прекрасно сыгралъ окрестръ подъ управленіемъ г. М. С. Собченко: «Встрѣчу» на слова К. Р. «Громъ побѣды раздавайся» и «Попурри изъ «Жизни за Царя» Глинки. Хоръ кадетъ подъ управленіемъ регента г. Н. М. Вахрушина стройно и звучно исполнилъ: Дружно, кадеты, Братья, всѣ въ одно моленье... и Д. А. Бортнянскаго, питомца 1-го Кадетскаго корпуса, концертъ № 16 — «Вознесу Тя, Господи!»..

Особенное вниманіе привлекла къ себѣ живая картина: Путь кадета, составленная изъ 3 сценъ: 1) Кадеты на прогулкѣ въ корпусномъ саду читаютъ выдержки изъ жизни А. В. Суворова, 2) сцена изъ жизни юнкеровъ и 3) офицеровъ въ бою.

Не менѣе умѣло прошла сцена изъ комедіи Сумарокова, также кадета 1-го кад. корпуса «Тресотиніусъ».

За окнами зала слышно было пробужденіе весны, новой жизни, послѣ долгой и холодной зимы. И глядя на раскраснѣвшіяся и восторженныя лица молодежи, затихшей и съ чувствомъ благоговѣнія сидѣвшей въ залѣ, вѣрилось, что начнется и въ жизни поруганной Родины весна обновляющая и животворящая.

ВЪ НЬЮ-ІОРКѢ

27 и 28 февраля, въ Нью-Іоркѣ состоялись юбилейныя торжества организованныя состоящимъ подъ Почетнымъ Покровительствомъ Великаго Князя Дмитрія Павловича Юбилейнымъ Комитетомъ. Въ составъ Юбилейнаго Комитета вошли представители тридцати россійскихъ кадетскихъ корпусовъ и свыше тридцати общественныхъ организацій. Предсѣдателемъ Юбилейнаго Комитета былъ избранъ Полковникъ П. В. Данильченко.

Торжества носили характеръ не только общерусскій, но и даже отчасти международный, т. к. въ нихъ участвовали представители Америки и трехъ европейскихъ государствъ: Франціи, Югославіи и Болгаріи, въ которыхъ имѣются «русскіе кадетскіе корпуса»; были приглашены Генеральные Консула съ ихъ супругами, а отъ Америки были приглашены Военное

Командованіе Нью-Іорка съ офицерами и три американскихъ Военныхъ Академіи съ ихъ начальниками и по пяти кадетъ отъ каждой академіи. Вышеперечисленныя лица и организаціи прислали на имя Предсѣдателя Юбилѣйнаго Комитета полковника Данильченко поздравленія, а нѣкоторыя изъ нихъ лично посѣтили Юбилейныя Торжества, а представитель Югославіи генеральный консулъ Янковичъ подписался на Актѣ въ Юбилейномъ Адресѣ, поднесен - номъ Первому Кадетскому Корпусу.

Юбилѣйныя торжества въ Нью-Іоркѣ раздѣля - лись на слѣдующія части:

1) Мѣстныя газеты напомнили о предстоящемъ 200-лѣтіи Корпуса и «Русская Газета» посвятила очередной № 28 февраля Первому Кадетскому Корпусу. 2) 27-го февраля днемъ состоялся завтракъ Кадетъ I-го Корпуса, предложенный президентомъ «Амбассадоръ»-отеля, Кадетомъ I-го Корпуса В. С. Рашевскимъ. 3) Въ 8 час. вечера, въ «Амбассадоръ» - отелѣ состоялся Юбилейный Актъ, на который было разослано около 500 приглашеній почетнымъ гостямъ. 4) Отъ 10 час. вечера въ роскошныхъ залахъ — Людовика XV и Италіенъ Гарденъ того же Авбассадоръ-отеля, состоялся Юбилейный Балъ, который посѣтило около 500 гостей. 5) Въ воскресеніе 28-гс февраля въ Свято-Отеческомъ Храмѣ — богослуженіе, по окончаніи котораго — молебенъ. 6) По окончаніи молебствія въ Русскомъ Клубѣ состоялся обще-ка - детскій обѣдъ, съ участіемъ общественныхъ организацій.

Все торжество въ Нью-Іоркѣ прошло прекрасно и носило искренно-русскій праздничный видъ. Корпусу поднесенъ Юбилейный Адресъ съ подписями представителей организацій. Получено очень много поздравительныхъ телеграммъ и писемъ, и не только отъ русскихъ, но и отъ иностранцевъ. Трогательно было то, что генералъ Грей, какъ иностранецъ, получивъ приглашеніе на Актъ и на Балъ запросилъ Предсѣдателя Юбилейнаго Комитета — въ какой военной формѣ ему лучше явиться, такъ какъ онъ имѣетъ форму и русскаго генерала, пожалованную ему Адмираломъ Колчакомъ во время Гражданской войны, на что полковникъ Данильченко просилъ его быть въ русской.

Изъ всѣхъ юбилейныхъ торжествъ въ Нью-Іоркѣ оссбенную, чисто русскую задушевность носили: завтракъ 27 и обѣдъ 28 февраля. Въ обоихъ случаяхъ трапезы традиціонно начинались съ молитвы «Очи всѣхъ на Тя Господи уповаютъ», затѣмъ память скончавшихся была почтена вставаніемъ; въ меню обѣда были включены традиціонныя «русскія щи и русская гречневая каша». Произносились тосты, читались стихи и говорились прекрасныя рѣчи. А во время завтрака совершился эпизодъ, который долженъ быть отмѣченъ, а именно Кадетъ I-го Корпуса Сѣверскій, извиняясь за уходъ съ завтрака ранѣе его окончанія, сѣлъ въ аэропланъ и черезъ 20 минутъ былъ надъ небоскребами Нью-Іорка, дѣлая вольты надъ Амбассадоръ-отелемъ, гдѣ завтракали Кадеты Корпуса, прервавшіе свой завтракъ и поднявшіеся на верхнюю площадку Амбассадора, надъ 15 этажемъ и кадеты привѣтствовали смѣлаго летчика — георгіевскаго кавалера съ одной ампутированной ногой. Хотя надъ Нью-Іоркомъ летчикамъ запрещено дѣлать «мертвыя петли», но Сѣверскій нѣсколько разъ ставилъ свой аппаратъ на «ребро». На обѣдѣ же 28 февраля, въ которомъ участвовали не только кадеты россійскихъ корпусовъ и родственныя имъ по духу воспитанники другихъ россійскихъ учебныхъ заведеній, былъ и американецъ и даже два крестьянина представители «Союза Единства Руси», сами просившіе разрѣшенія пообѣдать вмѣстѣ съ юбилярами. Какъ на Юбилейномъ Актѣ, такъ и во время Обѣда нѣсколько разъ исполнялся Русскій Народный Гимнъ «Боже Царя Храни».

Художественно изданныя программы юбилей - ныхъ торжествъ въ количествѣ 1000 экземпляровъ, раздавались всѣмъ гостямъ. Всѣ кадеты I-го Корпуса имѣли на правой сторонѣ груди «Корпусный Нагрудный Знакъ», изготовленный Кадетомъ I-го Корпуса С. С. Богдановичемъ. Кромѣ того, С. С. Богдановичъ лично изготовилъ для залъ всѣ украшенія. съ эмблемами корпуса и искусственными мраморными досками съ именами — фельдмаршаловъ и выдающихся за два вѣка кадетъ. **П. Д.**

ПИСЬМО ВЪ РЕДАКЦІЮ

Покорнѣйше прошу въ очередномъ номерѣ журнала помѣстить нижеслѣдующее:

На дняхъ, въ Харбинѣ стала распространяться брошюра, изданная отъ имени Дальне-Восточнаго Гвардейскаго Объединенія.

Имѣя честь принадлежать къ Обществу Взаимопомощи Офицеровъ Гвардіи, существующему въ Харбинѣ болѣе 11 лѣтъ, мы вынуждены заявить, что къ изданію этой брошюры наше О-во въ цѣломъ не имѣетъ никакого отношенія и что авторами брошюры повидимому являются нѣсколько лицъ, прикрывшихся для большаго значенія обобщающимъ именемъ Дальне-Восточнаго Гвардейскаго Объединенія.

Предсѣдатель Общества Взаимопомощи Офицеровъ Гвардіи

Генералъ-Маіоръ **Бѣловъ.**

Секретарь

Полковникъ (подпись).

Отъ редакціи: Редакціей получена означенная брошюра, составленная по обычному «легитимному» образцу, сѣящая расколъ и смуту въ рядахъ русскихъ людей. Какъ выясняется, она издана къ тому же и отъ чужого имени. Пріемъ не особенно чистоплотный.

"Вѣстникъ военныхъ знаній"

подъ ред. ген. штаба полк. **К. К. Шмигельскаго,**

выходящій 4 — 6 разъ въ годъ.

Цѣна номера (съ перес.): въ С.Х.С. — 10 дин., во Франціи — 5 фр., въ Германіи — 1 м., въ остальныхъ странахъ — 25 ам. центовъ.

Адресъ: K. K. Smiçelsky, Buka ul 1 Saraevo, Jougoslai

ХРОНИКА

НОВЫЕ УНТЕРЪ-ОФИЦЕРЫ

27 марта въ полковомъ Музеѣ Л.-Казаковъ состоялись испытанія молодыхъ людей, зачисленныхъ въ части РОВ Союза и проходившихъ подготовку на званіе унтеръ-офицера и урядника въ унт.-оф. школѣ при Л.-Гв. Казачьемъ дивизіонѣ, подъ руководствомъ Войскового Старшины Дубенцова.

На испытаніи присутствовали генералы Миллеръ, Богаевскій, Шатиловъ, Гулевичъ, Поздѣевъ, Оприщъ, Лебедевъ, Потоцкій, полковники Богдановичъ и Красновъ.

Экзаменъ начался со строевого ученія пѣшаго и пѣшаго по конному и со стрѣльбы изъ малокалиберной винтовки. Нѣсколько же дней наканунѣ, въ присутствіи ген. Шатилова, состоялось испытаніе по фехтованію на эспадронахъ, которымъ руководилъ полковникъ Силинъ.

Эти строевыя испытанія не могли дать тѣхъ же исключительныхъ результатовъ, которые дало испытаніе по курсамъ изданнаго, при посредствѣ журнала «Часовой», унтеръ-офицерскаго учебника.

Строевыя испытанія дали, однако, возможность установить, что молодые вольноопредѣляющіеся вполнѣ освоились со строевой выправкой, знаютъ строй и лишь въ перестроеніяхъ дѣлали ошибки.

Какъ указывалось выше, теоретическая подготовка при ея провѣркѣ оказалась усвоенной прекрасно. По окончаніи испытанія, длившагося около 5 часовъ, всѣ экзаменующіеся были разбиты на группы, одновременно экзаменовавшіяся въ четырехъ экзаменаціонныхъ комиссіяхъ. Ген. Миллеръ поблагодарилъ за достигнутые успѣхи Войскового Старшину Дубенцова и молодыхъ унтеръ-офицеровъ.

Окончило курсъ 20 вольноопредѣляющихся, а именно:

Богаевскій Борисъ (Л.-Гв. Атаманскаго див.), Грековъ Николай (Л.-Гв. Казачьяго див.), Булю-башъ (Л,-Гв. Гренадерскаго полка), Насоновъ Всеволодъ (Уд. Корниловскаго полка), Бобриковъ Павелъ (Л.-Гв. Казачьяго див.), Орловъ Павелъ (Л.-Гв. Казачьяго див.), Пиковскій Георгій (Л.-Гв. Казачьяго див.), Гр. Орловъ-Денисовъ Юрій (Л.-Гв. Казачьяго див.), Радковичъ (Л.-Гв. Преображенскаго полка), Насоновъ Всеволодъ (Корниловскаго ударнаго полка), Назаровъ Иванъ (Л.-Гв. Казачьяго полка), Бар. Коссинскій Мстиславъ (6 арт. бронепоѣзднаго див.), Пезнышевъ Владиміръ (Л-Гв. Атаманскаго див.), Пухляковъ (Л.-Гв. Атаманскаго див.), Прокофьевъ Викторъ (Л.-Гв. Атаманскаго див.), Наумовъ (Не состоитъ въ составѣ строев. частей), Ромашовъ (Не состоитъ въ составѣ строев. частей).

Герц. Лейхтенбергскій Сергѣй (Л.-Гв. Преображенскаго п.).

Всѣмъ имъ старшимъ изъ присутствовавшихъ послѣ отъѣзда ген. Милера, ген. Богаевскаго, были вручены свидѣтельства объ окончаніи унтеръ-офицерской школы.

ОБЩЕСТВО АТАМАНЦЕВЪ

Съ 1-го апрѣля с. г. музей и офицерское собраніе Л.-Гв. Атаманскаго Е.И.В.Г.Н.Ц. полка будетъ помѣщаться въ снятомъ О-вомъ Атаманцевъ особнякѣ въ Аньерѣ. Тамъ же будутъ отведены и квартиры для гг. офицеровъ и ихъ семей.

Всю переписку, какъ и раньше, надлежитъ направлять на имя хранителя музея:

N. Tourovéroff, 12, Av. Péreire, Asnières (Seine).

ДОСУГЪ МАРКОВЦЕВЪ - АРТИЛЛЕРИСТОВЪ

Досугъ 30 марта былъ посвященъ національной пѣснѣ и музыкѣ въ исполненіи балалаечнаго оркестра и хора подъ управленіемъ лауреата Московской консерваторіи Бориса Михайловича Ледковскаго.

Передъ началомъ концертной программы Шт.-Кап. В. А. Ларіоновъ сказалъ маленькое вступительное слово, гдѣ подчеркнулъ наши спасенія утраты національной русской души въ зарубежьи, и, что эта утрата, пожалуй, болѣе страшна, чѣмъ подчасъ отсутствіе точныхъ познаній въ области національной исторіи, геоіграфіи и литературы.

Заканчивая свое прекрасное слово, Викторъ Александровичъ привѣтствовалъ собравшуюся молодежь отъ лица ихъ старшихъ братьевъ-хозяевъ и выразилъ пожеланіе, «чтобы сегодняшняя встрѣча скрѣпилась родной пѣсней,

Что зоветъ насъ спасти утомленную въ мукахъ печали
Русь больную, что стонетъ подъ тяжкимъ кровавымъ серпомъ,
Что зоветъ всѣхъ, кто любитъ Ея необъятныя дали,
Совмѣститься въ порывѣ святомъ....»

Концертное отдѣленіе началось маршемъ «Старые Друзья».

Прекрасно сыгранный оркестръ сразу же овладѣлъ слушателями, перенеся ихъ воображеніе въ недавнее прошлое, и вмѣстѣ съ тѣмъ въ каждомъ знакомомъ аккордѣ щемящей тоской отдавалось сознаніе пустоты въ настоящемъ и возникало острое желаніе

«.....перенестись въ Россію,
Которая сейчасъ распята, но жива,
Для того, чтобы помочь Ей сойти со креста обновленной»...

Маршъ смѣнила «Славянская сюита», композиція дирижера Б. М. Ледковскаго.

Далѣе была мастерски сыграна народная - плясовая «Полянка», и подъ дружный гулъ долго несмолкаемыхъ апплодисментовъ оркестръ уступилъ мѣсто мужскому хору.

«Сигнальный маршъ»...

«Вечерній Звонъ» въ прекрасномъ исполненіи солиста, г-на Келдышъ, подъ аккомпаниментъ хора, удивительно красочно передававшаго призывный гулъ церковнаго колокола, властно и въ то же время нѣжно зовущаго мірянъ «забыть на мигъ труды земные»...

Съ большимъ подъемомъ были переданы хоромъ военныя пѣсни: «Взвейтесь соколы», «Старый капралъ» и, наконецъ, исключительно хорошо былъ исполненъ гимнъ добровольцевъ «Да здравствуетъ Россія».

Третье отдѣленіе концерта всецѣло посвящалось сольнымъ выступленіямъ: извѣстный артистъ русской оперы, г-ъ Корнеуховъ исполнилъ арію князя Игоря изъ одноименной оперы, арію Неизвѣстнаго изъ оп. «Аскольдова могила» и «Вакханалію» Шопена.

Дружными и продолжительными апплодисментами встрѣтили и проводили слушатели извѣстнаго русскаго артиста.

Программа съ огромнымъ успѣхомъ была закончена В. И. Рябуха, спѣвшимъ «Занесло тебя снѣгомъ, Россія» и «Московскіе колокола».

Послѣ концерта всѣ были приглашены въ гостинную на чашку чаю, освободивъ залъ для молодежи, съ большимъ увлеченіемъ танцовавшей до 12-ти часовъ ночи. **С. І.**

15-ТИЛѢТІЕ «ВЕЛИКОЙ И БЕЗКРОВНОЙ»

На дняхъ въ Парижѣ, состоялось собраніе по случаю пятнадцатой годовщины февральской революціи, устроенное монархической партіей. Присутствовали многочисленные видные представители эмиграціи, въ томъ числѣ генералъ Е. К. Миллеръ,

адм. М. А. Кедровъ, ген. И. Е. Эрдели, И. П. Алексинскій и др.

Вступительное слово произнесъ предсѣдательствующій А. Н. Крупенскій.

Затѣмъ съ докладомъ выступилъ **С. С. Ольденбургъ.**

— Ростъ русскаго хозяйства до революціи могъ быть сравниваемъ лишь съ ростомъ американскаго, — сказалъ докладчикъ. — Но этотъ ростъ не достигался путемъ обнищанія народа.

С. С. Ольденбургъ цитировалъ затѣмъ слова Бисмарка, говорившаго, что всякій народъ имѣетъ свою мѣру свободы, и что когда эта мѣра превзойдена, — наступаетъ анархія, черезъ которую народъ обращается въ рабство.

— Слова эти можно цѣликомъ отнести къ Россіи, — сказалъ докладчикъ. — Въ царствованіе Императора Николая II Россія достигла именно той мѣры свободы, превзойти которую ей не надлежало.

Сенаторъ **Г. В. Глинка** прочелъ затѣмъ обстоятельный докладъ о русскомъ землеустройствѣ до революціи и о земельной политикѣ царскаго правительства, прерваннаго революціей.

Кап. 1 ранга **Меркушевъ** говорилъ о возсозданіи русскаго флота послѣ японской войны, которое стало возможнымъ, благодаря личному воздѣйствію Императора Николая II — несмотря на противодѣйствіе лѣвой общественности — и явилось подлиннымъ чудомъ.

Далѣе выступили О. С. Трахтеревъ, ген. К. И. Сычевъ и гр. В. П. Гендриковъ.

Отъ Редакціи: Полный текстъ рѣчи О. С. Трахтерева будетъ напечатанъ въ № 79 «Часового».

По гарнизонамъ и постамъ

ЧЕСТВОВАНІЕ ПАМЯТИ ГЕНЕРАЛЪ - ФЕЛЬДЦЕЙХМЕЙСТЕРА, ГЕНЕРАЛА ФЕЛЬДМАРШАЛА ВЕЛИКАГО КНЯЗЯ МИХАИЛА НИКОЛАЕВИЧА ПО СЛУЧАЮ ИСПОЛНЯЮЩАГОСЯ 26 ОКТЯБРЯ 1932 ГОДА СТОЛѢТІЯ СО ДНЯ ЕГО РОЖДЕНІЯ

14 марта с. г., по предложенію Генерала Миллера, въ Парижѣ состоялось засѣданіе организаціоннаго комитета, на которомъ присутствовали Предсѣдатели или Представители частей, въ которыхъ Великій Князь состоялъ, числился или былъ Шефомъ.

По обсужденіи вопросовъ о томъ, какъ и чѣмъ именно отмѣтить день 100-лѣтней годовщины со дня рожденія Великаго Князя, Комитетъ пришелъ къ заключенію о желательности: 1) въ ближайшее къ годовщинѣ воскресенье, т. е. 23 или 30 октября, отслужить во всѣхъ православныхъ церквахъ г. Парижа, послѣ обѣдни, торжественныя панихиды, и въ тотъ же день въ 15½ часовъ устроить собраніе, посвященное памяти Великаго Князя; 2) помѣстить въ современныхъ изданіяхъ («Возрожденіе», «Россія и Славянство», «Русскій Инвалидъ», «Русскій Голосъ») статьи, посвященныя жизни и дѣятельности Великаго Князя, и выпустить спеціальный номеръ «Часового», посвященный годовщинѣ; 3) на собраніи прочесть три доклада: а) общій — о жизни и дѣятельности Великаго Князя, б) о мирной и боевой дѣятельности на Кавказѣ Намѣстника Кавказа и Главнокомандующаго Кавказской Арміей въ 1877-78 г.г. и в) о дѣятельности Великаго Князя въ качествѣ Генерала Фельдцейхмейстера Артиллеріи, и просить Генерала Гулевича, Генерала Саранчева и Генерала Леховича взять на себя прочтеніе выше названныхъ докладовъ; 4) для покрытія денежныхъ расходовъ — каждой организаціи, принимающей участіе въ чествованіи, внести свою долю (40-50 фр.) и, кромѣ того, съ присутствующихъ на собраніи съ докладами взимать небольшую плату (2-3 франка); 5) предложить организовать панихиды и собранія съ докладами въ наиболѣе крупныхъ пунктахъ разселенія военной эмиграціи, какъ то Бѣлградѣ, Софіи, Берлинѣ, Брюсселѣ, Прагѣ, Лондонѣ, Варшавѣ, Ригѣ, Гевелѣ, Шанхаѣ, Нью-Іоркѣ, Санъ-Франциско и др., разославъ копіи съ настоящаго журнала Начальникамъ Отдѣловъ Р. О. В. Союза; 6) испросить одобренія настоящихъ постановленія у Великаго Князя Александра Михайловича.

АРМЕЙСКОЕ ОБЪЕДИНЕНІЕ ВЪ СОФІИ

7-го марта очередное Армейское Объединеніе почти цѣликомъ было посвящено первопоходникамъ, которые явились на это объединеніе почти въ полномъ сборѣ и въ общей военной семьѣ, которой такъ понятенъ и близокъ первый кубанскій походъ, провели этотъ день, посвященный воспоминаніямъ о смѣлой борьбѣ русскихъ людей, не желавшихъ подчиниться большевицкой власти.

Генеральнаго штаба полковникъ Ясевичъ сдѣлалъ короткій докладъ о происходящихъ событіяхъ на Дальнемъ Востокѣ, а затѣмъ участники перваго похода на Кубань Штабсъ-Капитанъ Полянокъ (Гундоровскаго Георгіевскаго полка) и Штабсъ-Капитанъ Фишеръ (марковск. Артил. Дивизіона) подѣлились своими воспоминаніями о походѣ, обрисовавъ эту героическую борьбу отъ ея возникновенія и до настоящихъ дней, справедливо считая, что начатый походъ на Кубань еще продолжается.

Предсѣдатель Союза Первопоходниковъ генералъ Харламовъ высказалъ отъ имени участниковъ похода неизмѣнную вѣру и твердую рѣшимость, несмотря на всѣ нападки на Р. О. В. Союзъ, какъ справа, такъ и слѣва, — итти прямолинейно и въ полномъ единеніи и подчиненіи возглавителямъ Р. О. В. Союза, предоставляя себя въ ихъ распоряженіе, ожидая ихъ призыва на новыя жертвы и новыя лишенія во имя Великой Россіи!

Здравицы за доблестныхъ Первопоходниковъ были приняты съ особымъ подъемомъ и настроеніемъ!

Застольныя военныя пѣсни и дружеская бесѣда и воспоминанія о славномъ прошломъ закончили Армейское Объединеніе, на которомъ обычно присутствуютъ представители всѣхъ частей и союзовъ Ш Отдѣла Р. О. В. Союза; здѣсь и Галлиполійцы, и г. г. офицеры воинскихъ Союзовъ, и Терцы, и Кубанцы и Донскіе Казаки! **П. Я.**

НА КНИЖНОМЪ СКЛАДѢ «ЧАСОВОГО»
имѣется ограниченное количество романа
Евгенія Тарусскаго
„ЭКИПАЖЪ ОДИССЕИ“
Цѣна 20 франковъ.

ОБЩЕСТВО РУССКИХЪ ВЕТЕРАНОВЪ ВЕЛИКОЙ ВОЙНЫ ВЪ САНЪ-ФРАНЦИСКО

12 декабря 1931 г. Общество праздновало Кавалерійскій праздникъ Ордена Св. Георгія и свой Годсвой Праздникъ. Въ 7 часовъ веч. въ Собраніи былъ отслуженъ молебенъ съ литіей, послѣ котораго состоялась оффиціальная часть празднованія. Предсѣдатель Общества, Баронъ А. П. Будбергъ произнесъ здравицу за главу Американской Арміи и Флота. Президента С.-А. С. Ш. Хувера, Вице-Предсѣдатель О-ва В. М. Молчановъ — за Предсѣдателя Русскаго Обще-Воинскаго Союза Генерала Миллера; далѣе слѣдовали здравицы за Георгіевскихъ кавалеровъ и за наше Общество. На празднованіи присутствовали члены Союза Мушкетеровъ, успѣшно закончившіе курсъ военнаго образованія по программѣ унтеръ-офицерскихъ курсовъ. Какъ начальникъ Отдѣла ОВС, ген-лейтенантъ баронъ А. П. Будбергъ раздалъ мушкетерамъ аттестаты объ окончаніи ими курсовъ и обратился къ нимъ съ рѣчью, въ коей указалъ на заслугу молодежи, добившейся пріобрѣтенія военныхъ знаній въ крайне трудныхъ условіяхъ и на необходимость и въ дальнѣйшемъ работать надъ пріобрѣтеніемъ и усовершенствованіемъ таковыхъ.

Баронъ А. П. Будбергъ въ теплыхъ и сердечныхъ словахъ отмѣтилъ выдающіеся труды Начальника Курсовъ, ген. А. Н. Вагина и преподавателей —членовъ нашего Общества. Ген. Вагинъ въ краткой рѣчи поздравилъ мушкетеровъ съ успѣшнымъ окончаніемъ Курсовъ и выразилъ благодарность преподавателямъ за помощь въ нелегкой работѣ.

Начальникъ Союза, В. С. Барышниковъ выразилъ отъ лица мушкетеровъ благодарность Обществу, Начальнику Курсовъ и преподавательскому составу за предоставленную мушекетерамъ возможность пріобрѣтенія знаній и выразилъ увѣренность, что молодежь будетъ достойной смѣной старыхъ бойцовъ, когда для этого настанетъ время.

— 16 декабря 1931 г. Предсѣдатель Общества, Баронъ А. П. Будбергъ, прочелъ въ Собраніи докладъ на тему «Военныя заданія и задачи пятилѣтки».

— Редакціей «Вѣстника» изданъ въ небольшомъ количествѣ экземпляровъ отдѣльный оттискъ статьи Ф. А. Пучкова «8-ая Канская Стрѣлковая Дивизія въ Сибирскомъ Ледяномъ Походѣ». Рисунокъ обложки сдѣланъ членомъ О-ва В. А. Макосѣй-Шишбинскимъ и напечатана обложка членомъ О-ва С. Г. Соловьевымъ. Предположено издать статью въ печатномъ видѣ.

— 27 декабря члены Общества — участники Хабаровскаго Похода и взятія Хабаровска въ 1921 году и ихъ гости справляли 10-лѣтнюю годовщину этого событія.

Празднованіе началось въ высшей степени интереснымъ и обстоятельнымъ докладомъ участника похода, А. Г. Ефимова. Мало кому извѣстная исторія послѣдняго побѣдоноснаго похода Бѣлой Арміи, совершеннаго въ исключительно трудныхъ условіяхъ, богатаго проявленіями мужества, удали и героизма, была живо описана А. Г. Ефимовымъ и вызвала глубокій интересъ слушателей.

РУССКІЙ ОБЩЕСТВЕННЫЙ КОМИТЕТЪ ВЪ ПОЛЬШѢ.

Въ № 2 «Инф. Бюллетеня» Р. О. К. отъ 10 февраля освѣщается работа Комитета, подъ предсѣдательствомъ ген. П. Н. Симанскаго.

№ 1 «И. Б» вызвалъ многочисленные отклики и предложенія. Между прочимъ, однимъ изъ членовъ Комитета было предложено, что бы въ «И. Б.» печатались всѣ приказы Р. О. В. С. По этому поводу Правленіе сдѣлало слѣдующее разъясненіе:

Обще-Воинскій Союзъ — наиболѣе сильная и насчитывающая наибольшее число членовъ организація Зарубежной Россіи. Идя навстрѣчу высказанному пожеланію, Информ. Бюллетень Р. О. К. будетъ сообщать тѣ изъ приказовъ по Обще-Воинскому Союзу, коотрые представляютъ общій интересъ для всей русской эмиграціи. Члены Р. О. К., интересующіеся подробностями жизни Союза могутъ подписаться на «Часовой» черезъ Правленіе Р. О. К.

Союзъ морскихъ офицеровъ въ Бельгіи устроилъ 12 марта въ Брюсселѣ большой морской балъ, удачно закончившійся шествіемъ Нептуна.

Военно-морской историческій кружокъ имени адм. Колчака. 13 марта состоялось очередное собраніе, на которомъ кап. 2 р. Редіоновъ подѣлился своими воспоминаніями о революціонномъ времени.

ОБЪЕДИНЕНІЕ ВОСПИТАННИКОВЪ НИКОЛАЕВСКАГО КАВАЛЕРІЙСКАГО УЧИЛИЩА ВЪ БРЮССЕЛѢ.

11-го ноября 1931 года — объединеніе воспитанниковъ Николаевскаго Кавалерійскаго Училища въ Брюсселѣ принимало въ своей средѣ генерала Миллера, послѣдняго Начальника Училища, которое онъ въ свое время окончилъ вахмистромъ.

Предсѣдатель, генералъ Шапронъ дю Ларрэ, на квартирѣ котораго состоялось собраніе, по представленіи генералу Миллеру, чиновъ объединенія, обратился къ послѣднему съ привѣтствіемъ, въ которомъ сказалъ:

Мы крѣпко помнимъ нашу клятву, — отдать свою жизнь за Русь.

Мы мучительно сознаемъ: что Родину у насъ отняли, Царя замучили, и надъ Вѣрой Православной надругались, ... а мы... живы...

Вѣрьте, вѣрьте, ваше превосходительство, безудержности нашего рвенія освободиться отъ гнетущей боли тягчайшаго долга.

Тяжка ваша судьбина, ваше превосходительство. Черпайте же силы въ насъ и да поможетъ вамъ Господь...

Генералъ Миллеръ въ очень теплыхъ выраженіяхъ горячо благодарилъ Предсѣдателя и членовъ объединенія за сердечный пріемъ.

ПОСТУПИЛО ЧЕРЕЗЪ «ЧАСОВОЙ»

На Памятникъ въ Галлиполи: г. Школенко — 10 фр., Чиновъ 13 гус. Нарвскаго полка черезъ кор. Пономаренко — 50 фр., г. Стахевича (Бразилія) — 20 фр.

На памятникъ кораблямъ въ Бизертѣ: г. Школенко — 10 фр.

Въ Фондъ Спасенія Родины: г. Лысогоровъ — 10 фр.; Гр. Воен.-Морс. С. въ Ниццѣ — 50 фр.

Въ пользу инвалидовъ: г. Лысогоровъ — 10 фр.

Въ пользу безработныхъ: к. Борисовъ — 6 фр.

Генералу Дитерихсу (Д. Востокъ): г. Лагуновъ — 152 фр.; г.г. Хохольскаго, Коренева, Бженова, Ю. и Б. Войнарскихъ — 45; Служ. и пенсіонеровъ Рус. Дома въ С.-Женевьевѣ — 155 фр.; Логвинова — 10 фр.; а всего — 362 фр. Дальнѣйшія пожертвованія принимаются.

Больнымъ, нервнымъ, слабымъ

Настоящимъ извѣщаемъ г.г. врачей и больныхъ, что помимо всемірно извѣстнаго **«КАЛЕФЛЮИДА»** (возстан. силы, нервн. систем. и норм. обмѣнъ, съ успѣх. прим. при ревматизмѣ, артрит., діабетѣ, и пр.) выпущенны въ продажу слѣдующ. медикаменты, составлен. по новѣйш. научн. методамъ: **BRONCHOFLUID** — (простуда, **БОЛѢЗНИ ДЫХАТЕЛЬНЫХЪ ОРГАНОВЪ;** кашель, бронхитъ, катарръ, астма, и др. заболѣванія горла и легкихъ). Цѣна 14 фр. 85 с. **GASTROFLUID** — (запоры, вялость кишекъ и болѣзни связ. съ ними: печени, накожныя, геморрой, коликъ, антеритъ, неусвоеніе пищи, отрыжка, запахъ изъ рта и др.) Цѣна 12 фр. 75 с.

OVCALINE — Омоложеніе и лѣченіе организма **Овкалиномъ** особенно важно для женщинъ послѣ 32 лѣтъ для предохраненія отъ дряблости кожи и преждевременной старости. Кромѣ этого, **«OVCALINE»** даетъ прекрасные результаты при малокровіи, истощеніи, неправил. или болѣзнен. менструац. и при недомоганіяхъ, связанныхъ съ женск. болѣзнями, какъ: общая слабость, неврастенія, плохой обмѣнъ веществъ, ревматизмъ, подагра, артритъ, діабетъ, ожирѣніе, бѣли, головныя боли, упадокъ памяти и зрѣнія, запоры, нарушеніе пищеваренія, Базедова болѣзнь, безсонница, накожн. заболѣванія и друг. Цѣна 26 фр. 50 с. Требуйте литературу безплатно. Эти медикам. признаны оплачив. по Assurance Sociale. Пишите по русски. **«Kalefluid», 49, rue Balagny, app. 9. Paris (17e). Въ Югославіи:** М. Марковичъ, ул. Краля Милана, 15. Бѣлградъ. **Англія:** «Rodnoye Slovo», 32, Coptic St. London.

Книжное дѣло
„РОДНИКЪ“ 106, rue de la Tour PARIS (16)
«LA SOURCE» Tél.: Trocadéro 31-66
Цѣна во фр.

Шрейдеръ. Японія и японцы, изд. Девріена, съ 27-ью гравюр., 106 рис. и картой Япон. Имп., въ перепл. ..... 100,—
Э. Вартегъ. Китай и китайцы, изд. Девріена, съ 32 гравюр., 114 рис. и картой Кит. Имп., въ перепл. ..... 100,—
Погребецкій, Денежн. обращеніе и финансы Китая ..... 85,—
Анертъ. Полезн. ископаемыя Сѣверной Манчжуріи, съ 43 иллюстр., 8 чертеж. и картой ..... 100,—
Желтый ликъ, Альманахъ, посвящен. Китаю, съ илл. Изд. въ Шанхаѣ, 1921 г. 25,—
А. Верещагинъ. По Манчжуріи. Вспом. разск. съ рисунк. Изд. 1903 г. ..... 30,—
А. Верещагинъ. Въ Китаѣ. Воспом. и разск. Съ рис. и портр. Изд. 1903 г... 30,—
Магарамъ, Соврем. Китай. Съ многочисленными рисунками ..... 20,—
Путеводитель по Велик. Сибир. ж. д. и Манчжуріи, съ многоч. рис. и кар... 75,—

«БРЫЗГИ МОРЯ»
новая книга кап. 2 р. **Апрѣлева.**
вышла въ Прагѣ въ изд. «Морского Журнала»
Цѣна 10 франковъ

Продовольственныя посылки и переводы денегъ въ Россію

на особо выгодныхъ для отправителя условіяхъ. Переводы въ иностранной валютѣ

ЗЕМСКІЙ СОЮЗЪ **UNION DES ZEMSTVOS RUSSES**
12, rue Blanche, PARIS (9).
Пріемъ ежедневно (кромѣ праздн.) отъ 9 до 5 час. въ субботу до 3 ч. дня.

РУССКАЯ СРЕДНЯЯ ШКОЛА ВЪ ПАРИЖѢ

имени леди Лидіи Павловны Детердингъ.
(ГИМНАЗІЯ И РЕАЛЬНОЕ УЧИЛИЩЕ)
29, BOUL. D'AUTEUIL, BOULOGNE s/SEINE. (Métro: Porte d'Auteuil ou Molitor).
XIII УЧЕБНЫЙ ГОДЪ. Пріемъ во всѣ классы (два приготовительныхъ, I-VIII)
Канцелярія открыта для справокъ ежедн. отъ 11 час. утра до 1 час. дня.

BANQUE INDUSTRIELLE DU CENTRE

85, rue de Richelieu, 85, Paris (2). Tél.: Louvre 09 - 11 Centr. 35 - 67.
Текущіе счета и вклады, биржевыя операціи, комиссіонныя порученія и ссуды.

Переводъ денегъ въ Россію и др. страны, а также продовольственныхъ посылокъ

съ предст. обратн. росписокъ. — ПОКУПКА РУССКИХЪ БУМАГЪ. ДѢЛАЙТЕ СБЕРЕЖЕНІЯ, покупая гарантированные Франц. Правительствомъ ВЫИГРЫШНЫЯ (съ процентами) облигаціи.

«CRÉDIT NATIONAL», «CRÉDIT FONCIER», «VILLE DE PARIS»

ВЫИГРЫШИ 1.000.000, 500.000, 100.000, 50.000 фр. и др. ЕЖЕМѢСЯЧНО

БЛИЖАЙШІЙ РОЗЫГРЫШЪ 1 МАЯ И 1 ІЮНЯ. Облиг. отъ 60 фр. Ссуды до 8 пр. ст. Проспекты съ таблицами выпущен. билетовъ и свѣдѣнія объ операціяхъ на Парижской Биржѣ высылаются по первому требованію; корресп. по-русски.

Продолжается подписка на 1932 годъ

на единственный иллюстрированный

двухнедѣльный

военный и военно-морской журналъ

4-й ГОДЪ **„ЧАСОВОЙ"** ИЗДАНІЯ

Органъ связи русскаго воинства за рубежомъ подъ редакціей В. В. ОРѢХОВА и ЕВГЕНІЯ ТАРУССКАГО. Редакторъ Военно-Морского Отдѣла С. К. Терещенко.

ПОДПИСНАЯ ЦѢНА:

ВО ФРАНЦІИ:		ЗА ГРАНИЦЕЙ:	
На 3 мѣс.	15 фр.	На 3 мѣс.	20 фр.
„ 6 мѣс.	30 фр.	„ 6 мѣс.	40 фр.
Годовая	60 фр.	Годовая	80 фр.
Цѣна отд. №-ра — 3 фр.		Цѣна отд. №-ра — 4 франка.	

Примѣчаніе: Для Болгаріи — французскій тарифъ.

Годовой подписчикъ получитъ въ 1932 году 24 номера нашего журнала и право на пріобрѣтеніе по льготной цѣнѣ двухъ книгъ «Бѣлаго дѣла» I. II. III. IV. за приплату 25 франковъ за обѣ книги и 15 фр. на пересылку, а полугодовой подписчикъ — 12 номеровъ журнала и право на полученіе одной книги «Бѣлаго Дѣла» за 15 фр. и 10 фр. на ея пересылку.

Томы V и VI (Записки Ген. Врангеля) продаются на особо льготныхъ условіяхъ: одна книга — 10 фр., дѣ книги — 18 франковъ; пересылка одной — 5 фр., двухъ — 7 фр.

Подписка принимается чеками, переводами и заказными письмами.

Адресъ для почтовой корреспонденціи:

« *LA SENTINELLE* » *Boîte Postal* № 21 *Asnières* (*Seine*).

КРОВОЧИСТИТЕЛЬ

СПБ. Колокольная 11. Дѣло сущ. съ 1893 г.

АВРАНИНЪ

Индійскій бальзамъ — безвредн. раст. сокъ, соверш. очищ. кровь отъ вредныхъ микроб. и заразы. Послѣ перв. пріем. бальзама больной чувств., какъ организмъ, измучен. болѣзн., наполн. нов. силами. На 3-5 день больн. уже чувств. облегч., а послѣ мѣс. всяк. леч. становится излишнимъ, потому что бол. побѣждена и силы возстановлены, не приход. даже повтор. курса леченія, т. к. бол. радик. излеч. Авранином, котор. даетъ прекр. аппитетиъ, излечив., желуд. и кишечн. забол., быстро возстан. нервн. сист., излеч. полов. безсил. въ кор. срокъ. Полн. излѣч. при лѣченія сифилиса во всѣхъ стадіяхъ и во всѣхъ его послѣдствіяхъ: сухот спин. мозга (табесъ), туберк. легкихъ, безсиліе, слабость, малокровіе, прогрессивн. парл., трипперъ, люпусъ или волчанка, псоріазисъ, экзема, сикозъ, падучая болѣзнь (эпилепсія), туберк. костей и золотуха. Объ излѣченіи этихъ болѣзн. имѣются десятки тыс. нотар. и письм. благодарн. Бальзамъ премир. на европ. выст. съ нагр. золот. мед. Треб. на всѣхъ язык. брош. Почт. расх. 2 фр. **АВРАНИНЪ** продается въ аптекахъ, а гдѣ его нѣтъ, высыл. нал. платеж. Требованія направлять по **адресу: ЛАБОРАТОРІЯ АВРАНИНЪ: 6, rue Maublanc, Paris (15e). Tél. Vaugir. 65 - 69. Métro: Vaugirard.**

ЛАБОРАТОРІЯ **A. B. C.**

31, Chaussée d'Antin, Paris (9).

РАДІЙ и ПРЕПАРАТЫ РАДІОАКТИВНЫЕ

Половое безсиліе излѣчивается радіоактивной мазью. Незамѣтное примѣненіе. Вѣрный результатъ. Банка — 45 фр. Курсъ лѣченія (3) — 120 фр.

Трипперъ и всѣ выдѣленія остро. хрон. прекращается радіоактивными бужами. Легкое примѣн. Быстр. и поразит. рзультаты. Курсъ лѣченія (10 бужъ) — 100 фр.

Простатитъ уничтожается радіоактивными свѣчками. Немедленный результатъ. Коробка изъ (6 св.) — 50 фр.

Метритъ бѣли опоздан. Радикальное лѣченіе Радіоактив. препаратами, (ovules). Коробка изъ 6 — 35 фр. 3 кор. — 100 фр.

Для справокъ и заказовъ:

Laboratoire A. B. C. 31, Chaussée d'Antin, Paris (9e).

IMPRIMERIE «PASCAL». 13, RUE PASCAL. PARIS. LE GÉRANT : J. BERRODIER.

4-й годъ
№ 79

ЧАСОВОЙ

1 Мая
1932 г.

ОРГАНЪ СВЯЗИ РУССКАГО ВОИНСТВА ЗА РУБЕЖОМЪ ПОДЪ РЕДАКЦІЕЙ
В. В. ОРѢХОВА и ЕВГЕНІЯ ТАРУССКАГО

«LA SENTINELLE» Boîte Postale N° 21 Asnières (Seine) • Bi-mensuelle

ХРИСТОСЪ ВОСКРЕСЕ!..

ЕСЛИ Вы дорожите связью съ вашими соратниками, разсѣянными по всему міру,

ЕСЛИ Вы не оставили надежду на возвращеніе въ Россію, освобожденную отъ красныхъ тирановъ,

ЕСЛИ Вамъ дорога Исторія Россійскихъ арміи и флота и традиціи Бѣлаго Движенія,

ЕСЛИ Вы интересуетесь военнымъ дѣломъ и новѣйшими его усовершенствованіями,

ЕСЛИ въ Васъ бьется сердце русскаго

Вашъ долгъ—быть подписчикомъ „ЧАСОВОГО“

МАЛО ТОГО,

Вашъ долгъ привлечь къ нему новыхъ подписчиковъ и читателей

Продолжается подписка на 1932 годъ

на единственный иллюстрированный

двухнедѣльный

военный и военно-морской журналъ

4-й ГОДЪ

„ЧАСОВОЙ“

ИЗДАНІЯ

Органъ связи русскаго воинства за рубежомъ подъ редакціей В. В. ОРѢХОВА и ЕВГЕНІЯ ТАРУССКАГО. Редакторъ Военно-Морского Отдѣла С. К. Терещенко.

ПОДПИСНАЯ ЦѢНА:

ВО ФРАНЦІИ:		ЗА ГРАНИЦЕЙ:	
На 3 мѣс.	15 фр.	На 3 мѣс.	20. фр.
„ 6 мѣс.	30 фр.	„ 6 мѣс.	40 фр.
Годовая	60 фр.	Годовая	80 фр.
Цѣна отд. №-ра — 3 фр.		Цѣна отд. №-ра — 4 франка.	

Примѣчаніе: Для Болгаріи — французскій тарифъ.

Годовой подписчикъ получитъ въ 1932 году 24 номера нашего журнала и право на пріобрѣтеніе по льготной цѣнѣ двухъ книгъ «Бѣлаго дѣла» I. II. III. IV. за приплату 25 франковъ за обѣ книги и 15 фр. на пересылку, а полугодсвой подписчикъ — 12 номеровъ журнала и право на полученіе одной книги «Бѣлаго Дѣла» за 15 фр. и 10 фр. на ея пересылку.

Томы V и VI (Записки Ген. Врангеля) продаются на особо льготныхъ условіяхъ: одна книга — 10 фр., дѣ книги — 18 франковъ; пересылка одной — 5 фр., двухъ — 7 фр.

Подписка принимается чеками, переводами и заказными письмами.

Адресъ для почтовой корреспонденціи:

« *LA SENTINELLE* » *Boîte Postal* № 21 *Asnières* (*Seine*).

ЧАСОВОЙ

Органъ связи русскаго воинства за рубежомъ подъ редакціей В. В. Орѣхова и Евгенія Тарусскаго.

Военно-морской отдѣлъ: С. К. Терещенко.

РЕДАКЦІЯ. 29, rue du Colisée Paris (8).
Tél.: Elysées 07-55.

Пріемъ отъ 11 до 1 часу дня.

Во Франціи 3 франка. Заграницей 4 франка.

DIRECTEURS: B. OREKHOFF et E. RYCHKOFF

Русскій Обще-Воинскій Союзъ

ПРИКАЗЪ № 16

г. Парижъ. 24 апрѣля 1932 года.

Всѣхъ Русскихъ воиновъ, въ разсѣяніи сущихъ, сердечно поздравляю съ наступающимъ праздникомъ Свѣтлаго ХРИСТОВА ВОСКРЕСЕНІЯ.

Да воскреснетъ Русь, поправъ коммунизмъ и да озарится Она свѣтомъ правды и справедливости!

ХРИСТОСЪ ВОСКРЕСЕ!

Генералъ *Миллеръ*.
Генералъ-Лейтенантъ *Стоговъ*.

ИЗВѢЩЕНІЕ

Генералъ Миллеръ предлагаетъ желающимъ чинамъ Русскаго Обще-Воинскаго Союза отказаться, по примѣру Новаго Года, отъ Пасхальныхъ визитовъ и письменныхъ поздравленій и произвести взамѣнъ ихъ взносы на безработныхъ, направляя ихъ или начальникамъ частей и предсѣдателямъ союзовъ, или Начальникамъ Отдѣловъ.

Генералъ-Лейтенантъ Стоговъ.

14 апрѣля 1932 года.
гор. Парижъ.

Парижъ, 1 мая 1932 г.

Редакція «Часового» сердечно поздравляетъ читателей журнала и все Русское Зарубежное Воинство со Свѣтлымъ Праздникомъ Христова Воскресенія.

— «Да воскреснетъ Богъ и расточатся врази его!»

Да воскреснетъ Россія, освобожденная отъ кровавой власти III Интернаціонала!

Да воскреснетъ въ вѣчной славѣ своей Россійская Армія и въ единомъ порывѣ любви къ Родинѣ соединятся вѣрные ей бѣлые воины и временно носящіе красную звѣзду русскіе офицеры и солдаты!

Не можетъ быть двухъ путей къ возрожденію Отечества, не можетъ быть и компромиссовъ тамъ, гдѣ столкнулись два міросозерцанія — права, вѣры и чести и насилія и произвола. Путь нашъ прежній — борьба всѣми способами и средствами съ врагомъ нашей Родины до того момента, когда русскими руками будетъ водруженъ на Кремлевскомъ дворцѣ нашъ родной трехцвѣтный флагъ.

И въ этой борьбѣ наши союзники всѣ тѣ, кто противъ большевиковъ.

Но мало говорить о борьбѣ, пора дѣйствовать. Это — долгъ всякаго русскаго патріота, для котораго идея Родины не померкла въ сумеркахъ нашихъ тяжелыхъ сѣрыхъ будней.

Нельзя ограничивать свою задачу устроеніемъ необходимой обстановки нашего эмигрантскаго быта. Параллельно съ этимъ каждый долженъ въ умѣ своемъ продумать роль, которую онъ сможетъ выполнить въ тотъ моментъ, когда начнется долго ожидаемая борьба...

Родина ждетъ отъ насъ посильной помощи. Народъ, закабаленный режимомъ неслыханнаго террора, вѣритъ въ то, что мы не забыли своего долга, что не зачерствѣли еще наши сердца и не угасла воля къ борьбѣ.

Обратимся же всѣми мыслями нашими къ порабощенной Россіи и исполнимъ свой долгъ до конца.

Христосъ Воскресе!

Да воскреснетъ Россія!

СДѢЛАЛИ ЛИ ВЫ ВЗНОСЪ НА ОРГАНИЗАЦІЮ БОРЬБЫ НА ДАЛЬНЕМЪ ВОСТОКѢ?

ГЕНЕРАЛЪ ДИТЕРИХСЪ ЖДЕТЪ ОТЪ ВАСЪ ТОЛЬКО ПЯТЬ ФРАНКОВЪ!

ПОЖЕРТВОВАНІЯ ПРИНИМАЮТСЯ ВЪ «ЧАСОВОМЪ».

Къ Воскресенію

Опять весна —
И снова — мнится, снится
Мнѣ Воскресеніе —
И таетъ злая мгла —

И вновь со мной
Моя мечта — царица —
И гдѣ-то милые
Звучатъ колокола...

А внереди
Цвѣтущій праздникъ Мая
И пѣснь черемухи
И лѣсъ, и облака

И гдѣ-то — въ дали сновъ
Румянясь и сверкая
Недостижимая
Бѣжитъ моя рѣка...

И гдѣ-то смѣлое
Въ Заволжьѣ и на Камѣ
Движенье витязей
По берегамъ рѣки —

И гдѣ-то бѣлое
Незримо вѣетъ знамя
И гдѣ-то строятся
Воскресшіе полки...

Гряди-жъ, моя весна! —
Нѣтъ смерти въ этомъ мірѣ —
За смертью — снова жизнь
Прекрасна и свѣтла

И пѣснь моя звучитъ
И радостнѣй, и шире —
И къ Воскресенію
Зовутъ колокола!...

Евгеній Вадимовъ.

Ami de l'Armée Russe

ГЕНЕРАЛЪ МАРІО

Президентъ французскихъ національныхъ организацій военныхъ инвалидовъ и комендантъ Дворца Инвалидовъ — генералъ Маріо — по справедливости занимаетъ одно изъ первыхъ мѣстъ среди друзей нашей старой Императорской Арміи и національной Россіи вообще.

Особенно сердечно и тепло относится онъ къ русскимъ военнымъ инвалидамъ — носителямъ русской боевой славы.

Не мало ген. Маріо, скрытно со свойственной ему скромностью оказалъ помощи и авторитетнаго содѣйствія нашимъ инвалидамъ въ Парижѣ.

Генералъ Маріо родился 5 января 1864 года, окончилъ курсъ Политехнической школы и по окончаніи ея былъ выпущенъ въ артиллерію.

Свой боевой опытъ ген. Маріо получаетъ въ чинѣ капитана, командуя батареей въ составѣ французскаго экспедиціоннаго отряда, отправленнаго въ Китай въ 1901 г.

Здѣсь онъ впервые знакомится съ частями русской арміи, находившимися подъ начальствомъ генерала Линевича.

Великая война застаетъ генерала Маріо въ должности командира 52 артиллерійскаго дивизіона. Цѣлый рядъ подвиговъ и отличій совершенныхъ ген. Маріо высоко оцѣниваются начальствомъ. Въ 1916 году на французскомъ фронтѣ появляется русская особая бригада, безъ своей артиллеріи; послѣдняя придана ей французами и во главѣ артиллеріи этой бригады поставленъ ген. Маріо. Совмѣстная служба съ русскими войсковыми частями, такъ доблестно себя выказавшими въ цѣломъ рядѣ боевъ съ нѣмцами — еще болѣе сближаетъ его съ Русской арміей.

Во время Великой войны ген. Маріо дважды приходится покидать фронтъ для леченія — первый разъ въ 1915 г. послѣ тяжелой контузіи и отравленія газами и въ 1918 г., когда снарядомъ у него была оторвана нога. Это раненіе сдѣлало ген. Маріо неспособнымъ для дальнѣйшаго продолженія службы въ строю и въ 1920 г. ген. Маріо назначается на нынѣ занимаемую имъ должность предсѣдателя инвалидовъ и губернатора дворца инвалидовъ въ Парижѣ. Въ 1921 г. онъ произведенъ въ генералы.

Военный отдѣлъ

„Совѣты“ и Манчжурскій конфликтъ

«Союзъ Совѣтскихъ Соціалистическихъ Республикъ» не является какого бы то ни было рода національнымъ государствомъ. Коммунистическая партія, правящая въ странѣ, разсматриваетъ эту страну и обитающій въ ней народъ, только какъ нѣкую «базу» для построенія коммунизма во всемъ мірѣ. Поэтому, какъ то правильно указываютъ зарубежныя газеты, обычные методы размышленія совершенно не приложимы къ СССР. Какъ бы не затрудняло теперь движеніе Японіи на материкъ, приведшее къ «манчжурскому» конфликту, настоящіе или будущіе интересы не только дальневосточной окраины, но и всей Россіи и ея населенія правящему теперь на ея территоріи «политбюро» и ЦК ВКП это совершенно **безразлично.** Если «совѣтское правительство» проводя, во имя уничтоженія индивидуальнаго хозяйства «коллективизацію», могло не задумываясь сослать на сѣверъ два милліона лучшихъ крестьянъ - земледѣльцевъ, то ужъ конечно оно будетъ безразлично къ судьбѣ какой то «окраины» и нѣсколькихъ сотенъ тысячъ населяющихъ ее жителей... Да и что могутъ значить «какіе то» историческіе «пути» русскаго Дальняго Востока для работниковъ коминтерна — сплошь инородцевъ?

Но дѣло не только въ томъ, что «Совѣтское государство» не соблюдаетъ какихъ бы то ни было «національныхъ» интересовъ территоріи и населенія, коими оно располагаетъ, но и въ томъ, что оно имѣетъ свои собственные «интересы» и преслѣдуетъ свои особые «интернаціональные» цѣли, способствующіе, введенію коммунистическаго режима во всемъ мірѣ. Именно эта то — скажемъ вторая — особенность «совѣтскаго государства» и дѣлаетъ заграницей столь непонятными и его «позицію» и его «намѣренія» во всѣхъ внѣшнеполитическихъ вопросахъ, въ виду чрезвычайной трудности для современнаго человѣка отрѣшиться отъ дѣленія всего міра прежде всего на «національные» государства (соединенія). Какъ уже приходилось отмѣчать (см. «Часовой» «Пути освобожденія» № 76) для самихъ коммунистовъ, да и для всего подневольнаго совѣтскаго населенія, находящагося подъ давленіемъ созданной коммунистами картины міра, этихъ «національныхъ» перегородокъ, государственныхъ границъ, національной принадлежности населенія, ихъ долга передъ своей страной, привязанности къ своему отечеству, мыслей о его интересахъ, существовать не должно. Въ результатѣ весь міръ оказывается «перестроеннымъ» по нѣкотсрой новой «схемѣ» и представляется въ совершенно иномъ, необычайно странномъ — для свободнаго человѣка «аспектѣ». Такъ для Дальняго Востока стушевывается дѣленіе на націи, народности, государства, а на первый планъ выступаетъ отношеніе того или иного государственнаго дѣятеля, правительства, партіи или класса, къ «коммунизму» или «коммунистическому отечеству» (СССР). Въ этомъ новомъ «аспектѣ», замѣтимъ — совершенно нормальномъ и неизбѣжномъ не только для коммунистовъ, но и для антикоммунистовъ наглухо отрѣзанномъ отъ міра СССР, въ одномъ «лагерѣ» оказываются напримѣръ китайскій маршалъ Чанъ-Кай-Шекъ и лидеръ праваго японскаго правительства Инукаи, въ то время какъ ихъ «противники» найдутся и въ Японіи и въ Китаѣ. **Нѣтъ воз-**

Доблесть россійскаго солдата

На передовыхъ позиціяхъ у Портъ-Артура. Русскій солдатъ во время перемирія выноситъ на рукахъ съ поля битвы раненаго японскаго офицера.

(Рис. Ф. Виллерса).

можности понять «позицію» «совѣтскаго правительства» безъ усвоенія этой особой, присущей ему одному во всемъ мірѣ точки зрѣнія. Нѣтъ возможности и предвидѣть въ іномъ случаѣ и отношенія и антикоммунистическихъ элементовъ въ СССР, къ тому или иному «иностранному» дѣйствію (ибо и они находятся подъ давленіемъ этой «картины» міра), иначе, какъ исходя изъ этой точки зрѣнія.

Установивъ эту основную и необходимую предпосылку, мы сможемъ приступить и къ детальному разсмотрѣнію «позицій» и «плановъ» коммунистическаго государства на Дальнемъ Востокѣ. .

Китай, какъ то хорошо извѣстно, играетъ огромную роль въ планахъ развитія міровой революціи. Московскіе коммунисты не только разсматривали всегда «революціонное» движеніе въ Китаѣ какъ чрезвычайно важный факторъ для «потрясенія» мощи «имперіалистическихъ» государствъ Запада, но и искали въ многомилліонной массѣ китайскаго народа тѣхъ самыхъ милліоновъ «бойцовъ» для коммунистическої арміи, которыми не желали становиться несмотря на всѣ ихъ усилія русскіе крестьяне. Въ теченіи одного десятилѣтія политбюро многократно ставило «ставку» на китайскій «пролетаріатъ» и китайскую «коммунистическую революцію». Организація «народныхъ армій» (куо-минъ-шуна) подъ командованіемъ ген. Фенга (Фынь Ю-Сянъ) и Ши-Ю-Сяня послѣ «пекинскаго переворота» осенью 1924 года, развертываніе «кантонскихъ» войскъ передъ «Великимъ Сѣвернымъ походомъ» 1925-27 г.г., съ Чанъ-Кай-Шекомъ и Галлентомъ во главѣ, «субсидія» «коммунистическимъ» дивизіямъ Хо-Луня и И-Тинга, положившая начало «маршу къ Сватоу» и «совѣтской республикѣ въ южной Цзанъ-Си» все это отдѣльные фазы «борьбы за Китай».

Всѣ эти дѣйствія, (къ слову сказать неизмѣнно оканчивавшіеся въ общихъ чертахъ неудачами), требовали прежде всего надежнаго «пути» въ Китай. Этимъ путемъ въ настоящей фазѣ борьбы за коммунизацію Китая, не могли уже быть «дипломатическіе» представители и ихъ «возможности», какъ то достаточно еще для нѣкоторыхъ иныхъ странъ. Развитіе коммунизма въ Китаѣ давно уже прошло ту стадію, когда американскіе доллары или англійскіе фунты или инструкціи коминтерна, доставленные въ «неприкосновенной» дипломатической вализѣ были достаточны для его дальнѣйшаго развитія. Въ современной стадіи «интересы» китайскаго коммунизма нуждаются уже въ ружейныхъ патронахъ вагонами, станковыхъ пулеметахъ — партіями достаточными для вооруженія цѣлой бригады, и въ легкихъ батареяхъ съ передками...

Чрезвычайно важно отмѣтить, что этимъ путемъ не была и не могла быть Манчжурія. Ни Манчжурія Чжанъ-Цзо-Лина съ ея «японской» оріентаціей, ни недавняя Манчжурія Чжанъ-Сю-Ляна, объединившаяся съ національнымъ правительствомъ Нанкина, особыхъ «удобствъ», безусловно въ этомъ отношеніи не имѣли. Не говоря уже о томъ, что сама манчжурская территорія расположена «въ сторонѣ» отъ центральныхъ провинцій Китая, отправка черезъ нее «грузовъ» была бы легко обнаружена, и уже несомнѣнно неизбѣжно была бы приписана (изъ за наличія совѣтской К.-В. ж. д.) истинному «отправителю».

Именно поэтому, уже много лѣтъ тому назадъ былъ намѣченъ и «оборудованъ» иной — прямой путь отъ «народно - революціонной республики Тува» черезъ пески Монголіи въ провинцію Гань-Су. Направляясь мимо обычныхъ путей, проходя внѣ населенныхъ мѣстъ, этотъ «монгольскій» путь вполнѣ отвѣчаетъ современнымъ потребностямъ китайскаго коммунизма. Слѣдуетъ отмѣтить также высокую «стратегическую» цѣнность «монгольскаго» пути и при различныхъ политическихъ конфликтахъ. Пролегая далеко въ глубинѣ Монголіи, онъ является въ высокой степени обезпеченнымъ отъ всякихъ ударовъ со стороны, даже и при использованіи воздушныхъ силъ. «Искать» въ пескахъ караваны и колонны тракторныхъ автомобилей съ высоты далеко не просто. Наконецъ, нельзя не отмѣтить «выходовъ» этого пути. На сѣверѣ таковымъ служитъ «народно - революціонная» Тувинская Республика, на югѣ — Гань-Су.

Глубоко ошибутся тѣ, которые, размышляя о «сегодняшнемъ днѣ» Тувы, представятъ ее себѣ какъ обычную картину хорошо можетъ быть имъ извѣстной монгольской жизни 10-15 лѣтъ тому назадъ. Той, прежней, Монголіи уже не существуетъ. Уже первый бѣглый взглядъ покажетъ намъ глубокое отличіе отъ самаго недавняго прошлаго. По хорошо изученнымъ дорогамъ движутся «караваны» въ десяткъ гусеничныхъ тракторовъ каждый; встрѣча съ «пассажирскимъ» самолетомъ «Юнкерса» тоже не можетъ считаться рѣдкостью. Тува имѣетъ прекрасныя дороги, почтовыя сообщенія, сѣть радіотелеграфныхъ станцій; ея вооруженныя силы еще нѣсколько лѣтъ тому назадъ, насчитывали нѣсколько организованныхъ точно по образцу Красной арміи СССР «кавалерійскихъ бригадъ», снабженныхъ всей «техникой», которую таковымъ частямъ надлежитъ имѣть.

Но самымъ глубокимъ измѣненіемъ, является, конечно, сама перемѣна характера тувинскаго населенія. Коммунистическая пропаганда продолжавшаяся здѣсь безъ всякихъ препятствій въ теченіи десятка лѣтъ, пропитала своимъ ядомъ примитивную душу монгола. Въ Тувѣ теперь, по существу, происходитъ то же, что и во всемъ СССР: «рев-сомолъ» («революціонный союзъ молодежи — организація соотвѣтствующая совѣтскому «комсомолу») также принуждаетъ населеніе къ «коллективизаціи» и «кооперированію»; также «проводятся» «налоговыя», «сѣноуборочныя», и иныя «кампаніи»; также правительство и «партія» (называемые впрочемъ — «народно - революціонными») ведутъ «борьбу» съ «уклонами» и за «соцстроительство». Но здѣсь, коммунизмъ не встрѣчаетъ того жестокаго инстинктивнаго сопротивленія, какъ среди массъ русскаго крестьянства. Коммунистическая дѣйствительность воспринимается какъ нѣчто неизбѣжно слѣдующее за «цивилизаціей» — за гусеничными автомобилями, радіотелеграфомъ, воздушными сообщеніями... Тува, мы не ошибемся говоря такъ, можетъ быть въ данный моментъ представляетъ уже большій «оплотъ» коммунизма, нежели огромныя пространства

Ликъ современной войны

(Окончаніе*).

Роль **третьяго элемента** въ союзѣ: «авіація — химія — біологія», — **боевой бактеріологіи,** — выразится въ примѣненіи при грядущихъ воздушныхъ бомбардировкахъ большой войны **смертоносныхъ бациллъ,** съ прямой и единственной цѣлью — устрашенія и моральнаго разложенія **гражданскаго насе**ленія вражеской страны. Нѣтъ словъ, — примѣненіе бактеріологическаго оружія, т. е. умышленнаго насажденія и распространенія очаговъ той или иной «заразы» на территоріи противной стороны, явится высшею степенью военнаго террора и невиданнымъ доселѣ варваризмомъ.

Но не тоже ли мы видѣли въ минувшую войну по отношенію боевыхъ газовъ, т. е. химическихъ способовъ веденія борьбы? Вопреки категорическимъ запрещеніямъ Гаагской конвенціи — отравляющія вещества были примѣнены внезапно, утвердились явочнымъ порядкомъ, разрослись, остались понынѣ и грозятъ будущему. То же самое нужно ждать и въ дѣлѣ примѣненія микробовъ.

На этомъ новѣйшемъ факторѣ военнаго дѣла, на этой мрачнѣйшей чертѣ лика грядущей войны, — боевой бактеріологіи, — какъ, сравнительно, мало извѣстной — необходимо остановиться нѣсколько подробнѣе.

Путемъ примѣненія при комбинированныхъ бомбардировкахъ бактеріологическихъ бомбъ съ различными бактеріями (подробное описаніе устройства такой аэро-бомбы приведено въ книгѣ автора «Всевая Химія», — изданія Зарубежныхъ Высшихъ Военно-Научныхъ Курсовъ, — на стр. 38-й), или при непосредственномъ разсѣиваніи заразныхъ ампулъ, — можно принести значительный вредъ: людямъ — **вызывая эпидеміи,** животнымъ — вызывая эпизоотіи и хлѣбнымъ растеніямъ — вызывая паразитарныя болѣзни.

Возбудители этихъ явленій, живыя существа, микробы или вибріоны, дабы проявить себя дѣйствительно устрашающимъ боевымъ оружіемъ, должны въ высокой мѣрѣ обладать слѣдующими свойствами: 1) силой и быстротой зараженія; 2) высокой устойчивостью; 3) легкостью распространенія и 4) способностью переносить высокую температуру при взрывѣ аэро-бомбы. Перечисленнымъ условіямъ отвѣчаютъ лишь весьма немногіе микробы, изъ которыхъ главнѣйшими въ грядущей войнѣ явятся: **четыре микроба для пораженія людей,** — вызывая эпидеміи чумы, холеры, брюшного тифа и столбняка и **три микроба для пораженія военныхъ и домашнихъ животныхъ,** — вызывая эпизоотіи сапа (на лошадяхъ), сибирской язвы (на крупномъ и мелкомъ скотѣ) и молочницы (главнымъ образомъ — на рогатомъ скотѣ).

Самой сильной эпидеміей, какъ по количеству жертвъ, въ относительно короткій промежутокъ времени, такъ и по производимому моральному эффекту, — безусловно является **чума** (возбудитель ея — бацилла Іерсина), распространяемая, главнымъ образомъ, крысами; затѣмъ идутъ — холера (возбудитель — «запятая» Коха) и брюшной тифъ (возбудитель — бацилла Эберта); объ послѣднія эпидеміи передаются, преимущественно, черезъ воду, и, чтобы вызвать ихъ, непріятель будетъ стараться заражать источники питьевой воды, и сразу въ нѣсколькихъ мѣстахъ, дабы создать «сѣть очаговъ» эпидеміи и вызвать панику среди населенія пораженнаго района. Наконецъ, возможно ожидать и вспышекъ какихъ либо **неизвѣстныхъ еще эпидемій,** такъ какъ тайно производимыя повсюду изысканія ученыхъ могутъ легко преподнести въ этой области рядъ неожиданныхъ сюрпризовъ. И, какъ самое ужасное, не надо забывать, что «очаги зараженій» будутъ надолго (въ теченіе нѣсколькихъ десятилѣтій) **опасны и послѣ войны,** что возможны будутъ новые «моры и повѣтрія» среди мирной жизни, — и это будетъ тогда подлиннымъ проклятіемъ разразившагося кровопролитія.

Какія же **выгоды,** въ конечномъ счетѣ, можетъ дать нападающей сторонѣ примѣненіе бактеріологіи? Выгоды эти весьма обширны, а именно: 1) бактеріологическое оружіе (культуры болѣзнотворныхъ микробовъ) — можно производить быстро и въ массовомъ количествѣ; 2) самое производство этого оружія можетъ быть окружено глубокою тайною, — такъ какъ для выполненія любыхъ «заданій» въ этой

Командирскій постъ современнаго дирижабля.

*) См. «Часовой» № 77 и 78.

лежащей за нимъ, и болѣе сохранившей память о прошломъ, и инстинктивное стремленіе къ нормальной жизни, Сибири.

Являясь, такимъ образомъ, съ одной стороны «форпостомъ» на пути изъ Китая въ Сибирь, Тува, съ другой — является и тѣмъ «оружіемъ» при помощи котораго постепенно коммунизмъ пробирается въ монгольскія степи, города Синь-Цзяна (Китайскій Туркестанъ) и въ «дальнія» части Китайской Республики. Тува и «монгольскій путь», о которомъ говорилось выше, и составляютъ ту «закрѣпленную на мѣстности» позицію коммунизма въ Восточной Азіи, которая является, по мнѣнію самихъ военныхъ коммунистовъ, вѣрнымъ залогомъ для продолженія ея «коммунизированія».

(Продолженіе въ слѣдующемъ номерѣ).

А. Соболевъ.

ГЕРМАНІЯ.

Послѣдняя модель скорострѣльнаго орудія.

области довольно лишь нѣсколькихъ лабораторій и, сравнительно, небольшого числа спеціальныхъ лабо рантовъ; 3) бактеріологическое оружіе — наиболѣе дешевое оружіе и 4) моральный эффектъ отъ примѣненія этого оружія на неустойчивыя массы обывателей - гражданъ — долженъ получиться наибольшій, и послужить одной изъ самыхъ сильныхъ основъ для разрушенія вражескаго тыла. При этомъ, кривая подавленія народной психики и наростанія моральнаго надлома, въ особо - тяжелыхъ случаяхъ, можетъ пройти кресцендо по ряду слѣдующихъ этаповъ: «сѣть очаговъ» эпидеміи — массовыя заболѣванія и смертность — неминуемая паника — поспѣшное бѣгство изъ зараженнаго района и разнесеніе заразы и смертности по новымъ центрамъ страны — волненія и анархія — выступленіе крайнихъ элементовъ — соціальное разложеніе — прекращеніе сопротивленія. На подобную «гамму чувствъ» населенія и массовый его психозъ можетъ расчитывать армія, рискнувшая **первой и ни передъ чѣмъ не останавливаясь** примѣнить этотъ безпощадный способъ устраненія, варварізма и террора.

Такимъ образомъ, боевая химія и боевая бактеріологія, по духу своей работы, являются родными сестрами и вмѣстѣ съ тѣмъ — самыми отталкивающими и устрашающими человѣчество чертами лика современной войны. И не фантастическимъ вымысломъ или плодомъ разгоряченнаго воображенія можно назвать заключеніе ученыхъ экспертовъ при Лигѣ Націй, предсказывающихъ при новомъ столкновеніи народовъ — **гибель одной четверти населенія** Европы съ одной стороны, и возникновеніе еще небывалаго **соціальнаго катаклизма,** грозящаго ниспроверженіемъ всѣхъ достиженій и цѣнностей культуры и цивилизаціи, — съ другой.

Перенесясь къ Женевской конференціи, куда 2 февраля с. г. съѣхалось до 1500 делегатовъ, представляющихъ собою 60 государствъ и занятія коей идутъ уже 3 мѣсяца, — мы съ глубокимъ удовлетвореніемъ можемъ констатировать фактъ, что изъ всѣхъ рѣчей, адресовъ и вынесенныхъ делегаціями пунктовъ — пока кардинальнымъ и не имѣющимъ ни одного возраженія ни съ чьей стороны является пунктъ о **повелительной необходимости совершеннаго воспрещенія примѣненія въ будущемъ химіи и бактеріологіи и выработки мѣръ защиты населенія отъ воздушной опасности.**

Всемѣрно привѣтствуя это истинно благое пожеланіе, нельзя, тѣмъ не менѣе, не отмѣтить, что боевые газы уже были «гостями Женевы» въ 1925 году, когда тамъ было на нихъ наложено суровое вето. Вообще, со дня окончанія Великой войны, боевая химія много разъ привлекалась къ отвѣтственности и «таскалась по судамъ», подвергалась запрещеніямъ и остракизму. Вотъ цѣпь главныхъ судебныхъ инстанцій: Версальскій договоръ — 28 іюня 1919 г.; Вашингтонскій договоръ — 6 февраля 1922 г.; Женевскій протоколъ — 18 іюня 1925 г.; Брюссельская декларація медународной комиссіи экспертовъ по защитѣ гражданскаго населенія — 20 января 1928 г. Но и загнанная въ подполье, боевая химія усиліями многихъ лучшихъ и выдающихся ученыхъ силъ все время развивалась тамъ и нынѣ стала истиннымъ «пугаломъ» и «Дамокловымъ мечомъ» народовъ.

Помимо дряблыхъ разговоровъ, моральныхъ «посланій и запрещеній», договоровъ и протоколовъ — еще нужны: драконовскіе запретительные законы; чье то недреманное диктаторское око наблюденія за подлиннымъ исполненіемъ этихъ законовъ и, главнос, реальная суровая и безпощадная сила принужденія, — немедленное примѣненіе къ виновнымъ народамъ «карательнаго меча», — что можетъ исходить только отъ реорганизованной Лиги Націй, съ обликомъ, близкимъ къ обрисованному г. Тардье въ первый день засѣданія конференціи.

. . . . . .

Прекрасна русская пословица: «пока солнышко взойдетъ — роса очи выѣстъ».

Чѣмъ, какъ и когда кончатся женевскіе словесные турниры — мы не знаемъ совершенно...

Но мы твердо знаемъ, что далеко еще то блаженное время, когда «народы, распри позабывъ, въ единую семью соединятся», а что нынѣ, сейчасъ — «каждый народъ высиживаетъ для общаго хора войны своего ссобаго, съ національнымъ лицомъ «дьявола» (Д. С. Мережковскій). Мы совершенно ясно видимъ, что надъ человѣчествомъ поднята страшная **воздушная гильотина самоистребленія,** что съ нею нужно бороться не на жизнь, а на смерть, и въ самомъ спѣшномъ порядкѣ проводить **рядъ реальныхъ защитныхъ мѣропріятій,** что и послужитъ темой слѣдующихъ очерковъ.

Н. П. Ивановъ.

ПЕРЕМЫШЛЬ

(КЪ ГОДОВЩИНѢ СДАЧИ)

Среди славныхъ побѣдъ русскихъ армій ни на какомъ примѣрѣ не проявляется такъ ярко побѣда духа надъ матеріей, доблести надъ превосходствомъ въ техникѣ и упорнаго порыва впередъ надъ пассивной обороной, какъ на паденіи Перемышля.

9 марта 1915 г.*) первоклассная крѣпость, ключъ Карпатскихъ проходовъ, обильно снабженная современнымъ техническимъ оборудованіемъ и необходимыми запасами, защищаемая многочисленнымъ гарнизономъ, не выдержала морально, не исчерпала всѣхъ своихъ средствъ и возможностей и пала. Пала она сраженная не ураганомъ огня чудовищныхъ орудій, не потрясающимъ дѣйствіемъ осадно - штурмовыхъ средствъ, не лавиной подавляюще превосходящихъ массъ осаждающихъ, а сраженная превосходствомъ духа, доблестью русскаго воина.

Какой восторгъ, какое ликованіе вызвало во всей Россіи паденіе Перемышля! Какъ въ Свѣтлый Праздникъ поздравляли встрѣчные другъ друга; новая вѣра въ свои войска влилась въ грудь русскаго человѣка, пережившаго къ этому времени уже не мало горькихъ испытаній. Оглядываясь на этотъ успѣхъ русской арміи, теперь за 17-ти лѣтнею давностью онъ кажется чудомъ, а пятимѣсячная осада первоклассной крѣпости силами вдвое меньшими гарнизона, безъ артиллеріи, безъ снарядовъ, безъ технических средствъ, кажется какой то «доблестной слѣпостью».

Паденіе Перемышля было блестящей побѣдой нашей 11-ой арміи, составленной изъ нѣсколькихъ второочередныхъ дивизій. Эти дивизіи, сформированныя изъ чиновъ запаса, вступили въ войну, не имѣя ни пулеметовъ, ни техническихъ средствъ, ни даже походныхъ кухонь, съ устарѣлымъ вооруженіемъ. Они не имѣли ни тѣсно сколоченныхъ кадровъ, ни славныхъ традицій старыхъ частей, ни свѣтлой исторіи въ прошломъ. Не смотря на все это, они проявили на войнѣ высокую доблесть и вписали въ лѣтопись русской боевой славы много свѣтлыхъ страницъ.

Кончилась война, налетѣла революція, исчезли вмѣстѣ съ кадровыми и второочередныя дивизіи. Распыляются въ безднѣ забвенія доблестныя дѣла ихъ и гаснетъ память о нихъ. Но непоколеблена вѣра, жива въ нашихъ сердцахъ надежда на возстановленіе Великой Россіи и славной Русской арміи, и въ яркихъ подвигахъ ея боевыхъ частей будутъ черпать закалъ духа грядущія поколѣнія.

Въ связи съ годовщиной Перемышля ниже приводится краткій обзоръ боевыхъ дѣйствій подъ крѣпостью славной второочередной 82п. дивизіи.

Сформированная въ г. Саратовѣ (выдѣленіемъ кадровъ изъ 47 п. дивизіи) въ составѣ 325 Царевскаго, 326 Бѣлгорайскаго, 327 Корсунскаго и 328 Новоузенскаго полковъ и 82-й артиллерійской бригады, она выступила на театръ войны 10-го августа 1914 года. 19-го августа, не успѣвъ сосредоточиться, въ составѣ 1½ полковъ приняла боевое крещеніе подъ Люблинымъ. Далѣе знаменитая побѣда подъ Суходоломъ и побѣдный путь Лопеникъ - Высоке - Тарнавка. За эти бои дивизія дважды удостоилась благодарности Верховнаго Главнокомандующаго.

Переброшенная 19-го сентября подъ Перемышль, она при штурмѣ крѣпости 21-23 сентября получила задачу овладѣнія форта № 10 и укрѣпленнымъ участкомъ между фортами №№ 9 и 10 (сѣверный фронтъ крѣпости). На штурмъ форта были направлены 327 и 328 полки, на фортовой промежутокъ 325 и 326 полки. Первоначально надо было сбить противника съ передовыхъ позицій, расположенныхъ въ 3-4 километрахъ впереди фортовъ.

Условія штурма были очень тяжелыя. Безъ предварительной подготовки и достаточной поддержки

*) Всѣ даты по ст. ст.

Посѣщеніе Государемъ Императоромъ и Верховнымъ Главнокомандующимъ фортовъ Перемышля.

СДАЧА ПЕРЕМЫШЛЯ.

Парадъ у фортовъ 325 Царевскому полку.

х)Начальникъ 82 п. див. ген.-лейт. Промтовъ, хх) ком. 1 бригады ген.-маіоръ Рябковъ.

своей артиллеріи, подъ губительнымъ огнемъ крѣпости, точно пристрѣлявшейся по рубежамъ и мѣстнымъ предметамъ, подъ дождемъ, перешедшимъ въ снѣгъ, по невылазной грязи. Но настойчиво продвигалась дивизія впередъ; ручными ножницами перерѣзала проволочныя сѣти, растаскивала засѣки; въ двухдневныхъ бояхъ выбила противника изъ передовыхъ позицій и дошла до предфортовыхъ искусственныхъ заграждeній. Здѣсь ее засталъ приказъ объ отходѣ на первоначальныя «блокадныя» позиціи, а черезъ два дня получено было распоряженіе о дальнѣйшемъ отходѣ за р. Санъ, въ связи съ отходомъ сосѣднихъ армій.

Съ 28-го сентября до 23-го октября простояла дивизія въ составѣ 11-й арміи на правомъ берегу Сана, отражая попытки перехода въ наступленіе противника. Общая обстановка къ тому времени на театрахъ военныхъ дѣйствій начала слагаться въ нашу пользу. 3-я армія, дѣйствовавшая сѣвернѣе 11-ой перешла въ наступленіе; въ связи съ этимъ 82-я дивизія, оставлявшая правый флангъ арміи, форсировала Санъ и, продвигаясь съ упорными боями на западъ, загоняя противника въ крѣпостную зону, къ 1-му ноября замкнула обложеніе крѣпости съ сѣвера.

Началась малая война за подступы къ крѣпости. Несмотря на заградительный крѣпостной огонь, на численно превосходящаго и упорно оборонявшаго каждую пядь земли противника, дивизія руководимая доблестнымъ своимъ начальникомъ Генераломъ Промтовымъ, медленно, но вѣрно продвигалась къ фортамъ, сбивая противника, отражая его контръ-атаки, прочно обеспечивая захваченное. И все это почти безъ помощи артиллеріи такъ какъ снарядовъ не было. Много геройства, жертвенности, активности и упорства было проявлено дивизіей въ этомъ настойчивомъ продвиженіи впередъ при постоянномъ непосредственномъ участіи и личномъ примѣрѣ ея начальника.

Особенно тяжелое испытаніе выпало на дивизію въ трудное для 11-ой арміи время конца ноября и начала декабря. Для отраженія противника, появившагося изъ-за Карпатъ съ цѣлью освобожденія крѣпости, 11-ой арміи пришлось выдѣлить 29-й корпусъ, блокадныя силы были ослаблены почти на половину, и на долю 82й дивизіи пришелся весь сѣверный фронтъ обложенія. Въ связи съ наступленіемъ полевыхъ силъ противника къ крѣпости, ея гарнизонъ сдѣлалъ попытку прорваться въ юго-западномъ направленіи, что ему частично удалось. Составилась крайне тяжелая обстановка, и 82-й дивизіи было приказано произвести демонстрацію съ цѣлью привлеченія вниманія противника на сѣверъ и этимъ облегчить положеніе южнаго фронта.

Генералъ Промтовъ, считая что рѣшительныя дѣйствія являются наилучшей демонстраціей, перешелъ на всемъ сѣверномъ фронтѣ въ энергичное наступленіе. Главный ударъ наносился въ кратчайшемъ къ фортамъ направленіи. Въ бой были брошены всѣ наличныя силы дивизіи, не было оставлено ни общаго ни частныхъ резервовъ. Въ непосредственномъ распоряженіи Генерала Промтова оставались лишь чины штаба и 12 казаковъ - ординанцевъ. 4-го и 5го декабря дивизія одержала крупный успѣхъ: въ направленіи главнаго удара всѣ передовыя позиціи противника были прорваны, противникъ понесъ большія потери, взято было около 1000 плѣнныхъ, захвачено 1½ километра полевой желѣзной дороги и надъ крѣпостью нависла угроза штурма сѣверныхъ фортовъ.

Спасая положеніе, высшее командованіе крѣпости спѣшно сталс перебрасывать на сѣверъ свои резервы. Уже 5 декабря влиты были свѣжія силы въ разгромленныя нами части, и къ вечеру второго дня боя сопротивленіе противника стало особенно упорнымъ. На третій день, 6-го декабря на сѣверномъ фронтѣ сосредсточилось большинство резервовъ крѣпости. Въ этотъ день боя не было, стояла зловѣщая тишина. Противникъ настороженно ожидалъ штурма, а 82-я дивизія, блестяще выполнивъ поставленную ей задачу — оттянувъ на себя резервы и вниманіе противника, не имѣя силъ, средствъ и возмсжности развивать свой успѣхъ, лихорадочно зарывалась въ землю, закрѣпляя за собой захваченное, и подготовлялась къ отраженію контръ-атаки.

7-го декабря заговорила крѣпостная артилле-

У ФОРТОВЪ ПЕРЕМЫШЛЯ.

Генералъ Промтовъ принимаетъ сдачу въ плѣнъ австрійской бригады (въ центрѣ австрійскій генералъ со штабомъ).

рія. Могущественный огонь крупныхъ калибровъ сметалъ наскорс построенные окопы дивизіи, нанося тяжелыя потери. Начались яростныя контръ-ата ки свѣжихъ силъ противника.

Два дня силился противникъ сломить упорство дивизіи, но тщетно. Снова значительное превосходство въ численности, и полное огневое господство противника склонились передъ высокимъ духомъ, передъ моральнымъ превосходствомъ 82-й дивизіи. Всѣ контръ-атаки врага были отбиты, энергія его ослабѣла, и бои затихли. Въ дальнѣйшемъ дивизія продолжала съ упорными боями свое наступленіе къ фортовому поясу, прочно закрѣпляя устройствомъ рядъ за рядомъ оборонительныхъ линій, захваченное предфортовое пространство.

5-го марта открылся безпорядочный огонь съ фортовъ по расположенію дивизіи. Было выпущено въ самое короткое время болѣе 30.000 снарядовъ разныхъ калибровъ. Принявъ этотъ огонь за подготовку къ атакѣ противника, дивизія приготовилась къ бою, но когда никакой атаки не послѣдовало — те рялась въ догадкахъ. Въ ночь съ 8-го на 9-ое марта на фортахъ произошли взрывы. Полки дивизіи по собственному почину бросились впередъ и заняли оставленные противникомъ поврежденные взрывами форты.

Рано утромъ 9-го марта въ штабъ дивизіи было сообщено о прибытіи къ нашимъ позиціямъ австрійскаго парламентера. Генералъ Промтовъ съ чинами штаба и конвоемъ тотчасъ же направился въ крѣпость. На шоссе около форта № 8 Генерала Промтова встрѣтилъ командиръ австрійской бригады съ докладомъ о сдачѣ крѣпости и гарнизона. Невдалекѣ были построены безъ оружія австрійскіе полки. Началась ихъ сдача.

Этотъ граничащій съ чудомъ успѣхъ 11-ой арміи — побѣда слабочисленныхъ, плохо вооруженныхъ, второочередныхъ дивизій надъ первоклассной крѣпостью съ болѣе чѣмъ стотысячнымъ гарнизономъ — является свѣтлой побѣдой ихъ доблести, ихъ моральнаго превосходства надъ противникомъ.

Эта побѣда, этотъ яркій примѣръ торжества русскихъ духовныхъ силъ долженъ быть занесенъ на славныя скрижали исторіи русскихъ побѣдъ.

А. Шмидтъ.

УСТАНОВКА ОРУДІЙ НА ПЛАТФОРМАХЪ.

Вопросъ о противотанковой борьбѣ въ теченіе послѣдняго времени сталъ на очередь передъ полевой (дивизіонной) артиллеріей.

Отъ дивизіонной пушки сейчасъ начинаютъ опредѣленно требовать, чтобы она была приспособлена для стрѣльбы по такимъ быстроходнымъ цѣ лямъ, какъ танки и броневики.

Это, въ свою очередь, приводитъ къ необходимости имѣть такой орудійный лафетъ, который допускалъ бы большой горизонтальный обстрѣлъ, дабы можно было, непрерывно слѣдя за цѣлью, быстро мѣнять направленіе стрѣльбы.

Появленіе лафетовъ съ раздвижными станинами было вызвано именно этимъ требованіемъ, однако подобныя станины сильно усложняютъ и удорожаютъ конструкцію лафета и утяжеляютъ орудія, почему иностранные орудійные заводы и стали искать иного разрѣшенія вопроса, выливщагося въ снабженіе орудій круглыми платформами, на которыхъ орудіе стоитъ своими колесами.

Платформа прочно укрѣпляется въ грунтѣ и орудіе связано съ ней при помощи тяги, соединяющей станокъ лафета съ центромъ платформы; такая платформа даетъ возможность кругового обстрѣла также орудіямъ, не имѣющимъ раздвижныхъ станинъ, причемъ наводка можетъ осуществляться плавно, безъ рѣзкихъ измѣненій направленія.

Подобное орудіе съ платформой недавно выпущено англійскимъ заводомъ Виккерсъ-Армстронгъ: его калибръ — 75 м.м., общій вѣсъ совмѣстно съ платформой 1557 клм., начальная скорость 595 метровъ въ секунду, вѣсъ снаряда — 6,5 кгм., наибольшій уголъ возвышенія 40 гр., дальн. стрѣльбы 11 км.

Перемышль. У входа въ фортъ № 8.

ДОБЛЕСТЬ РОССІЙСКАГО СОЛДАТА.

22-го августа 1914 г. Верховный Главнокомандующій пожаловалъ рядовому Давиду Выжимокъ, Георгіевскій крестъ 4-й степени, за то, что состоя вѣстовымъ у гусарскаго офицера, тяжело раненаго въ голову въ бою съ германскими войсками и оставленнаго на полѣ сраженія при отходѣ гусаръ, онъ подъ сильнымъ огнемъ разыскалъ своего офицера, состояніе котораго казалось безнадежнымъ, и доставилъ его къ своимъ. Выжимокъ одинъ, скрываясь подъ мостами и въ канавахъ отъ непріятельскихъ дозоровъ, несъ офицера подъ огнемъ шесть верстъ.

Иностранцы на службѣ у Русскихъ Императоровъ

1) **Волохская Хорончь** (первые гусары). Въ 1707 г. Сербу Апостолу Кисичу дано было набрать изъ «Воложскихъ добрѣйшихъ и искуснѣйшихъ людей» 2-хъ ротмистровъ, 3-хъ поручиковъ, 3-хъ хорунжихъ и 300 рядовыхъ, изъ которыхъ сформировать «Волохскую Хорончу», комендантомъ коей онъ былъ назначенъ. Въ 1711 г. штатъ возросъ до шести полковъ: 1-й и 2-й Тонскіе, Кисича, Никулова, Киржева и Абазина, затѣмъ было сформировано еще два полка Сербскій и Польскій. Въ концѣ 1711 г. оставлено было всего лишь три команды по 500 человѣкъ, а въ 1721 г. и эти были упразднены.

2) **Мекленбургскій Корпусъ.** Въ 1716 г. Императоръ Петръ I, выдавъ Екатерину Іоанновну за Мекленбургскаго Герцога Карла-Леопольда, оставилъ ей два русскихъ полка въ видѣ гвардіи. Въ 1719 г., изъ-за политическихъ нерасположеній къ Герцогу Англіи и Ганновера, эти два полка были введены обратно въ Россію, совмѣстно съ 6-ю Герцогскими полками, и всѣ они были размѣщены на Украйнѣ.

3) **Сербскія, Молдаванскія и пр. части.** По расформированію въ 1721 г., до 1741 г. штатныхъ гусаръ не было, хотя Сербамъ и дозволялось ихъ набирать изъ Сербовъ же. Такъ въ 1727 г. Сербскому Маіору Ивану Албанцу разрѣшено было сформировать Сербскій Гусарскій полкъ. Въ продолженіи 1736-1740 гг. были такимъ же образомъ набраны полки: Венгерскій (изъ венгровъ), Грузинскій (изъ грузинскихъ князей и дворянъ), Вслошскій (изъ Молдаванъ и Волоховъ), но въ штатъ всѣ эти полки были зачислены лишь 14 декабря 1741 г. Сербскій и Венгерскій полки расформированы были въ 1776 г. на составленіе другихъ полковъ, Грузинскій вылился въ нынѣшній 7-й гусарскій Бѣлорусскій Императора Александра I-го полкъ, а Молдаванскій (переименованный изъ Волошскаго), названъ былъ Самарскимъ въ 1764 г., а въ 1765 г. расформированъ на укомплектованіе Бахмутскаго Гусарскаго полка, сформированнаго въ 1764 г.

Кромѣ вышеназванныхъ полковъ, въ 1753 г., полковникамъ Австрійской Арміи Шевичу и Прерадовичу поручено было сформировать два полка ихъ имени, въ мѣстности, расположенной между Бахмутомъ и Луганью, и названной Славяно-Сербіей. Въ 1764 г., по переименованію этой мѣстности въ Екатеринославскую губернію, оба полка и были слиты въ Бахмутскій Гусарскій полкъ. къ которому въ 1765 г. былъ присоединенъ Самарскій полкъ. Въ 1776 г. Бахмутскій полкъ былъ упраздненъ.

4) **Голштинскія Войска.** Въ вѣдѣніи Наслѣдника Престола Петра Феодоровича, тогда же и Наслѣдника Герцогства Шлезвигъ-Голштинскаго, находились слѣдующіе Голштинскіе полки; 4 Мушкетерскихъ, Принца Вильгельма, Принца Августа, Кеттенбурга и Цеге-фонъ-Митфеля; 2 гренадерскихъ баталіона: Эссена и Вейса; Артиллерійскій баталіонъ Ольдерогге; Гарнизонный полкъ Крюгера; два драгунскихъ полка; три кирасирскихъ полка Ливена, Лютцова и Шильде и два гусарскихъ полка Цобельтина и 2-й Гусарскій.

При восшествіи на престолъ въ 1762 г. Императрица Екатерина II оставила на своей службѣ «особой милостью» чиновъ Голштинскихъ войскъ, принявшихъ русское подданство, а остальныхъ выслала изъ предѣловъ Россіи.

5) **Македонскій и Далматскій поселенные полки,** сформированы въ 1776 г., въ 1783 г. слиты вмѣстѣ и переименованы торга же въ Александрійскій Легко-Конный полкъ, родоначальникъ нынѣшняго 5-го Гусарскаго Александрійскаго Ея Вел. Государыни Императрицы Александры Ѳеодоровны полка.

6) **Албанское Войско.** Греки и Албанцы, служившіе съ 1770 г. въ Россійскомъ флотѣ, получили въ 1775 г. разрѣшеніе слиться близъ Керчи и Еникале, и составить особое Албанское Войско, названное въ 1779 г. Греческимъ пѣхотнымъ баталіономъ, а въ 1797 г. Балаклавскимъ Греческимъ баталіономъ, упраздненнымъ въ 1859 г.

7) **Корпусъ Принца Кондэ,** принятъ цѣликомъ на русскую службу 27 ноября 1797 г. Онъ заключался изъ слѣдующихъ полковъ, 3-хъ пѣхотныхъ: Дворцовый Пѣшій полкъ (2 баталіона, Шефъ Принцъ Кондэ, стоянка Владиміръ), Нѣмецкій Гогенлоэ полкъ (2 баталіона и 2 гренадерскія роты, стоянка Ковель) и Герцога Бурбонскаго Гренадерскій полкъ (2 баталіона, стоянка Луцкъ); 2-хъ кавалерійскихъ: Дворцовый Конный полкъ, (5 эскадроновъ, Шефъ Герцогъ де Берри, стоянка Владиміръ), и Герцога Энгіенскаго полкъ (5 эскадроновъ, стоянка Луцкъ) и изъ двухъ артиллерійскихъ ротъ. Корпусъ расформированъ въ 1800 г.

Изъ альбома князя Вл. Ив. Шаховского.

Четвертая годовщина со дня смерти
ГЕНЕРАЛА П. Н. ВРАНГЕЛЯ
будетъ отмѣчена въ № 80 «Часового»

Пасха въ лѣсистыхъ Карпатахъ

(Изъ боевыхъ воспоминаній)

Въ разгарѣ зимы 15-го года насъ перебросили въ одинъ изъ самыхъ заброшенныхъ угловъ лѣсистыхъ Карпатъ. Почти безъ дорогъ, съ трудомъ передвигалась батарея по глубокому снѣгу. Лошади увязали буквально по брюхо, а на крутыхъ спускахъ и подъемахъ приходилось собирать къ орудію людей изъ всей батареи. На ночевки останавливались въ глубокихъ занесенныхъ снѣгомъ селеніяхъ, всѣмъ укладомъ своей жизни такъ напоминавшихъ наши русскія убогія деревушки. Тянулся густой лѣсъ, которому, казалось, конца-краю не будетъ.

По выходѣ изъ с. Красна, мы остановились на привалъ у занесеннаго сугробами деревенскаго кладбища. У ограды, въ нѣсколько рядовъ, лежали полузанесенные снѣгомъ трупы убитыхъ во вчерашнемъ бою солдатъ, ожидая погребенія въ уже вырытой братской могилѣ на кладбищѣ. На приготовленномъ большомъ деревянномъ крестѣ видѣлась надпись: «Здѣсь покоится прахъ 5 офицеровъ и 127 солдатъ 293 пѣхотнаго Ижорскаго полка».

Я обратилъ вниманіе на лежащаго справа очень крупнаго молодого солдата, который, несомнѣнно, и въ строю былъ правофланговымъ: почему мнѣ знакомо его лицо? Гдѣ я его видѣлъ? — И вдругъ ясно, отчетливо мнѣ вспомнилась картина: нѣсколько дней тому назадъ, на улицѣ м. Рознятовъ, я стоялъ позади начальника дивизіи, Свиты Его Величества Генералъ-маіора Шипова, который, роту за ротой, пропускалъ мимо себя Ижорскій полкъ, идущій на позицію. Полкъ былъ только что укомплектованъ прибывшими пополненіями, состоявшими изъ прекрасно обученныхъ молодыхъ солдатъ. Роты проходили бодрымъ шагомъ, съ веселыми пѣснями. Одна изъ ротъ пѣла залихватскую, незнакомую мнѣ пѣсню, изъ которой я уловилъ лишь одинъ припѣвъ:

«А на мѣсто сатаны
«Бабу посадили!...

Запѣвалой былъ правофланговый молодчина-богатырь, теперь терпѣливо ждавшій своей очереди въ братской могилѣ.

Подъ вечеръ подошли къ д. Дзвинячъ и уже въ темнотѣ заняли засвѣтло намѣченную позицію. По условіямъ мѣстности, пришлось стать на опушкѣ высокаго строевого лѣса, маскируясь мелкимъ кустарникомъ буквально занесеннымъ сугробами снѣга. Свой наблюдательный пунктъ я оборудовалъ на крышѣ одинокой «халупы» приблизительно въ верстѣ впереди батареи, передки расположилъ у ручья въ глубинѣ лѣса, а для жилья себѣ и офицерамъ занялъ хату въ непосредственной близости отъ батареи. Пѣхота (125 Курскій полкъ) занимала позицію по р. Быстрицѣ Солотвинской.

Въ сущности, мы были открыты противнику какъ на ладони и потому приходилось употреблять всевозможныя мѣры предосторожности: все снабженіе батареи — снарядами, фуражемъ, пищей — производилось по ночамъ; наша офицерская кухня помѣщалась въ с. Росульнѣ, далеко въ тылу, и лишь подъ вечеръ вѣстовые приносили намъ обѣдъ, затапливалась огромная печь и мы всѣ, кромѣ дежурнаго на передовомъ наблюдательномъ пунктѣ, собирались у зажженной лампы въ нашей халупѣ, обѣдали, пили чай и ложились спать.

Однако, рѣдко приходилось спать спокойно. Почти каждую ночь австрійцы дѣлали бѣшенныя попытки форсировать рѣку и батареѣ, по указаніямъ нашего офицера съ передового пункта, приходилось энергичнымъ огнемъ оказывать помощь своей пѣхотѣ. Отвѣтнымъ огнемъ непріятельской артиллеріи я пользовался, чтобы по блеску выстрѣловъ опредѣлить засѣчкой мѣста расположенія батарей противника.

Въ этотъ періодъ я очень сдружился съ прапорщикомъ Иваномъ Викторовичемъ Девеки, о которомъ уже упоминалъ въ одномъ изъ предыдущихъ очерковъ. Это былъ высоко-интеллигентный, культурный человѣкъ, прошлой весной окончившій Петербургскій Политехническій Институтъ. Онъ обладалъ веселымъ общительнымъ нравомъ и большимъ природнымъ юморомъ, и бесѣда съ нимъ представляла истинное наслажденіе. Говорилъ онъ съ сильнымъ малороссійскимъ акцентомъ, будучи родомъ изъ Полтавской губерніи, гдѣ его родители владѣли небольшимъ имѣніемъ въ Кобелякскомъ уѣздѣ. Мы очень любили съ нимъ мечтать объ окончаніи войны и о

ВЪ КАРПАТАХЪ.

Захваченная нами тяжелая мортира.

ВЕЛИКАЯ ВОЙНА

ИНСТЕРБУРГЪ — 1914 ГОДЪ.

Послѣ жестокихъ боевъ при наступленіи въ В. Пруссіи кавалергарды и конногвардейцы были отозваны на отдыхъ въ г. Инстербургъ, гдѣ генералъ Ренненкампфъ произвелъ смотръ бригадѣ ген. Скоропадскаго и роздалъ награды. На снимкѣ: конецъ молебна. Къ кресту прикладывается Великій Князь Дмитрій Павловичъ. На второмъ планѣ виденъ подходящій къ своему 3 эскадрону ротмистръ баронъ П. Н. Врангель. Передъ аналоемъ — штандарты Кавалергардскаго и Л.-Гв. Коннаго полковъ.

томъ расцвѣтѣ, который, по нашему мнѣнію, ожидалъ Россію во всѣхъ отрасляхъ ея жизни.

Много переговорили мы съ Девеки въ этотъ «Дзвинячскій» періодъ, много душевныхъ бесѣдъ вели, но никогда при этомъ не касались интимныхъ вопросовъ. Я зналъ только, что Девеки часто получалъ письма съ Петербургскимъ штемпелемъ, надписанныя мелкимъ женскимъ почеркомъ, послѣ которыхъ онъ подолгу оставался въ приподнято меланхолическомъ настроеніи, непрерывно напѣвая свою любимую пѣсенку:

«Нюрочка, Манюрочка,
«Зачѣмъ ушла ты, милая?
«Вѣдь, я тебя любилъ, любилъ...»

За предыдущіе бои у м. Рознятовъ Девеки былъ награжденъ офицерскимъ Георгіевскимъ крестомъ 4-й степени, и мы со дня на день ожидали присылки ордена, заранѣе гордясь тѣмъ, что въ нашей батареѣ будетъ столь рѣдкая, почти необычная для младшаго артиллерійскаго офицера, награда.

Постепенно стало теплѣть и появились первые признаки прекрасной Галиційской весны, столь похожей на нашу весну гдѣ-нибудь въ Кіевской или Волынской губерніи. Днемъ сильно припекало и вдоль дорогъ бѣжали веселые ручейки. На прогалинахъ кое гдѣ показались первые подснѣжники, а мелкій лѣсокъ впереди и вокругъ батареи, освободившись отъ своего снѣжнаго убора, совершенно обнажился и пересталъ быть мало-мальски надежнымъ укрытіемъ. Австрійцы буквально засыпали батарею снарядами. Ради курьеза мои солдаты стали собирать позади батареи шрапнельные стаканы и крупные осколки снарядовъ, и вскорѣ образовалась цѣлая гора этихъ трофеевъ. По счастью, никто изъ людей пока не пострадалъ отъ этого огня, и лишь была убита лошадь, на которой неосторожный развѣдчикъ вздумалъ днемъ проѣхать съ батареи въ с. Дзвинячъ.

Наша халупа тоже сдѣлалась предметомъ жесточайшаго обстрѣла противника. Однажды, подъ вечеръ двѣ гранаты попали въ нее; результатъ былъ плачевный: всѣ иконы въ красномъ углу были сорваны, стоявшіе на столѣ судки изрѣшетены осколками, а мандолина прапорщика Кальтенберга совершенно изломана.

Приближалась страстная недѣля, и я уже подумывалъ о праздновании Пасхи, для чего Прапорщикъ Ивановъ былъ командированъ во Львовъ за покупками.

Въ Вербную субботу былъ напряженный бой по всему фронту. Батарея кипѣла въ огнѣ, но работала бодро и энергично; на ней находились поручикъ Овчинниковъ и прапорщикъ Девеки. Со своего наблюдательнаго пункта я съ тревогой оглядывался на батарею, такъ какъ видѣлъ, что австрійцы прекрасно по ней пристрѣлялись.

Около пяти часовъ вечера мнѣ доложили съ батареи, что прапорщикъ Девеки раненъ; вызвалъ къ телефону поручика Овчинникова; да, Девеки раненъ и притомъ тяжело. Провѣряя наводку своего взвода, онъ перебѣгалъ отъ орудія къ орудію, и въ это время небольшой осколокъ, разорвавшейся надъ батареей шрапнели ударилъ его въ плечо, угодивши въ металлическую цифру «4» на его погонѣ; вмѣстѣ съ этой цифрой онъ врѣзался сверху внизъ въ его грудь, прошелъ около самаго сердца и торчалъ спереди наружу. Положеніе раненаго было очень тяжелымъ и еще до наступленія темноты его отвезли въ тылъ въ с. Россульну, гдѣ находился нашъ перевязочный пунктъ.

Съ невѣроятно тяжелымъ чувствомъ вернулся я по окончаніи боя съ наблюдательнаго пункта на батарею. Солдаты, очень уважавшіе и любившіе Девеки за его храбрость и веселый привѣтливый нравъ, были прямо подавлены. Я не могъ уѣхать съ батареи и послалъ въ Россульну прапорщика Мултановскаго. Грустно мы сѣли за столъ въ нашей халупѣ: такъ все казалось, что вотъ-вотъ раздастся веселый смѣхъ Ивана Викторовича! До боли мучительно было сознавать, что онъ сейчасъ страдаетъ и я не могу даже пожать его дружескую руку.

Около трехъ часовъ ночи вернулся Мултанов -

скій. Послѣ страшныхъ семи часовъ мученій, почти все время въ полномъ сознаніи, на рукахъ доктора Карташева и прапорщика Мултановскаго, Иванъ Викторсвичъ Девеки скончался. Такъ и не дождался этотъ храбрый офицеръ и прекрасный человѣкъ своего Георгія и возвращенія въ любимую Россію.

Все потускнѣло на нашей всегда веселой батареѣ послѣ этой тяжелой, безсмысленнсй утраты. Я собралъ вещи Девеки и съ его вѣстовымъ отпра - вилъ его родителямъ. Невѣроятно больно и трудно было написать имъ письмс, сообщающее эту нелѣпую вѣсть.

Съ утра жестокій обстрѣлъ батареи возобновился, и надо было подумать о ея спасеніи. Для этого я примѣнилъ совершенно необычный спссобъ использованія эффекта ложной батареи для камуфляжа настоящей батарейной позиціи. Изъ шести орудій своей батареи, я передвинулъ пять орудій на 100-150 саженей вправо, а на прежней позиціи оставилъ сдно орудіе съ двумя номерами и телефонистомъ. Орудіе было связано телефономъ съ батареей и наблюда - тельнымъ пунктомъ и приносилось въ жертву, ради спасенія всей батареи. На мой спросъ, кто желаетъ остаться у этого орудія — вызвалась вся батарея, и мнѣ пришлось назначить; я выбралъ георгіевскихъ кавалеровъ: бомбардиръ-наводчика Никитина, телефониста Ивана Филиппова и еще не помню кого.

При каждсмъ открытіи огня батареею, одновременно стрѣляло и это орудіе, и непріятель, который продолжалъ при стрѣльбѣ видѣть блескъ этого отдѣльнаго орудія, оставался подъ внушеніемъ уже найденныхъ данныхъ для стрѣльбы и, ссвершенно игнорируя блескъ выстрѣловъ настоящей 5-орудійной батареи, всей массой своего огня обрушивался на старую позицію. Вся земля вокругъ этой «ложной» батареи была буквальнс перекопана непріятельскими снарядами, но, къ счастью, среди прислуги не было потерь, ибо она была укрыта въ солидномъ блин - дажѣ. По новой батарейной позиціи не было выпущено ни однсго снаряда. Думаю, что этотъ случай будетъ небезъинтересенъ для нашихъ артиллери - стовъ.

На другой день къ вечеру, оставивши на батареѣ одного офицера и по три номера прислуги на орудіе, мы собрались въ оградѣ Дзвинячской церкви, гдѣ уже сжидалъ священникъ Курскаго полка со своимъ псаломщикомъ; подъ старой развѣсистой грушей зіяла своей холодной пустотой приготовленная могила. Вскорѣ псказалась батарейная повозка, со стоящимъ на ней гробомъ, въ сопровожденіи посланнаго мною офицера и солдатъ изъ обоза. Началссь отпѣваніе.

Трогательная напутственная рѣчь священника, мое послѣднее слово — и рыдающіе солдаты бережно опустили грсбъ въ могилу. По странному капризу судьбы, какъ разъ въ этотъ моментъ четыре непріятельскія шрапнели высоко разорвались надъ нами въ воздухѣ: противникъ, какъ будто дѣлалъ прощальный салютъ погибшему на полѣ брани офицеру.

Черезъ нѣсколько минутъ стъ доблестнаго прапорщика Девеки остались лишь могильный холмъ, да скромный деревянный крестъ.

Собравшіеся въ небольшомъ количествѣ кре - стьяне обѣщали мнѣ беречь могилу и сохранить ее до тсго времени, когда родители пожелаютъ перевезти тѣло сына въ родную Полтавскую землю. Увы, мы тогда надѣялись на рыцарское окончаніе войны...

Нѣтъ мѣста на земномъ шарѣ, гдѣ бы не было русскихъ изгнанниковъ. И, если эти строки попадутъ въ руки кого либо изъ живущихъ въ этомъ раіонѣ, пусть онъ побываетъ въ с. Дзвинячѣ и позаботится о могилѣ подъ большимъ грушевымъ деревомъ въ восточной части церковнаго псгоста...

Протекали дни страстной недѣли. Въ четвергъ вернулся изъ Львова нагруженный покупками прапорщикъ Ивановъ; въ пятницу неожиданно пріѣхалъ изъ Царскаго Села фельдфебель Нестеренко съ пздарками для батареи отъ Офицерской Артиллерійской Школы, гдѣ я служилъ до войны.

Въ субботу съ утра вся батарея, по очереди, вымылась въ самодѣльной банѣ, которую соорудили ѣздовые на ручьѣ у передксвъ въ глубинѣ лѣса. Къ вечеру позади батареи, въ лѣсу, были сколочены столы, на которыхъ красовались заманчивые пасхальные продукты: заранѣе освященные въ церкви куличи и пасхи, крашенныя яйца всѣхъ цвѣтовъ, колба-

---

ВЕЛИКАЯ ВОЙНА.

При наступленіи въ Восточную Пруссію, выдвинутая впереди своей пѣхоты, 1-я гвард. кавалерійская дивизія 13-го августа 1914 г. подошла къ историческому городу Фридланду, расположенному на лѣвомъ берегу р. Алле. Послѣ короткаго боя занимавшія городъ части германской 3-й резервной пѣх. дивизіи отошли по направленію къ крѣпости Кенигсбергъ, взорвавъ предварительно мостъ. На фотографіи изображены кирасиры Ея Величества, переходящіе рѣку вбродъ у взорваннаго моста, для занятія города.

На Дальнемъ Востокѣ

(ОТЪ СОБСТВ. КОРРЕСПОНДЕНТА)

Выдержки изъ письма

1) Нужно отмѣтить, что у большинства Русскихъ работниковъ на Дальнемъ Востокѣ нынѣ, подъ вліяніемъ ранѣе пережитаго, выработалось убѣжденіе въ необходимости держаться болѣе выжидательно, не забѣгая впередъ, никому не вѣря, и только самимъ быть наготовѣ, чтобы не проспать момента, когда въ эту международную авантюру, вольно или невольно впутаются московскіе засѣдатели. А, разъ, они впутаются (чего всячески избѣгаютъ), то ужъ ни въ коемъ случаѣ цѣлы не выйдутъ. И единственная задача — быть готовыми къ этому моменту.

2) Изъ Синьдзянской Провинціи (Восточный Туркестанъ) имѣю слѣдующія свѣдѣнія: Въ послѣдніе два года въ Иллійскій Край (такъ называется китайская территорія по верхнему теченію рѣки Или, между Среднимъ Тяншанемъ и Борохорской Горной страной), перекочевало изъ Семирѣчья почти все таранчинское *) населеніе и масса казаковъ и крестьянъ.

Китайскія власти охотно принимаютъ новыхъ бѣженцевъ и предоставляютъ имъ на льготныхъ условіяхъ землю для хлѣбопашества и скотоводства.

Въ концѣ прошлаго года въ районѣ Баркуль-Хами (восточная оконечность Восточнаго Тяньшаня) вспыхнуло мусульманское возстаніе, не подавленное и понынѣ. Мѣстныя китайскія войска не въ силахъ были остановить напоръ возставшихъ съ востока и генералъ-губернаторъ въ Урумчи (столица Синьдзянской Провинціи) пригласилъ на военную службу — русскихъ бѣженцевъ, набравъ изъ нихъ шестьсотъ человѣкъ, изъ коихъ половина составляетъ гарнизонъ Урумчи, а другая часть выдвинута съ таргаутами (монголы-язычники, населяющіе Средній и Восточный Тяньшань) — къ Хами, гдѣ и задержали волну дунганъ (китайцы, нѣсколько вѣковъ назадъ принявшіе магометанство) — надвигавшуюся изъ Ганси. Таргауты сведены въ кавалерійскую бригаду, подъ командованіемъ русскихъ офицеровъ. Эта, въ другое время, ничѣмъ не оправдываемая роль ландскнехтовъ, подавляющихъ мусульманское движеніе, въ Восточномъ Туркестанѣ, — нынѣ имѣетъ оправданіе: подъ терпимымъ кровомъ китайскихъ властей Восточнаго Туркестана нашли пріютъ и нѣкоторое подобіе защиты, десятки тысячъ русскихъ, съ величайшими трудностями ускользнувшихъ отъ совѣтскаго ига...

2) Въ Ферганѣ опять дѣйствуютъ басмачи, подъ начальствомъ неуловимаго, легендарнаго Ибрагимъ Бека. Они, въ числѣ шести тысячъ конниковъ, опирающихся на сочувствія разнороднаго населенія, не даютъ покоя большевикамъ. Они бьютъ послѣднихъ по частямъ, скрываясь въ ближайшихъ горахъ, гдѣ почти неуязвимы. Красное командованіе вынуждено стянуть большія силы, для борьбы съ ними. Въ виду ростущаго озлобленія мусульманъ къ Совѣтскому правительству, красное командованіе было вынуждено расформировать такъ называемыя территоріальныя туземныя части, нѣкоторыя изъ коихъ цѣликомъ стали переходить на сторону басмачей. Теперь, изъ туземцевъ берутъ въ войска только коммунистовъ и то лишь добровольцевъ, вливая ихъ въ русскія части. Но въ послѣднее время число такихъ «коммунистовъ» почти изсякло.

3) Цѣны на хлѣбъ — въ Семирѣченской области дошли до 200 червонныхъ рублей за пудъ муки, мясо три рубля фунтъ и т. д. Въ Ташкентѣ мука 140 руб. пудъ, рисъ — 160 р., аршинъ ситцу — 6 р. Ни мяса, ни жировъ, ни чаю —нѣтъ.

Десятирублевый червонецъ въ Кулджѣ цѣнится. е. около 25 американскихъ центовъ.

Между тѣмъ, видный совѣтскій чиновникъ получаетъ 200-250 червонныхъ рублей въ мѣсяцъ. Вотъ тутъ-то и получается ребусъ: на что онъ долженъ жить. На что же, какъ ни на взятки и другого вида «доходы»...

Населеніе голодаетъ истонетъ, и Россія сплошной пороховой погребъ, гдѣ, по словамъ прибывшихъ оттуда, все держится на волоскѣ, каковой можетъ оборваться только при возникновеніи внѣшней войны.

Это вполнѣ сознаютъ въ Москвѣ, готовясь уклониться отъ войны какой угодно цѣной.

*) Таранчи-сарты, кашгарскіе выходцы, ушедшіе въ предѣлы Семирѣчья въ концѣ прошлаго столѣтія, подъ покровъ Россіи.

ЛЕЙБЪ ГВАРДІИ ГРЕНАДЕРСКІЙ ПОЛКЪ

Въ воскресенье, 1-го мая, по случаю празднованія дня Полкового Праздника, въ церкви Знаменія Божіей Матери (18, рю Одесса) будетъ отслуженъ молебенъ, съ провозглашеніемъ «Вѣчной памяти» Державнымъ Шефамъ полка и **всѣмъ** Л.-Гренадерамъ за Вѣру, Царя и Отечество животъ свой положившимъ.

Послѣ молебна состоится полковой обѣдъ.

сы, жаркое, сласти, присланные подарки и, вѣнецъ всего, столь милыя солдатскому сердцу и такъ опошленныя во время революціи, настоящія русскія сѣмячки, цѣлый мѣшокъ которыхъ привезъ Ивановъ изъ Львова. Подъ звуки рвущихся снарядовъ я поздравилъ батарею съ наступающимъ праздникомъ, пропѣли хоромъ «Христосъ Воскресе изъ мертвыхъ», помянули добрымъ словомъ незабвеннаго Ивана Викторовича, всѣ перехристосовались и разговѣлись.

А ночью мы были у Свѣтлой Заутрени, и убогая Дзвинячская церковь весело сіяла огнями, оглашаясь радостными пасхальными пѣснопѣніями...

Подошелъ апрѣль, весна развернулась во всю. Возвратился вѣстовой Девеки и привезъ мнѣ письмо отъ его отца. Дрожащими руками я разорвалъ конвертъ: ни слова упрека, ни слова жалобы. — «Видно, очень угоденъ былъ Ваня Богу, если Онъ взялъ его къ себѣ въ Вербную Субботу». — Я вздохнулъ съ облегченіемъ — слава Богу, вѣра помогла старикамъ пережить тяжелую утрату сына. Зато его братъ, молодой военный врачъ, какъ я потомъ узналъ, не могъ съ этимъ примириться; въ страшномъ возбужденіи онъ пріѣхалъ въ Царское Село къ моей женѣ: «Ну, какъ же вашъ мужъ не уберегъ моего брата? И какъ могъ погибнуть Ваня, такой жизнерадостный, такой талантливый!»...

Въ ночь на 15 апрѣля мы оставили Дзвинячъ. Молча и грустно, съ обнаженными головами, прошли мимо церковнаго погоста, и потомъ еще долго оглядывались назадъ, въ сторону чернѣющей массы лѣса, за которымъ была наша позиція: на ней мы оставили часть души нашей батареи.

Иг.

ВОЕННО-МОРСКОЙ ОТДѢЛЪ

РАСПОРЯЖЕНІЯ ПРЕДСѢДАТЕЛЯ ВОЕННО-МОРСКОГО СОЮЗА ЗА ПЕРІОДЪ СЪ 15-го АПРѢЛЯ ПО 1-ое МАЯ 1932 ГОДА.

За № 84. **Сердечно поздравляю чиновъ Военно-Морского Союза съ праздникомъ Свѣтлаго Христова Воскресенія.**

Вице-Адмиралъ Кедровъ.

ЗАЧИСЛЕНІЯ.

За № 85. Зачисляется членомъ Военно-Морского Союза согласно поданнаго рапорта Стар. Лейт. Скрыдловъ (6-я группа Парижъ).

НАЗНАЧЕНІЕ.

Назначается секретаремъ 9-ой группы Военно-Морского Союза Лейтенантъ Гельмерсенъ, вмѣсто подавшаго рапортъ объ свобожденіи по семейнымъ обстоятельствамъ Лейтенанта Терентьева. (Основаніе: Рапортъ Предсѣдателя 9-ой группы).

Вице-Адмиралъ **Кедровъ.**

Съ подлиннымъ вѣрно: Лейтенантъ **Галанинъ.**

Въ этомъ мѣсяцѣ исполнилось 70 лѣтъ службы въ офицерскихъ чинахъ Флота Генералъ-Лейтенанта В. М. Линдена. Предсѣдателемъ Военно-Морского Союза 15-го апрѣля послана глубокоуважаемому юбиляру нижеслѣдующая телеграмма:

«Отъ чиновъ Военно-Морского Союза и себя лично прошу Ваше Превосходительство принять наши почтительныя поздравленія по случаю семидесятилѣтія Вашего доблестнаго служенія въ офицерскихъ чинахъ Родинѣ и Родному Флоту».

Вице-Адмиралъ **Кедровъ.**

Въ пасхальную ночь

Б. Апрѣлевъ.

Ранняя выдалась Пасха въ 1915 году. Пришлась она на 29-е марта по старому стилю. Въ этотъ годъ по всему лицу нашей «старушки Европы» милліоны людей сидѣли въ окопахъ, сотни кораблей, тральщиковъ, дрифтеровъ, подводныхъ лодокъ миноносцевъ бороздили моря, взаимно истребляя другъ друга.

Въ этотъ день въ Морскомъ управленіи штаба Верховнаго Главнокомандующаго было неспокойно.

Уже съ утра были получены свѣдѣнія и отъ Морского Генеральнаго штаба, и изъ штаба Командующаго дѣйствующимъ флотомъ Чернаго моря, что по агентурнымъ свѣдѣніямъ изъ «надежнаго» источника предполагается выходъ Германскихъ крейсера — дредноута «Гебенъ» и легкаго крейсера «Бреслау» въ Черное море; съ ними должны были идти и турецкіе миноносцы. Эти свѣдѣнія добавляли, что германо-турки расчитываютъ, что русскіе «по ихъ привычкѣ» будутъ праздновать «свою» Пасху и слѣдовательно бдительность ихъ ослабнетъ и на нихъ легче будетъ напасть.

Какъ ни привыкли уже въ минувшей войнѣ къ тому, что мораль современнаго «культурнаго» человѣчества значительно упала, руководимая лишь «матеріальнымъ интересомъ», но все таки въ Русской Главной Квартирѣ никому и въ голову не могло придти, чтобы непріятельскіе корабли могли бы сдѣлать въ эту Святую Ночь набѣгъ на незащищенные города. Предполагалось, что, вѣроятно, противникъ попытается снять наши миноносные дозоры, бомбардировать Севастопль и т. п.

Нашъ Черноморскій флотъ въ этотъ день вышелъ въ морс, дабы быть готовымъ ко всему и не дать застать себя врасплохъ.

Днемъ, въ ставкѣ получили еще телеграмму, въ которой командующій Черноморскимъ флотомъ извѣщалъ о томъ, что нѣкоторые береговые посты видѣли дымы непріятельскихъ кораблей и что флотъ нашъ въ морѣ и готовъ къ встрѣчѣ съ непріятелемъ.

Тихс въ мирныхъ Барановичахъ, гдѣ тогда была русская ставка. На запасныхъ путяхъ стоятъ два поѣзда: въ одномъ живетъ самъ Верховный Главнокомандующій Великій Князь Николай Николаевичъ, а въ другомъ чины штаба.

Противъ поѣзда Главнокомандующаго за оградой, куда доступъ запрещенъ всѣмъ, кромѣ чиновъ управленія генералъ - квартирмейстера и морского управленія, находится маленькій домикъ. Въ немъ имѣются наши телеграфные аппараты, которые связываютъ ставку со всѣми нашими фронтами.

Неумолчно стучатъ тамъ аппараты Юза, Бодо и др. передающіе безконечныя ленты со свѣдѣніями съ разныхъ фронтовъ.

Кругомъ штабныхъ поѣздовъ лѣсъ изъ зеленыхъ сосенъ. Кажется, что здѣсь такъ мирно, такъ тихо, такъ далеко страданія и ужасы войны.

Къ 11 часамъ вечера чинамъ штаба было передано, что для слушанія пасхальной заутрени всѣмъ надлежитъ собраться въ церковь, гдѣ Главнокомандующій приметъ поздравленія, а затѣмъ всѣ будутъ разговляться въ большомъ сараѣ, гдѣ будутъ накрыты пасхальные столы для всѣхъ чиновъ штаба.

Только что зазвонили къ заутрени, какъ нерв-

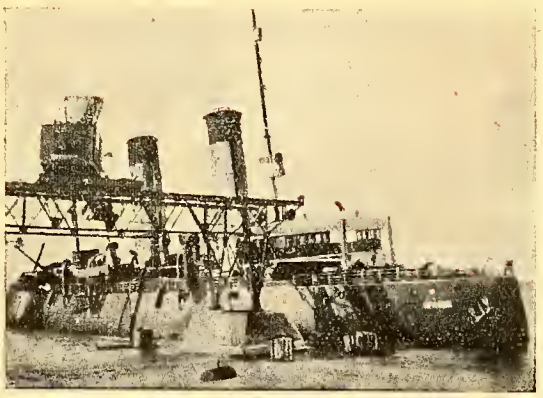

Ледоколъ «Святогоръ» («Красинъ»). Постройка 1916 г. Водоизмѣщеніе 10.000 тоннъ.

чый телефонный звонокъ въ вагонѣ морского управленія заставилъ дежурнаго офицера отшвырнуть саблю, которую онъ пристегивалъ и броситься къ телефону.

— «Кто у телефона?»

— «Дежурный офицеръ лейтенантъ такой то. Срочно вызываетъ къ аппарату Одесса».

Бѣгомъ скорѣй къ оградѣ гдѣ стоитъ поѣздъ Верховнаго Главнокомандующаго. Пропускъ часовому, который кромѣ того долженъ лично васъ знать. Вотъ и Юзъ; около него сидитъ величайшій труженикъ военнаго времени — военный телеграфистъ, на лентѣ онъ уже выстукиваетъ:

— Сейчасъ идутъ. Сію минуту». Видимо торопятъ.

— «Кто у аппарата?»

Условное слово указываетъ, что командиръ Одесскаго порта.

— «Готово, принимаю».

Медленно тянется лента аппарата. Тр... тр... тр... буква за буквой идетъ донесеніе Верховному Главнокомандующему.

«Доношу Вашему Императорскому Высочеству... Сего числа наблюдательные посты... дымы... въ городѣ ожидали нападенія и бомбардировки несмотря на то, что сегодня ночь на Свѣтлое Христово Воскресеніе... населеніе, зная беззащитность Одессы, какъ открытаго порта... наши дозорныя суда усмотрѣли идущіе съ моря одинъ непріятельскій крейсеръ типа «Меджидіе» въ сопровожденіи двухъ эскадренныхъ миноносцевъ... Непріятельскій крейсеръ, обогнувъ поставленное нами большое минное заграждение направился уже въ сумеркахъ вдоль... внезапный взрывъ... непріятельскій крейсеръ затонулъ въ нѣсколько минутъ... взорвался на нашей минной банкѣ, поставленной капитаномъ 1 ранга Федоровичемъ... Непріятельскіе миноносцы сняли съ него... «Меджидіе» утонулъ на мелкомъ мѣстѣ; верхняя палуба, трубы и надстройки видны надъ водой.. Населеніе ликуетъ, спокойно встрѣтитъ Великій праздникъ... тр... тр...

Быстро наклеивается на бланкъ лента. Дежурный офицеръ бѣгомъ, запыхавшись, бѣжитъ обратно въ свой поѣздъ

Уже всѣ въ церкви. Быстро пристѣпивъ саблю и недостающія предметы парадного, боевого обмундированія, съ мокрымъ телеграфнымъ бланкомъ въ рукѣ онъ бѣжитъ въ церковь. Заутреня уже подходитъ къ концу. Шепотомъ передаетъ офицеръ начальнику морского управленія суть срочной телеграммы и вкладываетъ бланкъ въ его руку.

Великая Святая ночь для всѣхъ православныхъ христіанъ. Въ эту ночь молятся русскіе люди и въ пустыняхъ Лазистана, и въ горныхъ трущобахъ на Кавказскомъ фронтѣ, и въ окопахъ опутанныхъ колючей проволокой, въ Галиціи, въ Полѣсьи, въ болотахъ и лѣсахъ, на корабляхъ Чернаго и Балтійскаго морей.

Передать телеграмму Главнокомандующему еще нельзя. Онъ весь ушелъ въ молитву. Наступаетъ самый величественный моментъ, безподобной, русской православной службы.

«Да воскреснетъ Богъ и да расточатся врази его и да бѣжатъ отъ лица его ненавидящіе его»...

Ликующій хоръ: «Христосъ Воскресе изъ мертвыхъ смертію смерть поправъ и сущимъ во гробѣхъ животъ даровавъ».

Верховный Главнокомандующій, Великій Князь Николай Николаевичъ выходитъ изъ церкви. Его огромная стройная фигура на голову выше всѣхъ офицеровъ и солдатъ его штаба. Передъ церковью выстроены всѣ части войскъ, стоящихъ въ ставкѣ; рядомъ на тротуарѣ группа офицеровъ штаба.

Огненнымъ, ласковымъ взоромъ обводитъ Великій Князь Главнокомандующій своихъ соратниковъ. Сквозь скорбь ратныхъ трудовъ, видны въ его глазахъ радость сегодняшняго великаго праздника.

Сейчасъ онъ будетъ поздравлять... но впередъ выходитъ начальникъ морского управленія контръ-адмиралъ Ненюковъ:

— «Ваше Императорское Высочество, простите, срочная телеграмма»...

Лицо Великаго Князя вздрогнуло. Тревога мелькнула въ его глазахъ... Съ обычнымъ мужествомъ овладѣвъ собою, онъ твердою рукою принялъ бланкъ и началъ читать... Крупныя слезы потекли по морщинамъ его сильнаго, породистаго, мужественнаго лица...

«Молодцы, молодцы черноморцы»... — прошепталъ онъ. Высоко поднявъ свою голову, Великій Князь перекрестился широкимъ крестомъ:

— «Слава Тебѣ Боже», — вырвалось изъ его устъ.

— «Христосъ Воскресе», — раздался его мужественный сильный голосъ.

— «Воистину Воскресе»... — гуломъ пронеслось по рядамъ казаковъ и солдатъ, и изъ группы блестящаго штаба.

Б. Апрѣлевъ.

Морскихъ офицеровъ, или лицъ, знающихъ о судьбѣ или мѣстонахожденіи инженера технолога, инженера механика флота капитана 2 ранга Леонида Федоровича **Джелепова**, служившаго и плававшаго до революціи все время на судахъ Балтійскаго флота, усердно просятъ сообщить по адресу: Югославія, Podsused Tvornica Cementa «Croatia» V. Furman.

СОНЪ

Было уже одиннадцать часовъ вечера, когда командиръ ступилъ на скользкую, скрипящую сходню миноносца. Стоялъ морозъ градусовъ въ пять, снѣгъ падалъ мелкими, колющими лицо крупинками.

На морѣ было свѣжо. За слабо освѣщенной сгнями порта и судовъ границей неба нависла кромѣшная тьма. Вѣтеръ раскачивалъ миноносецъ, стальные тросы съ унылымъ стономъ и визгомъ входили въ клюзы, то натягиваясь, то опускаясь.

Слѣва и справа стояли еще корабли, поблескивая топовыми огнями, очертанія ихъ уходили въ темноту. Прорѣзая мракъ, далеко заморались на верхушкахъ матчъ дредноута желтые огоньки: дредноутъ съ кѣмъ-то переговаривался по азбукѣ Морза.

Внезапно вспыхнулъ совсѣмъ близко красный огонь лавирующей лайбы, слишкомъ близко подошедшей къ берегу. Хриплый голосъ что-то прокричалъ по-фински.

Командиръ съ неудовольствіемъ посмотрѣлъ на красный огонь. Хоть ничего необычнаго и страшнаго не было въ томъ, что бѣдную лайбу порывомъ вѣтра навалило на стѣнку лѣвымъ бортомъ, но красный огонь, огонь тревоги и надвигающейся опасности, такъ живо напомнилъ этотъ тяжелый сонъ, что снился командиру три ночи сряду! Да еще — предстоящій походъ, послѣдній въ году, изъ Гельсингфорса въ Петербургъ, ночной походъ въ свѣжую погоду и... въ пятницу. Надо было везти адмирала, не признававшаго примѣтъ, и, конечно, ни за что не согласившагося бы отложить походъ на другую ночь. Итти ночью ему было удобнѣе, днемъ онъ былъ всегда занятъ. Но, все же довольно такп непріятное сочетаніе: «пятница» и «послѣдній походъ».

Такъ старался думать командиръ, но глубоко и безпокойно подъ этими мыслями шевелилась другая: «вдругъ исполнится сонъ?»

И тутъ же онъ старался улыбнуться: «надо взять себя въ руки, забыть. Вздоръ эти вѣщіе сны», — и командиръ уже весело принималъ рапортъ отъ вахтеннаго офицера, совсѣмъ молодого человѣка съ пушкомъ на розовомъ лицѣ.

Пары были подняты, ждали только прибытія адмирала, чтобы отвалить отъ стѣнки. И все время, черезъ короткіе промежутки, подымалась у командира, сейчасъ же подавляемая, тревожная мысль: «сонъ, красный огонь». Хотѣлось поскорѣе выйти въ море, услышать шумъ винта и плескъ разбиваемой волны.

Онъ ходилъ по мостику размѣренными, твердыми шагами. Въ освѣщенной секторами огня полосѣ показывались мелкія снѣжинки, порой сгоняемыя вѣтромъ въ сплошной бѣлый пологъ, и исчезали, уходя въ темноту.

Завыла сирена «Новика» на противоположномъ концѣ порта. Командиръ вздрогнулъ отъ неожиданности, и сейчасъ же за сиреной зазвенѣли вѣрные, металлическіе удары «рынды». Били склянки: три двойныхъ и одиночный ударъ: полсвина двѣнадцатаго.

«Сейчасъ будетъ адмиралъ... Сколько ужъ разъ доводилось проходить изъ Гельсингфорса въ Петербургъ — и ночью, и не въ такую погоду. Похуже бывало».

«Да, но вѣдь тогда не было этого сна», — невольно вспоминалъ командиръ, — «и вѣдь какъ прочно застрялъ въ мозгу, только о немъ и думаю. А попробуй не думать! — Все равно, что не думать о бѣломъ медвѣдѣ».

По палубѣ пробѣжалъ машинистъ въ полосатомъ тѣльникѣ, — въ его рукахъ былъ чайникъ, полный кипятку, отъ котораго подымался совсѣмъ бѣлый паръ, — и скрылся въ кубрикѣ.

«Плохо то, что если сонъ исполнится, кромѣ меня погибнетъ и сто человѣкъ команды. Интересно, снилось ли еще кому-нибудь изъ нихъ?.. Какой вздоръ».

Порывъ вѣтра злобно потрясъ брезентомъ мостика и принесъ съ собой автомобильный гудокъ. Но машина адмирала еще не скоро вынырнула изъ темноты.

Шоффферъ, матросъ въ кожаной куркѣ и въ шапкѣ съ развѣвающимися ленточками, соскочилъ съ сидѣнья и отворилъ дверцу. Изъ автомобиля вышла маленькая и плотная фигура адмирала и бод-

Разсказъ «Сонъ» взятъ изъ книги «Въ морѣ корабли» А. А. Гефтера, отзывъ о которой будетъ данъ въ слѣдующемъ номрѣ.

Водолазный аппаратъ для большихъ глубинъ, примѣняемый для спасенія затонувшихъ подводныхъ лодокъ въ англійскомъ, германскомъ и итальянскомъ флотахъ.

Аппаратъ для спасенія командъ подводныхъ лодокъ въ англійскомъ флотѣ.

ро поднялась по скоднѣ на бортъ корабля. Командиръ спустился навстрѣчу.

Когда остались позади портовыя ворота, онъ уже не думалъ о своемъ снѣ. Было достаточно другихъ заботъ. Навигація заканчивалась, купцы изъ разныхъ странъ торопились доставить свои карго. Огней было столько, будто торговый флотъ весь цѣликомъ вышелъ на прогулку.

Миноносецъ шелъ при попутномъ вѣтрѣ своимъ двадцатипятиузловымъ ходомъ и, спускаясь съ гребня волны, зарывалъ носъ. При этомъ онъ уходилъ немного съ курса, и его надо было выравнивать. Когда свѣрили компасъ съ маячными створами, адмиралъ, до тѣхъ поръ остававшійся на мостикѣ, пожелалъ спокойной ночи и, попросивъ разбудить, «если что случится», спустился къ себѣ.

Наверху оставались командиръ и старшій офицеръ.

Вѣтеръ все крѣпчалъ, порой переходя въ бурю. Миноносецъ звенѣлъ при ударѣ о волну и затѣмъ яростно бросался впередъ. Кругомъ были огни. Совсѣмъ, какъ во снѣ.

Разъ, скользя внизъ волны, миноносецъ такъ зарылся носомъ, что поднялась корма и винты обнажились и загудѣли, какъ огромные шмели.

— Не уменьшить ли ходъ? — спросилъ старшій офицеръ, стараясь говорить спокойно, и взялся было за рукоятки телеграфа.

Командиръ отрицательно покачалъ головой. Уменьшать ходъ было не въ его обычаѣ.

На траверзѣ Гогланда стало тише. Командира клонило ко сну.

— Я, пожалуй, спущусь въ каютъ-компанію, немного согрѣться чайкомъ. Если что произойдетъ, пошли за мной, — сказалъ онъ старшему офицеру, сгибая и разгибая рукава пальто и дѣлая движенія корпусомъ, чтобы разломать и стряхнуть намерзшій ледъ. — Но я полагаю, ничего не произойдетъ, — улыбнулся онъ и сталъ спускаться по трапу, пристально всматриваясь въ огоньки, мерцавшіе на совсѣмъ черномъ фонѣ моря.

Въ каютъ-компаніи тепло и привѣтливо. Командиръ, сбросивъ на руки вѣстового, обледенѣлое пальто, приказалъ подать чаю съ ромомъ. Сѣлъ и надвинулъ фуражку на глаза, защищаясь отъ яркаго свѣта лампы. Здѣсь, въ мягкомъ кожаномъ креслѣ, особенно уютно послѣ долгой вахты на обледенѣломъ мостикѣ.

Вѣстовой принесъ стаканъ изъ толстаго стекла, съ горячимъ чаемъ и граненый графинчикъ рому. Командиръ сдѣлалъ нѣсколько глотковъ, потянулся.

Запахъ рому напомнилъ ему Ямайку, яркій цвѣтущій островъ, на которомъ довелось ему побывать гардемариномъ, — Ямайку, а заодно и краткій романъ съ тоненькой миссъ, которой онъ былъ представленъ на вечерѣ у губернатора. Онъ вспомнилъ и о поцѣлуѣ во время прогулки верхомъ...

Надъ головой сухо потрескивала рулевая машинка и по этимъ звукамъ командиръ узнавалъ когда клали руля. Машинка передвигалась чуть-чуть. Держали прямой курсъ, выравнивая его, когда сбивали волны.

Подъ этотъ трескъ командиръ заснулъ, сразу и такъ внезапно, будто какой-то часовой механизмъ захлопнулъ ему вѣки. И сразу пришелъ знакомый сонъ. Тотъ же сонъ, что снился три ночи сряду, еще на берегу. Но теперь, въ морѣ, среди волнъ, наносящихъ желѣзнымъ бортамъ звонкіе и тяжкіе удары, этотъ сонъ былъ особенно ярокъ и страшенъ.

Командиру снилось, что онъ стоитъ на мостикѣ. Волны, огромныя и неестественныя, какія могутъ быть только во снѣ, подымаются высоко надъ миноносцемъ, все выше, выше, пока совсѣмъ не закрываютъ мрачное, глухое, беззвѣздное небо. Но корабль не подымается на волну, онъ прорѣзаетъ ее насквозь, проходя какъ бы въ туннелѣ изъ темнаго стекла. Командиру ничто не кажется страннымъ, но сердце его бьется учащенно. Онъ знаетъ, что сейчасъ произойдетъ встрѣча. Она неминуема. Такъ всегда случалось въ этомъ снѣ... И, дѣйствительно; издалека послышался гулъ, будто били въ огромный турецкій барабанъ. Гулъ разрастался, но среди волнъ долго ничего не было видно.

Гулъ становился все громче и ближе, вскорѣ можно уже различить отдѣльные звуки, стукъ чудовищной, неровно работающей машины. Она стучитъ въ два хромающихъ темпа «та- таа», и второй — «та», болѣе продолжительный, чѣмъ первый. Порой присоединяется визгъ заржавѣлой рулевой цѣпи, и тяжкій ударъ ея по палубѣ. Шумъ слышится то по носу, то по кормѣ, иногда удаляясь,

почти затихая, потомъ сразу — у самаго борта... Командиръ не можетъ оторвать рукъ отъ поручней. Онъ не можетъ пошевелиться, не можетъ оторваться отъ своего мѣста. Лишь когда миноносецъ уходитъ въ туннель, онъ вздыхаетъ свободнѣе на короткое мгновеніе.

Это продолжалось долго. И вдругъ, совсѣмъ близко —огонь, красный огонь на лѣвомъ борту. И сейчасъ же, сразу вырисовался, освѣщенный багровыми отблесками бортъ навалившагося на миноносецъ чудовищно-огромнаго парохода. На немъ нѣтъ жизни. Только слышится глухой гулъ и ржавый скрипъ старой усталой машины... Наконецъ, командиру удается сдвинуться съ мѣста. Онъ бросается въ рулевую рубку. Фуражку его сноситъ вѣтромъ. Оттолкнувъ рулевого, командиръ хватаетъ штурвалъ. Онъ кладетъ руля до отказа, лѣво на бортъ, все время глядя на призрачный корабль, не будучи въ силахъ ствести отъ него взгляда. Все залито краснымъ свѣтомъ, корабль какъ бы тонетъ въ морѣ крови, но миноносецъ не слушается руля. Разстояніе между нимъ и призракомъ не мѣняется. Командиръ даетъ задній ходъ, но красный огонь горитъ все ближе. И вдругъ — громъ удара и визгъ разрываемаго желѣза...

Командиръ подскочилъ въ креслѣ и проснулся.

Надъ его головой неистово трещала рулевая машинка. Послышался стукъ ногъ бѣгущихъ людей. Руля клали съ предѣльной быстротой то направо, то налѣво. Миноносецъ давалъ перемѣнные ходы и вдругъ покатился назадъ.

Командиръ, не надѣвая пальто, нѣсколькими прыжками взялъ трапъ и поднялся на мостикъ.

Прямо въ глаза ему билъ близкій красный огонь лѣваго борта. Огромный коммерческій пароходъ навалился на миноносецъ. Они не могли разойтись, какъ два прохожихъ на улицѣ, когда каждый пытается дать другому дорогу, пока не столкнутся другъ съ другомъ.

Миноносецъ сталъ вертѣть на лѣво, карго повторилъ его маневръ и еще приблизился. Уже видны были на немъ суетившіеся оторопѣлые люди. Столкновеніе, казалось, неизбѣжно.

— Полный впередъ, — рѣзко крикнулъ командиръ, — прямо руля! — И въ то время, какъ «купецъ» клалъ «право руля», прошелъ у него по кормѣ, обрѣзавъ въ нитку, чуть задѣвъ его ванту реей своей мачты.

Черезъ мгновеніе, позади, свѣтились лишь иллюминаторные огни удалявшейся громадины... Все произошло, какъ во снѣ, только не было конца — столкновенія.

У командира прошла тревога, сняло, какъ рукой, но почему-то на душѣ сдѣлалось невыносимо скучно.

— Послушай, дорогой, — сказалъ онъ усталымъ голосомъ старшему офицеру, — я адски усталъ. Вы съ вашимъ купцомъ прервали мнѣ одинъ изъ самыхъ интересныхъ сновъ, какіе я видѣлъ въ своей жизни. Боюсь, что онъ больше не повторится. Я иду внизъ. А ты смотри, скоро, пожалуй, откроемъ «Толбухинъ».

И онъ сталъ спускаться по трапу, ловя ногой уходящія отъ сильнаго крена ступеньки.

А. Гефтеръ.

Историческія мелочи

КАКЪ ПОГИБАЛА ГЕРМАНСКАЯ ПОДВОДНАЯ ЛОДКА «И. С. 44».

Кому неизвѣстны тяжелыя потери, которыя понесъ германскій подводный флотъ. Изъ бывшихъ въ строю 400 лодокъ, около 200, большею частью со всей своей погибли такъ или иначе. Подводная война стоила Германіи 6000 человѣческихъ жизней своихъ лучшихъ моряковъ, т. е., въ полтора раза болѣе, чѣмъ мы потеряли въ Цусимскомъ бою. Гибель большинства лодокъ осталась неизвѣстной. Некому было о ней разсказать. Мы можемъ только благоговѣйно догадываться, какая страшная участь была удѣломъ большинства этихъ героевъ. Рѣдко, рѣдко со дна моря появлялись живые свидѣтели разыгравшейся тамъ драмы. Такъ было съ «И. С. 44». Вотъ какъ описываетъ гибель своей лодки спасшійся чудомъ командиръ кап.-лейт. Теббеніогансъ.

«5 августа 1917 г. ночью м ынаходились у англійскаго побережья, гдѣ нашими 18 минами загражденія должны были заградить небольшую бухту Ватерфордъ. Операція должна была быть произведена подъ водой, чтобы не выдать своего присутствія. Въ моментъ, когда изъ миннаго отдѣленія мнѣ донесли, что спущена 9-я мина, раздался оглушительный взрывъ, сразу погасъ свѣтъ и по лодкѣ распространился зловонный удушливый газъ. Я былъ брошенъ головой о переборку. Лодка, накренясь на корму, быстро тонула.

— Продуть всѣ цистерны, крикнулъ я въ центральный постъ. Оттуда донеслось еще повтореніе моей команды. Потомъ я услышалъ шумъ потоковъ вливающейся воды. Ни одного стона, ни одного крика. Лодка грубо ударилась о дно. Глубина была не болѣе 25 метровъ. Гробовое молчаніе. Телефонъ не дѣйствовалъ. Вода, поднявшись изъ центральнаго поста, дошла до ногъ моихъ и двухъ матросовъ, со мной находившихся въ рубкѣ. Было ясно. Вся лодка была полна водой и мы единственные пока остались живы. Насъ спасъ воздухъ, собравшійся въ рубкѣ.

Я прекрасно понималъ безнадежность положенія. Даже, если выброситься на поверхность, не было возможности вплавь добраться до берега. Поэтому я предложилъ моимъ сотоварищамъ ждать смерти здѣсь, гдѣ погибла вся наша команда. Я предполагалъ, что мы медленно уснемъ отъ отсутствія кислорода. Но одинъ изъ матросовъ, у котораго только что родился сынъ, умолилъ меня сдѣлать все возможное, чтобы насъ спасти, даже, если это должно было грозить опасностью болѣе тяжелой смерти.

Втроемъ, мы стали у входнаго люка. Не успѣлъ я повернуть ручку, какъ сильное давленіе воздуха внутри рубки открыло его и выбросило насъ наружу. Черезъ минуту мы были на поверхности моря. Тутъ началась наша борьба противъ сильнаго теченія. Маякъ былъ хорошо виденъ и мы направились къ нему. Но уже черезъ нѣсколько минутъ несчастный отецъ закричалъ, какъ будто, призывая кого-то на помощь. Несмотря на всѣ мои уговоры успокоиться и беречь свои силы, онъ продолжалъ кричать, но крикъ его все слабѣлъ и скоро замолкъ. Передъ смертью, онъ, видимо, потерялъ разсудокъ. Второго матроса тоже уже нигдѣ не было видно. Я одинъ готовился къ смерти, но подошедшіе рыбаки меня спасли уже потерявшаго сознаніе и, такимъ образомъ, изъ всей команды я одинъ спасся и попалъ въ плѣнъ».

Германскаго флота кап.-лейт. **Хасхагенъ.**

«Подводныя лодки на западъ».

Морская библіографія

CASTEX. Theories. Editions Geographiques. Цѣна 54 фр.

Извѣстный американскій морской историкъ адмиралъ Маганъ, въ своемъ классическомъ трудѣ «Вліяніе морской силы на исторію», написанномъ въ концѣ прошлаго вѣка, уже тогда указывалъ на то, что «военные и моряки, чтобы составить планъ кампаніи, должны прекрасно быть освѣдомлены и изучать факторы международнаго политическаго положенія». Теперь при современномъ развитіи жизни и огромномъ значеніи участія въ войнѣ не только вооруженныхъ силъ страны, но самихъ народовъ, съ примѣненіемъ въ борьбѣ всѣхъ рессурсовъ этихъ странъ, не представляетъ сомнѣнія необходимость для офицеровъ изученія исторіи, соціологіи, экономическихъ и финансовыхъ наукъ, психологіи, политической географіи, внутренней политики, — всѣхъ факторовъ и явленій, которые только въ общей сложности составляютъ жизнь своей и чужой страны.. Только на основаніи всѣхъ этихъ данныхъ можетъ быть составленъ стратегическій планъ кампаніи. Этимъ пониманіемъ внутренней жизни страны и общей культурностью для того необходимой, обладали полководцы и флотоводцы всѣхъ народовъ и всѣхъ временъ. Будь ли то Цезарь, Наполеонъ, Петръ Великій, или Нельсонъ, Сюффренъ и Сенявинъ, или Клаузевицъ, Маганъ, Корбетъ и Кладо. Поэтому, въ настоящее время — Великая война дала тому особое развитіе — во всѣхъ морскихъ академіяхъ Франціи, Англіи, Италіи и др. государствъ, наряду съ чисто военными науками, изучается цѣлый рядъ наукъ гражданскихъ, политическихъ, соціальныхъ, экономическихъ и т. д. Вотъ связи этихъ наукъ со стратегіей, зависимости ея отъ нихъ, ихъ взаимоотношенію до начала войны и во время войны и посвящаетъ адмиралъ Кастексъ третій томъ своего капитальнаго труда «Стратегическихъ теорій», на первыхъ двухъ частяхъ котораго, заключающихъ въ себѣ изученіе стратегическаго маневра на морѣ, задачѣ морскихъ силъ и веденіи операцій, мы уже подробно останавливались на страницахъ «Часового» (№ 19-20 и № 40). Но цѣнность книги адмирала Кастекса не заключается въ одномъ блестящемъ научномъ изслѣдованіи этихъ сложнѣйшихъ и необходимѣйшихъ вопросовъ современной войны и, въ частности, морской войны. Весь конецъ книги посвященъ столь важному въ нашу эпоху колоніальному вопросу въ стратегическомъ освѣщеніи. Правда онъ имѣетъ для такихъ странъ, какъ Англія, Франція, Голландія и Соединенные Штаты особое значеніе, но далеко не безинтересенъ, хотя въ нѣсколько иной плоскости, и для странъ континентальныхъ, не имѣющихъ заморскихъ колоній или ихъ потерявшихъ, какъ Россія, Германія и Испанія. Въ частности, если этотъ вопросъ былъ бы поставленъ и изученъ своевременно въ Россіи, т. е., въ 60 г. г. прошлаго столѣтія, когда съ большой настойчивостью къ этому призывалъ адм. Лихачевъ, не было бы Портъ-Артура, крестнаго, граничащаго съ чудомъ пути 2-й эскадры, можетъ быть, не было бы лишней славы, но не было бы и послѣдовавшихъ униженій.

Чтеніе и изученіе «Стратегическихъ теорій» адмирала Кастекса полезно для русскихъ моряковъ, которымъ откроетъ пути возрожденія и подготовки къ побѣдѣ новой морской вооруженной силы въ тѣсной зависимости отъ надобностей и возможностей страны.

С. Т.

Огромное число книгъ присылаемыхъ изъ разныхъ странъ въ морской отдѣлъ для рецензіи и отсутствіе мѣста не позволяетъ намъ, какъ мы бы того хотѣли, подробно писать о каждой. Мы принуждены ограничиться перечисленіемъ тѣхъ изъ нихъ, которыя на нашъ взглядъ заслуживаютъ особеннаго вниманія русскаго читателя.

«*By Geuss and by God*» — *The story of Britsh Submarines during the War*», by William Guy. London, Hutchincon, 10 s 6 d.

«*Die Hochseeflotte ist ausgelaufen*» von Cornelissen, Мюнхенъ, 1930. Леманнъ.

«*Admiraal de Ruyter*» — M. C. Warusinck. Gravenhage. 1930, flor 16.

«*New War and Weapons*» by Kennwarthy. London, 1930 3 s 6 d.

«*A Bibliography of Britisk Naval History*» by Mainwaring, London, 1930.

ИЗДАНІЕ ВОЕННО-МОРСКОГО СОЮЗА.

АЛЕКСАНДРЪ ГЕФТЕРЪ

ВЪ МОРѢ КОРАБЛИ...

Цѣна 18 франковъ. Складъ изданія «Возрожденіе». Выписывать черезъ «Часовой».

Черная работа поручика Эмдена

В. Орѣховъ.

(Дѣйствительность)

Поручикъ Эмденъ не былъ трусомъ; въ гражданскую войну онъ не разъ со взводомъ развѣдчиковъ пробирался въ тылъ красныхъ и производилъ тамъ такія дебоширства, которыя удивляли даже его командира, стяжавшаго своей смѣлостью прозвище: «Безумный чертъ». Съ другой стороны ничего не выдѣляло его среди сотенъ офицеровъ добровольческихъ частей — очень скромный, застѣнчивый, съ чернявымъ, всегда производившимъ впечатлѣніе небритаго, лицомъ, онъ никогда не выдвигался впередъ въ мирной обстановкѣ...

Но здѣсь на маленькой пограничной совѣтской станціи онъ впервые въ жизни испыталъ животный страхъ.

Еще вчера вечеромъ на пограничной станціи Энской республики онъ бойко пилъ водку и вспоминалъ съ поручикомъ Рачицкимъ — его товарищемъ по училищу, а теперь начальникомъ пограничнаго съ совѣтской Республикой поста, былые дни. Еще вчера поручикъ Рачицкій, крѣпко обнявъ его, сказалъ: «Какой же ты молодецъ, вѣдь тамъ — половина шансовъ на конецъ», а онъ улыбался и говорилъ, что готовился къ этому цѣлый годъ...

А сейчасъ?... Какъ хотѣлось бы сейчасъ быть въ Парижѣ въ кругу своихъ товарищей, зайти въ ярко - освѣщенное «бистро» и чувствовать себя въ свободной, культурной странѣ. Но возврата нѣтъ...

**
*

Поручикъ Эмденъ перешелъ границу не совсѣмъ обычнымъ способомъ. Недѣли двѣ тому назадъ онъ былъ зачисленъ въ желѣзнодорожное депо при границѣ вагоннымъ смазчикомъ и былъ назначенъ сопровождать поѣздъ прямого сообщенія изъ Европы въ Москву до пограничной совѣтской станціи. Одѣтый въ форму поверхъ крестьянскаго платья, Эмденъ прибылъ съ поѣздомъ на станцію, вмѣстѣ съ остальной поѣздной бригадой сошелъ съ него и въ то время, когда его новольные сослуживцы отправились въ спеціальную комнату для ожиданія совѣтскаго поѣзда, который долженъ былъ прослѣдовать черезъ полтора часа, Эмденъ, пользуясь темнотой, подъ предлогомъ приведенія себя въ порядокъ, быстро подался въ сторону отъ станціи, перескочивъ черезъ сравнительно высокій заборъ. Снявъ и выбросивъ свою форменную одежду въ канаву, Эмденъ быстрымъ шагомъ пошелъ параллельно жел. дор. линіи къ сосѣднему разъѣзду, гдѣ, какъ ему сообщили, производилась большая порубка лѣса и было принудительно собрано населеніе съ ближайшихъ селъ.

Подходя уже къ разъѣзду, Эмденъ видѣлъ быстро промчавшійся въ сторону границы поѣздъ съ ярко освѣщенными окнами вагоновъ, гдѣ сидѣли, какъ ему показалось, люди съ сытыми и довольными лицами: повидимому это были «интуристы» и совѣтскіе дипломаты («можетъ быть ѣдутъ въ Парижъ на улицу Гренель», подумалъ онъ).

**
*

Свое намѣреніе присоединиться къ партіи рабочихъ Эмденъ оставилъ, увидя опытнымъ глазомъ стоявшій на запасныхъ путяхъ разъѣзда бронепоѣздъ и, держась въ сторонѣ отъ линіи, рѣшилъ идти къ губернскому городу, въ которомъ онъ такъ часто бывалъ во время войны и который находился совсѣмъ близко отъ границы.

Такъ какъ пограничная станція, куда онъ прибылъ, находилась не на самой границѣ, то совѣтскіе пограничники наполняли зону впереди ее, но и здѣсь Эмдену пришлось нѣсколько разъ бросаться въ сторону и «залегать», пропуская конные патрули, а пройдя версты двѣ за разъѣздомъ, гдѣ кончился лѣсъ, онъ видѣлъ вдали свѣтъ прожектора со спеціальной вышки у разъѣзда.

Наконецъ, подъ утро онъ добрался до какого то брошеннаго лѣсного склада, забрался на чердакъ и заснулъ крѣпкимъ сномъ измученнаго человѣка...

**
*

Эмденъ ясно помнилъ, что капитанъ, завѣдывающій раіономъ развѣдки Энской республики, сказалъ ему, что онъ найдетъ все ему нужное на улицѣ Розы Люксембургъ (бывшая Николаевская) въ домѣ № 22, что звонить не надо, а слѣдуетъ войти во дворъ и ударить пять разъ во вторую боковую дверь налѣво. Но его взяло сомнѣніе: изъ двери этого дома вышелъ щеголеватый краскомъ въ бѣломъ кителѣ съ бархатными петлицами, и тремя квадратами на нихъ. Ему показалось, что краскомъ внимательно посмотрѣлъ на него, и его усы слегка раздвинулись улыбкой при видѣ запыленнаго мужика съ растеряннымъ взглядомъ. Но онъ ничего не сказалъ и прошелъ мимо... Сдѣлавъ незамѣтный крестъ и глубоко вздохнувъ, Эмденъ рѣшительно вошелъ во дворъ...

**
*

Эмденъ отлично понималъ, что допрашивающій его человѣкъ съ блѣднымъ лицомъ и тонкими губами, въ дымчатыхъ очкахъ лучше его знаетъ всю обстановку заграницей, дѣло Кутепова, соотношеніе силъ эмиграціи въ тѣхъ странахъ, гдѣ онъ жилъ, онъ подчинялся этому необходимому экзамену; ему показалось только, что «совѣтскій

НАШИ ПРЕДКИ.

Дружинникъ XI вѣка.

(Орг. рис. П. П. Дмитрова).

О МОЛОДЕЖИ

Мы — старшіе даемъ плохой примѣръ молодежи своей разрозненностью во всѣхъ отрасляхъ зару - бежной жизни. Мы, въ массѣ, интертны, а часть изъ насъ вовсе потеряла вѣру во все или опустилась. Немало среди насъ и цѣликомъ ушедшихъ въ будничныя заботы, часто тяжелыя, но все же преодолимыя при наличіи воли. Исправляться или исправить кого нибудь **поздно. Нуженъ:** отборъ сильныхъ и дѣятельныхъ, соединенныя усилія **всѣхъ** національно мыслящихъ и активныхъ организацій и отдѣль - ныхъ лицъ и полное отмежеваніе отъ инакомысля - щихъ, ставящихъ свои партійные и личные интересы выше священнаго понятія **Родина.**

Молодежь пойдетъ за сильными и отборными, которые сумѣютъ развить и внѣдрить у ней національное чувство.

Семья, близкіе, друзья, знакомые, сослуживцы, ученые, писатели, печать должны придти на помощь путемъ **соотвѣтствующаго постояннаго и неослаб - наго, продуманнаго воздѣйствія.**

Молодежи нуженъ свой уголъ — свое Собраніе, гдѣ она могла бы встрѣчаться для лекцій, докладовъ, спортивныхъ и другихъ занятій и разумныхъ развлеченій. Въ этомъ Домѣ Русской Національной Молодежи все должно говорить о величіи и славѣ Россіи и о необходимости борьбы за Ея освобожденіе, почему въ общемъ кромѣ занятій нужно удѣлить время и для ознакомленія съ военнымъ дѣломъ, съ которымъ ей неизбѣжно придется соприкоснуться въ будущемъ, РОВС и ВМС могутъ дать отборныхъ офицеровъ всѣхъ родовъ войскъ и флота для этой цѣли и руководителя надъ ними. Это особенно важно, разъ не удалось привлечь молодежь въ кадры...

Старшее поколѣніе — должно стать желаннымъ и уважаемымъ гостемъ въ этомъ Домѣ. Русская національная молодежь, вѣрнѣе Россійская, естественно, должна состоять не только изъ молодыхъ людей обоего пола Русскаго племени, но также и инородцевъ, входившихъ въ составъ Россіи.

Начало этому дѣлу могутъ положить: Русскій Обще - Воинскій Союзъ, Военно - Морской Союзъ, Россійское Центральное Объединеніе, Русскій Національный Комитетъ, всѣ національные союзы молодежи, Сокола и Бой-скауты, поддержанные всѣми національно мыслящими организаціями и союзами, печати, труженниками искусства и тѣми счастливыми семьями у которыхъ есть дѣти, наша общая радость и наша **смѣна.**

Время, средства и люди найдутся, если будетъ воля **начать и завершить** это дѣло, главнымъ двигателемъ котораго должны быть прекрасныя слова, сказанныя Адмираломъ Кедровымъ.

Отечество, долгъ и честь.

Пэлямъ.

человѣкъ» съ какимъ то брезгливымъ интересомъ слушалъ его разсказъ о борьбѣ партій, о грызнѣ эмигрантскихъ организацій и о серіяхъ безконечныхъ баловъ и вечеринокъ. Эмденъ чувствовалъ жгучій стыдъ, но не считалъ себя въ правѣ приукрашивать ту обстановку, отъ которой онъ бѣжалъ для настоящаго дѣла. И когда Степанъ Федоровичъ, какъ назвалъ себя его новый знакомый, съ злобой кинулъ ему: «Устроили эмигрантское государство по всѣмъ правиламъ европейской конституціи», Эмденъ низко опустилъ голову и могъ только сказать, что такихъ, какъ онъ нашлось бы много, если бы... были деньги и организація. «Но вѣдь на балы и выпивку хватаетъ?», отвѣтилъ тотъ и Эмденъ опять замолчалъ.

***

Отъ Эмдена пока потребовалось одно: въ нѣсколько дней стать совѣтскимъ человѣкомъ, усвоить новый для него языкъ, изучить рядъ новыхъ для него понятій и приготовиться къ черной (именно такъ ему было сказано) работѣ. Хотя онъ и говорилъ о томъ, что въ Энской республикѣ онъ уже многаго достигъ, Степанъ Федоровичъ сдѣлалъ повелительный жестъ и повелъ его на второй этажъ, гдѣ Эмденъ получилъ паспортъ на имя совѣтскаго гражданина Воробьева...

***

Прошла недѣля. На узловой станціи Запольное въ почтовый вагонъ идущаго къ востоку поѣзда вошло трое людей въ формѣ и предъявили удостовѣренія окружнаго управленія о томъ, что они являются членами рабоче - крестьянской инспекціи по новѣркѣ работы почтоваго вѣдомства. Какъ только поѣздъ тронулся, обслуживающіе вагонъ почтовые чиновники лежали на полу связанные по рукамъ и ногамъ. Принявъ на сосѣдней маленькой станціи почту и бросивъ ее вглубь вагона, три «инспектора» соскочили на платформу и спокойно направились къ поджидавшей ихъ телегѣ, громко ругаясь, что ихъ гонятъ къ ночи на ревизію въ деревню. У всѣхъ трехъ въ рукахъ были объемистые портфели, набитые совѣтскими ассигнаціями.

***

Такъ началась «черная» работа поручика Эмдена.

В. Орѣховъ.

Примѣръ гражданскаго мужества

Генералъ П. Д. Ольховскій.

Въ концѣ 80-хъ или началѣ 90-хъ годовъ, въ одномъ изъ толстыхъ журналовъ въ Петербургѣ была помѣщена статья Туркестанскаго генералъ-губернатора Кауфмана. Статья произвела на меня большое впечатлѣніе, почему содержаніе ея мнѣ хорошо запомнилось. Вотъ оно.

«Я выѣхалъ изъ Ташкента въ Петербургъ», писалъ ген. Кауфманъ, «со всеподданнѣйшимъ докладомъ по наступившимся дѣламъ. Дня черезъ 4 встрѣчаю фельдъегеря, мчавшагося ко мнѣ. Прочелъ бумагу, оказавшуюся Высочайшимъ повелѣніемъ и тотчасъ же спряталъ въ карманъ, не обмолвившися ни единымъ словомъ съ сопровождавшими меня чинами моей Канцеляріи, ибо она содержала, ни болѣе, ни менѣе, какъ распоряженіе очистить Самаркандъ... Продолжалъ путешествіе, обдумывалъ, не торопясь, что мнѣ дѣлать... Имъ тамъ въ Петербургѣ не видно и непонятно, что оставить Самаркандъ, значитъ, не только потерять этотъ важный пунктъ, но и, что самое главное, вызвать движеніе въ сплошь мусульманскомъ населеніи и даже, можетъ быть, возстаніе въ недавно покоренномъ краѣ. Вѣдь, наша сила въ Азіи — не въ войскахъ, довольно малочисленныхъ, а въ престижѣ Бѣлаго Царя и вѣрѣ въ Его могущество; оставленіе Самарканда нанесетъ этому сильный ударъ, ибо уронитъ нашъ престижъ въ глазахъ населенія, которое непремѣнно истолкуетъ эту мѣру нашей слабостью... Значитъ, думалъ я, велико давленіе англійскаго правительства на нашего посла въ Лондонѣ, графа Шувалова и англійскаго посла въ Петербургѣ на нашего Министра Иностранныхъ Дѣлъ князя Горчакова, если не только послѣдній, но и Военный Министръ Милютинъ, голосъ котораго такъ много значилъ у Императора Александра II-го, не въ силахъ были убѣдить Государя въ огромности и опасности уступки дѣлаемой нами для успокоенія умовъ въ Англіи, встревоженныхъ, яко бы существующими въ Россіи, видами на Индію. Долго продолжались мои колебанія — не исполнить Высочайшаго повелѣнія было нелегко!

Наконецъ, остановился на рѣшеніи, что разъ я уже въ пути, быть можетъ, Государь найдетъ соотвѣтственнымъ узнать также мнѣніе Туркестанскаго генералъ-губернатора по столь важному вопросу.

Добравшись на почтовыхъ до желѣзной дороги, пересѣлъ въ вагонъ и, пріѣхавъ въ Петербургъ, прямо съ пѣзда — въ Зимній дворецъ. Принятъ я былъ немедленно.

— Ты получилъ мое распоряженіе оставить Самаркандъ? — такими словами встрѣтилъ меня Государь.

— Такъ точно, Ваше Величество! Получилъ въ пути, ѣдучи сюда, но повелѣніе Ваше не исполнено! — поспѣшилъ прибавить я. По лицу Императора пробѣжала тѣнь. Онъ видимо боролся съ собою... Прошелся по кабинету...

— Но по какой причинѣ?

— Ваше Императорское Величество, разъ я уже выѣхалъ, то полагалъ, что Вы соизволите выслушать Начальника Края по столь важному дѣлу.

— Говори!

— Я доложилъ Государю, что думаю и что привелъ выше... Разспросивъ подробно, Царь милостиво отпустилъ меня, сказавъ:

— Повидайся съ княземъ Горчаковымъ и Милютинымъ и передай, что вопросъ этотъ надо пересмотрѣть!

Самаркандъ такъ и остался за нами.

Вотъ гражданское мужество! — подумалъ я. Честь и слава нашимъ отцамъ, ковавшимъ мощь Россіи.

П. Ольховскій.

Примѣчаніе. Генералъ-адъютанта Константина Петровича Кауфмана въ 1881-мъ году, по полученіи извѣстія о катастрофѣ 1-го марта, постигъ апоплексическій ударъ, сведшій его въ 82-мъ году въ могилу.

— Нынѣшнему предсѣдателю Гвардейскаго Объединенія, генералу отъ кавалеріи Алексѣю Михайловичу Кауфману, пожалованъ титулъ «Туркестанскаго» Императоромъ Николаемъ II-мъ въ 1914-мъ году, какъ племяннику Константина Петровича, который умеръ безъ мужского потомства.

НАШИ ПРЕДКИ.

Воинъ X вѣка.

Унтеръ-офицеръ Кравченко

(РАЗСКАЗЪ)

Угрюмо-туманное утро. Въ Сибирскомъ Стрѣлковомъ полку идутъ усиленныя занятія по подготовкѣ «молодыхъ». Казарма. Длинная, сѣрая спальня, — она же классъ. Строго выравнены кровати, закрытыя сѣрыми, казенными одѣялами. Впереди рядъ коричневыхъ скамей; на стѣнахъ развѣшаны батальныя картины, рисующія исторію полка. Полъ, окна стѣны и все неприхотливое убранство казармы блещетъ той особенной чистотой, присущей образцовымъ полкамъ. На скамьяхъ сидятъ новобранцы такіе же однообразные, какъ и обстановка. Простыя, добродушныя лица чисто вымыты. Военное обмундированіе топорщится и сидитъ комомъ на ихъ мужицкихъ, еще не вышколенныхъ тѣлахъ.

Часъ словесности. По классу гордо ходитъ «непосредственный» ихъ начальникъ ефрейторъ Плахотниковъ. Онъ въ недавнемъ прошломъ окончилъ учебную команду; онъ гордъ своей молодецкой осанкой, гордъ своимъ превосходствомъ передъ сѣрыми земляками, гордъ пониманіемъ и сознаніемъ военнаго долга.

«А скажи вотъ ты! Что такое знамя? — спрашиваетъ ефр. Плахотниковъ молодого, неграмотного солдата изъ хохловъ по фамиліи Кравченко.

«Знамя... знамя... такъ, што знамя г-нъ отдѣленный».

«Ну?», — держа въ рукахъ книжку ефрейторъ передразниваетъ ученика: «знамя, знамя, а дальше что?»

«Такъ што не могу знать г-нъ отдѣленный».

«Слушай и повторяй: знамя.

«Знамя».

«Да не знамья, а знамя, — вотъ то верблюдъ!» — съ досадой говоритъ Плахотниковъ.

«Знамя есть священная хоругвь. Повтори».

«Знамя хоругвь, знамя есть»...

«Знамя хоругвь, знамя есть»... — обливаясь потомъ отъ напряженія мысли, лепечетъ Кравченко.

Велика и трудна работа, — научить неграмотного; и мало научить — заставить понять и осознать. И все же черезъ нѣсколько дней Кравченко могъ быстро отвѣтить: «Знамя есть священна хоругвь».

Затѣмъ онъ усвоилъ изъ какихъ частей состоитъ знамя и что на полотнищѣ изображено. Надъ инціалами Царя пришлось долго поработать. Такихъ буквъ Кравченко не видѣлъ и ему казались онѣ извивающимися змѣями; но это его не безпокоило, — змѣй такъ змѣй, а форму рисунка помнилъ и смѣло отвѣчалъ: «Это буква «Ны».

На вопросъ, — «что означаетъ буква «Н? Твердо и рѣшительно отвѣчалъ: «Его Императорское Величество Николай Второй».

Такъ съ новой буквой, новой деталью военной службы, выковывался солдатъ. Окончился, наконецъ, срокъ обученія «молодыхъ»; подошла присяга.

На площади, передъ казармой, выстроился полкъ въ парадной формѣ. На фонѣ солнечнаго дня чѣмъ то зловѣщимъ и гордо - мощнымъ блестятъ примкнутые штыки. Стоятъ «вольно», но никто не пользуется «имъ». Чувствуя и въ тишинѣ природы, и въ сосредоточенно - торжественныхъ лицахъ солдатъ, готовность передъ чѣмъ то непонятнымъ, но Великимъ. Это не смотръ. Это «нѣчто Великое, — клятва передъ лицомъ Бога.

Гдѣ то далеко послышались звуки военнаго оркестра.

«Становись», раздалась команда командира полка.

Повернувъ головы направо, стрѣлки, стараясь лѣвымъ локтемъ, чувствовать стоящаго рядомъ, заволновались подаваясь то впередъ, то назадъ и... успокоились.

Бодрящіе, радостно - зовущіе звуки трубъ все ближе и ближе слышны.

«Линейные на свои мѣста!» Замелькали ротные и батальонные значки и стали позади ротъ на свои мѣста. Новая, короткая, строго - повелительная команда: «смирно» и доселѣ живая стѣна замерла. «Слушай, на кра-улъ!» Чуть дрогнулъ строй, всѣ какъ сдинъ вскинули передъ собой винтовки; ухо едва уловило глухой, короткій шорохъ и стукъ ремня, точно отъ одной винтовки. И снова тишина.

Взоры всѣхъ обращены на встрѣчу приближавшагося знамени. Адъютантъ, молодой, стройный офицеръ, торжественно шелъ впереди знаменщика, рослаго, съ шевронами на рукавѣ, унтеръ-офицера, несшаго знамя на плечѣ.

Бѣлое полотнище тяжело колыхалось, поблескивая позолотой буквъ. Бѣлый Георгіевскій крестъ, четко выдѣлялся въ золотой оправѣ копья и вмѣстѣ съ Георгіевскими лентами, красиво ниспадавшими отъ острія копья, составляли одно цѣлое великое, святое, окропленное кровью десятковъ лѣтъ.

И это величіе завораживало, приковывало вниманіе стрѣлковъ. Каждый хорошо зналъ за какія боевыя дѣла полку было пожаловано Георгіевское знамя.

Кравченко, отъ созерцанія величія видѣннаго, забылъ гдѣ онъ, что онъ. Всѣмъ своимъ существомъ онъ впился въ Георгіевское знамя.

«Полкъ, къ но-гѣ!» — раздавшаяся команда командира полка вывела его изъ оцѣпененія. Началась присяга; повтореніе словъ за священникомъ. Въ мозгу Кравченко крѣпко засѣли слова присяги, — «клянусь служить», слово, — «не лицемѣрно» не могъ выговорить и оно прошло, такъ, пустымъ звукомъ. За то совсѣмъ ясныя и понятныя слова, — «не щадя живота, до послѣдней капли крови», Кравченко громче другихъ произнесъ.

А до присяги, самъ командиръ полка читалъ книгу законовъ, гдѣ говорилось за что жалуется Георгіевскій крестъ: «кто первый взойдетъ на ретраншементъ; кто возьметъ двухъ или трехъ бунчужнаго пашу»*). Кравченко слушалъ и у него складывалось

*) **Ред.:** Въ статутѣ говорится о взятіи бунчука паши (двухъ или трехъ бунчужнаго).

понятіе по своему «кто возьметъ двухъ или трехъ бунтующихъ пашей, тому крестъ. И онъ мечталъ, какъ первымъ ворвется на батарею, какъ одинъ будетъ брать бунтующихъ пашей. Онъ жилъ своимн мыслями.

Когда же командиръ сталъ читать о наказаніяхъ, при этомъ, сдѣлавъ паузу и, повысивъ голосъ, громко произносилъ, — «смертная казнь», — Кравченко ощущалъ какой то внутренній холодъ, по тѣлу проходила ознобь.

По окончаніи присяги, каждый подходилъ къ знамени, крестился, цѣловалъ и говорилъ, — «клянусь».

Дошла очередь Кравченко. Онъ не торопясь рукой прикоснулся къ полотнищу и, цѣлуя, громко произнесъ, — «клянусь!»

Присяга окончена. Командиръ поздравилъ молодыхъ, сказавъ: «Теперь нѣтъ молодыхъ, а есть стрѣлки сибирскаго стрѣлкового полка».

«Присягавшіе впередъ!» Вышли, построились.

«Вамъ поручается относъ знамени». «Подъ знамя, слушай на кра-улъ»

Адъютантъ, «взявъ подъ козырекъ», повелъ знаменщика къ правому флангу роты. Кравченко шелъ въ ротѣ не далеко отъ знамени, и ему казалось, что поручено молодымъ отнести знамя лишь потому, что онъ идетъ въ строю. Потому, что онъ особенно усердно далъ клятву, что онъ отдалъ себя этому знамени до конца жизни.

Жизнь вошла въ свое русло. Впервые Кравченко пришлось стоять часовымъ на посту «у знамени и денежнаго ящика» въ лагерѣ. Ящикъ съ деньгами нужно охранять, это онъ зналъ и зналъ какъ и кого допустить къ нему, и больше ничто его мысль не тревожила. А вотъ знамя, эта святыня въ черномъ чехлѣ съ бѣлымъ Георгіевскимъ крестомъ въ копьѣ, приковывало его вниманіе.

Въ его воображеніи воскресаютъ разсказы командира роты о спасеніи знамени унтеръ-офицеромъ Старичковымъ. Ему ясно рисуются картины боевъ, развѣшенныя въ ротѣ, передъ которыми часами онъ простаивалъ. Въ мирѣ фантазій Кравченко ставитъ себя на мѣста героевъ.

Когда проходитъ офицеръ, а тѣмъ болѣе коръ полка, Кравченко отчетливо отдавалъ винтовкой честь, считая про себя, — «ать-два» и со вторымъ счетомъ коротко поворачивалъ голову, впиваясь глазами въ начальника, какъ говорилось: «пожирай начальника глазами».

Скоро командиръ полка узналъ Кравченко какъ лихого строевика и службиста.

— Почему вы не пошлете Кравченко въ учебную команду? — какъ-то спросилъ командира ро-

— Онъ малограмотный, — доложилъ ротный.

— Напрасно, это не мѣшаетъ, — онъ строевикъ и будетъ вѣрнымъ, твердымъ унтеръ-офицеромъ.

Кравченко въ учебной командѣ. По строю и гимнастикѣ — гордость команды, но... по класснымъ, — никуда.

Какъ-то командиръ полка посѣтилъ учебную команду во время урока ариѳметики.

БУДЕННЫЙ...

Одинъ изъ наиболѣе исполнительныхъ и отчетливыхъ вахмистровъ старой арміи. Пробудится ли, наконецъ, въ немъ совѣсть русскаго солдата?

— Чѣмъ занимаетесь? — спросилъ молодого офицера.

— Изучаемъ мѣры вѣсовъ и мѣры сыпучихъ тѣлъ, — господинъ полковникъ.

— Кравченко!.

— Я, Ваше Высокорсдіе, — какъ пружина вскочилъ и замеръ.

— Что ты называешь сыпучимъ тѣломъ?

— Когда тнло обсыпетъ, то буде сыпуче тнло!...

— Отвѣтъ быстрый, но...

— Радъ стараться Ваше Высокородіе!

— Погоди, но не вѣрный. Тебѣ объяснитъ взводный командиръ.

— Постараюсь, Ваше Высокородіе!

Кравченко окончилъ учебную команду, произведенъ въ ефрейторы. Службу зналъ, какъ говорятъ, «на ять».

Скоро повысили въ унтеръ-офицеры. Сталъ взводнымъ. По борту мундира спустилъ серебряную цѣпь отъ часовъ, — призъ за отличную стрѣльбу. Лучшаго Унтеръ-офицера трудно желать.

Неожиданно обрушилась война. Въ первыхъ же бояхъ былъ раненъ, но скоро оправился и вернулся въ полкъ. Его ожидалъ Георгіевскій крестъ 4 ст. Въ бою подъ Праснышемъ взялъ пулеметъ, за что награжденъ Георгіевскимъ крестомъ 3-ьей ст. Былъ тяжело раненъ и эвакуированъ. Не скоро, но все же возвратился въ полкъ.

Съ далекаго тыла грозно и страшно надвигалась буря. Встъ уже то тамъ, то здѣсь ея порывы вздымали кровавые столбы; на фронтахъ крутнлъ и пьяннлъ революціонный внхрь. Какнмн быстры-

ми шагами идетъ впередъ, сокрушая и сметая святое: «честь, долгъ, обязанность, эта страшная буря — революція!

Она застала врасплохъ и офицеровъ и старыхъ служакъ изъ солдатъ. Воспитанные въ опредѣленныхъ рамкахъ, — «приказа и исполненій», не могли освоиться съ новымъ направленіемъ, — «просить», «уговаривать», и «не исполнять».

Кравченко опустилъ голову, пріунылъ.

— О чемъ думаешь, Кравченко? — какъ-то спросилъ командиръ полка.

— Плохо все, Ваше Высокоблагородіе!

— Почему ты не говоришь по новому, — господинъ полковникъ?

— Пусть вотъ эти, новые, говорятъ, а я солдатъ старой службы.

— Ничего, потерпи, надо крѣпиться. Скоро будетъ наступленіе, надобно кончить войну побѣдой надъ врагомъ.

Время шло. Съ одной стороны, требовалось возстановленіе дисциплины, а съ другой разваливались устои, вѣками бетонированные и кровью политые лучшихъ сыновъ родины. На гордости и святыни полковъ — знаменахъ стали прикрѣпляться красные банты, какъ символъ революціонности, а затѣмъ не замедлилъ и приказъ о сдачѣ знаменъ. безъ церемоній въ Петроградскій арсеналъ.

Защемило сердце у командира полка

— Приготовьте препроводительную бумагу, — обратился командиръ полка къ адъютанту. — Назначить поручика Полозева и унтеръ - офицера Кравченко для отвоза и сдачи знамени въ Петроградъ.

Въ тягостный день отправки командиръ полка приказалъ караулу построиться. Вышло 4 стрѣлка и караульный начальникъ.

— Слушать мою команду, — мрачно и строго сказалъ командиръ.

Надрывно, грустно, какъ погребальное, послышалась команда:

— Смирно, подъ знамя, слушай, на кра-улъ!»

Куда ушла, гдѣ сгинула былая мощь и красота? Гдѣ торжество и грозный блескъ штыковъ? Гдѣ вы, монументы былые? Спите орлы боевые, кровью вписавшіе новую, красивую страницу въ исторію отчизны...

Адъютантъ вышелъ изъ командирскаго барака, держа руку у козырька, едва сдерживая слезы.

Кравченко, бережно наклоняя знамя впередъ, старался не толкнуть о низкую дверь.

— Такъ осторожно покойника выносятъ, — мелькнуло у командира въ голосѣ.

Потомъ знамя выпрямилось и гордо стало передъ маленькимъ строемъ. Командиръ подошелъ, молча, обнялъ и поцѣловалъ дорогую святыню.

По загорѣлому обвѣтренному лицу Кравченко скатились двѣ крупныя слезы...

Яшки (такъ прозвали революціонныхъ солдатъ), шевелились въ строю, тупо съ любопытствомъ заглядывали въ лица, — имъ чужды и не понятны были эти великія чувства.

— Ну съ Богомъ! — тяжело вздохнувъ и въ послѣдній разъ отдавъ честь знамени, сказалъ командиръ полка.

И офицеръ рядомъ, рядомъ со знаменщикомъ пошли въ мутную, туманную даль; пошли вдвоемъ, безъ конвоя, безъ музыки, безъ трубныхъ звуковъ горнистовъ...

Хоронили полковую святыню, хоронили боевыя традиціи полка.

Уходила въ вѣчность гордость родного полка, гордость родины... «Похороны по третьему разряду», думалъ командиръ полка.

— Адъютантъ, отдайте въ приказѣ: постъ у знамени упраздненъ.

.....

Черезъ мѣсяцъ возвратился поручикъ Полозевъ и унтеръ-офицеръ Кравченко. Поручикъ представилъ при рапортѣ росписку Арсенала о пріемѣ знамени.

Кравченко затосковалъ, похудѣлъ, открылись старыя раны и онъ пришелъ къ командиру полка.

— Позвольте доложить Ваше Высокоблагородіе, такъ что полковой врачъ эвакуируютъ меня въ госпиталь.

Послѣ недолгаго молчанія командиръ, смотря на Кравченко, и стараясь быть спокойнымъ, сказалъ:

— Ну, спасибо за службу.

— Радъ старат...., — и не могъ закончить фразу, закрывъ лицо фуражкой, скрывая жгучія слезы. Командиръ чувствовалъ какъ подступаетъ боль, точно тиски сдавливаютъ горло....

— Прощай, дай тебя обнять.

— Счастливо оставаться, Ваше Высокоблагородіе. — справившись со своими чувствами, отчетливо, громко отвѣтилъ, и такъ же, какъ въ былые дни, лихо повернулся кругомъ, приставилъ коротко ногу и, сдѣлавъ лѣвой ногой твердый шагъ, онъ уходилъ и уходилъ навсегда изъ родного полка, унося съ собою частичку полковой души.

Всев. Лассъ.

С. К. Терещенко (Дмитрій Новикъ), при содѣйствіи Общ. Друзей Лиги Обера выпустилъ книгу «Теодоръ Оберъ и его дѣло». Обзоръ этого исключительно цѣннаго труда и, заодно организаціи неутомимаго борца противъ коммунизма г. Обера мы помѣщаемъ въ слѣдующемъ номерѣ «Часового».

ВЗАМѢНЪ ПАСХАЛЬНЫХЪ ВИЗИТОВЪ

КОМИТЕТЪ ПОМОЩИ СЕМЬЯМЪ БОРЦОВЪ ЗА РОДИНУ ПРЕДЛАГАЕТЪ ВМѢСТО ПАСХАЛЬНЫХЪ ВИЗИТОВЪ И ПОЗДРАВЛЕНІЙ ВНЕСТИ СВОЮ ЛЕПТУ ВЪ ФОНДЪ ПОМОЩИ. ПОЖЕРТВОВАНІЯ ПРИНИМАЮТСЯ ВЪ РЕДАКЦІИ.

„Февральская революція и паденіе судебнаго авторитета“

(Рѣчь произнесенная О. С. Трахтеревымъ на собраніи по поводу пятнадцатилѣтія революціи).

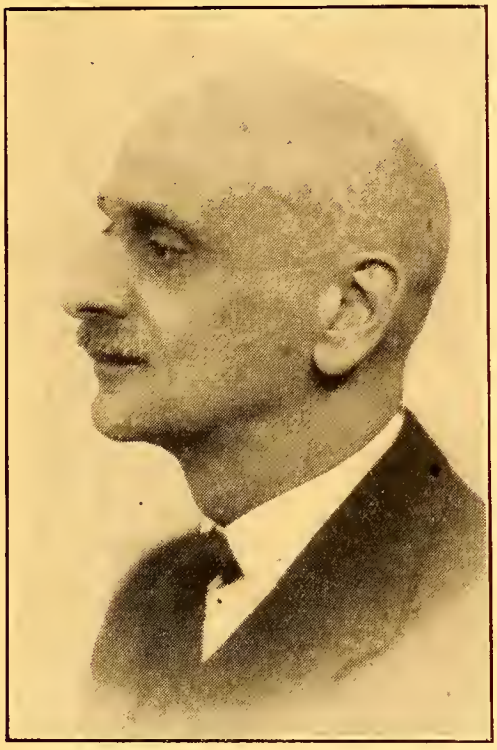

О. С. Трахтеревъ.

Ровно пятнадцать лѣтъ тому назадъ изъ своей квартиры, глядя на противоположную сторону улицы, я наблюдалъ, какъ изъ оконъ бокового фасада зданія Судебнаго Установленія вырывались огненные языки и лизали стѣны. То горѣлъ не Петербургскій Судъ, не Петербургская Судебная Палата, не нотаріальный архивъ, — то пылало въ огнѣ русское правосудіе...

А совсѣмъ недалеко изнутри Таврическаго Дворца по всему Петербургу, а потомъ и по всей Россіи, какъ удушливые газы, слался массовой психозъ, и шла поголовная измѣна.

Измѣняли монархіи, измѣняли государственности, измѣняли самому бытію Россіи.

А съ успѣхомъ поздравлять новыхъ людей у власти шли въ Государственную Думу всѣ: и академики и гимназисты, и командиры, и солдаты, и исконные враги династіи, и сами представители этой династіи.

Мобилизованы были всѣ живыя силы страны, чтобы общими усиліями содѣйствовать обвалу всѣхъ достиженій, не только устарѣвшихъ, но и цвѣтущихъ, здоровыхъ, крѣпкихъ, украшающихъ страну.

Въ этомъ числѣ былс и русское правосудіе, которое первый министръ юстиціи Временнаго Правительства Керенскій на всѣхъ своихъ выступленіяхъ обѣщалъ довести до недосягаемой высоты. Таковые были слова.

На дѣлѣ же сразу былъ изуродованъ нашъ мировой судъ одинъ изъ цѣннѣйшихъ камней въ переходѣ Императора Александра II, судъ дешевый, быстрый, доступный, украшенный именами Кони, Таганцева, Стасюкевича, Неклюдова, судъ, который былъ школой порядочности и уваженія къ человѣческой личности. Онъ былъ преобразованъ во Временные Суды. Къ мировому судьѣ прибавили солдатскаго депутата съ одной стороны, рабочаго депутата или депутатку — съ другой.

Зрѣлище это подъ еще не снесенными портретами къ авторитету суда ничего, разумѣется, не прибавило. Слѣдующимъ, немедленнымъ дѣйствіемъ министерства юстиціи былъ налетъ на судей и изгнаніе ихъ со своихъ мѣстъ; начали съ сенаторовъ: были сразу удалены десять сенаторовъ Уголовнаго Касс. Д-та и въ ихъ числѣ первоприсутствующій Желиковскій, начавшій свою судебную карьеру при Имп. Александрѣ II.

Удаляли старшихъ предсѣдателей палатъ, прокуроровъ, судей, слѣдователей и замѣняли ихъ зачастую присяжными повѣренными — людьми хоть и достойными, но не имѣющими ни судейскаго, ни административнаго опыта, привыкшими защищать интересы личности, а не государства; защищать интересы стороны въ дѣлѣ, а не проявлять реальное безпристрастіе.

Еще хуже обстояло дѣло со слѣдственною частью. Первымъ дѣтищемъ Врем. Правит. было Учрежденіе Чрезвычайной Слѣд. Комиссіи, цѣль которой была установить наличность вины должностныхъ лицъ. Тѣ, кто повергъ во прахъ старый режимъ должны стать судьями тѣхъ, кто ему служилъ! Нѣтъ ничего страшнѣе, говорилъ еще Тьеръ, когда, при анархіи, судятъ вѣрныхъ старому режиму за то, что они не были вѣрны режиму, котораго еще не существуетъ.

Комиссію эту возглавлялъ нынѣ благополучно здравствующій въ Москвѣ правозаступникъ Муравьевъ.

Комиссія эта выпустила три тома допросовъ, она обвиняла, напр., Щегловитова, въ томъ, что онъ не соблюдалъ судейской несмѣняемости, но Вр. Правительство только то и дѣлало, что нарушало ее, и да же была попытка въ законодательномъ порядкѣ отмѣнить вообще несмѣняемость; комиссія обвиняла Щегловитова, что онъ подбиралъ судей по своему усмотрѣнію, но Временное Правительство только то и дѣлало, что подбирало судей по своему усмотрѣнію. И кто же вы думаете выступилъ защитникомъ Щегловитова — правда черезъ десять лѣтъ?—Тотъ, кто былъ его постояннымъ обвинителемъ въ Государственной Думѣ, тотъ, кто написалъ изумитель-

ное по своему таланту предисловіе къ французскому изданію трехъ томовъ допроса? Я говорю, какъ вы догадываетесь о В. А. Маклаковѣ.

Вотъ какъ, по его мнѣнію, долженъ былъ защищаться Щегловитовъ; «все что я дѣлалъ, — я дѣлалъ въ интересахъ моей родины», — долженъ былъ онъ сказать — я ее защищалъ стъ васъ, ибо я предвидѣлъ, что **вы** сдѣлаете, когда захватите власть; и не **вамъ** меня судить, а исторіи»...

В. А. Маклаковъ не упустилъ подчеркнуть, и закончить свой обвинительный актъ либерализму словами: «Революція была результатомъ ихъ образа дѣйствій. Участью своею они искупили свои прегрѣшенія, но исторія, оцѣнивая по справедливости ихъ вину, будетъ къ нимъ болѣе жестока, чѣмъ ихъ несчастные современники».

Но В. А. Маклаковъ въ предисловіи къ допросамъ не отмѣтилъ самаго страшнаго и самаго позорнаго. Это произошло, когда онъ уже былъ посланъ въ Парижъ.

По русскимъ законамъ арестованному предъявлялось обвиненіе въ 24 часа. Временное Правительство семь мѣсяцевъ держало людей въ тюрьмахъ безъ предъявленія имъ обвиненія, а когда передъ лицомъ большевицкой опасности нужно было бѣжать, то г. Муравьевъ забылъ о заключенныхъ министрахъ, и они стали первыми искупительными жертвами большевиковъ. Первымъ палъ Щегловитовъ.

Да, Маклаковъ правъ, что исторія въ своей правдивой оцѣнкѣ и виновниковъ и дѣятелей февральской революціи найдетъ для нихъ болѣе вѣрныя слова, чѣмъ ихъ несчастные современники.

Гордостью русскаго правосудія — былъ судъ присяжныхъ. На одномъ собраніи въ Союзѣ Русскихъ Адвокатовъ, знаменитый французскій юристъ дѣлалъ докладъ о недостаткахъ французскаго процесса и, когда ему было сказано, что у насъ надъ подсудимымъ нельзя было не только издѣваться, но и иронизировать, что подсудимый вправѣ молчать и это ему не ставится въ вину, — онъ опѣшилъ. А три года назадъ газета «Танъ» открыла анкету о желательныхъ измѣненіяхъ въ судѣ присяжныхъ. Къ отвѣту привлечены были всѣ лучшіе юридическіе умы Франціи и всѣ ихъ мечтанія сводились къ тому, что у насъ давно дѣйствовало.

Изъ компетенціи суда присяжныхъ съ 80 годовъ были изъяты дѣла политическія. Можетъ быть эта мѣра и сберегла то уваженіе общества, какое этотъ судъ къ себѣ возбуждалъ. Возьмите страну, гдѣ мы живемъ. При каждомъ политическомъ процессѣ газеты, въ зависимости отъ направленія, допускаютъ нападки на судъ.

Временное Правительство всзстановило судъ присяжныхъ и для политическихъ процессовъ. Дѣло Сухомлинова разсматривалоеь при участіи представителей общественной совѣсти, но началось оно съ присылкой въ судъ невѣдомаго до того и на сей случай изобрѣтеннаго «общественнаго» обвинителя. Такъ какъ оказалось, что онъ, въ качествѣ присяжнаго повѣреннаго, имѣлъ отношеніе къ защитѣ Сухомлинова, то «общественному» обвинителю съ общеетвеннымъ скандаломъ пришлось покинуть трибуну. На его мѣсто прислали другого, но онъ оказался тактичнѣе его пославшихъ, и молчалъ.

Хорошо ли, что это дѣло слушалось передъ судомъ присяжныхъ?

Полъ года назадъ на столбцахъ «Возрожденія» два такихъ юриста какъ В. Н. Носовичъ — обвинитель по дѣлу Сухомлинова и Н. Н. Чебышевъ, сидѣвшій въ составѣ Суда, высказали противоположныя сужденія о вліяніи на настроеніе присяжныхъ засѣдателей разбитаго окна камнемъ, брошеннымъ съ улицы, угрозы вышедшей изъ подчиненія солдатни, требовавшей выдачи имъ Сухомлинова для казни или угрозъ взять на штыки всѣхъ участниковъ процесса; одинъ изъ нихъ писалъ, что все это не вліяло на судебный приговоръ, другой утверждалъ, что вліяло. Для меня же возникновеніе самого факта этого спора достаточно, чтобы сказать, что тамъ, гдѣ на лицо политическія страсти, тамъ общественную совѣсть надо освободить отъ испытаній и предоставить разбираться въ виновности судьямъ въ этихъ дѣлахъ испытаннымъ — т. е. профессіоналамъ и свободнымъ отъ партійныхъ, а тѣмъ болѣе противогосударственныхъ интересовъ

Въ этомъ залѣ много военныхъ, и потому нѣсколько словъ с Военныхъ Судахъ. Начну съ цитаты извѣстнаго присяжнаго пов. Грузенберга, лица, далеко не правыхъ убѣжденій, постояннаго защитника въ политическихъ процессахъ. Вспоминая одинъ процессъ онъ пишетъ въ «Современнымъ Запискахъ»: «Печальныя судебныя ошибки были всюду, но я не знаю ни одного Европейскаго Суда, который искупилъ бы свою ошибку такъ великодушно, какъ это сдѣлавъ русскій военный судъ.

А говоря о главномъ военномъ прокурорѣ Макаренко онъ такъ его характеризуетъ. «Это крѣпкій монархистъ съ уклономъ вправо. Но судомъ не мститъ, судомъ не жалуетъ. Онъ дѣлалъ добро и давалъ радость такъ, что не знаешь онъ ли даетъ, или онъ ее беретъ».

Военные суды выносили много смертныхъ приговоровъ но что изъ этого слѣдуетъ? они примѣняли законъ, защищавшій цѣлость государства и не часто кокетничали съ либерализмомъ.

Не знаю случая, чтобы ходатайство Военнаго Суда о свягченіи участи подсудимому въ путяхъ Высочайшей милости оставалось безъ удовлетворенія, но я знаю случаи, когда наказанія снижались и помимо этого ходатайства.

Вотъ примѣръ, который уничтожаетъ версію о кровожадности власти. Во главѣ боевой организаціи совершившей убійство губернатра Богдановича, губернатора Оболенскаго, министра Сипягина и др. стоялъ Гершуни, который, наконецъ, былъ арестованъ и судимъ вмѣстѣ съ членомъ этой организаціи молодымъ офицеромъ Григорьевымъ. Между прочимъ, на судѣ обнаружилось, что во время похоронъ Сипягина Григорьевъ долженъ былъ убить Побѣдоносцева. Но когда въ похоронномъ шествіи онъ увидалъ элегантно одѣтаго Гершуни,пославшаго его на убійство, онъ пришелъ въ себя, и бомбу не бросилъ.

Обоихъ ихъ приговорили къ смертной казни съ

ХРОНИКА

ПРИКАЗЪ 1-му АРМЕЙСКОМУ КОРПУСУ № 4.

г. Ницца. 1 мая 1932 года.

Съ Праздникомъ Свѣтлаго Христова Воскресенія поздравляю всѣхъ чиновъ Корпуса.

Христосъ Воскресе!

Генералъ-Лейтенантъ **Витковскій.**

ПРИКАЗЪ ДОНСКОМУ КОРПУСУ № 6.

1 мая 1932 г. г. Софія.

Сердечно поздравляю васъ, дорогіе соратники донцы, кубанцы, терцы и астраханцы войсковыхъ частей, станицъ и хуторовъ съ праздникомъ Свѣтлаго Христова Воскресенія!

Желаю въ добромъ здравіи провести этотъ Великій Праздникъ, съ мыслью о семьяхъ, оставленныхъ въ родныхъ намъ хуторахъ и станицахъ и съ неизмѣнной вѣрой въ воскресеніе Матери Россіи и нашихъ казачьихъ областей!

Христосъ Воскресе!

П. П. Генералъ-Лейтенантъ **Абрамовъ.**

УРУГВАЙ

Въ прошломъ мѣсяцѣ предсѣдатель Союза русскихъ комбатантовъ, капитанъ, проф. Г. А. Мацылевъ, былъ принятъ въ частной аудіенціи Президентомъ Республики Терра.

Въ продолженіи часовой бесѣды (при самомъ внимательномъ отношеніи со стороны Президента къ темѣ разговора), Г. А. Мацылевъ изложилъ всѣ особенности положенія русскихъ политическихъ эмигрантовъ въ Уругваѣ, временно неимѣющихъ ни родины, ни законной дипломатической защиты, Г. А. упомянулъ о существованіи и цѣляхъ, недавно съорганизовавшегося въ Уругваѣ, Патріотическаго надпартійнаго союза націон. мыслящихъ русскихъ воиновъ, которые далеки отъ вмѣшательства во внутреннюю жизнь страны и которымъ не по пути со сторонниками 3-го Интернаціонала.

Во время бесѣды были затронуты вопросы права и убѣжища и права на трудъ русскихъ эмигрантовъ

Президентъ Республики внимательно выслушалъ докладчика и задавъ нѣсколько вопросовъ объ общемъ положеніи вещей въ Россіи, обѣщалъ принять къ свѣдѣнію сообщенныя ему данныя.

На послѣднемъ общемъ собраніи русскихъ комбатантовъ въ Уругваѣ, были произведены выборы членовъ правленія. Выбранными оказались: тов. пред. Т. Я. Долговъ и казначеемъ Мирошниковъ. Особенное вниманіе было удѣлено вопросу подысканія работы членамъ союза; и обсуждалось предложеніе организаціи собственной мастерской союза. Для этой цѣли была выбрана спеціальная комиссія, которой поручено въ срочномъ порядкѣ разработать проэктъ созданія мастерской и представить его на заключеніе Правленія.

, Правленію союза русскихъ комбатантовъ въ Уругваѣ удалось достичь соглашенія съ Директоромъ Медицинскаго Института докторомъ Кальдейро объ оказаніи на особо льготныхъ условіяхъ членамъ Союза, Казачей станицы и ихъ семействамъ медицинской и зубоврачебной помощи.

Среди врачей института находится нашъ сооте-чественикъ Г. А. Мацылевъ и, такимъ образомъ, консультація больныхъ можетъ вестись на русскомъ языкѣ.

БАЛЪ ГАЛЛИПОЛІЙЦЕВЪ

Въ субботу, 7 мая, въ залахъ мэріи 15-го аррондисмана, подъ августѣйшимъ покровительствомъ вел. кн. Анастасіи Николаевны, галлиполійцы устраиваютъ свой большой, традиціонный балъ, пользующійся неизмѣнной симпатіей и заслуженнымъ успѣхомъ среди лучшей русской публики. Два оркестра, котильонъ, лотерея, танцы до утра. Веселое кабарэ съ большой артистической программой. Дешевый буфетъ.

Въ редакцію «Часового» поступили письма по поводу изданной нѣкимъ г. Свитковымъ брошюры «Масонство въ эмиграціи». Генералъ - лейтенантъ инж. мех. Ермаковъ, ген. шт. полк. Аметистовъ, шт. кап. Херсонскій и пор. Рюдманъ сообщаютъ намъ, что въ масонскихъ организаціяхъ они никогда не состояли и что свѣдѣнія, помѣщенныя о нихъ въ брошюрѣ, являются клеветой.

ходатайствомъ о замѣнѣ казни только для Григорьева.

Однако, Гершуни тоже подалъ прошеніе о помилованіи и былъ помилованъ. Ихъ обоихъ отправили на каторгу, но Гершуни бѣжалъ въ Парижъ а Григорьевъ продолжалъ отбывать работы.

Когда Гершуни здѣсь умеръ, то ему были устроены помпезныя похороны. Министръ Внутреннихъ Дѣлъ Клемансо не запретилъ эту демонстрацію.

Что сдѣлало Временное Правительство съ военными судами? — конечно, оно ихъ упразднило, и всѣ дѣла подчинило общимъ судамъ по территоріальной подсудности.

Оно спохватилось лишь тогда, когда всѣ шпіоны на финляндскомъ побережьи были оправдываемы мѣстными финляндскими судами, и стало бить отбой, вводить измѣненія, но это было поздно.

Изъ сказаннаго ясно, почему, очутившись за рубежомъ и, познакомившись съ правосудіемъ въ другихъ странахъ, всѣ юристы стъ лѣвыхъ и до правыхъ пришли къ единодушному выводу, что русскій судъ былъ превосходнѣй всѣмъ намъ извѣстныхъ.

И пусть это помнитъ молодежь, которая пойдетъ намъ на смѣну. Я говорю не о молодежи съ искалѣченными понятіями о государствовѣдѣніи и экономикѣ, не о молодежи, которая готова запрячь въ одну телѣгу и царизмъ и соціализмъ, и лозунгъ борьбы съ капиталомъ со сто процентнымъ монархизмомъ — я говорю о той молодежи, которая не оторвалась отъ исторіи Россіи, ея уклада и ея цѣнностей. Пройдутъ годы покуда новая Россія заслужитъ до-революціонный судъ. Но тотъ, кто его сумѣетъ возстановить, сумѣетъ возстановить и другія памятныя намъ картины былого величія.

СЕРГІЕВСКАЯ ПОХОДНАЯ ЦЕРКОВЬ ОТДѢЛА ОБЩЕСТВА ГАЛЛИПОЛІЙЦЕВЪ ВО ФРАНЦІИ

Маленькая, небогатая, неимѣющая собственнаго зданія, — церковь эта помѣщается въ лекціонномъ залѣ Общества Галлиполійцевъ, — 81, рю Мадемуазелль, — и имѣетъ характеръ домовой церкви.

Отдѣлъ Общества Галлиполійцевъ во Франціи, основанный въ 1923 году, группируетъ вокругъ себя 20 полковыхъ и др. ячеекъ, возглавляемыхъ начальниками. Эти части имѣютъ свои полковые, училищные и традиціонные праздники, дни годовщинъ историческихъ событій, дни памяти погибшихъ отъ звѣрской большевицкой руки и на полѣ брани убіенныхъ вождей, соратниковъ и т. п. И всѣ эти части желаютъ молиться не только за усопшихъ — погибшихъ въ бояхъ и умученныхъ, — но и о здравіи возглавляющихъ ихъ начальниковъ и однополчанъ. Отсюда нужда въ исполненіи весьма необходимыхъ богослуженій частнаго характера. А такъ какъ въ первые годы эмигрантской жизни въ Парижѣ встрѣчались, изъ-за недостатка священниковъ, затрудненія въ современномъ удовлетвореніи религіозныхъ нуждъ чисто военныхъ организацій и не каждый чинъ, окончивъ работу, могъ попасть на церковную службу въ центрѣ Парижа, у Предсѣдателя Отдѣла возникла мысль создать свою военно-походную церковь.

Осуществленію этого случая помогъ простой случай. Поручикъ А. Г. Васьковскій, работая на заводѣ, познакомился со священникомъ о. Ф. Поставскимъ, работавшимъ также на заводѣ, и доложилъ объ этомъ Предсѣдателю Отдѣла. Священникъ Поставскій былъ приглашенъ совершать въ залѣ Собранія Общества Гиллиполійцевъ тѣ церковныя службы, которыя возможно править, не имѣя Св. Антиминса. — Первыя вечерня была совершена 24 Марта ст. ст. 1925 года.

Вскорѣ послѣ этого въ Парижъ прибылъ командиръ Марковскаго Пѣхотнаго полка ген.-м. Пешня и представилъ Предсѣдателю бывшаго полкового священника о. Іоанна Малинина, который согласился быть постояннымъ священникомъ. Тогда возникъ вопросъ о полученіи отъ правящаго епархіей митрополита Евлогія Св. Антиминса и свободнаго иконостаса.

Для 6-го Особаго Назначенія полка Русской Арміи на Французск. фронтѣ былъ написанъ извѣстнымъ, нынѣ покойнымъ, художникомъ С. Соломко иконостасъ на полотнѣ. Этотъ иконостасъ оказался къ означенному времени свободнымъ. Предсѣдатель Отдѣла поручилъ поручику Васьковскому исполнять обязанности церковнаго ктитора и отправилъ его къ митрополиту Евлогію съ просьбой о предоставленіи иконостаса Галлиполійской церкви. 10 Марта 1926 г. были получены радостныя свѣдѣнія, что иконостасъ будетъ выданъ, а 13 Марта уже было указано время полученія, а именно 16 Марта. поручикомъ Васьковскимъ съ помощью генерала М. И. Репьева, кап. Рашевскаго и др. лицъ иконостасъ былъ погруженъ на подводы и привезенъ въ зданіе Отдѣла, гдѣ и установленъ въ углу лекціоннаго зала, отдѣляя собою небольшой, но вполнѣ достаточный для богослуженія, алтарь. День установки его — между 25 Марта и 3 Апрѣля. У ктитора Васьковскаго денегъ было лишь сто франковъ, и онъ съ этой суммой занялся устройствомъ престола, жертвенника, аналоевъ и подсвѣчниковъ. Облаченія на престолъ и жертвенникъ были сшиты неутомимой и безкорыстной работницей на церковь Т. В. Репьевой.

Такимъ образомъ, задуманное дѣло устроенія походной церкви съ помощію Божіей и сочувствіемъ добрыхъ людей, осуществилось. 7 Апрѣля 1926 года, наканунѣ Благовѣщенія, была отслужена первая всенощная, а 8-го Апрѣля (25 Марта) — первая Литургія, которую совершилъ о. Іоаннъ. Къ сожалѣнію, пробывъ около года, о. Іоаннъ заявилъ Предсѣдателю, что онъ служить въ походной церкви больше не будетъ и тогда Предсѣдатель Отдѣла обратился къ митрополиту Евлогію съ просьбой о назначеніи въ походную церковь другого священника. И 12 Февраля 1927 г. таковымъ былъ назначенъ священникъ Порфирій Бирюковъ, состоящій и нынѣ при ней.

За эти пять лѣтъ общими усиліями генерала Репьева, его жены Татьяны Васильевны, ктитора полк. Ардаматскаго его супруги, а также иждивеніемъ добрыхъ людей церковь обогатилась имущественно, пріобрѣла достойный своего знанія видъ и собираетъ въ свои стѣны на богослуженія не только людей военныхъ, но и значительное число не состоящихъ членами Отдѣла мірянъ.

Не мало было хлопотъ, самоотверженной и безкорыстной работы; не мало проявлено святой любви, побуждавшей шить необходимыя для ризницы одежды, украшать св. иконы цвѣтами и... давать правою рукою такъ, чтобъ объ этомъ не знала лѣвая.

Да благословитъ Господь всѣхъ плодоносящихъ и добродѣющихъ!

Священникъ **П. Бирюковъ.**

Русскіе люди французской провинціи

II*).

Лиль, Рубэ, Туркуанъ — огромный центръ текстильной промышленности, весь захваченный жестокимъ кризисомъ.

Ряды русской колоніи порѣдѣли — разогнала безработица. Заработокъ оставшихся — голодный минимумъ, но ни забастовка, ни безработица духа не сломили. Въ Туркуанѣ уцѣлѣлъ русскій центръ: библіотека, собраніе. Отдѣлъ Обще-Воинскаго Союза сохранилъ свои кадры, не потерялъ моральнаго авторитета. На доклады пришли всѣ, даже безработные, интересъ къ происходящему на родной землѣ не потерянъ, пріѣхали и представители Лильскаго русскаго студенчества и русскіе инженеры, закончившіе здѣсь свое образованіе и упорнымъ трудомъ получившіе возможность работать по своей спеціальности.

*) См. «Часовой» № 74. На этотъ разъ въ поѣздкѣ съ докладами и ростѣ національныхъ силъ въ СССР, строительствѣ пятилѣтки и борьбѣ на Дальнемъ Востокѣ принимали участіе, кромѣ пишущаго эти строки, Герцогъ С .Н. Лейхтенбергскій и русскій инженеръ изъ Совѣтской Россіи, лично принимавшій до 1931 г. участіе въ «осуществленіи строительства соціализма» на Кавказѣ.

Къ сожалѣнію, Русскій Лиль живетъ своими отдѣльными интересами и не такъ часто поддерживаетъ связи съ «рабочимъ» Туркуаномъ.

Нѣсколько словъ о Лильскихъ студентахъ. Это удивительные русскіе люди. Первая партія съ острова Антигоны пріѣхала сюда при содѣйствіи католическихъ организацій и положила основаніе русской студенческой колоніи въ мѣстномъ католическомъ университетѣ. Студенты и сейчасъ живутъ въ организованномъ для нихъ католиками общежитіи, работаютъ подъ непосредственнымъ руководствомъ представителей іезуитскаго ордена. И за 11 лѣтъ ни одного измѣнившаго православію. Даже больше того: студенческая группа была иниціаторомъ организаціи Лильскаго православнаго прихода.

Самое интересное: ни ссоръ, ни отчужденія — отношенія сохранились прекрасными, представьте - ли католическихъ организацій по прежнему помо - гаютъ, чѣмъ могутъ.

Послѣ Лиля Омонъ. Группа химическихъ фаб - рикъ, весь городишко отравленъ всякими кислотами. Даже по вечерамъ нельзя открыть окно.

Одинъ изъ самыхъ страшныхъ во Франціи очаговъ туберкулеза. Русская колонія 40-50 рабочихъ. Въ центрѣ всей общественной жизни — воинская организація, ея глава своими спеціальными знаніями завоевалъ завидное положеніе, мудрымъ и отеческимъ руководствомъ сглаживаетъ всѣ шероховатости.

Русскій духъ живъ. Послѣ докладовъ съ трогательной готовностью отдаютъ послѣдніе франки на поддержку русскаго дѣла Дальняго Востока...

Огромный русскій центръ Кнютанжъ, Ниль - ванжъ и все, что оканчивается на «анжъ», какъ шутятъ мѣстные старожилы. Нѣсколько лѣтъ тому назадъ здѣсь работало до 1000 русскихъ, сейчасъ осталось меньше половины.

Прекрасное собраніе, библіотека, театральный залъ, сплоченная и многочисленная Воинская организація, старый отдѣлъ Союза Національной Молодежи.

Кругомъ «гиганты пятилѣтки» — заводы съ домными печами, копями, лѣсомъ трубъ, подвѣсными дорогами, клубами дыма.

Массовой безработицы нѣтъ, но большинство на «голодномъ» пайкѣ — заработки меньше половины прежнихъ.

И все-таки — удивительная стойкость, организованность и спайка.

На докладахъ полный залъ. Въ центрѣ внима - нія Дальній Востокъ. Прочитанный Начальникомъ отдѣла Обще-Воинскаго Союза призывъ ген. Дитерихса вызвалъ огромное воодушевленіе: въ нѣсколько минутъ собрали болѣе 300 франковъ франками, сантимами, истертыми мѣдяками.

Настойчиво предлагали «дальше не ѣхать», а остаться и на слѣдующій день, засыпали вопросами.

Видно, что ни тяжелая работа, ни бѣдность не понизили интереса къ борьбѣ за освобожденіе родины.

По вечерамъ, послѣ утомительнаго рабочаго дня, ежедневно въ библіотекѣ-читальнѣ всесторонне обсуждаются всѣ доходящія свѣдѣнія о собы - тіяхъ въ Россіи. Спорятъ, есть убѣжденные сторонники различныхъ политическихъ группировокъ, но интересы Національной Россіи превалируютъ надъ всѣми разногласіями.

Національный Союзъ Молодежи рѣшилъ регулярно устраивать вечера «устной» газеты, чтобы систематически освѣщать всѣ животрепещущіе вопросы.

Послѣ заблудившагося въ трехъ соснахъ русскаго политическаго Парижа общеніе съ русской колоніей этого провинціальнаго русскаго центра освѣжаетъ и бодритъ.

Въ самомъ дѣлѣ, какая должна быть стойкость, чтобы, живя на 350-400 франковъ въ мѣсяцъ, пріѣхать за 20-25 верстъ изъ сосѣднихъ фабричныхъ поселковъ, истративъ послѣднія копейки и пожертвовавъ цѣлымъ днемъ отдыха!

Изъ Кнютанжа черезъ Мецъ въ Нанси.

Въ богатомъ, красивомъ Нанси нѣтъ русскихъ рабочихъ — русскій центръ студенческое общежитіе: одинъ изъ главнѣйшихъ во Франціи разсадниковъ русской культурной молодежи. По огромнымъ, запущеннымъ и холоднымъ дортуарамъ б. католической семинаріи разбросаны койки русскихъ студентовъ.

Своя столовая, библіотека, студенческій союзъ, здѣсь же и представительство воинской организа - ціи.

Студенты — причудливая толпа — дѣтище современной необычайной эмигрантской жизни. Финляндія, Латвія, Румынія, Болгарія, Польша, Литва, Парижъ — всѣ имѣютъ здѣсь своихъ представителей, «съ разными паспортами», но оставшихся русскими.

«Политика» на второмъ планѣ — всѣ силы уходятъ на ученье. Нанси далъ возможность уже не одному русскому эмигранту во всю ширь развернуть свои, часто поражающія иностранцевъ, способности. Русскихъ спеціалистовъ, получившихъ свое образованіе въ Нанси, уже видѣли Марокко, Алжиръ, Слоновый Берегъ, Конго, Мадагаскаръ, Ява, Борнео, Индо-Китай...

Среди студенческой молодежи, которой помо - гаютъ стать на ноги родныя семьи, выдѣляются «одиночки» — русскіе офицеры, выброшенные ураганомъ въ Европу съ англійскимъ френчемъ, удо - стовѣреніемъ о раненіяхъ и безъ копейки «валюты».

Послѣ изнурительной работы на заводѣ, въ крошечныхъ комнатушкахъ отелей, они изо дня въ день до полуночи старались вспомнить «забытую и ставшую непонятной» математику, чертили, писали, перелистывали книги на почти незнакомомъ языкѣ. Такъ проходили годы, прежде чѣмъ въ истрепан - номъ чемоданѣ подъ кроватью не появлялся новенькій дипломъ заочной школы на званіе монтера, помощника инженера, техника или мастера.

Ничто не сломило ихъ энергію, и вотъ сейчасъ они здѣсь, въ спеціальныхъ лабораторіяхъ геологическаго Института, въ аудиторіяхъ Высшей Электротехнической школы или уже далеко, въ дѣвственныхъ лѣсахъ колоніальной Имперіи. И такъ странно перелистывать въ студенческомъ общежитіи альбомы со снимками щегольски одѣтыхъ пассажировъ океанскихъ пароходовъ съ надписями: поручикъ К. или капитанъ Н...

Объѣздъ Сѣвера и Востока Франціи еще разъ подтвердилъ, что русскіе люди французской провинціи не потеряны для Родины.

Наоборотъ: ея страданія, ея стремленія поскорѣе сбросить унизительное и страшное красное иго встрѣчаютъ среди русскихъ колоній живой откликъ. Ген. Дитерихсъ не ошибся — его призывъ будетъ услышанъ.

Нужно только, чтобы и русскій Парижъ всколыхнулся сверху до низу.

Въ студенческомъ домѣ мы видѣли грозный плакатъ: «Дежурный, остановись, не забылъ ли ты сегодня вынести соръ!»

Авторъ этого призыва и не подозрѣвалъ, что его плакатъ долженъ быть развѣшанъ почти во всѣхъ политическихъ организаціяхъ русскаго центра.

Увы, въ Парижѣ до сихъ поръ «чистка мозговъ» не пользуется популярностью! Наоборотъ, здѣсь политическіе мусорщики заботливо собираютъ соръ въ новыя кучи, что бы сбить съ толку національный секторъ эмиграціи и завалить всякой дрянью свѣжіе ростки національной энергіи и попытки работать для освобожденія Родной земли, не взирая на всѣ препятствія и трудности.

В. Левитскій.

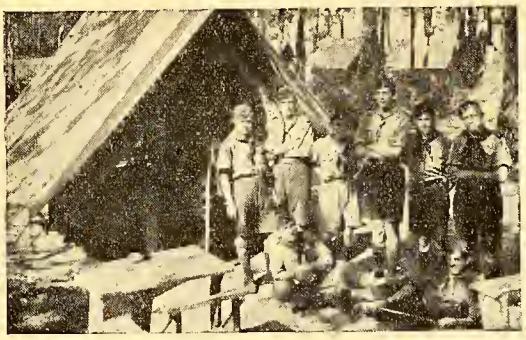

Русскіе развѣдчики.

ПРИКАЗЪ НАЦІОНАЛЬНОЙ ОРГАНИЗАЦІИ РУССКИХЪ РАЗВѢДЧИКОВЪ.

Съ соизволенія Августѣйшаго Покровителя, предлагаю въ Отдѣлахъ Организаціи приступить къ формированію отрядовъ развѣдчицъ и стай при нихъ.

Къ руководству принять нижеслѣдующее:

1) Существующія въ Организаціи Русскихъ Развѣдчиковъ программы и положенія;

2) Прилагаемый при семъ утвержденный проектъ описанія формы одежды русскихъ развѣдчицъ;

3) Къ формированію отрядовъ развѣдчицъ и стай приступать только при наличіи подготовленныхъ руководительницъ, имѣющихъ не менѣе 18 лѣтъ отъ роду;

4) Какъ правило, дѣвочекъ старше 12 лѣтъ въ отряды не принимать;

5) Общихъ съ развѣдчиками занятій, походовъ и лагерей, не допускать;

6) Всю хозяйственую часть въ отрядахъ развѣдчицъ вести ихъ собственнымъ попеченіемъ и отдѣльно отъ отрядовъ развѣдчиковъ;

7) Къ отрядамъ развѣдчицъ и стай при нихъ никому, кромѣ Нач-овъ Отдѣловъ и Районовъ, касательства не имѣть;

8) Нач-камъ Отдѣловъ и Районовъ представить мнѣ къ 1-му апрѣля 1933 года свои заключенія, основанныя на результатахъ примѣненія вышеуказанныхъ руководящихъ данныхъ.

Начальникъ Организаціи Полковникъ **Богдановичъ.**

ЛѢТНІЙ ЛАГЕРЬ РУССКИХЪ РАЗВѢДЧИКОВЪ

По примѣру прошлыхъ лѣтъ національная организація русскихъ развѣдчиковъ устраиваетъ лагерь на прежнемъ мѣстѣ — у Капбретона, на опушкѣ сосноваго лѣса, въ 2 кил. отъ океана и въ 27 кил. отъ Біаррица. Продолжительность лагеря два мѣсяца, начиная съ 20-хъ чиселъ іюля. Принимаются мальчики не моложе 8 лѣтъ. Руководство развѣдчиками и занятія съ ними ведутся опытными инструкторами. Хорошее питаніе, медицинскій надзоръ (врачъ въ лагерѣ), прекрасный климатъ, военный строй, спортъ, гимнастика, прогулки и купаніе обезпечиваютъ за время пребыванія въ лагерѣ укрѣпленіе здоровья, а занятія по русскому языку, отечествовѣдѣнію и Закону Божію (священникъ въ лагерѣ) поддержитъ и укрѣпитъ въ молодежи чувство любви ко всему русскому.

Плата за содержаніе въ лагерѣ, включая проѣздъ по жел. дор. въ оба конца, страховку и пр., остается прежней — 750 фр. за два мѣсяца и 400 фр. за одинъ мѣсяцъ. Допускается разсрочка: при записи или не позже 10 дней до отправки въ лагерь — 400 фр. и за 10 дней до окончанія 1-го мѣсяца пребыванія въ лагерѣ — 350 фр. Въ цѣляхъ облегченія уплаты за лагерь, родители могутъ теперь же начать взносы по мѣрѣ возможности. Внесенныя деньги, если почему либо отъѣздъ мальчика въ лагерь не состоится, немедленно возвращаются по принадлежности.

За справками обращаться: полковникъ П. Н. Богдановичъ, 44, рю де Першанъ, 16, по субботамъ отъ 13 до 16 часовъ. Капитанъ А. С. Грушецкій, 4, рю де Плело, 15, по средамъ отъ 18 до 20 часовъ.

РІУПЕРУ

Въ воскресенье 27-го сего Марта Предсѣдатель отдѣленія Союза Галлиполійцевъ въ Ріуперу ротмистръ Аустринъ и завѣд. Русской кантины г. Простаковъ, пригласили отъ лица Русской колоніи представителей Союза Н. М. и Союза Галлиполійцевъ въ гор. Греноблѣ посѣтить нашу колонію. Въ театральномъ залѣ русской кантины пріѣхавшими гостями былъ данъ спектакль. Шла пьеса «Золотая рыбка».

Большая зала не могла вмѣстить пришедшихъ на вечеръ всѣхъ нашихъ соотечественниковъ, работающихъ въ отдаленныхъ мѣстахъ отъ Ріуперу. Публика была очарована игрой артистовъ-любителей, которые легко справились со своими трудными ролями. По окончаніи спектакля г. Аустринъ отъ лица мѣстнаго Союза Галлиполійцевъ и г. Простаковъ отъ Русской колоніи пригласили всѣхъ пріѣхавшихъ гостей, которыхъ было болѣе 20 человѣкъ, на бокалъ вина и ужинъ.

На другой день г. Аустринъ всѣхъ гостей пригласилъ на бокалъ вина въ помѣщеніе Галлиполійской читальни. Одинъ изъ гостей попросилъ г. Аустрина отвѣтить ему на слѣдующее.

«Я вижу списокъ Вашей Галлиполійской семьи, ихъ всѣхъ 12 человѣкъ. Я вижу въ этомъ спискѣ офицеровъ Казачьихъ Войскъ, тоже бывшихъ съ нами въ Галлиполи. Всѣ Вы бодры, здѣсь дисциплина и порядокъ. Мы сегодня и вчера Ваши гости и у Васъ мы встрѣтили русское гостепріимство отъ чистаго сердца. За эти два дня нами забыты всѣ житейскія невзгоды. Мы душой отдохнули у Васъ! Какъ пріятно видѣть мирную жизнь Вашей колоніи. Вашъ Галлиполійскій союзъ, Ваша читальня — это Русскій уголокъ. Вы заброшенные въ это ущелье, забытые центромъ, своими силами создали Русскій уютъ. Почему у насъ въ г. Греноблѣ нѣтъ такого очага? Вѣдь насъ сотни, а Васъ единицы. У Васъ Русская школа, Дѣтскій садъ, Церковь — и все это трулы 12-ти человѣкъ Галлиполійскаго Союза. Честь Вамъ и хвала!»

Въ понедѣльникъ 28-го марта въ 6 часовъ вечера Галлиполійцы съ г. Аустриномъ проводили дорогихъ гостей, для которыхъ желѣзнодорожная администрація срочно вызвала автобусъ. Отъ лица гостей полковникъ Малыхъ и полк. Николаевъ поблагодарили за гостепріимство.

Галлиполійскій союзъ и вся Русская колонія въ Ріуперу сердечно благодарятъ люб.-артистовъ г-жу Пипескухъ, М-мъ Д-хъ, г-на Барсукова, Гридина и др. и всѣхъ дорогихъ гостей, посѣтившихъ насъ забытыхъ въ Альпійскихъ горахъ.

Александровецъ.

ГАЛЛИПОЛІЙЦЫ ВЪ БРНО.

25 февраля 1932 г. состоялось Годичное Общее Собраніе членовъ Галлиполійскаго Землячества въ Брно.

Выбраннымі въ новое правленіе оказались:

Предсѣдателемъ: шт.-кап. В. Г. Гнатыкъ.

Секретаремъ: подпоруч. С. И. Алисовъ.

Адресъ З-ва: Ing. Hnatyc Ceska Technika, Brno.

Знающихъ что либо о судьбѣ **Георгія Ивановича Курлина,** служившаго офицеромъ въ арміи Колчака, просятъ сообщить въ редакцію.

Больнымъ, нервнымъ, слабымъ

Настоящимъ извѣщаемъ г.г. врачей и больныхъ, что помимо всемірно извѣстнаго «КАЛЕФЛЮИДА» (возстан. силы, нервн. систем. и норм. обмѣнъ, съ успѣх. прим. при ревматизмѣ, артрит., діабетѣ, и пр.) выпущенны въ продажу слѣдующ. медикаменты, составлен. по новѣйш. научн. методамъ: **BRONCHOFLUID** — (простуда, БОЛѢЗНИ ДЫХАТЕЛЬНЫХЪ ОРГАНОВЪ; кашель, бронхитъ, катарръ, астма, и др. заболѣванія горла и легкихъ). Цѣна 14 фр. 85 с. **GASTROFLUID** — (запоры, вялость кишекъ и болѣзни связ. съ ними: печени, накожныя, геморрой, коликъ, антеритъ, неусвоеніе пищи, отрыжка, запахъ изъ рта и др.) Цѣна 12 фр. 75 с.

OVCALINE — Омоложеніе и лѣченіе организма **Овкалиномъ** особенно важно для женщинъ послѣ 32 лѣтъ для предохраненія отъ дряблости кожи и преждевременной старости. Кромѣ этого, **«OVCALINE»** даетъ прекрасные результаты при малокровіи, истощеніи, неправил. или болѣзнен. менструац. и при недомоганіяхъ, связанныхъ съ женск. болѣзнями, какъ: общая слабость, неврастенія, плохой обмѣнъ веществъ, ревматизмъ, подагра, артритъ, діабетъ, ожирѣніе, бѣли, головныя боли, упадокъ памяти и зрѣнія, запоры, нарушеніе пищеваренія, Базедова болѣзнь, безсонница, накожн. заболѣванія и друг. Цѣна 26 фр. 50 с. Требуйте литературу безплатно. Эти медикам. признаны оплачив. по Assurance Sociale. Пишите по русски. **«Kalefluid», 49, rue Balagny, app. 9. Paris (17e).** Въ Югославіи: М. Марковичъ, ул. Краля Милана, 15. Бѣлградъ. Англія: «Rodnoye Slovo», 32, Coptic St. London.

Книжное дѣло

„РОДНИКЪ“

106, rue de la Tour
PARIS (16)

«LA SOURCE» Tél.: Trocadéro 31-66

Цѣна во фр.

Шрейдеръ. Японія и японцы, изд. Девріена, съ 27-ью гравюр., 106 рис. и картой Япон. Имп., въ перепл. ..... 100,—
Э. Вартегъ. Китай и китайцы, изд. Девріена, съ 32 гравюр., 114 рис. и картой Кит. Имп., въ перепл. ..... 100,—
Погребецкій. Денежн. обращеніе и финансы Китая ..... 85,—
Анертъ. Полезн. ископаемыя Сѣверной Манчжуріи, съ 43 иллюстр., 8 чертеж. и картой ..... 100,—
Желтый листъ, Альманахъ, посвящен. Китаю, съ илл. Изд. въ Шанхаѣ, 1921 г. 25,—
А. Верещагинъ. По Манчжуріи. Вспом. разск. съ рисунк. Изд. 1903 г. ..... 30,—
А. Всрещагинъ. Въ Китаѣ. Воспом. и разск. Съ рис. и портр. Изд. 1903 г... 30,—
Магарамъ, Соврем. Китай. Съ многочисленными рисунками ..... 20,—
Путеводитель по Велик. Сибир. ж. д. и Манчжуріи, съ многоч. рис. и кар... 75,—

Портной АГѢЕВЪ

Цѣны — внѣ конкурренціи.

8, rue Tiphaine.

Продовольственныя посылки и переводы денегъ въ Россію

на ссобо выгодныхъ для отправителя условіяхъ. Переводы въ иностранной валютѣ

ЗЕМСКІЙ СОЮЗЪ

UNION DES ZEMSTVOS RUSSES
12, rue Blanche, PARIS (9).

Пріемъ ежедневно (кромѣ праздн.) отъ 9 до 5 час. въ субботу до 3 ч. дня.

РУССКАЯ СРЕДНЯЯ ШКОЛА ВЪ ПАРИЖѢ

имени леди Лидіи Павловны Детердингъ.
(ГИМНАЗІЯ И РЕАЛЬНОЕ УЧИЛИЩЕ)

29, BOUL. D'AUTEUIL, BOULOGNE s/SEINE. (Métro: Porte d'Auteuil ou Molitor).

XIII УЧЕБНЫЙ ГОДЪ. Пріемъ во всѣ классы (два приготовительныхъ, I-VIII)

Канцелярія открыта для справокъ ежедн. отъ 11 час. утра до 1 час. дня.

BANQUE INDUSTRIELLE DU CENTRE

85, rue de Richelieu, 85, Paris (2). Tél.: Louvre 09 - 11' Centr. 35 - 67.

Текущіе счета и вклады, биржевыя операціи, комиссіонныя порученія и ссуды.

Переводъ денегъ въ Россію и др. страны, а также продовольственныхъ посылокъ

съ предст. обратн. росписокъ. — ПОКУПКА РУССКИХЪ БУМАГЪ. ДѢЛАЙТЕ СБЕРЕЖЕНІЯ, покупая гарантированные Франц. Правительствомъ ВЫИГРЫШНЫЯ (съ процентами) облигаціи.

«CRÉDIT NATIONAL», «CRÉDIT FONCIER», «VILLE DE PARIS»

ВЫИГРЫШИ 1.000.000, 500.000, 100.000, 50.000 фр. и др. ЕЖЕМѢСЯЧНО

БЛИЖАЙШІЙ РОЗЫГРЫШЪ 1 ІЮНЯ И 1 ІЮЛЯ. Облигаціи отъ 60 фр. Ссуды до 8 проц. ст. Проспекты съ таблицами выпущен. билетовъ и свѣдѣнія объ операціяхъ на Парижской Биржѣ высылаются по первому требованію; корресп. по-русски.

РУССКІЙ
Высшій Техническій Институтъ
во Франціи

1. АКАДЕМИЧЕСКІЙ ФАКУЛЬТЕТЪ

Отдѣленіе: Инженерно - Строительное и Электро - Механическое. Лекціи, лабораторныя и практическія занятія по вечерамъ. Полный курсъ 3 года. Пріемн. экзам. въ сент. Оконч. ср. шк. позже 29 г. безъ экзам. Начало занятій на подг., I и II к. — 3 октября Откр. пріемъ прошеній.

2. ФАКУЛЬТЕТЪ ЗАОЧНАГО ПРЕПОДАВАНІЯ

Отдѣленія: Инженерно - Строит., Электро - Технич.,Механич., Химич., Коммерч., Агроном., Общеобразоват. (Гимназія и Реальное уч.). Иностр. языки — Французскій, Англійскій и Нѣмецкій. — Пріемъ студентовъ непрерывный въ теченіе года. Печатные курсы высылаются по почтѣ во всѣ страны.

По окончаніи курса выдается
ДИПЛОМЪ ИНЖЕНЕРА.

Требуйте программы Института.
INSTITUT SUPERIEUR
TECHNIQUE RUSSE EN FRANCE.
10, Boul. Montparnasse, Paris (15):

РУССКАЯ МОЛОЧНАЯ ФЕРМА
Льва ИВАНОВА
По методамъ Русскаго приготовленія.
Всегда свѣжіе сливки, сметана, творогъ, молоко.
9, rue Lakanal, Paris (15).
Tél. Vaugirard 63-66. Métro: Commerce
Autobus: Y.

ЭСТОНІЯ
«Часовой» продается въ
Wene Raamat. Harju tan 39, Tallin Esthonie.

ЛАТВІЯ
«Часовой распространяется у г. Дидковскаго
Valna ielu 43-45. *Riga*

Автомобильная школа МАРБЕФЪ
ПРИ ГАРАЖѢ МАРБЕФЪ

Самый большой гаражъ въ Парижѣ въ районѣ Champs-Elysées въ 10 этажей на 1000 машинъ

32-34, rue Marbeuf.
Tél. Elysées 58-83, 97-61 et la suite...
Mètre: Marbeuf et R. P. Ch.-Elysés

Самая серьезная и добросовѣстная подготовка по автомобильной ѣздѣ и механикѣ на машинахъ и учебныхъ приборахъ пов. конструкціи.

КРОВОЧИСТИТЕЛЬ

СПБ. Колокольная 11. Дѣло сущ. съ 1893 г.
АВРАНИНЪ

Индійскій бальзамъ — безвредн. раст. сокъ, соверш. очищ. кровь отъ вредныхъ микроб. и заразы. Послѣ перв. пріем. бальзама больной чувств., какъ организмъ, измучен. болѣзн., наполн. нов. силами. На 3-5 день больн. уже чувств. облегч., а послѣ мѣс. всяк. леч. становится излишнимъ, потому что бол. побѣждена и силы возстановлены, не приход. даже повтор. курса леченія, т. к. бол. радик. излеч. Авранином, котор. даетъ прекр. аппитетиъ, излечив., желуд. и кишечн. забол., быстро возстан. нервн. сист., излеч. полов. безспл. въ кор. срокъ. Полн. излѣч. при лѣченія сифилиса во всѣхъ стадіяхъ и во всѣхъ его послѣдствіяхъ: сухот спин. мозга (табесъ), туберк. легкихъ, безсиліе, слабость, малокровіе, прогрессивн. парл., трипперъ, люпусъ или волчанка, псоріазисъ, экзема, сикозъ, падучая болѣзнь (эпилепсія), туберк. костей и золотуха. Объ излѣченіи этихъ болѣзн. имѣются десятки тыс. нотар. и письм. благодарн. Бальзамъ премир. на европ. выст. съ нагр. золот. мед. Треб. на всѣхъ язык. брош. Почт. расх. 2 фр. **АВРАНИНЪ** продается въ аптекахъ, а гдѣ его нѣтъ, высыл. нал. платеж. Требованія направлять **по адресу: ЛАБОРАТОРІЯ АВРАНИНЪ: 6, rue Maublanc, Paris (15e). Tél. Vaugir. 65 - 69. Métro: Vaugirard.**

ЛАБОРАТОРІЯ **A. B. C.**
31, Chaussée d'Antin, Paris (9).

РАДІЙ и ПРЕПАРАТЫ РАДІОАКТИВНЫЕ

Половсе безсиліе излѣчивается радіоактивной мазью. Незамѣтное примѣненіе. Вѣрный результатъ. Банка — 45 фр. Курсъ лѣченія (3) — 120 фр.

Трипперъ и всѣ выдѣленія остро. хрон. прекращается радіоактивными бужами. Легкое примѣн. Быстр. и поразит. рзультаты. Курсъ лѣченія (10 бужъ) — 100 фр.

Простатитъ уничтожается радіоактивными свѣчками. Немедленный результатъ. Коробка изъ (6 св.) — 50 фр.

Метритъ бѣли опоздан. Радикальное лѣченіе Радіоактив. препаратами, (ovules). Коробка изъ 6 — 35 фр. 3 кор. — 100 фр.

Для справокъ и заказовъ:
Laboratoire A. B. C. 31, Chaussée d'Antin, Paris (9e).

IMPRIMERIE «PASCAL». 13, RUE PASCAL. PARIS.

LE GÉRANT : J. BERRODIER

4-й годъ
№ 80

ЧАСОВОЙ

15 Мая
1932 г.

ОРГАНЪ СВЯЗИ РУССКАГО ВОИНСТВА ЗА РУБЕЖОМЪ ПОДЪ РЕДАКЦІЕЙ
В. В. ОРѢХОВА и ЕВГЕНІЯ ТАРУССКАГО

«LA SENTINELLE» Boîte Postale N° 21 Asnières (Seine) ● Bi-mensuelle

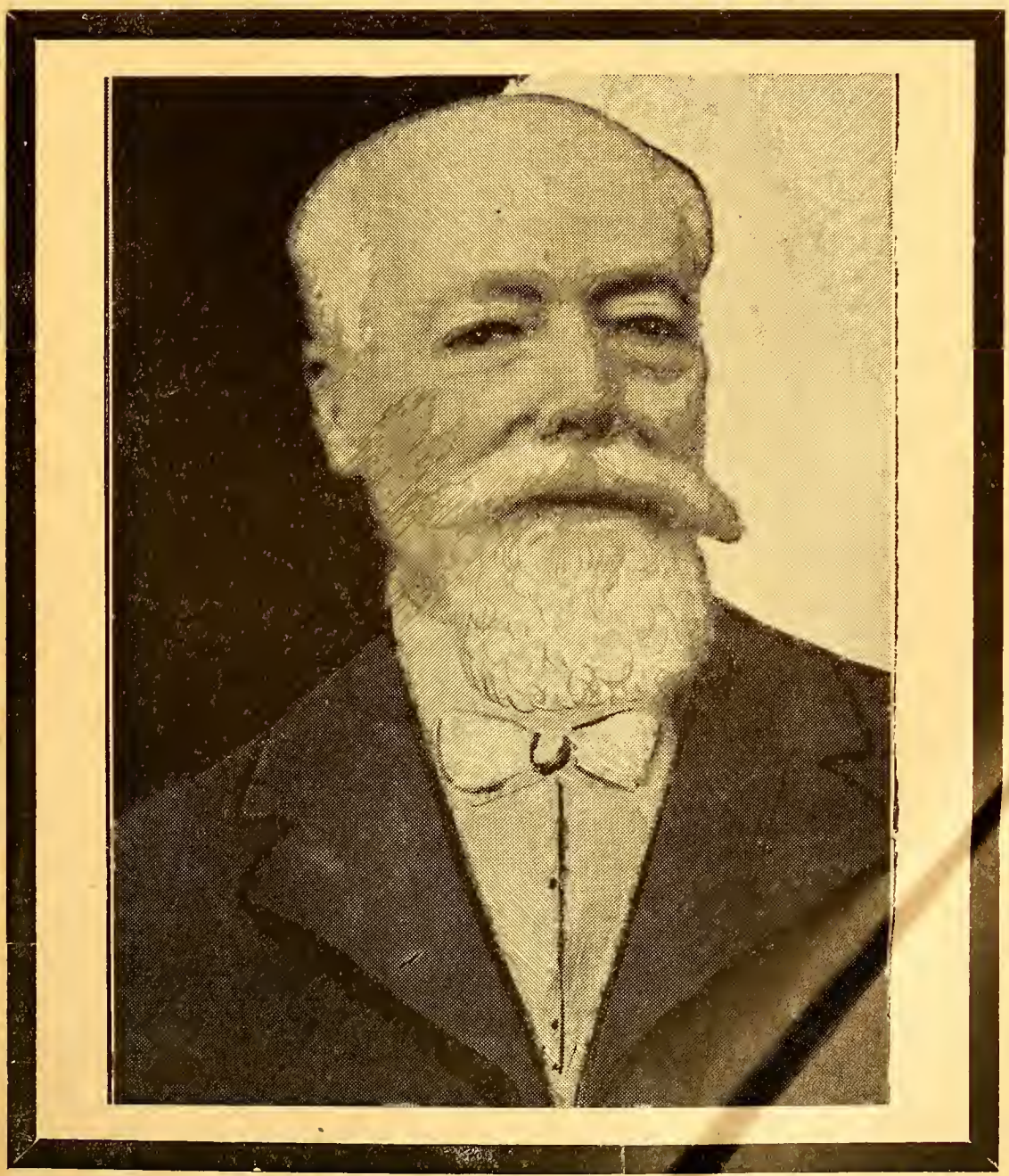

-|- PAUL DOUMER
Président de la Republique Française

ЧАСОВОЙ

Органъ связи русскаго воинства за рубежомъ подъ редакціей **В. В. Орѣхова и Евгенія Тарусскаго.**

Военно-морской отдѣлъ: **С. К. Терещенко.**

РЕДАКЦІЯ. 29, rue du Colisée Paris (8).
Tél.: Elysées 07-55.

Пріемъ отъ 11 до 1 часу дня.

Во Франціи 3 франка. Заграницей 4 франка.

DIRECTEURS: B. OREKHOFF et E. RYCHKOFF

Русскій Обще-Воинскій Союзъ

Распоряженія Предсѣдателя Р. О. В. С. по 3 мая 1932 г.

№ 6. 1 марта 1932 г.:

Вслѣдствіе ходатайства Начальника IV Отдѣла Р. О. В. Союза: опредѣляется на службу: удаленный со службы на основаніи ст. 167 Устава Дисциплинарнаго подпоручикъ Трофименко, Василій, съ зачисленіемъ въ Крагуевацкій Отдѣлъ Общества Русскихъ Офицеровъ въ Королевствѣ Югославіи.

№ 7. 1 марта 1932 г.:

Освобождается по прошенію: генералъ-отъ-инфантеріи Флугъ отъ должности Предсѣдателя Раіоннаго Правленія Общества Русскихъ Офицеровъ Генеральнаго Штаба IV Отдѣла Р. О. В. Союза.

№ 8. 11 марта 1932 г.:

Переводится: Константиновскаго Военнаго Училища подпоручикъ Дмитіевъ, Евгеній, въ Корниловскій Ударный полкъ.

№ 10. 17 марта 1932 г.:

Удаляется со службы: на основаніи 167 ст. Устава дисциплинарнаго, изд. 1919 года: Крагуевацкаго Отдѣла Общества Русскихъ Офицеровъ въ Королевствѣ Югославіи Капитанъ Константиновъ Вадимъ, 54 пѣх. Минскаго полка штабсъ-капитанъ Суккъ, Николай и Алексѣевскаго артиллерійскаго дивизіона Подпоручикъ Лабинскій, Николай.

№ 11. 21 марта 1932 г.:

Назначается: Генералъ-отъ-инфантеріи Зегеловъ — Предсѣдателемъ Раіоннаго Правленія Общества Русскихъ Офицеровъ Генеральнаго Штаба IV Отдѣла Р. О. В. Союза.

№ 12. 23 марта 1932 г.:

Возстанавливается въ чинѣ подполковника Дроздовскаго Артиллерійскаго Дивизіона подпоручикъ Гудимъ-Левковичъ.

№ 13. 27 марта 1932 г.:

Возстанавливается въ чинѣ Есаула, разжалованный въ рядовые приказомъ генерала Врангеля 1925 года, № 72, Кубанскаго Техническаго Баталіона, Васекцій, Митрофанъ.

№ 14. 28 марта 1932 г.:

Освобождается, вслѣдствіе отъѣзда изъ Детройта, Начальникъ Отдѣленія Р. О. В. Союза въ Детройтѣ, генеральнаго штаба генералъ-маіора Имнадзе — отъ занимаемой должности.

№ 15. 9 апрѣля 1932 г.:

Переводится: Алексѣевскаго пѣхотнаго полка подпоручикъ Перепеловскій — въ Константиновское Военное Училище.

№ 17. 11 апрѣля 1932 г.:

Переименовывается: окончившій Медицинскій Факультетъ Софійскаго Университета, Старшій Медицинскій Фельдшеръ Корниловскаго Ударнаго полка Феодоровъ, Сергѣй — въ Военные Врачи, съ назначеніемъ Младшимъ Врачемъ Корниловскаго Ударнаго полка.

№ 18. 11 апрѣля 1932 г.:

Зачисляется: по ходатайству Начальника II Отдѣла, исключенный изъ состава Р. О. В. Союза Приказомъ 1931 г. № 41, полковникъ Можаровскій — въ Русскій Обще-Воинскій Союзъ (по Отдѣлу Общества Галлиполійцевъ и Союзу Русскихъ Офицеровъ въ Венгріи).

27 апрѣля 1932 г., № 20.

Освобождается: ген. отъ инф. Зегеловъ отъ должности предсѣдателя Центральнаго Правленія Общества Русскихъ Офицеровъ въ Югославіи, вслѣдствіе назначенія его Предсѣдателемъ Раіоннаго Правленія Общества Офицеровъ Генеральнаго Штаба IV Отдѣла Р. О. В. Союза.

Назначается: Генералъ-лейтенантъ Розальонъ-Сошальскій — Предсѣдателемъ Ценнральнаго Правленія Общества Русскихъ Офицеровъ въ Югославіи.

3 мая № 23. **Назначаются:** Ген.-маіоръ Ивановъ, Леонидъ — предсѣдателемъ Отдѣленій Р. О. В. Союза въ Бразиліи,

Капитанъ Мацылевъ, Георгій — Предсѣдателемъ Отдѣленія Р. О. В. Союза въ Уругваѣ.

Подлинные подписалъ: Генералъ **Миллеръ.**

Скрѣпилъ: Генералъ-лейтенантъ **Стоговъ.**

П. ПРИКАЗАНІЕ РУССКОМУ ОБЩЕВОИНСКОМУ СОЮЗУ.

№ 2. 3 апрѣля 1932 г.:

Ввиду поступающихъ запросовъ, Предсѣдатель Р. О. В. Союза приказалъ: 1) подтвердить, что молодые люди, принимаемые въ войсковыя части, полковыя объединенія и воинскіе союзы — должны подчиняться всѣмъ правиламъ, установленнымъ для чиновъ данной организаціи: обязательные денежные взносы и проч., и разъяснить, что все остальное, сопряженное съ поступленіемъ молодыхъ людей въ воинскія организаціи и съ пребываніемъ ихъ въ нихъ, устанавливается Начальникомъ или Предсѣдателемъ организаціи и никакихъ дополнительныхъ указаній по сему вопросу давать со стороны Главнаго Командованія не предполагается;

2) указать, что пріемъ молодыхъ людей въ возрастѣ свыше 30-ти лѣтъ допускается въ видѣ исключенія, съ разрѣшенія командировъ частей и предсѣдателей Союзовъ.

Справка: Положеніе о пріемѣ въ воинскія организаціи Р. О. В. Союза молодыхъ людей, ранѣе въ войскахъ не служившихъ, утвержденное 30 мая 1930 года.

Подлинное подписалъ: Генералъ-лейтенантъ

Стоговъ.

Les jours de deuil

La France, en deuil, pleure le grand et ferme pilote, en qui elle avait mis toute sa confiance et qui tombe en soldat, comme ses quatre fils morts glorieusement sur le champs de bataille.

La Rédaction de « La Sentinelle » est douloureusement émue et profondément indignée, comme la France entière, de l'abominable attentat contre le Chef de l'Etat. Forcés par les événements à quitter notre Patrie, nous, Russes antibolchéviques, considérons la France comme notre seconde Patrie. Le coup porté à la France est un coup porté au cœur même de l'émigration russe. Ce n'est qu'un ennemi de la Russie qui a pu le faire.

REDACTION

Обращеніе русскихъ организацій къ Предсѣдателю Совѣта Министровъ г. Тардье.

Monsieur le Président,

Au nom de tous les réfugiés russes fidèles à l'amitié qui a si longtemps uni le peuple russe et le peuple français, nous venons vous exprimer l'horreur que nous inspire l'odieux attentat commis contre la personne vénérée de M. le Président de la République. Le fait que l'auteur de cet attentat est un individu d'origine russe, rend ce crime encore plus douloureux pour nous et provoque chez nous une indignation d'autant plus forte. Nous ne saurions assez stigmatiser l'acte atroce et insensé de cet indigne forcené.

Accoutumés de longue date à partager de plein cœur tout ce qui touche la France, qui nous a si généreusement accueillis et nous a accordé une si cordiale hospitalité, nous nous associons, cœur et âme, au deuil qui frappe si cruellement toute la nation française.

Permettez-nous, monsieur le Président, de nous adresser à vous pour exprimer en votre personne à toute la France les sentiments qui nous animent.

Veuillez agréer, Monsieur le Président, l'assurance de notre très haute considération.

Signé: Comte Kokovtzoff, ancien président du Conseil; M. Maklakoff, ancien ambasadeur de Russie à Paris; de Giers, doyen des ambassadeurs de Russie; Paul Milioukov, ancien ministre des Affaires étrangères du gouvernement provisoire; A. Kartachoff, ancien ministre des Cultes du gouvernement provisoire; Général E. de Miller, président de la Fédération Générale des An. Combattants Russes; N. Avxentieff, ancien ministre de l'Intérieur du gouvernement provisoire; Michel Federoff, ancien membre de la Douma; J. Rubinstein, du Comité des émigrés russes; Nolde, baron de Schilling, A. Konovaloff, A. Kroupensky, général M. Kalnitsky; N. Saviteh; André Mandelstam; M. Bernatzky; le métropolite Euloge, archevêque des Eglises russes en Europe occidentale; Charles Miller; Petroff; N. Basily; G. Tatistcheff; N. Raffavoliteh.

Письмо Госпожѣ Думеръ отъ Собранія Русскихъ Общественныхъ Организацій, состоявшагося 7 мая въ помѣщеніи газеты «Возрожденіе».

Madame,

L'horrible crime qui vient de Vous atteindre, ainsi que la France entière, d'une façon aussi tragique qui émeut jusqu'au fond l'âme de tous les émigrés Russes restés fidèles à l'union Franco-Russe qui ont trouvé l'asile hospitalier en France.

Les émigrés Russes tiennent à Vous exprimer sans retard leur profonde sympathie et Vous dire que le malheur de la France est en même temps le leur.

La douleur qu'ils éprouvent est d'autant plus vive que le défunt Président était un ami éprouvé de la Russie.

Croyez, Madame, que le souvenir de l'illustre homme d'Etat Français restera à tout jamais sacré pour tous les Russes, non seulement de cette génération, mais aussi de la Russie régénérée.

Veuillez agréer, Madame, l'hommage de notre profond respect et nos condoléances profondément émues.

ОБРАЩЕНІЕ КЪ ГЕНЕРАЛУ ВЕЙГАНУ И АДМИРАЛУ ДЮРАНУ-ВЬЕЛЮ

Генералъ Е. К. Миллеръ, адмиралъ М. А. Кедровъ, ген. А. П. Богаевскій и ген. М. П. Кальницкій, отъ имени Обще-Воинскаго и Военно-Морского Союзовъ, отъ всѣхъ казаковъ, проживающихъ во Франціи, Союза казаковъ участниковъ войны и Зарубежнаго Союза Русскихъ Инвалидовъ, обратились, 10-го мая, къ г-ну вице-президенту Высшаго Военнаго Совѣта, генералу Вейгану и къ г. начальнику морского генеральнаго штаба адмиралу Дюрану-Вьелю съ письмомъ, въ которомъ выражаютъ имъ чувства глубокаго потрясенія и единодушнаго негодованія, охватившія, при извѣстіи объ ужасномъ злодѣяніи, всѣхъ русскихъ комбатантовъ, во всѣхъ концахъ свѣта.

6 Мая

Съ чувствомъ ужаса, отвращенія и боли вся русская эмиграція единодушно восприняла вѣсть о подломъ убійствѣ Перваго Гражданина Франціи, лучшаго изъ ея сыновъ, отдавшаго всю свою жизнь служенію Родинѣ, Президента Республики Поля Думера.

Франція, ставшая для многихъ изъ насъ второй родиной, давшая намъ пріютъ и предоставившая намъ свободу и право на жизнь, понесла тяжкую утрату...

Французскій народъ, сыны котораго боролись вмѣстѣ съ нами за общіе идеалы, долженъ понять, какое чувство глубокой горечи и твердаго осужденія безумнаго преступленія испытываемъ всѣ мы, независимо отъ нашихъ взглядовъ и политическихъ группировокъ.

Для насъ ясно, кто стоитъ за физическимъ убійцей. Четырнадцать лѣтъ мы ведемъ борьбу съ врагомъ человѣчества, четырнадцать лѣтъ мы говоримъ, что до тѣхъ поръ, пока большевизмъ не будетъ уничтоженъ усиліями всего міра, будутъ продолжаться убійства, нападенія изъ-за угла, поощренія преступнымъ сообществамъ и будетъ усиливаться страшная провокація.

Первый ударъ французскому престижу и русской эмиграціи — вѣрному другу Франціи, нанесли большевики похищеніемъ генерала Кутепова. Въ тѣ дни газета «Либертэ» писала: «Если мы это простимъ большевикамъ, то они скоро похитятъ у насъ Президента Республики». Въ тѣ дни это звучало ироніей, теперь, увы, эта страшная шутка претворилась въ дѣйствіе...

Платный органъ московскихъ бандитовъ «Юманитэ» пишетъ о томъ, что русская эмиграція хотѣла повторить дѣло Принципа. Но на этотъ разъ большевики перехитрили... Вся французская пресса, все французское общественное мнѣніе поняло, что только желаніемъ до выборовъ нанести ударъ Франціи, что только стремленіемъ возбудить противъ эмиграціи народныя страсти можетъ быть объяснено чудовищное убійство Главы Французской Націи. Оно могло быть выгодно только большевикамъ и опубликованныя правительствомъ данныя всецѣло подтверждаютъ это.

Большевики, чувствуя свою полную безнаказанность, наглѣютъ съ каждымъ годомъ и пользуются самыми чудовищными средствами для внесенія раздоровъ и ужаса въ ненавистный имъ культурный міръ. Нужно ожидать еще и еще новыхъ преступленій, новыхъ провокацій, — это будетъ продолжаться до тѣхъ поръ, пока міръ не пойметъ той страшной опасности, которую ему несетъ III Интернаціоналъ, глумящійся надъ совѣстью, честью и свободой культурнаго человѣчества.

Въ эти страшные и тяжелые дни національнаго траура Франціи, Русскій Національный Флагъ подернутъ траурнымъ крепомъ, всѣ мысли и чувства русской эмиграціи находятся тамъ, гдѣ лежитъ прахъ Великаго Гражданина Франціи, павшаго отъ руки агента III Интернаціонала, и гдѣ благородная французская женщина, несчастная вдова, потерявшая на полѣ чести четырехъ сыновей, оплакиваетъ того, кто, подобно своимъ дѣтямъ, погибъ жертвой Долга и служенія Родинѣ.

Но мы думаемъ и о томъ, что «поднявшій мечъ, отъ удара меча погибнетъ»... Близится время, когда цѣною тяжкихъ потерь и жертвъ, государства, наконецъ, осознаютъ всю преступность большевизма и примутъ твердое рѣшеніе борьбы съ нимъ до полнаго его уничтоженія. Тогда Русскіе воины будутъ счастливы исполнить свой долгъ до конца.

В. Орѣховъ.

Генералъ Врангель среди кадетъ 8 класса Донского Имп. Александра III Корпуса (Югославія 1925 годъ). Слѣва отъ Главнокомандующаго ген. Перретъ (дижерторъ корпуса), второй справа ген.-лейт. П. А. Кусонскій.

ДѢЛО ВРАНГЕЛЯ

(Къ четвертой годовщинѣ смерти Главнокомандующаго)

Закончивъ вооруженную борьбу на югѣ Россіи и уведя свою армію и флотъ на чужбину, — генералъ Врангель предвидѣлъ, что русская національная сила, даже разоруженная и разсѣянная по всему міру, станетъ объектомъ самыхъ ожесточенныхъ нападеній со стороны большевиковъ и Ш Интернаціонала вообще. Защитить эту силу отъ всѣхъ ожидающихъ ее ударовъ и сохранить ее отъ полнаго распыленія и уничтоженія стало первѣйшей задачей покойнаго Главнокомандующаго и его вѣрныхъ соратниковъ. По геніальному плану Вождя, армія была переформирована въ Обще-Воинскій Союзъ, въ средѣ котораго всѣ другъ друга знали и всѣ другъ за друга ручались.

Прошло болѣе десяти лѣтъ и сейчасъ уже ясно обозначилась вся разумность и исключительная полезность этой мѣры. Бѣлымъ военнымъ массамъ была обезпечена внутренняя взаимная матеріальная и моральная поддержка и внѣшнее авторитетное представительство передъ правительствами иностранныхъ государствъ. Обозначилось единство дѣйствія, единомысліе и полная невозможность проникновенія въ братскую воинскую среду коммунистическихъ провокаторовъ и агентовъ. Въ то время, какъ неорганизованные или плохо защищенные внутренній спайкой общіе слои эмиграціи — неоднократно прорывались штурмами коммунистической провокаціи, Р. О. В. С. и братскій ему В.-Морской Союзъ — представляли собою монолитную и непроницаемую для враговъ массу. Эта масса неоднократно подвергалась внѣшнимъ ударамъ, какъ непосредственно исходившимъ отъ большевиковъ и Ш Интернаціонала, такъ и направленнымъ, увы, со стороны тѣхъ эмигрантских узко-партійныхъ групировокъ и отдѣльныхъ безотвѣтственныхъ лицъ, которые стараясь раскоть единство Р. О. В. Союза, «не вѣдали, что творили», ибо по близорукости своей и партійной слѣпотѣ до сихъ поръ не осознали, что они подымали руку на самое цѣнное и духовно крѣпкое, что было и есть въ зарубежной Россіи — воинскій орденъ нищихъ-рыцарей, неподкупныхъ и навсегда запечатлѣвшихъ въ своихъ сердцахъ вѣрность своему Отечеству.

Военные массы шли мимо этихъ послѣднихъ нападокъ, даже не чувствуя къ нимъ озлобленія, и скорѣе относясь къ нимъ съ чувствомъ сожалѣнія, видя въ нихъ только неразумное и безполезное растрачиваніе національныхъ силъ, которыя, при другомъ руководствѣ и направленіи, могли бы честно заполнить ряды противобольшевистскаго фронта.

Но громадной сопротивляемости (которая и была блестяще оказана) потребовали зато непосредственные удары Ш Интернаціонала, нанесенные за прошедшее десятилѣтіе Р. О. В. С., который слилъ въ себѣ всѣхъ бывшихъ бѣлыхъ бойцовъ.

Изъ этихъ многочисленныхъ и всегда подло наносимыхъ ударовъ выдѣляются по жестокости и масштабу три главныхъ — стамболійскій, похищеніе генерала Кутепова и, наконецъ, послѣдняя гнуснѣйшая и отвратительная провокація 6-го мая, которой Ш Интернаціоналъ разсчитывалъ нанести двойной и одновременный ударъ по центру россійской бѣлой эмиграціи и по «имперіалистической» Франціи...

Генералъ Врангель въ Сплитѣ (Югославія) въ 1925 г. (слѣва ген.-л. П. А. Кусонскій)

Къ счастью самымъ опытнымъ злодѣямъ, убійцамъ и провокаторамъ также свойственно ошибаться въ расчетахъ. «Планетарная провокація 6 мая» съ первыхъ же часовъ кошмарнаго акта — была правильно понята и учтена благородной французской націей и ея правительствомъ. Выборъ преступнаго исполнителя оказался неудачнымъ, а вся гнусная маскировка его слишкомъ грубой и неубѣдительной. Ш Интернаціоналъ по своему матеріалистическому духу не можетъ имѣть идейныхъ и жертвенныхъ бойцовъ и принужденъ искать исполнителей своихъ злодѣйскихъ плановъ или среди умственно ненормальныхъ или среди низкихъ и продажныхъ личностей, отъ чего общая «стройность», хотя бы и дьявольски-геніально задуманнаго злодѣйства — неизбѣжно нарушается и позорно рушится.

Ударъ, хотя бы и блистательно задуманный, разбивается о монолитность и крѣпость сплоченныхъ массъ и не достигаетъ забронированнаго «бѣлаго» сердца.

Преклонимся же благоговѣйно, въ день печальной четвертой годовщины, передъ памятью нашего доблестнаго Главнокомандующаго, создавшаго еще при жизни своей твердыню нашего духа, защищающую насъ, даже безоружныхъ, разсѣянныхъ и нищихъ...

Е. Тарусскій.

Памяти Главнокомандующаго

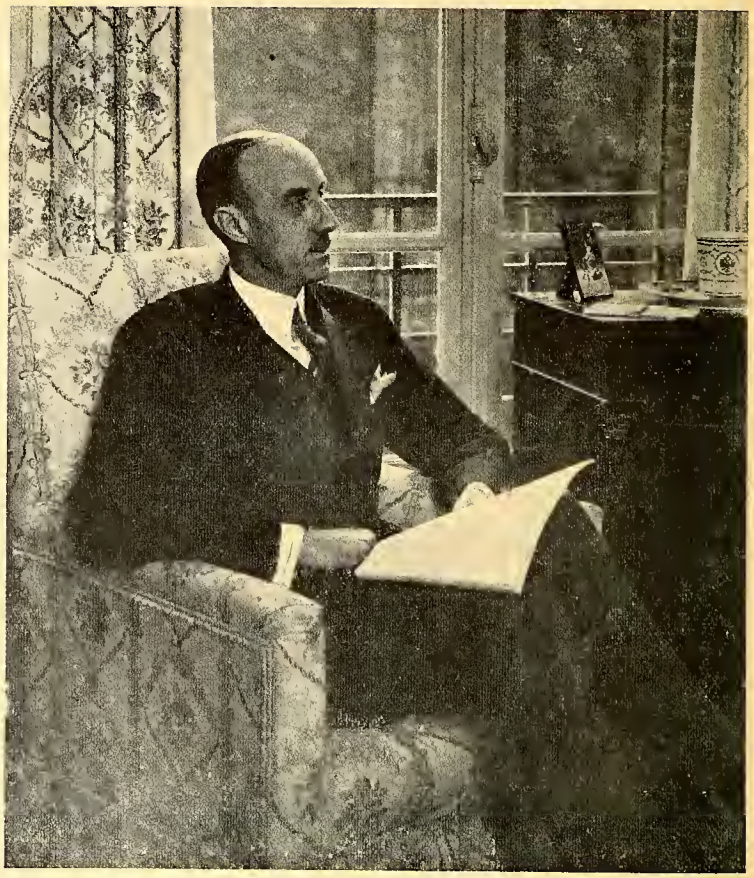

Послѣдняя фотографія ген. Врангеля, снятая въ Парижѣ въ октябрѣ 1927

Съ покойнымъ Генераломъ Врангелемъ мнѣ привелось много и долго соприкасаться — и въ боевой обстановкѣ, и въ штабной работѣ во время гражданской войны, и, наконецъ, на чужбинѣ; само собой разумѣется, что въ высшей степени яркая и выдающаяся фигура Главнокомандующаго не могла не оставить въ моемъ сознаніи глубокихъ слѣдовъ, но три момента, три воспоминанія особенно рѣзко врѣзались въ память и о нихъ я хочу разсказать.

27 октября 1920 года, когда стало совершенно ясно, что фронтъ на Перекопѣ переживаетъ жестокій кризисъ, и катастрофа неизбѣжна, Генералъ Врангель выѣхалъ изъ Севастополя въ Джанкой для свиданія съ Генераломъ Кутеповымъ и, по дорогѣ, въ Симферополѣ, пригласилъ слѣдовать вмѣстѣ съ собой Генерала Абрамова (тогда Командующаго 2 арміей) и меня, какъ начальника штаба 2 арміи. Докладъ Генерала Кутепова въ Джанконѣ былъ кратокъ, оба Генерала были сумрачны, сосредоточены, но никакихъ попрековъ, никакихъ сѣтованій, ни одного лишняго слова не было сказано. Обастановка была ясна, нужно было принимать опредѣленное рѣшеніе — и это рѣшеніе, отвѣтственное рѣшеніе огромной важности, заканчивающее бѣлую вооруженную борьбу 1918-20 годовъ на югѣ Россіи, приводившее къ эвакуаціи болѣе 100 тысячъ человѣкъ, **было принято безъ колебаній.**

«П. А., напишите по старой памяти приказъ», сказалъ мнѣ Генералъ Врангель, давъ самыя краткія указанія — о времени и пунктахъ посадки для корпусовъ и дивизій — и тотчасъ же подписалъ этотъ приказъ.

Черезъ нѣсколько дней, 3 ноября, къ флотиліи, только что отплывшей отъ Керчи съ посаженными на суда Донскими и, частью, Кубанскими и Терскими частями, подошелъ «Гайдамакъ» съ Адмираломъ Н. Н. Машуковымъ, командированнымъ Главнокомандующимъ, чтобы доставить къ нему Командующаго 2 арміей или начальника штаба для доклада о томъ, кто именно былъ посаженъ въ Керчи и какъ прошла погрузка 2 арміи. Генералъ Абрамовъ приказалъ идти на «Гайдамакѣ» мнѣ. Около 10 час. вечера мы подошли къ «Генералу Корнилову», стоявшему въ открытомъ морѣ, поднялись по трапу и были приняты Генераломъ Врангелемъ, которому я и доложилъ о вполнѣ успѣшномъ завершеніи погрузки всѣхъ частей 2-й арміи.

Такимъ образомъ (Керчь по времени отбытія транспортовъ была послѣдней) эта трудная операція отхода и посадки на суда всей дравшейся въ Крыму арміи была закончена, и эскадра Адмирала Кедрова съ транспортами взяла курсъ на Константинополь.

Меня поразила въ эту ночь та энергія, которую я почувствовалъ въ каждомъ словѣ и жестѣ Генерала Врангеля; я видѣлъ передъ собой человѣка, не окончившаго какое то дѣло и собирающагося отдохнуть, а приступающаго къ чему то, къ какой то новой борьбѣ, къ которой какъ бы рвались всѣ его

ПОСЛѢДНІЯ МИНУТЫ КРЫМА...

Генералъ Врангель въ сопровожденіи командующаго флотомъ в.-адмирала Кедрова на Графской пристани въ Севастополѣ.

силы: онъ развивалъ мнѣ мысль о необходимости во что бы то ни стало сохранить армію, крайнюю желательность прибѣгнуть къ помощи печати, развить пропаганду и т. д. **Былъ не упадокъ ,а подъемъ духа,** характеризующій крупныхъ людей, вождей Божьей милостью, **которые никогда оружія не складываютъ.**

Третье воспоминаніе — гибель 15 октября 1921 года «Лукулла», протараненнаго на рейдѣ Босфора итальянскимъ пароходомъ «Адріа». Какъ извѣстно, въ моментъ столкновенія Генералъ Врангель съ своей женой и адъютантомъ, Есауломъ Н. Д. Ляховымъ гуляли въ Стамбулѣ и я, какъ живший тогда въ посольствѣ, прибылъ на мѣсто гибели яхты раньше Генерала. Черезъ нѣкоторое время и онъ подошелъ къ тому мѣсту, гдѣ ранѣе стоялъ «Лукуллъ». Какъ сейчасъ вижу передъ собой Ольгу Михайловну, которая, какъ мнѣ показалось, не повѣрила, что яхта дѣйствительно пошла ко дну, и хорошо помню, насколько внимательно я слѣдилъ за выраженіемъ лица Главнокомандующаго и за каждымъ его словомъ. Спросивъ о томъ, всѣ ли люди спаслись и кого именно пока не досчитываются и сказавъ нѣсколько словъ женѣ, онъ тотчасъ же отвелъ меня въ сторону и началъ распрашивать, какія письма получены отъ Генерала Шатилова о результатахъ его хлопотъ по разселенію арміи на Балканахъ — эта забота не давала ему покоя, это было главнымъ, на чемъ были сосредоточены всѣ его душевныя силы, все остальное и даже гибель «Лукулла» были второстепеннымъ.

Генералъ Врангель былъ самимъ воплощеніемъ борьбы; страстная, всеустремляющая воля къ борьбѣ, кипучая, неугасимая энергія, рѣшительность и готовность принять на себя любую отвѣтственность — вотъ тѣ достоинства покойнаго вождя, передъ которыми не можетъ не преклониться каждый, въ комъ бьется сердце воина.

П. Кусонскій.

ПО ПРИМѢРУ САМУРАЕВЪ...

САМОУБІЙСТВО КОРНЕТА С. Ф. ДМИТРІЕВА

Корнетъ Сергѣй Федоровичъ Дмитріевъ, участникъ Великой и гражданской войны, чернорабочій въ Парижѣ, покончилъ съ собой въ субботу, въ 6 час. 30 мин. вечера. Мотивъ самоубійства: онъ не могъ перенести позора, навлеченнаго на русское имя преступленіемъ Горгулова.

Въ записной книжкѣ, оставленной на столѣ, написана была за нѣсколько минутъ до смерти всего одна фраза: «Я умираю за Францію». Въ верхнемъ углу записки дата, въ нижнемъ — подпись.

Своей смертью С. Ф. Дмитріевъ хотѣлъ искупить злодѣяніе, совершенное русскимъ противъ государства, ставшаго второй родиной для многихъ русскихъ.

Военный отдѣлъ

Мысли о конницѣ

Ген.-отъ-кав. П. Н. КРАСНОВЪ.

Великая война — и это такъ естественно — заставила пересмотрѣть тактику и употребленіе отдѣльныхъ родовъ войскъ, а въ связи съ этимъ и самую ихъ организацію. Болѣе рѣзко коснулось это кавалеріи.

При сужденіи о тактическомъ примѣненіи того или другого рода войскъ, къ сожалѣнію, базировались, главнымъ образомъ, на опытѣ западнаго — французско - бельгійско - англо - американскаго фронта, какъ фронта лучше изученнаго и имѣющаго уже большую литературу. Если это дѣлали изслѣдователи — англичане, нѣмцы и французы — это вполнѣ понятно и простительно. Русскимъ изслѣдователямъ, казалось бы, слѣдовало болѣе внимательно отнестись къ опыту, полученному, на своемъ, восточномъ Русско - германо - австрійскомъ фронтѣ... Внимательное изученіе дѣйствій войскъ на немъ — а къ этому имѣется полная возможность, благодаря вполнѣ достаточнымъ трудамъ Генераловъ Н. Н. Головина, Зайончковскаго, Циховича, Бѣлаго, Свѣчина и многихъ другихъ — быть можетъ, освободило бы нѣкоторыхъ тактиковъ отъ опрометчивыхъ сужденій и рѣшеній, касающихся конницы.

На Западномъ фронтѣ очень скоро война обратилась въ **окопную,** при нынѣшней высокой техникѣ, по существу **крѣпостную** войну. Я не буду касаться причинъ этого явленія, парализующаго волю полководца, значенія его таланта, сводящаго доблесть войскъ до терпѣнія и умѣнія умирать — это отвлекло бы слишкомъ далеко отъ цѣли моей статьи. Окопная война естественно исключала широкую дѣятельность конницы, дѣлала ее ненужнымъ родомъ войскъ.

На Русскомъ фронтѣ полевая война продолжалась болѣе года. Только къ зимѣ 1915 года Русская

армія начала замыкаться въ окопы, подражая иностраннымъ образцамъ веденія войны, но и замыкаясь въ нихъ, она старалась не дать войнѣ характера безжалостнаго избіенія людей снарядами и газами противника и топтанія на мѣстѣ, какъ это было на Западѣ. На Русскомъ фронтѣ были «прорывы», когда вдругъ земляная крѣпость разрушалась и войска на широкомъ фронтѣ въ нѣсколько десятковъ верстъ, а въ глубину и до ста верстъ выходили въ поле и получали возможность дѣйствовать по полевому. Являлись цѣли и для кавалеріи.

На Западѣ — отличныя и многочисленныя дороги, густою сѣтью покрывающія мѣстность, культурныя поля и сады, опутанные проволочными заборами, частыя каменныя селенія съ высокими каменными заборами, фермы и хутора, обращенныя въ маленькія крѣпости — все это создавало невозможность дѣйствовать конницѣ по конному и споспѣшествовало работѣ танковъ, броневыхъ машинъ, мотоциклетокъ, короче говоря, давало перевѣсъ огню. Кавалерія была безсильна и... ненужна.

На востокѣ — въ Польшѣ, Россіи, Буковинѣ и Галиціи, — рѣдкія деревни, еще того болѣе рѣдкія шоссейныя дороги, распутица, снѣгъ, громадныя лѣсныя, болотныя, а на югѣ степныя пространства, глубокія балки и овраги, отсутствіе препятствій для конницы, напротивъ затруднительность при работѣ машинами — все это открывало возможность нашей конницѣ работать, какъ ей и полагается — по конному. И наша конница блестяще показала себя въ минувшую войну. Она стремительно, не считая врага, атаковала конницу противника и такъ поставила себя, что врагъ боялся ея появленія. Атака 10-й кавалерійской дивизіи гр. Келлера у Волчковце, 8-21-го августа 1914 года, атака 12-го уланскаго Бѣлгородскаго полка 27 іюля (9 августа) подъ Волочискомъ, II-й уланскій Чугуевскій Ея Величества полкъ у Лопаювки 11 (24 августа), I-й Линейный казачій полкъ Кубанскаго казачьяго войска у Пышковцевъ, 10-23-го августа, ротмистръ Панаевъ съ эскадрономъ Ея Высочества 12-го гусарскаго Ахтырскаго полка у Гогатина 13/26-го августа и т. д. и т. д. Наша конница атаковала въ конномъ строю батареи противника — атака Л.-Гв. Коннаго полка 3-го эскадрона ротмистра Врангеля 6/19-го августа 1914 года подъ Каушеномъ, эскадрона Е. В. 17-го драгунскаго Нижегородскаго полка подъ Колюшками 11/24 ноября 1914 г., конница наша атаковала несчетное число разъ пѣхоту, какъ разстроенную такъ и побѣдоносную. Въ активѣ почти каждаго конна-

го полка Русской арміи имѣется одна, а то и нѣсколько конныхъ атакъ на разные роды войскъ. Недостатокъ мѣста заставляетъ меня быть краткимъ и отослать читателя къ трудамъ ген. Головина «Изъ исторіи кампаніи 1914 года на Русскомъ фронтѣ», «Мысли объ устройствѣ будущей Россійской вооруженной силы», къ спеціально описывающимъ конныя атаки книгамъ Гоштовта, Тихоцкаго, Сливин - скаго, къ статьѣ Мартынова въ № 78 «Часового» и другихъ.

Западные народы разочаровались въ конницѣ. Намъ нѣтъ причины въ ней сомнѣваться. Французы сократили свои кавалерійскія дивизіи до минимума (тутъ впрочемъ играли роль не только военныя соображенія, но и соображенія экономическія и отчасти политическія). Они отказались отъ дѣйствія въ конномъ строю большими массами, предоста - вивъ конныя атаки только разъѣздамъ, да эскадронамъ, рѣдко полкамъ, и не заботясь объ обученіи дѣйствію холоднымъ оружіемъ въ конномъ строю. Германская кавалерія бросила пики и прекратила обученіе дѣйствію саблями. (Какъ показала война ни австрійская, ни германская конница и раньше совершенно не умѣли владѣть холоднымъ оружіемъ на конѣ и становились легкой добычей нашей прекрасно обученной этому конницы, какъ только намъ удавалось достигнуть противника и столкнуться съ нимъ грудь съ грудью). Въ Англіи и Америкѣ появились на замѣну конницы особыя «механизированныя» дивизіи, состоящія изъ разнаго вида и вѣса танковъ, броневыхъ автомобилей, мотоциклетовъ и самокатовъ.

Въ красноармейской (менѣе) и въ зарубежной Русской военной литературѣ (болѣе) замѣчается увлеченіе огнемъ и стремленіе возможно болѣе «механизировать» кавалерію. Предложена, а въ красной арміи отчасти и проведена, новая организація кавалерійскаго полка, бригады и дивизіи. Эскадронъ утяжеленъ своими пулеметами и техническимъ эскадрономъ, оборудованнымъ, какъ добрый саперный батальонъ. Кавалерійскимъ полкамъ, въ цѣляхъ увеличенія ихъ самостоятельности придается своя конно-горная батарея, дивизіямъ предположено придать не только полевыя и гаубичныя батареи, но и тяжелыя, снабдить ихъ танками, броневиками, аэропланами, сдѣлать изъ кавалерійской дивизіи маленькую самостоятельную армію.

Все это привѣтствуется зарубежною прессою, какъ новость, какъ нужное и полезное достиженіе, основанное на опытѣ войны, западнаго фронта — прибавлю я, — и все это въ средѣ кавалерійскихъ боевыхъ офицеровъ вызываетъ недоумѣніе разочарованіе и огорченіе.

Все это — увлеченіе. Забвеніе свойствъ конницы, ея задачъ и назначенія. Только опять вернувшись къ правильному пониманію конницы и разсматривая ее, какъ отдѣльный родъ войскъ, имѣющій свои слабыя и сильныя стороны, имѣющій **свое** опредѣленное мѣсто и **свои** задачи на полѣ сраженія мы поймемъ, какъ вредно и пагубно для арміи въ ея цѣломъ такое увлеченіе тяжелой «техникой» въ кавалеріи и такое преклоненіе передъ огнемъ.

Оружіе кавалериста — **лошадь.**

Исходя изъ этого единственно правильнаго положенія (кавалерія — отъ слова caballus, — что значитъ лошадь) главныя **боевыя** задачи, даваемыя кавалеріи на полѣ сраженія должны быть такими, которыя можно и должно рѣшить **конною** атакою, боемъ **на конѣ — саблею и пикою.**

Я поясню это нѣсколько рѣзкимъ примѣромъ. Оружіе артиллеріи — пушка. Допустимъ, что кто нибудь сталъ отрицать это и доказывать, что пушка — это такъ себѣ «для большихъ оказій», что оружіемъ артиллеріи является и сабля и карабинъ и пулеметы (было и такое предложеніе снабдить батареи пулеметными взводами для самоохраненія — предложеніе, основанное на полномъ недовѣріи къ своей пѣхотѣ и недостойное приличной арміи) — и кинжалы, и сталъ бы водить орудійную прислугу въ конныя атаки, или съ карабинами наступалъ бы цѣпями, оставляя пушки въ тылу въ полномъ бездѣйствіи. Самое такое предположеніе представляется намъ нелѣпостью. Но, когда подобное продѣлываютъ съ конницей, когда ее спѣшиваютъ, это никому (кромѣ кавалеристовъ) нелѣпымъ не кажется.

Представимъ себѣ, что батарейный командиръ при обученіи батареи очень мало посвящалъ бы времени занятіямъ при орудіяхъ и стрѣльбѣ изъ

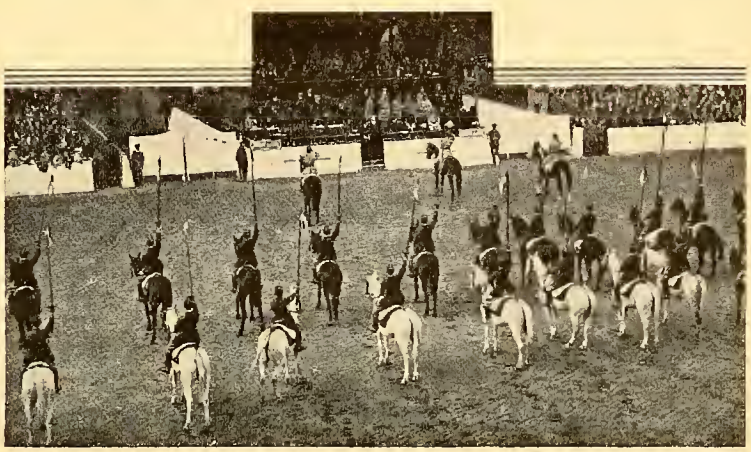

Французская Кавалерія. Офицеры Кавалерійской Школы на состязаніи «Конкуръ Ипикъ»

нихъ, но училъ бы стрѣльбѣ изъ карабиновъ и сабельной рубкѣ по преимуществу, — отъ такого командира отобрали бы батарею «въ два счета»... Никому такъ же не придетъ въ голову создать такую батарею, гдѣ было бы два орудія, но за то была бы пулеметная рота, техническая рота и стрѣлковый свой батальонъ.

Съ кавалеріей это продѣлывается.

Мы спѣшиваемъ кавалерію, когда надо и когда не надо, забывая, что спѣшенный полкъ даже и новой организаціи (со взводами въ 21 рядъ) полкъ «огневой» даетъ для пѣшаго боя около 500 стрѣлковъ при 8-ми тяжелыхъ пулеметахъ, 32-хъ ружьяхъ пулеметахъ и 16-ти гранатометахъ и, значитъ, можетъ бороться съ пѣхотнымъ батальономъ. Тотъ же полкъ, дѣйствующій природнымъ своимъ оружіемъ — **конемъ** — свободно бьетъ пѣхотный полкъ, а при удачѣ и болѣе того. Онъ въ извѣстныхъ случаяхъ на своемъ участкѣ можетъ рѣшить участь сраженія. Чему мы имѣемъ примѣры и **теперь,** въ послѣдней великой войнѣ.

Во имя чего?... справедливости что ли?... мы въ сраженіи спѣшиваемъ кавалерію и ведемъ ее пѣшкомъ огневымъ боемъ, вмѣсто того, чтобы дождаться удобнаго случая и тогда, **не жалѣя,** бросить ее въ конную атаку — на идущую ли на насъ конницу противника, на зарвавшуюся ли въ своемъ наступленіи и оторвавшуюся отъ своей артиллеріи пѣхоту, на самыя ли батареи и противника, вылѣзшія изъ за проволокъ и мѣняющія позиціи, на его ли тылы, куда вдругъ открылся доступъ и гдѣ находятся его аэропланныя базы, склады техническаго громоздкаго матеріала, гдѣ скучился нервный, легко подверженный паникѣ тыловой народъ съ лазаретами, перевязочными пунктами, интендантскими складами и т. п. Тамъ — поле дѣйствій кавалеріи, а не на одной линіи съ пѣхотой!

Если нельзя употребить кавалерію въ сраженіи на коняхъ — лучше **пусть остается неиспользованной и ждетъ другого случая.** Въ 1805-мъ году Кавалергарды бродили за арміей до тѣхъ поръ, пока Аустерлицъ не далъ имъ вѣчной міровой славы. Л.-Гв. Казачій Его Величества полкъ за всю кампанію 1812-1913 годовъ не имѣлъ ни одного серьезнаго дѣла, чтобы 4-го октября 1813 года завоевать безсмертіе въ Лейпцигской атакѣ... Перелистайте исторіи конныхъ полковъ — за цѣлые годы компаніи одно, два дѣла, но какихъ!! Это свойство конницы. Идти противъ него — отказаться отъ конницы, отказаться отъ побѣды, отказаться **отъ завершенія побѣды.**

Завершена ли побѣдою минувшая великая война? Если бы въ ноябрьскіе дни 1918 года, когда, разложившись и измѣнивъ своему Императору и долгу, дрогнула Германская армія и открыла фронтъ, за нею бросилась бы многочисленнная, хорошо сохраненная, ожидавшая этого момента четыре года конница французовъ и англичанъ — миръ подписывали бы не въ Версалѣ, а въ Потсдамѣ.

Если бы въ дни нашихъ успѣховъ — а сколько ихъ было! — конница не была бы спутана и затуркана — не были бы мы вмѣсто Кенигсберга у Франкфурта на Одерѣ, вмѣсто Львова за Краковымъ и не перелетѣли бы мы далеко за Карпатскія горы, въ Венгерскую долину?!

Конному духу, вѣрѣ въ свое оружіе — **коня** — надо учить конницу и въ этомъ воспитывать. Не угашать ея духа, а на войнѣ умѣло употреблять конницу, давая ей такія задачи, которыя она могла бы рѣшить, рѣже прибѣгая къ пѣшему бою.

У кавалеріи есть еще и задачи второстепенныя, однако, и очень важныя, при рѣшеніи которыхъ она не можетъ ограничиться дѣйствіями только въ конномъ строю.

Развѣдка, та ближняя развѣдка, которой не могутъ дать ни агентурныя свѣдѣнія, ни воздушный флотъ и которая готовитъ успѣхъ въ бою лежитъ на конницѣ. Завѣса нашей арміи, охраненіе ея отъ проникновенія къ ней непріятеля, прикрытіе нашего отхода, или сокрытіе подготовки нашего наступленія — словомъ весь **подготовительный** періодъ передъ сраженіемъ лежитъ и будетъ лежать на конницѣ.

При теперешней силѣ огня, укрытіи сторожевыхъ частей нельзя развѣдывать только глазами, сидя на конѣ. Было время, до Русско-Японской войны, когда подъѣзжали къ противнику и, прикрывъ ладонью отъ солнца глаза, **высматривали** его расположеніе. Въ войну съ японцами пришлось схватиться за бинокль. Въ великую войну и бинокль не всегда выручалъ. Чтобы **развѣдать** пришлось — **драться.** Вотъ, когда конницѣ **нужно** спѣшиваться, подтаскивать пулеметы, призвать на помощь конныя батареи, чтобы огнемъ и боемъ въ пѣшемъ строю приподнять завѣсу, скрывавшую непріятелю и на - щупать живое тѣло его арміи.

Равнымъ образомъ и создавая свою завѣсу отъ непріятеля, останавливая его наступающія части, задерживая его авангарды, заставляя его вступить въ бой и подтянуть главныя силы конницѣ придется, и не разъ, спѣшиться и принять бой въ спѣшномъ порядкѣ. Быть можетъ, придется и окопы нарыть, затянуться проволокой, встрѣтить цѣпи противника рѣшительнымъ боемъ, чтобы дать время придти и развернуться нашей пѣхотѣ, которой и сдать свою позицію, **освѣтивъ** положеніе противника до мелочей. Такъ же придется дѣйствовать и тогда, когда противникъ собьетъ нашу пѣхоту и ей надо дать время отойти и оправиться, чтобы принять новый бой. Въ этомъ случаѣ начальникъ конницы долженъ вдумчиво осмотрѣться и рѣшить, не можетъ ли онъ выполнить задачу **конною** атакою. Надо памятовать, что наступающій, побѣдоносно прущій непріятель часто бываетъ гораздо болѣе потрясенъ, чѣмъ непріятель отступающій. Отступающій идетъ на свои резервы, на свои, часто заранѣе подготовленныя, позиціи. При преслѣдованіи его, какъ показываетъ опытъ войны, конница натыкается на его арьергарды, готовые встрѣтить его сильнымъ и относительно спокойнымъ огнемъ. Кромѣ того, конницѣ приходится атаковать на новой и незнакомой мѣстности, и она не знаетъ, какія препятствія она встрѣтитъ на пути своего преслѣдованія, могутъ встрѣтиться болота и проволочныя преграды. Совсѣмъ другое при атакѣ непріятеля, преслѣдующа-

го нашу пѣхоту. Начальникъ конницы знаетъ мѣстность, ибо онъ по ней проходилъ и во всякомъ случаѣ отъ своей пѣхоты можетъ получить всѣ свѣдѣнія. Пѣхота противника потрясена только что бывшимъ боемъ, правда, она немного взвинчена побѣдой, но со всѣмъ тѣмъ, части въ ней почти всегда перемѣшаны, начальники перебиты, въ цѣпи влились новыя части, есть извѣстный безпорядокъ и подъемъ побѣды можетъ смѣниться каждую минуту паденіемъ до паники. Это **самая выгодная минута для конной атаки на пѣхоту.** (Конныя атаки Заамурской конной бригады подъ Дзвинячемъ 27-го мая — 9-го іюня 1915 г., 1-го Волгскаго казачьяго полка Терскаго войска подъ Савинымъ 22-го іюля — 4 августа 1915 года и 2-й казачьей Сводной дивизіи у дер. Тоболы 7/20-го августа 1916 года).

Второстепенныя задачи, возлагаемыя на кавалерію, предваряющія и освѣщающія бой — требуютъ вооруженія конницы кромѣ коня и связаннаго съ нимъ холоднаго оружія — шашки и пики, еще и огнестрѣльнымъ оружіемъ всякаго вида: — винтовкою, пулеметами, гранатометами и полевыми орудіями.

Во всемъ должна быть соблюдена гармонія. Эта гармонія требуетъ, чтобы кавалерійская часть была такъ организована, чтобы она была сильна при рѣшеніи **главной** своей задачи — на конѣ, и могла рѣшать **вспомогательныя** задачи — на конѣ и пѣшкомъ.

Эскадронъ съ двадцати - однорядными взводами при 8-ми ружьяхъ пулеметахъ и 4-хъ гранатометахъ громоздокъ и неудобоуправляемъ — лучше оставить старые шестнадцатирядные эскадроны, придавъ каждому восемь легкихъ пулеметовъ, по два на взводъ.

Четырехъ эскадронный полкъ на полѣ сраженія можетъ оказаться слишкомъ слабымъ для сколько нибудь внушительной конной атаки. Опытъ показываетъ, что трудно имѣть къ моменту боя всѣ четыре эскадрона на мѣстѣ и въ равной свѣжести коней. Второстепенныя задачи — сторожовка и развѣдка почти всегда возьмутъ одинъ, а то и два эскадрона. Два, хотя бы и большихъ эскадрона слишкомъ мало для атаки. Поэтому полки надо имѣть **шести-эскадронными.**

При полку нуженъ пулеметный эскадронъ изъ восьми пулеметовъ и желательна, но совсѣмъ необязательно **своя** батарея. (Ибо таковая всегда можетъ быть придана отъ бригады).

Техническій эскадронъ нуженъ при бригадѣ (двухъ полковой) для полка совершенно достаточно хорошо оборудованной **команды связи.**

Самолеты, танки, тяжелыя батареи, броневыя машины, стрѣлковые батальоны при кавалерійской дивизіи, **какъ неотъемлемая ея часть** совершенно не нужны. Если армейскій корпусъ будетъ въ достаточной мѣрѣ всѣмъ этимъ снабженъ, онъ, при дачѣ заданія кавалерійской части, пришлетъ къ ней все изъ этого, что свойствомъ задачи будетъ потребно. Сремленіе сдѣлать кавалерійскія дивизіи совершенно автономными есть увлеченіе, основанное на вредномъ недовѣріи одного рода войскъ къ другому. «Дадутъ», — молъ, — «такую задачу, что безъ танковъ и броневыхъ машинъ не обойтись, а машинъ то этихъ и не пришлютъ, дерись голыми руками»... Этотъ порокъ надо изживать въ арміи, которая не должна распадаться на взаимно соревнующіе и чуть ли не враждующіе роды войскъ, но быть совершенно монолитной, какъ одно тѣло, имѣющее разные органы.

Я не могу себѣ представить, какъ кавалерійская дивизія будетъ таскать за собою всю эту тяжелую технику, имѣющую объемистый тылъ (починочныя мастерскія, базы и пр.), требующую хорошихъ и твердыхъ дорогъ, по пескамъ Принѣманскаго края, по болотамъ и бездорожью Полѣсья, по черноземной грязи Новороссійскаго края и Бессарабіи, по горамъ Кавказа и по пустынямъ Туркестана и Монголіи, по лѣсамъ и сопкамъ Манчжуріи.

Русская конница должна быть и создана и организована **по Русски.**

Очень много пишутъ о газахъ, самолетахъ, о воздушномъ флотѣ и газо-микробной войнѣ. Неизмѣнный припѣвъ къ этимъ писаніямъ — какъ же воевать теперь?... Къ чему теперь конница?... Это штатскій припѣвъ.

Газы не придутъ сами по себѣ къ намъ на позицію и аэропланами, какъ тучами, не будетъ закрыто все небо.

Газы надо гдѣ то готовить и откуда то везти. Самолеты противника встрѣтятъ воздушный флотъ нашъ и съ нимъ будутъ имѣть дѣло и кто побѣдитъ неизвѣстно. Надо чтобы нашъ флотъ побѣдилъ. Это вѣроятно и будетъ первый актъ войны.

Оборудованія для газовыхъ атакъ, самолетныя базы, желѣзныя дороги и хорошо оборудованныя шоссе, необходимыя для всей этой техники, а безъ нихъ вся она ни къ чему — создаютъ громоздкій и легко подверженный паникѣ тылъ.

Кавалерія должна помнить и учитывать это. Искусству находить этотъ тылъ, умѣнью уничтожать его, пробивая къ нему дорогу, она должна учиться, памятуя, что въ этой операціи ея большія жертвы будутъ оправданы, ибо могутъ повліять на исходъ всей кампаніи. Врагъ, все упованіе положившій на технику и вдругъ увидѣвшій технику эту разрушенную дерзновеннымъ набѣгомъ конниковъ будетъ морально потрясенъ на всю кампанію...

Кавалеріи, какъ таковой, а не какъ какой то механизированной смѣси въ будущей войнѣ предстоитъ блестящая дѣятельность.

П. Красновъ.

Ген.-м. В. Н. ДОМАНЕВСКІЙ.

Современныя воздушныя силы

«The Army and Navy Journall» на основаніи послѣдняго подробнѣйшаго отчета о состояніи воздушныхъ силъ, выпущеннаго въ Нью-Іоркѣ Carl Byoir and Co приводитъ сравнительныя данныя объ авіаціи всѣхъ государствъ.

Сводка нѣкоторыхъ изъ этихъ данныхъ въ ниже слѣдующую таблицу позволитъ вывести рядъ заключеній.

Такимъ образомъ, первое мѣсто принадлежитъ **Франціи,** которая **обладаетъ** въ настоящее время **самой сильной авіаціей.**

Она уступаетъ Англіи только въ числѣ «легкихъ бомбардировочныхъ» аппаратовъ (4).

Итальянская авіація

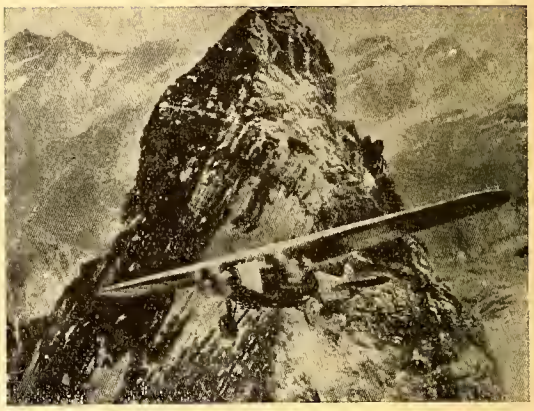

Гдѣ носились лишь туманы,
Да цари-орлы...

Таблица сравнительнаго числа аппаратовъ разныхъ типовъ, пригодныхъ для войны (включая авіацію морского флота), и количества подготовленнаго личнаго состава въ важнѣйшихъ по авіаціи государ ствахъ.

Государства	Самолетовъ						Личный составъ (подготовительн.)	
	Истребителей	Бомбардировочныхъ «тяжелыхъ»	Бомбардировочныхъ «легкихъ»	Для развѣдки и наблюденія	Боевыхъ морского флота	Общее число	Состоитъ на службѣ	Числится въ резервѣ (запасѣ)
	1	2	3	4	5	6	7	8
1. Франція.	1.240	561	533	1.317	193	**3.844**	39.207	46.312
2. Великобританія	403	211	**733**	690	207	**2.244**	37.853	13.958
3. С.А.С.Ш.	541	209	124	871	426	**2.171**	24.943	7.565
4. Италія	572	218	280	732	238	**2.040**	23.404	21.716
5. Сов. республики	357	72	155	923	140	**1.647**	19.551	7.087
6. Японія	464	92	138	588	254	**1.536**	14.308	5.475

Затѣмъ слѣдуетъ близко другъ за другомъ Великобританія, Америка и Италія. Эти государства, какъ бы, соревнуются въ числѣ и качествѣ аппаратовъ (6).

Молодая американская авіація, которая въ 1917 году насчитывала всего нѣсколько десятковъ подготовленныхъ военныхъ летчиковъ, и теперь отстаетъ въ количествѣ резерва личнаго состава (8).

Всѣ государства стремятся развивать воздушныя силы для національной обороны на ряду съ сухопутными и морскими.

Совѣтское правительство задается, при этомъ, «смѣлой» цѣлью: создать воздушный флотъ, по силѣ, не уступающій объединенному флоту **всѣхъ европейскихъ государствъ.**

Пока совѣтскія республики занимаютъ послѣднее мѣсто среди наиболѣе сильныхъ по авіаціи четырехъ **европейскихъ** государствъ (Франція, Великобританія, Италія, Совѣтскія республики) и **предпослѣднее** — среди шести могущественнѣйшихъ съ точки зрѣнія авіаціи государствъ **всего міра** (Франція, Великобританія, Америка, Италія, совѣтскія республики, Японія (6). Carl Byoir and Co подчеркиваетъ въ отчетѣ наличіе въ совѣтскихъ республикахъ громаднаго «общества - союза», насчитывающаго до 3,5 милліоновъ членовъ, задачей котораго является развитіе авіаціи и популяризація среди населенія пріемовъ химической войны, тѣсно связанной съ операціями воздушнаго флота.

Общество это ведетъ усиленную пропаганду и собираетъ деньги на воздушный флотъ. Средства его идутъ на постройку **военныхъ** аппаратовъ.

Заслуживаетъ также вниманія и гражданская авіація въ совѣтскихъ республикахъ.

Такъ, въ 1931 г. предполагалось увеличить число ея аппаратовъ на 300%, построить 55 «взлетныхъ полей» и устроить два новыхъ «центра авіаціи» — въ Ташкентѣ и въ Москвѣ.

Для этого, въ текущемъ году совѣтской гражданской авіаціи былъ открытъ кредитъ въ 150 милліоновъ рублей изъ государственнаго бюджета и 30 милліоновъ ожидалось отъ «мѣстныхъ организацій»...

Организуется прямое воздушное сообщеніе **Москва-Владивостокъ.** Перелетъ займетъ 75 часовъ (съ 2-3 спусками по пути для «питанія) и явится наиболѣе быстрымъ сообщеніемъ между Европой и востокомъ. Для обслуживанія этой новой линіи, сооруженъ гигантскій монопланъ — «Ант-14» — цѣликомъ изъ металла, снабженный **пятью** моторами въ 2.400 лошадиныхъ силъ. Предполагается довести мощность моторовъ до 3.250 л. с. (по 650 л. с. каждый). На пробныхъ полетахъ подъ Москвой «Ант.-14» уже подни-

Генералъ-адъютантъ П. И. МИЩЕНКО

(Люди былого)

Въ ближайшее время исполнится пятнадцатая годовщина смерти одного изъ доблестнѣйшихъ генераловъ нашей Императорской Арміи Генералъ-Адъютанта Павла Ивановича Мищенко.

Мищенко, сынъ одного изъ геровъ Кавказской войны, родился и дѣтство свое провелъ на Кавказѣ, слыша съ младенческихъ лѣтъ разсказы и легенды о подвигахъ кавказской арміи и впиталъ въ себя любовь къ русскому солдату, глубокое пониманіе души солдата и строевого офицера, знаніе ихъ нуждъ, умѣнье къ нимъ подойти.

По окончаніи Михайловскаго Артиллерійскаго училища Мищенко былъ выпущенъ на Кавказъ въ 21 артилл. бригаду, затѣмъ уже въ качествѣ командира батареи перешелъ въ Закапійскую область.

Страстный охотникъ, съ бурной боевой натурой, неумѣвшій идти ни на какіе компромиссы съ совѣстью, Мищенко плохо уживался въ однообразной обстановкѣ маленькаго захолустнаго гарнизона и какъ только наше правительство задумало осуществить грандіозный планъ постройки Восточно-Китайской жел. дороги и для ея охраны стало формировать охранную стражу изъ казаковъ — то Мищенко не задумываясь рѣшилъ немедленно же перевестись въ далекую Манчжурію, гдѣ онъ предчувствовалъ возможность боевыхъ столкновеній и подвиговъ. Личныя свойства характера Мищенко, доступность и простота — его заботливость о подчиненныхъ, его умѣнье подойти къ нимъ душевно и вмѣстѣ съ тѣмъ вселить въ нихъ преклоненіе передъ собой какъ авторитетъ непререкаемымъ — за нимъ подчиненные чувствовали себя спокойно, зная, что Мищенко прежде всего подумаетъ о нихъ, сумѣетъ вывести изъ самаго опаснаго положенія, не щадя себя. И любопытно, что тѣсно слившись со своимъ начальникомъ въ крѣпкую и монолитную массу — подчиненные Мищенки придумали себѣ названіе какъ коллективу — «Мищенковскіе войска».

Генералъ Мищенко въ Манчжуріи въ 1905 году.

Пишущему эти строки часто приходилось слышать отъ солдатъ отвѣтъ на вопросъ — какой части? — Мы — мищеновскіе — отвѣчали они съ гордостью.

Начавшееся въ 1899 г. боксерское движеніе, превратившееся вскорѣ въ грандіозный пожаръ, охватившей всю Манчжурію — Сѣверный Китай — сразу же выдвинуло ген. Мищенко въ первые ряды боевыхъ начальниковъ. Только энергіи, беззавѣтной храбрости и хладнокровію Мищенки «охранники» были обязаны тѣмъ, что онъ умѣлъ ихъ собрать во время въ отрядъ и не далъ имъ всѣмъ погибнуть на отдѣльныхъ постахъ на протяженіи желѣзной дороги, гдѣ они могли быть захлестнуты возставшей массой китайскаго населенія. Послѣ ряда упорныхъ, кровопролитныхъ боевъ Мищенки удалось увести свой отрядъ изъ окруженія боксерами и соединиться у Хойгена съ отрядомъ гене-

---

малъ 41-го человѣка (въ томъ числѣ экипажъ — 5) и развилъ скорость болѣе 214 километровъ въ часъ.

Версальскій договоръ воспрещаетъ Германіи содержаніе воздушнаго флота.

Тѣмъ неменѣе, германская авіація — не военная, оффиціально — **въ техническомъ** отношеніи занимаетъ **второе** мѣсто въ мірѣ (за Франціей). Ея «гражданскій» воздушный флотъ отлично оборудованъ, развита обширная сѣть «внутреннихъ» и «международныхъ» воздушныхъ путей, имѣется внушительный запасъ подготовленнаго личнаго состава. Все это вмѣстѣ взятое обезпечиваетъ Германіи солидное воздушное могущество въ случаѣ войны.

Усилія германскаго воздушнаго флота (какъ дирижаблей, такъ и самолетовъ) направлены на установленіе «регулярныхъ» сообщеній въ возможно большемъ числѣ направленій.

Коммерческіе интересы въ этомъ случаѣ совпадаютъ съ военными, какъ было при развитіи въ Германіи желѣзнодорожной сѣти.

Нѣмцы не жалѣютъ ни силъ, ни денегъ на развѣдки. Такъ, извѣстные, только что закончившіеся полеты «графа Цеппелина» въ южную Америку, стоили большихъ денегъ и производились съ исключительной цѣлью изученія условій организаціи нормальной воздушной связи Фридрихсгафенъ-Пернамбукъ, Ріо-Жанейро, Бахія.

Такое воздушное путешествіе займетъ всего 4-5 дней и будетъ обходится въ 4000-4800 золотыхъ марокъ съ персоны; каюта же на пароходѣ Гамбургъ или Бременъ — Ріо-Жанейро, тратящемъ на пробѣгъ 13 долгихъ дней, стоитъ 6.450 з. м.

Новая воздушная линія убьетъ «люксовое международное пароходство.

Во Франціи, Великобританіи, Италіи и въ совѣтскихъ республикахъ воздушный флотъ выдѣленъ изъ арміи и морского флота.

Въ Америкѣ и Японіи сохранены независимыя авіаціи «военная» и «морская» съ различнымъ назначеніемъ.

В. Н. Доманевскій.

РУССКО - ЯПОНСКАЯ ВОЙНА

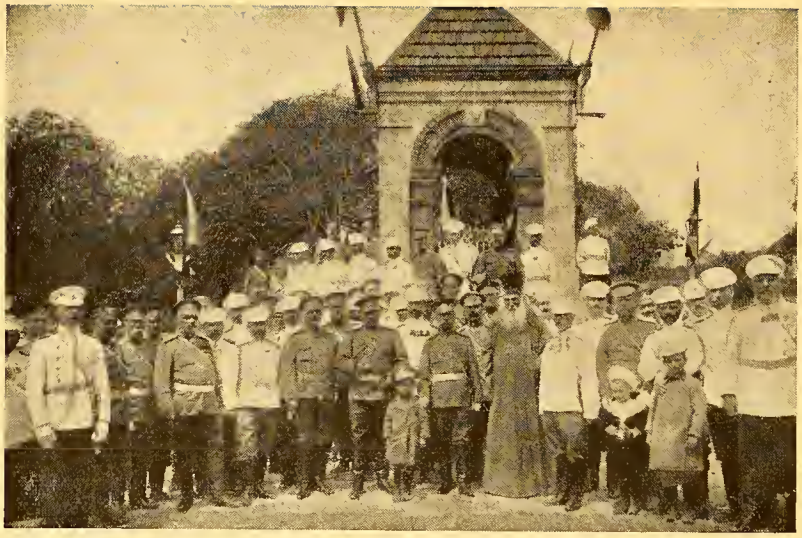

Въ центрѣ генералъ Мищенко и начальникъ штаба полк. Н. Н. Баратовъ

рала Флейшера, высланнымъ ему на помощь изъ Портъ-Артура. Боксерская экспедиція принесла Мищенки — генеральскій чинъ, Георгіевскій крестъ и золотое оружіе.

Изъ обыкновенныхъ строевыхъ офицеровъ, не получившихъ высшаго военнаго образованія генералъ Мищенко только благодаря своимъ личнымъ талантамъ попалъ въ первые ряды военноначальниковъ и къ началу Японской войны былъ начальникомъ самостоятельнаго отряда, посланнаго въ Корею, а затѣмъ отряда охранявшаго нашъ крайній правый флангъ. Отрядомъ генерала Мищенко (начальникъ штаба Н. Н. Баратовъ) былъ совершенъ извѣстный рейдъ на Инкоу, въ тылъ японцевъ.

Событія начавшейся въ 1905 году революціи застали генерала Мищенко начальникомъ особаго отряда, посланнаго на усмиреніе взбунтовавшагося гарнизона кр. Владивостокъ. Затѣмъ Мищенко получилъ въ командованіе 2 кавказскій корпусъ (нач. штаба генералъ Баратовъ), а въ 1909 году онъ былъ призванъ на высокій постъ Туркестанскаго Генералъ Губернатора и Командующаго войсками Туркестанскаго военнаго округа. Къ несчастью и для него и для Туркестанскаго края его назначеніе совпало съ пріѣздомъ въ Туркестанъ сенаторской ревизіи графа Палена.

Неудачный, безтактный и совершенно незнакомый съ особенностями Туркестанскаго края — сенаторъ Паленъ рѣзко столкнулся съ прямодушнымъ, чуждымъ компромиссовъ главнымъ начальникомъ края. Результатомъ столкновенія была просьба ген. Мищенко объ отозваніи его изъ Туркестана. Нѣсколько времени онъ пробылъ не у дѣлъ, занимаясь хозяйствомъ на купленномъ имъ участкѣ земли въ Темиръ Ханъ Шурѣ. Однако вскорѣ же ген. Мищенко былъ призванъ снова на высокій административный постъ — Наказного Атамана Войска Донского. На этой должности онъ пробылъ всего около года, тяготясь административной дѣятельностью и стремясь снова занять строевую должность.

Начавшаяся война застала ген. Мищенко командиромъ 2 Кавказскаго арм. корпуса.

Вслѣдствіе неудачныхъ распоряженій Ставки, части корпуса были высажены не тамъ, гдѣ они должны были вступить въ бой и утомительными маршами безъ надобности ломанаго маршрута — уже усталыми вводились по частямъ въ бой. Это вело къ большимъ потерямъ, доходившимъ до полсвины всего состава корпуса. Ген. Мищенко былъ отрѣшенъ отъ командованія за разное осужденіе дѣйствій Ставки, но потомъ, въ непродолжительномъ времени, принялъ въ командованіе 31 армейскій корпусъ, съ которымъ одержалъ блестящую побѣду подъ Пинскомъ надъ зарвавшимися упоенными побѣдами нѣмцами.

Когда началась революція ген. Мищенко было предложено командованіе одной изъ армій, но онъ рѣшительно отказался отъ какого либо назначенія, говоря, что ему — Генералъ-Адъютанту Государя невмѣстно служить революціонному правительству и вышелъ въ отставку, поселившись въ своемъ любимомъ помѣстьѣ въ Темиръ Ханъ Шурѣ.

Здѣсь же, когда пришедшіе большевики предложили ему отдать имъ георгіевское оружіе — ген. Мищенко мужественно заявилъ имъ, что они могутъ взять это оружіе только послѣ его смерти и тутъ же застрѣлился.

Такъ геройски погибъ, славный, прямой, вѣрный долгу и доблестный П. И. Мищенко.

В. Мустафинъ.

Списокъ пожертвованій для безработныхъ чиновъ Р. О. В. Союза, взамѣнъ Пасхальныхъ визитовъ и поздравленій, поступившихъ въ Канцелярію Р. О. В. Союза.

Генералъ Миллеръ 20 фр., Ген.-Лейт. Стоговъ 10 фр., Ген.-Лейт. Кусонскій 10 фр., Ген. отъ Кав. Шатиловъ 10 фр., Полк. Станиславскій 5 фр. Ген.-м Чекотовскій 10 ф., Ген.-Лейт. Хольмсенъ 10 фр., Ген.-Лейт. Лукомскій 10 фр., Князь С. Е. Трубецкой 10 фр., Подъес. Кошкинъ 10 фр., Пор. Критскій 5 фр., В. В. Поповъ 10 фр., Кап. Орѣховъ 10 фр., Шт.-Рот. Изюмовъ 10 фр., Полк. Значковскій 10 фр., В. В. Асмоловъ 5 фр. Ген.-Лейт. Витковскій 10 фр., Ген. м. Глобачевъ 10 фр., Подпор. Рышковъ 12 фр.

Итого 187 фр.

(Продолженіе статьи А. Соболева: «Совѣты и Манчжурскій конфликтъ» будетъ помѣщена въ слѣдующемъ номерѣ. Ред.)

ВОЕННО-МОРСКОЙ ОТДѢЛЪ

Распоряженія Предсѣдателя Военно-Морского Союза за періодъ съ 1-го по 15-ое мая 1932 года.

Зачисленія.

За № 87. Зачисляется членомъ Военно-Морского Союза, согласно поданнаго рапорта Капитанъ 1-го ранга Бекъ-Джавагировъ.

Подписалъ: Вице-Адмиралъ **Кедровъ.**

За № 88. Зачисляются членами Военно-Морского Союза, согласно поданныхъ рапортовъ:

Стр. боцманматъ 1-го Балт. фл. эк. В. Бурда (г. Измаилъ, Бессарабія), Гардемаринъ флота Я. Береловичъ (6-я группа, Парижъ).

Подписалъ: Вице-Адмиралъ **Кедровъ.**

Съ подлиннымъ вѣрно: Лейтенантъ **Галанинъ.**

ОБЪЯВЛЕНІЕ.

Канцелярія Военно-Морского Союза объявляетъ, что съ 1-го іюня по 1-ое октября пріемъ въ канцеляріи будетъ производиться только по вторникамъ отъ 9-11 часовъ вечера.

ВЪ ВОЕННО-МОРСКОМЪ СОЮЗѢ

— Ресторанъ «Медвѣдь» (г-жи Юрасовой) предложилъ В.-М. Союзу еще 100 безплатныхъ обѣдовъ для безработныхъ членовъ Союза. За квитанціями слѣдуетъ обращаться въ канцелярію Союза по вторникамъ и пятницамъ отъ 21 час.

— Въ апрѣлѣ состоялось очередное собраніе 13-й группы корабельныхъ гардемаринъ выпуска 6 ноября 1922 г.

— 4 апрѣля состоялось подъ предсѣдательствомъ инж.-мех. ген. лейт. М. П. Ермакова собраніе 2-й группы инженеръ-механниковъ и корабельныхъ инженеровъ флота.

— 6 апрѣля очередное собраніе 9-й группы.

Русскій флотъ и революція*)

Кап. 1 ранга МЕРКУШОВЪ.

Послѣ разгрома при Цусимѣ русскій флотъ пересталъ существовать.

Народъ, уязвленный въ національномъ самолюбіи, искалъ виновниковъ неслыханнаго пораженія, изливая все свое негодованіе на доблестный личный составъ, то мѣрѣ силъ и разумѣнія, честно исполнившій свой долгъ передъ Родиной.

Чуть теплившаяся у насъ морская идея получила сокрушительный ударъ.

Въ обществѣ, печати, Государственной Думѣ, доказывали ненужность и, даже, вредность сильнаго флота для Россіи, отводя ему болѣе чѣмъ скромную роль въ оборонѣ государства.

Мысль о необходимости великодержавнаго флота всячески высмѣивалась и находила мало сторонниковъ; въ крайнемъ случаѣ соглашались на какой-то особый оборонительный флотъ, пригодный только для защиты побережья. Казалось, что все потеряно, что дни русской морской силы сочтены.

Наиболѣе слабые духомъ и потерявшіе вѣру въ возможность возрожденія флота морскіе офицеры уходили въ запасъ, молодежь избѣгала поступать въ Морской Корпусъ; вопросъ о пополненіи личнаго состава становился очень острымъ.

Вслѣдствіе этого, начальникъ морскихъ силъ Балтійскаго моря адмиралъ фонъ Эссенъ, вынужденъ былъ обратиться къ Морскому Министру съ нижеслѣдующимъ письмомъ, прочитаннымъ адмираломъ Григоровичемъ въ засѣданіи Государственной Думы 5 іюля 1912 года:

«Въ виду рѣшающагося на этихъ дняхъ въ Государственной Думѣ вопроса о пятилѣтней программѣ судостроенія, считаю долгомъ доложить Вамъ свой взглядъ на важность положительнаго рѣшенія вопроса съ точки зрѣнія боевого флота. Я не буду ломиться въ открытую дверь, доказывая необходимость для Балтійскаго моря линейнаго флота единственно способнаго выполнить задачу обороны.

«Мы, люди, стоящіе близко къ дѣлу и хорошо знакомые съ боевой стоимостью того оружія, которымъ мы упражняемся и которое примѣняемъ къ обстановкѣ, безусловно всѣ одного мнѣнія, что подводныя лодки и миноносцы, крайне необходимые въ общемъ планѣ обороны, все же являются оружіемъ второстепеннымъ, хотя и весьма грознымъ, но только при условіи опоры со стороны линейнаго флота.

«Тоже несомнѣнно для всѣхъ насъ ясно, что флотъ, въ свою очередь, долженъ опираться на надежно укрѣпленную базу — портъ, лежащій въ непосредственной близости къ театру военныхъ операцій.

«Линейный флотъ, укрѣпленная база и сильная подвижная минная оборона — вотъ три фактора, безъ которыхъ немыслимо думать о какой-либо оборонѣ Балтійскаго побережья. Все остальное, что

*) Краткое содержаніе прочитаннаго 20 марта въ Парижѣ доклада «Возрожденіе флота и его гибель послѣ революціи» на собраніи, посвященномъ 15-лѣтію начала революціи.

имѣется, въ пятилѣтней программѣ какъ-то: портовыя средства, вспомогательныя суда, охрана стоянки судовъ въ военное время и т. п., вообще всѣ средства, необходимыя для обслуживанія флота, также нужны и должны появиться на свѣтъ одновременно съ флотомъ, такъ какъ безъ нихъ флотъ не можетъ существовать, учиться и готовиться къ войнѣ.

«Но, помимо всего вышеуказаннаго утвержденія, или неутвержденіе теперь же программы будетъ знаменовать собою быть, или не быть вообще у насъ боевому флоту.

«Мозгъ военной силы есть ея личный составъ. Хорошій личный составъ образуется съ увѣренностью въ свѣтломъ будущемъ.

«Требованія, предъявляемыя современному флоту настолько тяжелы, что, для ихъ выполненія, отъ личнаго состава требуется полная энергіи и серьезная работа.

«Кто же будетъ работать и двигать дѣло впередъ, если у него нѣтъ впереди увѣренности, что трудъ его не пропадетъ даромъ и не принесетъ плодовъ?

«Уже теперь видно, что молодежь, обезпокоенная шаткостью положенія идеи о необходимости для Россіи боеспособнаго флота, боится за будущее и если такой флотъ не будетъ строиться, то молодежь побѣжитъ изъ морской службы.

«Теперь мы имѣемъ среди офицерской среды такой матеріалъ, который даетъ надежду на возможность довести флотъ до такой же высоты тренировки и знаній, какъ у нашихъ ближайшихъ сосѣдей.

«Нужно только не лишать ихъ надеждъ на лучшія времена и, конечно, матеріально обставить ихъ такъ, чтобы они могли отдаться только своему дѣлу.

«Можетъ быть, трудно не военнымъ людямъ, большинство коихъ составляетъ контингентъ членовъ Государственной Думы, понять эту точку зрѣнія, но необходимо ихъ убѣдить, что всякое отложеніе вопроса о созданіи флота убьетъ духъ личнаго состава и тогда не создать Россіи флота, какихъ бы трудовъ и денегъ на это ни пожертвовали»...

Вотъ та гнетущая атмосфера, въ которой въ теченіе 6 1/2 лѣтъ, до принятія Государственной Думой программы судостроенія, шла напряженнѣйшая работа по возрожденію русской морской силы.

Что же поддерживало личный составъ? Любовь къ Родинѣ?.. Преданность своему дѣлу? Сознаніе необходимости флота для Россіи? Да, конечно! Но страна, какъ будто, отказывалась отъ флота — Родинѣ онъ, какъ будто, былъ не нуженъ.

Къ чему же тогда всѣ усилія? Не проще-ли было бросить все и примѣнить свою энергію на какомъ-либо другомъ поприщѣ?

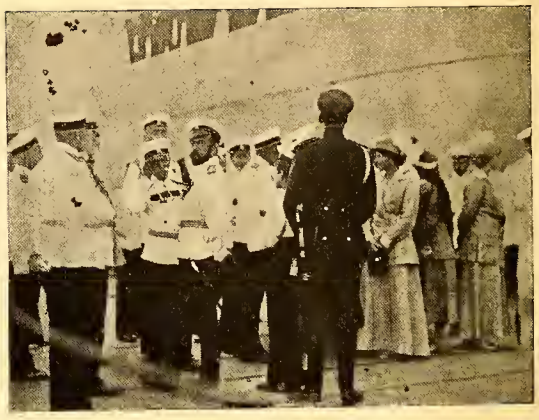

Государь Императоръ, Наслѣдникъ Цесаревичъ и адм. Григоровичъ на борту «Императрицы Маріи»

Къ счастью, этого не случилось, такъ какъ личный составъ получилъ моральную поддержку съ высоты Престола.

Императоръ Николай II не меньше, если не больше другихъ страдавшій отъ всѣхъ неудачъ и пораженій несчастной войны 1904-05 года, одинъ во всей Россіи не измѣнилъ доброжелательнаго отношенія къ флоту.

Ни одного слова укоризны не сорвалось изъ его устъ.

Какъ любящій отецъ, все понявшій, все простившій, онъ одинъ поддержалъ горячо любимый имъ флотъ и тогда свершилось чудо, которому мы всѣ свидѣтели. Черезъ какихъ-нибудь **восемь лѣтъ,** возрожденый русскій флотъ, по своему обученію и знанію дѣла, оказался на высотѣ требованій военно-морского искусства, а въ нѣкоторыхъ его отрасляхъ ушелъ далеко впередъ, оставивъ позади флоты всего міра. Въ столь короткій срокъ произведены капитальнѣйшія реформы въ организаціи Флота и Морского Вѣдомства, изъ коихъ главнѣйшія:

Созданіе Морского Генеральнаго Штаба, разработавшаго планы войны и мобилизаціи для всѣхъ морей, выработавшаго тактическія заданія для нашихъ новыхъ кораблей, программу судостроенія на ближайшія 10 лѣтъ и т. п.

Учрежденіе должности начальниковъ морскихъ силъ для трехъ русскихъ морей, съ сосредточеніемъ въ ихъ рукахъ всей власти на данномъ театрѣ и возложеніемъ на нихъ отвѣтственности за надлежащую подготовку къ войнѣ.

Реформу военно-морскихъ учебныхъ заведеній спеціальныхъ школъ и Морской Академіи. Выработку новаго положенія о прохожденіи службы, обезпечивавшаго быстрое продвиженіе наиболѣе спо-

ИЗДАНІЕ ВОЕННО-МОРСКОГО СОЮЗА.

АЛЕКСАНДРЪ ГЕФТЕРЪ

ВЪ МОРѢ КОРАБЛИ...

Цѣна 18 франковъ. Складъ изданія «Возрожденіе». Выписывать черезъ «Часовой».

собныхъ морскихъ офицеровъ. Реформированные и модернизированные заводы Морского Вѣдомства получили возможность строить новѣйшія суда.

Вызванная къ жизни частная судопромышленность, которой у насъ раньше совсѣмъ не было, создала, на Балтійскомъ и Черноморскомъ побережьи, грандіозные частные судостроительные заводы.

Все это привело къ тому, что, **уже черезъ 5 лѣтъ, Россія вышла изъ иностранной кабалы.** Всѣ новые корабли, какъ вступившіе въ строй во время войны, такъ и не законченные изъ-за революціи, были построены исключительно на отечественныхъ заводахъ. Они не только не уступали новѣйшимъ образцамъ, принятымъ на флотахъ великихъ морскихъ державъ, но, въ нѣкоторыхъ случаяхъ, ушли далеко впередъ, (какъ я уже указалъ въ своей статьѣ въ № 58 «Часового»).

Среди кипучей строительной дѣятельности не забывали и самаго флота, который, подъ руководствомъ адмирала Эссена, усиленно плавалъ и лѣтомъ, и зимою, и въ штормъ, и въ вьюгу, много стрѣлялъ, упражнялся въ маневрированіи и т. п. Личный составъ великолѣпно изучилъ запутанные шхерные фарватеры, тянущіеся вдоль всего Финляндскаго побережья и, безъ помощи лоцмановъ, днемъ и ночью ходилъ по ихъ лабиринту со скоростью до 20 узловъ. Принятые у насъ методы артиллерійской стрѣльбы достигли такого совершенства, **что послѣ Ютландскаго боя, когда выяснилась малая дѣйствительность огня англійскихъ кораблей, были введены на флотѣ Владычицы морей.**

Выработанная въ Россіи залповая стрѣльба минами по площадямъ, цѣлыми дивизіонами миноносцевъ **только теперь принята на всѣхъ флотахъ.**

Залповая же стрѣльба минами съ подводныхъ лодокъ, до сихъ поръ, **является не осуществимой мечтой подводниковъ всего міра.**

Только что народившееся у насъ, совершенно новое въ Россіи, подводное плаваніе, несмотря на краткій срокъ своего существованія и малую боевую пригодность имѣвшихся, въ началѣ подводныхъ лодокъ все же дало отличные результаты во время Великой войны. Траленіе минъ загражденія тоже не было забыто и стояло на большой высотѣ. Великолѣпно организованная Служба Связи оказала русскому флоту безцѣнныя услуги. **Созданныя въ Россіи мины загражденія были лучшими въ мірѣ.**

Въ минной же войнѣ мы не знали соперниковъ и даже наши враги, нѣмцы, признали русскій флотъ **никѣмъ не превзойденнымъ мастеромъ въ этой области.** Укажу на совершенно неизвѣстный широкой публикѣ фактъ, что во время войны, **Владычица морей просила прислать наши мины загражденія и русскихъ инструкторовъ для обученія англичанъ минному дѣлу.**

Только благодаря такому прогрессу во всѣхъ отрасляхъ военно-морского искусства нашъ старый Балтійскій флотъ могъ выйти съ честью изъ всѣхъ испытаній военнаго времени.

Насколько высоко оцѣнивались противникомъ боевая подготовка и духъ русскаго флота, видно изъ того, что еще даже не зная о вступленіи въ строй нашихъ 4-хъ дредноутовъ, нѣмцы въ августѣ 1915 года, сочли необходимымъ сосредоточить для операцій по прорыву въ Рижскій заливъ 11 дредноутовъ, 7 броненосцевъ, 11 крейсеровъ 69 миноносцевъ и 4 подводныхъ лодки. **Одиннадцать дней** понадобилось нѣмцамъ, чтобы прорваться черезъ перегороженный минами, Ирбенскій проливъ, защищаемый 1 броненосцемъ, снаряды котораго не долетали до непріятельскихъ кораблей, 2 канонерками, 1 миннымъ заградителемъ, 20 старыми миноносцами и 9 подводными лодками, но, черезъ день, противнику пришлось очистить Рижскій заливъ и уйти въ свои порты.

На Черномъ морѣ происходило то же самое. Несмотря на присутствіе германскаго крейсера-дредноута «Гебенъ», съ которыми наши старые броненосцы и думать не смѣли вступить въ единоборство и противъ котораго могли дѣйствовать только общими усиліями, **нашъ флотъ все же остался хозяиномъ на Черномъ морѣ.**

Большое вниманіе отдавалось созданію могущественнаго подводнаго флота, который къ 1920 году, по своему тоннажу, былъ бы равенъ **суммѣ тоннажа подводныхъ флотовъ** величайшихъ морскихъ державъ — Англіи и С.А.С.Ш.

Начавшаяся революція рѣзко оборвала бурное развитіе русской морской силы.

На всѣхъ командныхъ постахъ появились новые люди, имѣющіе крайне слабое, или же не имѣющіе никакого представленія о дѣлѣ, которымъ взялись управлять.

Постройка новыхъ судовъ прекратилась; флотъ республики совѣтовъ сократился до ничтожныхъ размѣровъ и состоитъ изъ устарѣлыхъ кораблей. Духъ, дисциплина, обученіе краснаго флота стоятъ на низкомъ уровнѣ, его боевая цѣнность болѣе, чѣмъ сомнительна.

Если большевизмъ затянется еще надолго, пріемственность, столь необходимая для правильнаго развитія морской силы, будетъ нарушена и тогда понадобится, быть можетъ, 100 или болѣе лѣтъ, пока русскій флотъ оправится отъ нанесеннаго революціей удара и снова станетъ грозенъ противнику.

В. Меркушовъ.

Великая война

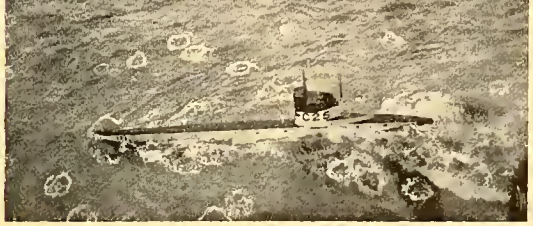

Атакованная германскими аэропланами англійская п. л. С 25.

ВЕЛИКОБРИТАНСКАГО КОРОЛЕВСКАГО ФЛОТА ВСПОМОГАТЕЛЬНОЙ СЛУЖБЫ ЛЕЙТ. ЮНГЪ

МОРСКОЙ БОЙ

Духовное состояніе участника современнаго морского боя представляетъ большой интересъ. Точно изобразить его очень трудно; во-первыхъ, потому что впечатлѣнія эти совершенно новы, а во-вторыхъ, потому что та удивительная способность человѣка быстро примѣняться къ обстановкѣ и въ зависимости отъ нея измѣнять свой критерій возможнаго и выносимаго доводитъ людей до того, что они утверждаютъ и даже вѣрятъ, что событіе ничтожно, тогда какъ, наоборотъ,, въ дѣйствительности оно ужасно. Это можетъ быть потому, что впереди предстоятъ событія еще болѣе ужасныя, но человѣкъ не хочетъ признать, что границы этого ужаса имъ уже достигнуты.

Занимаемый мною постъ на боевомъ марсѣ, какъ нельзя лучше подходилъ для наблюденія за боемъ и, несмотря на то, что я избралъ его по собственному желанію, могу сказать, что былъ весьма радъ, когда все кончилось. Во всякомъ случаѣ для пріятнаго воскреснаго утренняго времяпрепровожденія, я не хотѣлъ бы начать сначала, хотя возможно, что если бы представилась вновь подобная возможность, я ухватился бы за нее, чтобы, вѣроятно, проклясть себя, когда весь ужасъ дѣйствительности предстанетъ вновь передо мной.

Современный морской бой нельзя ни съ чѣмъ сравнить, главнымъ образомъ, потому, что нигдѣ люди, собранныя въ такомъ большомъ количествѣ и руководящіе такимъ мощнымъ оружіемъ, не окружены въ то же время такими опасностями. Больше, чѣмъ иной, морской бой окруженъ ужасомъ. Ни одинъ человѣкъ не можетъ ничего предпринять для своего собственнаго спасенія, онъ можетъ дѣйствовать лишь для общей пользы и для осуществленія общей цѣли. Обычный рискъ гибели человѣческой личности связанъ съ такимъ же рискомъ гибели всего корабля. Однимъ ударомъ могутъ быть уничтожены въ мгновеніе тысяча жизней. И если корабль тонетъ, то не въ лазаретъ и не на медицинскій пунктъ будутъ доставлять раненыхъ, они исчезнутъ въ морскихъ волнахъ. Лазаретъ, изувѣченные, доктора, дѣлающіе операціи — всѣ погибнутъ въ то же мгновеніе. Въ десять минутъ поле битвы уйдетъ на три мили и нѣтъ ни санитаровъ, ни носилокъ, чтобы подобрать оставшихся. Морякъ можетъ умереть отъ полученныхъ ранъ, отъ удушья, можетъ быть обваренъ живымъ, утопленъ, испепеленъ мгновенно въ яркомъ сіяніи лучей, сопровожденнымъ громовымъ разрывомъ, котораго онъ уже не услышитъ. Окруженный всѣми этими разнородными опасностями, которые неотступно бродятъ вокругъ него и грозятъ ему ежеминутной смертью, — морякъ долженъ увѣренно и спокойно выполнять свою службу, часто орудуя тончайшими научными приборами, какіе можно встрѣтить только въ лабораторіяхъ, или обсерваторіяхъ. Зачастую

ФЛОТЪ С. А. С. Ш.

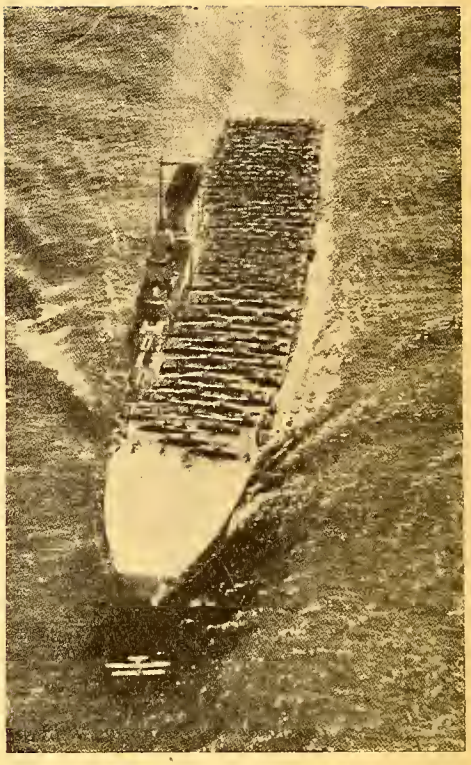

Авіоматка «Саратога» въ морѣ
Взлетъ гидроплановъ

долженъ онъ исполнять эту работу, зная, что конецъ его близокъ, и тѣмъ не менѣе выполняетъ онъ ее съ точностью и аккуратностью, словно отъ этого зависитъ вся его карьера. Это высшая гордость англійской морской дисциплины, основанной на традиціи, по которой тысячи и тысячи моряковъ всегда идутъ на жертву собой, какъ на естественный свой долгъ и обязанность. Никто не обладаетъ той жаждой жизни, какъ моряки, которые всегда ищутъ развлеченій и удовольствій, но и никто, какъ они не умѣютъ такъ полностью отказаться отъ самихъ себя и всецѣло отдаться исполненію своихъ непосредственныхъ обязанностей.

Вспоминаю, что грохотъ и содроганіе корабля, въ концѣ концовъ, не возбуждали меня, а ошеломляли, — сознаніе становилось нечувствительнымъ къ непосредственному страху, продолжая въ то же время интересоваться всѣмъ происходящимъ. Многія ничтожныя подробности остались какъ бы выгравированными въ моей памяти: запахъ и вкусъ кардита, который вмѣстѣ съ дымомъ вырывался изъ орудійныхъ стволовъ и который вѣтеръ гналъ на насъ; окружавшія насъ страшныя и, — долженъ признать, — благородные, величественные, глубокіе и волнующіе звуки стрѣльбы. Ни одной фальшивой или крикливой ноты. Казалось весь небесный сводъ разступался въ непрерывномъ раскатѣ грома. Вспоминаю также внезапно наступавшую среди боя тишину, когда бывало, въ теченіе пяти, или десяти секундъ не было слышно ничего, кро-

„Роль авіаціи въ морской войнѣ“

ДОКЛАДЪ ВЪ ВОЕННО-МОРСКОМЪ СОЮЗѢ.

22 апрѣля, въ Кружкѣ ревнителей в.-м. знаній, въ присутствіи Предсѣдателя Военно-Морского Союза, кор. гард. инженеръ В. В. Гусевъ сдѣлалъ цѣнное сообщеніе о роли авіаціи въ современной войнѣ.

Основаніемъ доклада инженера Гусева послужила работа итальянскаго генерала Дуэ, разработавшаго, по просьбѣ Военной Академіи, вопросъ о возможностяхъ авіаціи въ будущей войнѣ. Генералъ Дуэ и его сторонники считаютъ неправильнымъ взглядъ на авіацію, какъ на вспомогательный родъ оружія. Будущая война, по ихъ мнѣнію, будетъ выиграна обладателемъ мощнаго воздушнаго флота, который овладѣвъ воздухомъ и воздушными путями (какъ флотъ моремъ) сможетъ безпрепятственно уничтожить всѣ жизненные, промышленные и стратегическіе центры страны и въ короткій срокъ принудить противника къ сдачѣ. Употребленіе зажигательныхъ бомбъ и бомбъ съ ядовитыми газами значительно увеличиваетъ смертоносность воздушнаго флота и нападающій достигаетъ успѣха еще легче. Игнорировать огромныя возможности авіаціи, конечно, нельзя, но кромѣ малодѣйствительныхъ средствъ защиты (авіація, артиллерія, завѣсы, сѣтки, ядовитые газы противъ аэроплановъ и др.) существуютъ препятствія непредвидѣнныя (напр. атмосферическія условія), которыя можно точно опредѣлить и взвѣсить только на опытѣ войны. Не добившись рѣшительнаго успѣха сразу же, страна которая поставила все на авіацію, оказывалась бы незащищенной противъ сухопутныхъ армій непріятеля. Подробный и чрезвычайно интересный разборъ реальныхъ возможностей, сдѣланный инж. Гусевымъ, какъ бы подтверждаетъ взглядъ, что быстрый и рѣшительный результатъ въ будущей войнѣ можетъ быть достигнутъ однимъ воздушнымъ флотомъ, созданнымъ по такой предпосылкѣ. Вопросъ этотъ является особенно интереснымъ для будущей Россіи, на долго ослабленной. Главнымъ препятствіемъ для авіаціи является пространство. Россія, съ ея огромными разстояніями, немногочисленными и широко разбросанными центрами, является почти неуязвимой для авіаціи, по сравненію съ ея небольшими по площади, густо заселенными и застроенными сосѣдями (сравни Японія — Сибирь). Съ другой стороны созданіе большого воздушнаго флота обойдется значительно дешевле и потребуетъ меньше времени, чѣмъ созданіе мощныхъ армій и флота. Вопросъ о будущихъ границахъ Россіи, о ея выходахъ къ морямъ, весьма вѣроятно, намъ поможетъ рѣшить авіація, гораздо проще, чѣмъ мы это сейчасъ думаемъ. Но необходимый этапъ къ созданію Великой Россіи, есть возстановленіе русской національной власти, задача сегодняшняго момента, задача нашего поколѣнія.

Въ послѣдовавшемъ послѣ сообщенія оживленномъ обмѣнѣ мнѣній приняли участіе самъ докладчикъ, ген. М. П. Ермаковъ, ст. лейт. Помаскинъ, лейт. Бедряевъ, Стеблинъ-Каменскій, Лебедевъ, мичманъ Майдановичъ и другіе. Слѣдующее собраніе Кружка состоится 20 мая.

мѣ тихаго шума вѣтра, сладко пѣвшаго въ снастяхъ, какъ на струнахъ арфы, до той минуты, когда залпы нашихъ орудій снова разрывали небеса и далекое громыханіе вражескихъ орудій, какъ эхо заполнило интервалы между нашими залпами. Можно было ясно видѣть вспышки на непріятельскихъ корабляхъ, которые стрѣляли по насъ. Высчитавъ время полета снаряда, можно было съ точностью до секунды, опредѣлить мгновеніе попаданія, сопровождающееся либо взрывомъ и ударомъ, отъ котораго стучали зубы, либо великолѣпнымъ фонтаномъ воды, поднимавшимся бѣлыми колоннами высотой до двухсотъ футъ, который своей вершиной обращались какъ бы въ грибовидную шапку и, непостижимымъ образомъ оставаясь неподвижными въ теченіе пяти, десяти секундъ, обрушивались красивыми каскадами, заливая палубы. Было странно думать, глядя на вспыхнувшій огонекъ, а потомъ на часовую стрѣлку, двигающуюся по циферблату: «Мнѣ можетъ быть, осталось жить еще 23 секунды.... когда стрѣлка дойдетъ до этой точки, наступитъ забвеніе всего»...

Странно... но не ужасно, хотя понимаешь всю необычность для сознательнаго человѣческаго существа проводить тихое зимнее утро подъ постоянной угрозой смерти, которая только оттягивается съ минуты на минуту, въ то время, какъ весь міръ кругомъ сіяетъ красотой, а я самъ чувствую себя, какъ никогда, здоровымъ и бодрымъ.

Иногда волненіе, вызванное боемъ, напоминало своего рода безуміе. Однако, адмиралъ и его флагъ-капитанъ, которые оба находили необыкновенное удовольствіе въ происходящемъ, — были одержимы настоящей дѣтской веселостью, которую я никогда въ нихъ раньше не замѣчалъ и которая, конечно, ни въ чемъ на безуміе не походила. То же было въ разныхъ степеняхъ и съ другими

Офицеръ, вѣдающій носовымъ пунктомъ передачи приказаній, произнесъ совершенно хладнокровно, послѣ взрыва снаряда, сопровождавшагося криками и стонами: — «Это означаетъ либо царство Небесное, либо десять дней отпуска». — Ни онъ, ни ему подобные, не были ничуть напуганы. Что касается меня, то, признаюсь, у меня были спазмы ужаса, которые проходили, смѣняясь полнымъ самообладаніемъ и пріятной реакціей. Я понялъ, что при нѣкоторой привычкѣ ужасъ и удовольствіе могутъ отлично уживаться. Конечно, тѣло дрожитъ, животъ подводитъ, мускулы стягиваются, когда слышишь вой вѣстника смерти, но мозгъ реагируетъ, поднимается выше всего этого, подавляя страхъ и волненіе въ ясномъ пониманіи и увѣренности, что и среди окружающей насъ смерти мы все же можемъ жить.

Филсонъ Юнгъ.

А. А. Гефтеръ. — «ВЪ МОРѢ КОРАБЛИ». Изд. Военно-Морского Союза, Парижъ 1932 г. Складъ изданія кн. маг. газеты «Возрожденіе».

Послѣ «Адмирала Колчака» адмирала М. И. Смирнова, «Балтійцевъ» А. Зернина и «Полѣднихъ Гардемаринъ» В. фонъ-Берга издательскій отдѣлъ В.-М.С. выпустилъ новую книжку сборникъ морскихъ разсказовъ уже составившаго себѣ имя въ повременныхъ зарубежныхъ изданіяхъ А. А. Гефтера — «Въ морѣ корабли»...

Гефтеръ любитъ, понимаетъ и чувствуетъ море, любитъ корабли всѣхъ ранговъ, назначеній и наименованій. У автора отношеніе къ кораблямъ любовное, описывая ихъ онъ словно описываетъ живыя существа и кажется, что самъ онъ вѣритъ, что и у дредноута и у клипера, у маленькой яхты и безумно дерзкаго и отважнаго глиссера и у замаскированнаго «купца» — есть кромѣ отличной у каждаго наружности и свои особыя у каждаго души. Читатель невольно проникается этой любовью автора и самъ начинаетъ любить гефтеровскіе корабли.

Но съ той же мягкостью, снисходительной объективностью и съ особымъ доброжелательствомъ къ человѣку вообще подходитъ талантливый авторъ ко всѣмъ своимъ многочисленнымъ персонажамъ — морскимъ офицерамъ, матросамъ, капитанамъ торговыхъ судовъ и просто людямъ родившимся у моря, связавшимъ свою жизнь съ его стихіей, какъ напримѣръ замѣчательно выписанный типъ Коли Турка въ разсказѣ того же имени.

Матросская психологія, матросскій языкъ особенно хорошо знакомы Гефтеру. Его матросы встаютъ передъ читателемъ, какъ живые и отдѣльные даже самые эпизодическіе персонажи невольно запоминаются. («Случай съ цикадой», «Боксъ», «Взбѣсившееся піанино», «Однорукій боцманъ» и другіе). Кровавая наша революція, выдвинувъ въ первые ряды кронштадскую и севастопольскую «красу и гордость» — скверную накипь нашихъ экипажей заслонила образы прежнихъ русскихъ матросовъ, чудесныхъ простыхъ русскихъ людей, скромныхъ героевъ, тѣхъ, что на тонущихъ цусимскихъ кораблях, на краю своей бездонной водной могилы кричали ура, послѣднее ура «побѣжденныхъ побѣдителей», тѣхъ, что до рокового февраля семнадцатаго года были вѣрны присягѣ и долгу, были доблестны и беззавѣтно храбры на корабляхъ балтійскаго и черноморскаго флотовъ. Эти дорогіе намъ образцы и воскрешаетъ въ своихъ тонкихъ и художественныхъ разсказахъ Гефтеръ — въ чемъ несомнѣнно его большая заслуга.

Но Гефтеръ любитъ не только «морскихъ людей» — съ хорошей нѣжностью посвящаетъ онъ нѣсколько прекрасныхъ разсказовъ и безотвѣтнымъ друзьямъ человѣка — животнымъ.

Такіе разсказы, какъ «Песикъ Фифка» и «Блины» (разсказъ о смерти бѣлый мѣдведицы «Катьки») хочется прочесть нѣсколько разъ.

Очень оригинальны темы разсказовъ «Женщина въ мѣхахъ», «Два шиллинга». Красивъ и легокъ разсказъ «Гребная гонка», задумчиво — лиричень разсказъ «Yale». И такъ хорошо и не нечайно заканчивается сборникъ разсказомъ «И разошлись какъ въ морѣ корабли», создавая тихое созерцательное настроеніе, настроеніе такъ знакомое морякамъ всѣхъ странъ и народовъ, знакомое каждому изъ насъ, кто плавалъ, кто наблюдалъ, кто такъ же, какъ и Гефтеръ вѣритъ, что у кораблей есть души, что они живутъ, что они чувствуютъ свою красоту, что они знаютъ радость побѣды надъ стихіей и умираютъ и гибнутъ, совсѣмъ какъ живые существа...

«Въ морѣ корабли»... — хорошая, яркая книга и очень хорошо, что В.-М. Союзъ собралъ гефтеровскіе разсказы воедино въ сборникъ, пропитанный свѣжимъ, бодрящимъ запахомъ моря, близкій самимъ морякамъ и интересный для тѣхъ, кто въ морѣ не бывалъ, но узнать о морѣ хочетъ.

Е. Т.

La Revolution Bolcheviste.
статьи и рѣчи Ленина съ 1917 по 1923 годъ, переведенныя на французскій языкъ и анотированныя С. С. Ольденбургомъ. Изд. Пайо, 1931 г. Цѣна 30 фр.

Года два или три тому тому назадъ извѣстный въ бѣженствѣ своими историческими работами и, въ частности, изслѣдованіями изъ эпохи революціи С. С. Ольденбургъ выпустилъ сборникъ матерьяловъ, подъ общимъ названіемъ Le coup d'etat bolcheviste (Изд. Пайо, цѣна 50 фр.). Изъ этого сборника, заключающаго въ себѣ не менѣе 500 стр., выступала прежде всего съ большой ясностью, по ихъ же собственнымъ документамъ, слабость большевиковъ въ первыя недѣли захвата ими власти. И если они тогда наперекоръ волѣ страны удержались, то не только благодаря смѣлымъ и рѣшительнымъ дѣйствіямъ Ленина, поддержаннаго Троцкимъ и Крыленко, но главн. образомъ, изъ-за полной растерянности кадетъ, получившихъ въ столицахъ громадное количество голосовъ, примиренческой тактикѣ соціалистовъ всѣхъ оттѣнковъ, представлявшихъ большую, по аморальную силу, а также преступнаго попустительства главкосѣва ген. Черемисова, непонятной пассивности ген. Духонина, трусости и полной безтолковости военнаго командованія Временнаго правительства въ Петроградѣ. На этомъ фонѣ общей растерянности выдѣляются, хотя и случайныя, но энергичныя попытки армейскихъ комиссаровъ Станкевича (Ставка), Войтинскаго (Сѣв. фр.), Вендзягольскаго (VIII армія) и Савинкова (3-й кон. корпусъ) спасти положеніе. Это нужно, вѣрно, объяснить тѣмъ обстоятельствомъ, что лучшіе и наиболѣе твердые генералы были уже удалены и дискредитированы временнымъ правительствомъ.

Новый, недавно вышедшій сборникъ «Большевицкая революція» также удачно подобранъ С. С. Ольденбургомъ. Это ходъ и развитіе большевицкаго строя по выдержкамъ изъ произнесенныхъ Ленинымъ рѣчей, написанныхъ имъ статей, брошюрокъ и книгъ. До дня его смерти.

Когда борешься съ противникомъ — надо, прежде всего его знать, надо изучать его. Въ этомъ смыслѣ книга С. С. Ольденбурга для насъ первостепенной важности. Мы изучаемъ не только такіе важные вопросы, какъ сущность коммунизма, его тактику, гражданскую войну, интервенцію, непъ и т. д., но и мотивы, заставлявшіе совѣтское правительство такъ или иначе дѣйствовать, изъ устъ самого Ленина. Изъ

его же словъ мы узнали и о слабыхъ сторонахъ коммунизма и большевиковъ, характеристику его противниковъ — иностранцевъ, т. е. скорѣе иностранной буржуазіи, настолько разложившейся, что ее - собствующей, собственными руками, своему уничтоженію, соціалистовъ, погрязшихъ въ рутинѣ теоретическихъ споровъ и проглядѣвшихъ изъ-за нея жизнь, наконецъ, эмиграцію. Ея значеніе по Ленину больше, чѣмъ мы сами склонны это считать: «Теперь, пишетъ онъ въ 1921 г., когда мы справились съ атакой международной контръ-революціи, заграницей образовалась организація русской буржуазіи и всѣхъ русскихъ контръ-революціонныхъ партій. Всего, разбросанныхъ по міру, эмигрантовъ, около 1,5 или 2 милліоновъ человѣкъ. До нѣкоторой степени это облегчаетъ нашу работу, т. к., такимъ образомъ, мы можемъ слѣдить за враждебными силами, ихъ организаціей и политическими направленіями. Но это также усложняетъ нашу задачу, т. к. всѣ русскіе эмигранты контръ-революціонеры прибѣгаютъ ко всѣмъ средствамъ для подготовки борьбы съ нами.... Если мы оцѣнимъ хладнокровіе, организованноеть и ясность политической мысли у русской к.-рев. эмиграціи, мы увидимъ, что классовое сознаніе буржуазіи, выше нашего. Эти люди предпринимаютъ самыя разнообразныя дѣйствія, они умѣютъ использовать любой поводъ для нападенія, тѣмъ или инымъ способомъ, на совѣтскую Россію, чтобы сломить ее... Контръ-революціонные эмигранты отлично освѣ - домлены, блестяще организованы, имѣютъ хорошихъ политиковъ. Я думаю, что систематичесоке изученіе ихъ организаціи и методовъ дѣйствія, имѣло бы громадное пропагандное вліяніе на рабочій классъ. Это не общія теоріи, а практическая политика, поэтому Русская буржуазія за послѣдніе годы понесла страшное пораженіе. Реакціонная армія многому научилась и хорошо этому научилась. Она жадно учится и дѣлаетъ значительные успѣхи. Когда однимъ ударомъ мы захватили власть, русская буржуазія была неорганизована и мало политически развита. Теперь, я думаю, она на высотѣ современной европейской цивилизаціи*)». Указываетъ Ленинъ и на главнаго, самаго опаснаго противника коммунизма — крестьянина и мелкаго собственника.

Мы не будемъ останавливатьея здѣсь на обликѣ и характеристикѣ Ленина, которые съ большой четкостью вырисовываются изъ всѣхъ его рѣчей. Читая ихъ теперь, становится ясно, что побѣдить долженъ былъ именно этотъ человѣкъ, весь обращен - ный на борьбу, вся мораль котораго была, что все хорошо, что служитъ пролетаріату въ его борьбѣ за власть и, который, проникнувшись поученіями Клаузевица и Ле Бона, былъ самъ прирожденнымъ вождемъ демагогомъ. Онъ повторяетъ до одурѣнія все тѣ же простыя, всѣмъ понятныя истины, сводя всѣ явленія жизни къ простой вѣчной борьбѣ капитализма съ соціализмомъ, не брезгая для доказательетвъ своихъ положеній, такой ложью, что ген. Корниловъ убитъ своими офицерами, что Версальскій договоръ обратилъ въ рабство Турцію, Китай и Персію, что пролетаріатъ уничтожилъ Австро-Венгерскую имперію и т. д. Ему важно только, чтобы ложь его въ данный моментъ достигла своей цѣли. Это не мѣшало тому, что часть его политическихъ расчетовъ и предсказаній (непъ, бѣлая борьба) были вѣрны. Непомъ, вопреки мнѣнію всѣхъ русскихъ и иностранныхъ коммунистовъ, онъ спасъ совѣтскую власть отъ неминуемой гибели, а о бѣломъ движеніи онъ сказалъ, что каковы ни были бы его успѣхи, оно обречено на неудачу «изъ-за помѣщиковъ», а красные, сколько бы ошибокъ не дѣлали, «крестьянинъ крѣпко зналъ, что хотя это и не власть, но люди свои» и въ концѣ концовъ съ ними будетъ не хуже. Но о чемъ Ленинъ ни разу не упоминаетъ, это о чекѣ, г. п. у. и о террорѣ. Читая его, можно подумать, что весь народъ за него противъ кучки разбойниковъ-капиталистовъ. О милліонахъ разстрѣляныхъ рабочихъ, солдатъ и крестьянъ, рабоче-солдатско-крестьянской властью, у него нѣтъ ни слова. И это именно та ложь, которая обманутыми ему никогда не простится. **С. Т.**

*) Цитировано по французскому тексту.

ВѢСТНИКЪ ВОЕННЫХЪ ЗНАНІЙ

Вышелъ въ свѣтъ и поступилъ въ продажу № 1(14) «Вѣстника Военныхъ Знаній». Содержаніе: Б. Геруа — «Танки за пазухой». В. Буняковскій — «Боязнь противника». К. Ольховикъ — «Боевой Уставъ Броневыхъ силъ Красной арміи». В. Бурманъ — «Бомбометы Стоксъ Брандтъ, кал. 81 мм. 1930 г.». Ю. Н. — Рѣшенія задачи № 3. Военно-техн. обозрѣніе: Танкъ Кристи. Гидро-танкъ. Ультра-пули Герлиха. Изъ всемірной литературы: О современной полевой артиллеріи. Какими возможностями обладаютъ воздушныя силы при нападеніи на блиндированную (танковую) единицу? Статьи о рус. операціяхъ въ иност. журналахъ. Цѣна номера 5 фр.

Адресъ редакціи:

Полк. Шмигельскому, Бука, ул. ном. 1, Сараіево, Югославія.

«ГОЛОСЪ РОССІИ»

Только что полученъ очередной № 7 журнала «Голосъ Россіи», органъ Дальне-Восточнаго Отдѣла Русскаго Обще-Воинскаго Союза. Какъ и всѣ предыдущіе номера, седьмой номеръ производитъ прекрасное впечатлѣніе.

Открывъ журналъ, на первой же страницѣ бросаются въ глаза и сильно запечатлѣваются ярко отмѣченные великіе завѣты нашихъ Вождей: Вел. Князь Николая Николаевича, генерала Кутепова, генерала Деникина, а также девизъ и лозунги Братства Русской Правды; въ этомъ журналѣ нашла яркое воплощеніе идея національно-патріотическаго единенія всѣхъ честныхъ активно ведущихъ борьбу съ большевиками силъ.

На основаніи источниковъ Дальне-Восточнаго Отдѣла Р. О. В. С. и Братства Русской Правды дается чрезвычайно цѣнная и широкая информація о противобольшевистской борьбѣ въ разныхъ частяхъ Европейской Россіи, на Кавказѣ, въ Туркестанѣ, въ Сибири и на Дальнемъ Востокѣ. Въ статьѣ «Пути борьбы» ярко повѣствуется о томъ, какъ контръ-революціоперъ велъ работу въ С. С. С. Р. Генералъ П. П. Петровъ продолжаетъ свой обзоръ Красной Арміи. Событія въ Китаѣ, подрывная большевистская работа, а такъ же послѣднія еобытія на Дальнемъ Востокѣ нашли полное и весьма интересное освѣщеніе на страницахъ «Голоса Россіи».

Журналъ заканчивается призывомъ генерала Миллера «Памятуйте о Россіи».

Будучи внѣшне изданнымъ отлично, журналъ по своей полной информаціи и весьма разнообразному матеріалу является важнѣйшимъ источникомъ освѣдомленія, почему мы особенно рекомендуемъ «Голосъ Россіи» всѣмъ русскимъ людямъ, интересующимся борьбой за освобожденіе Родины.

«Алекеандровецъ» № 50. Варна.

Въ минувшемъ февралѣ вышелъ юбилейный 50-й номеръ листка **«Алекеандровецъ»**, который вотъ уже 5-й годъ издается въ Варнѣ генераломъ А. А. Курбатовымъ, послѣднимъ, на русской землѣ, начальникомъ славнаго Александровскаго (нынѣ Александровское генерала М. В. Алексѣева) военнаго училища, съ цѣлью объединенія питомцевъ Училища, путемъ ознакомленія ихъ еъ прошлымъ родного гнѣзда. На страницахъ листка нашелъ пріютъ уже длинный рядъ воспоминаній, согрѣтыхъ искреннею и горячею любовью къ Училищу и воскрешающихъ многочисленные эпизоды изъ жизни Училища въ цѣ-

ломъ и подвиги на ратномъ полѣ отдѣльныхъ алек - сандровцевъ.

Пусть скромна внѣшность листка, пусть обидно незначительны его объемъ, все же издатель его въ правѣ съ полнымъ внутреннимъ удовлетвореніемъ оглянуться на пройденный путь. Генералъ Курбатовъ по прежнему вѣрно служитъ своему Училищу и дѣлаетъ важное и нужное дѣло. Ибо, какъ въ татар - скую старину, такъ и въ годину современнаго еще горшаго ига коммунистическаго, передъ русскими людьми возникаетъ отвѣтственная задача поддержа - нія великой національной традиціи, дабы «не переста - ла память родителей нашихъ и наше, и свѣча не уга - сла».

Е. Максимовичъ.

В. В. Филимоновъ «БѢЛОПОВСТАНЦЫ». Шанхай. Выходящая изъ печати 1-ая книга «Бѣлоповстан - цы» охватываетъ собою три послѣднихъ мѣсяца 1921 года — жизнь и боевыя дѣйствія частей войскъ Вр. Приамурскаго Правит. и Народно-Револ. Арміи ДВР. Всего въ книгѣ 25 главъ — отъ 230 до 250 страницъ чистаго убористаго текста. Размѣръ книги 6,75 на 10 мм. Длина строки — 5 мм. На страницѣ 56 строкъ. Кромѣ того въ книгѣ имѣется до 20 схемъ и 30 фо - тографій. Печатается книга въ типографіи «Слово», считающейся въ Шанхаѣ лучшей русской типографіе - ей. Книга написана участникомъ похода — поручи - комъ 1-го артил. дивизіона. Матеріалами при написа - ніи служили: 1) сохранившіеся документы, а такъ-же 2) словесныя и письменныя показанія болѣе ста уча - стниковъ похода — чиновъ различныхъ частей (всѣхъ частей бѣлыхъ войскъ, участвовавшихъ въ походѣ). Не должно забывать, что среди этихъ лицъ находятся: генералъ Молчановъ (командовавшій всѣми бѣлоповстанческими частями и проведшій всю операцію), Смолинъ (Комкоръ 4-го), начальникъ ди - визіи, командиры бригадъ, многіе командиры пол - ковъ и т. д., до рядовыхъ бойцовъ включительно. Никакихъ дрязгъ, личныхъ выпадовъ и пр. въ кни - гѣ нѣтъ. Она написана живо, безпристрастно, читает - ся легко, несмотря на то, что въ ней приводятся мно - гіе приказы и рядъ цифровыхъ выкалдокъ. **Оглавле - ніе** книги: 1. Обстановка на Дальнемъ Востокѣ къ зимѣ 1921 года (7 страницъ), 2. Театръ военныхъ дѣйствій (10 стр.). 3. Дальне-Восточная Нар.-Револ. Армія и Партотряды (7,5). 4. Войска Врем. Приам. Правит. (5,5 стр.). 5. Прошлое и настоящее бѣлыхъ частей (26,5 стр). 6. Старшіе начальники бѣлыхъ войскъ (10 стр.). 7. Мѣропріятія бѣлыхъ властей (10 стр.). 8. Первыя операціи бѣлыхъ (9 стр.). 9. Ану - чинская операція (10 стр.). 10 Захватъ бѣлыми ст. Уссури (5.5 стр.). 11. Военныя дѣйствія въ долинахъ рѣкъ Даубихэ (6,5 стр.). 12 Движеніе бѣлыхъ на Иманъ (10 стр.). 13. Бой подъ городомъ Имановъ (12 стр.) и т. д. Цѣна книги съ пересылкой въ Евро - пу и Америку два амер. доллара, въ Шанхаѣ три мексиканскихъ доллара. Выписывать черезъ «Часо - вой».

Библіотека Обще-Воинск. Союза Юго-Зап. Франціи въ Буко (деп. Бассъ-Пиренэ) — предлага - етъ всѣмъ группамъ Р. О. В. С. во Франціи, неимѣ - ющимъ своей библіотеки, отдѣльнымъ чинамъ его и частнымъ лицамъ, пользоваться книгами библіотеки.

Условія самыя льготныя, кои не можетъ предо - ставить ни одна изъ существующихъ частныхъ библі - отекъ.

Болѣе 2200 №№ (свыше 2600 томовъ): классики, довоенные авторы, вся современная литература, со - вѣтскія изданія, книги военнаго содержанія. Безпре - рывное пополненіе вновь выходящими изданіями. Выписка книгъ по требованію абонентовъ.

Условія и каталогъ высылаются по требованію. Адресовать: N. Jélèznoff, Usine de St. Gobain Le Boucau (B. Pyr.).

«U-21» rettet die Dardannellen» — Kap.-Leut. Hersing, Amaltea Verlag, Wien 1931.

«Die Schrecken der Meere» — Kap.-Leut. Valentiner. Amaltea Verlag, Wien 1931 ((франц. изданіе Payot).

«U- boote Westwaertz!» — Kap.-Leut. Hashagen, Mittler und Sohn, Berlin 1931.

Громадное количество появляющихся до сихъ поръ въ Германіи и Австріи книгъ описывающихъ дѣятельность во время войны подводныхъ лодокъ показываетъ, какой большой интересъ вызванъ ихъ подвигами въ этихъ странахъ. Большинство изъ нихъ переводится и на другіе языки. По существу ничего новаго эти книги не разоблачаютъ, а лишь подтверждаютъ, какія трудности вынесли на себѣ подводныя лодки и ихъ экижажи.

Изъ трехъ вышеуказанныхъ книгъ, воспоми - нія ст. лейт. Херсинга написаны наиболѣе популяр - но. Это не лишаетъ ихъ интереса и для болѣе серь - езныхъ читателей, такъ какъ подводная лодка «У. 21» въ нѣкоторомъ отношеніи замѣчательна, такъ какъ она спеціализировалась на потопленіи не только мирныхъ купцовъ, но и военныхъ кораблей. Какъ извѣстно, ею у береговъ Англіи былъ потоп - ленъ крейсеръ «Патфиндеръ», затѣмъ, обойдя Евр - пу, въ началѣ 1915 года она первой пробралась въ Средиземное море, гдѣ у Дарданеллъ потопила 2 броненосца «Мажестикъ» и «Тріумфъ», что въ зна - чительной мѣрѣ вызвало удаленіе флота отъ Прол - ива и дальнѣйшія неудачи, и наконецъ въ 1917 г. у Сирійскаго побережья французскій крейсеръ «Адм. Шарнеръ». Все это подробно описано ее командир - ромъ съ правдивостью и точностью, характеризую - щей книги германскихъ морскихъ офицеровъ.

Обѣ другія книги написаны въ другомъ стилѣ съ рядомъ критическихъ мыслей авторовъ и ихъ личныхъ соображеній о морской и въ частности о подводной войнѣ. Вотъ на нѣкоторыхъ изъ нихъ мы вкратце и остановимся.

Сначала о подготовкѣ подводниковъ. Въ Килѣ школа подвод. плаванія была громадной и слож - ной организаціей. Цѣлый флотъ пароходовъ, мино - носцевъ, шхунъ, катеровъ былъ въ ея распоряженіи. Цѣлыми днями настоящіе конвои плавали зигзагами въ бухтѣ Экернфордеръ, служа цѣлями для так - тическая обученія лодокъ. Это ученіе такъ походило на дѣйствительность, что часто представляло нема - лую опасность. (Вал.). Ни одна лодка не выпуска - лась въ операціи, пока блестяще не удовлетворяла всѣмъ испытаніямъ матеріальной части и команды. Командиръ долженъ былъ показать свои способно - сти на практикѣ, атакуя въ самыхъ трудныхъ усло - віяхъ приданные школѣ пароходы и военные ко - рабли. Малѣйшая оплошность, сомнѣніе, растерян - ность и его немедленно замѣняли другимъ болѣе способнымъ. Экзаменъ былъ крайне строгъ. (Хасъ). Зато весь личный составъ былъ первосортный. «Ко - нечно, мы командиры составляли планы, командова - ли, несли отвѣтственность, но что были мы безъ на - шихъ удивительныхъ командъ? Не могло быть ус - пѣха безъ отвѣтственности каждаго матроса. И лю - била свои лодки команда страшно. Не даромъ ан - гличане считаютъ каждый военный корабль суще - ствомъ женскимъ, хотя бы самый мощный линей - ный крейсеръ. Въ подводныхъ лодкахъ, тоже для насъ было что то материнское, оберегающее». (Хас).

Въ началѣ (1915 г.) подводныя лодки были очень популярны въ Германіи, такъ какъ всѣ счи - тали, что это единственное оружіе, способное до - быть побѣду. Но не все было сдѣлано, чтобы наи - болѣе рѣшительно ихъ къ тому примѣнить. Поли - тика всегда мѣшала стратегіи. Англичане быстро спохватились, и если 2 года готовились къ рѣши - тельной борьбѣ съ подводными лодками, то уже съ первыхъ мѣсяцевъ очень затруднили ихъ дѣятель - ность. Это особенно касается кораблей ловушекъ;

они, хотя ихъ было немного измѣнили всю тактику подводныхъ лодой, такъ какъ каждый пароходъ могъ быть ловушкой, надо было дѣйствовать издалека, осторожно, тратить много времени и снарядовъ. (Вал.). Затѣмъ появились еще худшія средства борьбы съ лодками: авіоны, сѣти, мины, которымъ было поставлено 40000 у Гельголанда, 20000 въ Ламаншѣ и почти 200000 между Англіей и Норвегіей. (Хас.). На нихъ ужасной смертью погибли около 100 лодокъ. (Вал.). Появленіе къ 1918 г. сотенъ быстроходныхъ истребителей съ подводными микрофонами и подводными бомбами вѣсомъ до 300 фунтовъ каждая окончательно парализовали всѣ успѣхи подводныхъ лодокъ. Война была ими проиграна. «Въ послѣдній нашъ выходъ «У. 62» прошла 50000 миль, изъ нихъ 4000 подъ водой и мы едва потопили 20000 тоннъ. Конвои въ Атлантическомъ океанѣ дѣлали невозможной атаку на американскіе транспорта». (Хас.). Даже вкратцѣ здѣсь невозможно привести всѣ трудности, съ которыми приходилось встрѣчаться лодкамъ въ 1918 году, о которыхъ упоминаютъ оба прославленныхъ командира. На погибшихъ лодкахъ (178) погибло свыше 50 проц. личнаго состава подводнаго плаванія. Такія потери, не дрогнувъ, могла вынести только гер - манская дисциплина.

Не спасли положеніе появившіеся къ концу войны подводные крейсера въ 2500 тоннъ съ райономъ плаванія въ 15000 миль, съ 4-6" орудіями, бьющими на 17000 метровъ, но тихоходные, плохо управляемые и медленно погружающіеся. Не хватало людей, минъ, дизельмоторовъ. Въ Германіи началась революція. Валентинеру пришла странная идея наняться къ большевикамъ для приведенія въ порядокъ русскихъ лодокъ, построенныхъ якобы въ Германіи (?). Это не удалось и Валентинеръ печально заканчиваетъ свой разсказъ: «Если бы я зналъ, какимъ моромъ будетъ большевизмъ для всего міра, я, конечно, этого предложенія не сдѣлалъ бы».

О русскомъ флотѣ германскіе к-ры высказываютъ разныя мнѣнія, съ одной стороны считаютъ его въ Балтійскомъ морѣ очень пассивнымъ, (что невсегда справедливо), съ другой отдаютъ должное прекрасной постановкѣ миннаго дѣла. Хасхагенъ пишетъ, напримѣръ: «Въ началѣ войны была только одна хорошая мина — русская. Никто изъ насъ командировъ подводныхъ лодокъ не шелъ охотно въ Финскій заливъ. Говорятъ, чѣмъ сильнѣе врагъ, тѣмъ болѣе чести. Но эта честь была слишкомъ велика на русскихъ минахъ».

Конечную неудачу германскаго флота, въ ча - стности и подводнаго, оба к-ра приписываютъ тому, что начальство не посмѣло его пустить въ дѣло. Одни подводныя лодки выиграть войну не могли. «Сильный флотъ, еще не обезпечиваетъ даже съ подводными лодками, могущества на морѣ. Только духъ народа дѣлаетъ морскую силу способной къ жизни. Мы моряки это понимаемъ, говоритъ Хасхагенъ. Флотъ могъ насъ спасти, если народъ этого захотѣлъ бы».

Недаромъ создатель германскаго флота адм. Тирпицъ сказалъ: «Германскій народъ никогда не понялъ моря и въ день когда рѣшалась его судьба своего чуднаго флота не использовалъ».

С. Т.

НА КНИЖНОМЪ СКЛАДѢ «ЧАСОВОГО»
имѣется ограниченное количество романа
Евгенія Тарусскаго
„ЭКИПАЖЪ ОДИССЕИ“
Цѣна 20 франковъ.

«ЗА РОССІЮ» — ежемѣс. органъ Нац. Союза Русс. Молодежи въ Болгаріи № 1. Софія. ц. 2 лева.

Въ основу всей работы Союза кладется одна цѣль — «освобожденіе Россіи отъ большевиковъ — говорится въ передовой. И далѣе:

«Мы зовемъ старшихъ помочь намъ въ нашемъ дѣлѣ, а молодое и здоровое поколѣніе, не отравленное ядомъ партійности и политиканства, стать въ наши ряды и свои личныя идеалы отдать за Россію!»

Въ номерѣ статья Ф. Мельникова: «Не унывіе, а бодрствованіе нужно!» и І. К. Кузнецова: «По поводу статьи «Смѣна поколѣній» и полно представленная информація. Редакція объявила интересную анкету: «Каковы должны быть задачи эмигрантской молодежи?» Мы съ интересомъ будемъ ждать отвѣтовъ молодыхъ читателей «За Россію».

«ИСТОРІЯ КОННОЙ ГВАРДІИ»

Августѣйшій почетный предсѣдатель Союза Конногвардейцевъ Е.И.В. Вел. Кн. Димитрій Павловичъ рѣшилъ издать, въ виду исполнившагося 200-лѣтія родного полка исторію Л.-Гв. Коннаго п-ка. Вел. Кн. Димитрій Павловичъ состоитъ въ спискахъ Конной Гвардіи со дня своего рожденія и въ настоящее время является единственнымъ изъ оставшихся въ живыхъ членовъ Императорскаго Дома, числившихся въ спискахъ полка.

Задуманная Великимъ Княземъ исторія полка должна быть достойнымъ памятникомъ былой славы и величія Конной Гвардіи и помимо исчерпывающаго матеріала по исторіи полка, его боевого прошлаго, будетъ богато иллюстрирована, при чемъ какъ составленіе текста такъ и рисунковъ поручены исключительно своимъ русскимъ силамъ. Такимъ образомъ, кромѣ своего прямого назначенія служитъ памятникомъ былой славы полка, — это изданіе имѣетъ и чисто русское значеніе, какъ показатель того, что могутъ сдѣлать русскіе люди несмотря на ихъ тяжелое положеніе въ изгнаніи.

На только что закрывшейся художественной выставкѣ въ Грандъ Палэ, пріуроченной къ «Конкуръ Ипикъ» были выставлены 10 акварелей исполненныхъ С. Ф. Ефремовымъ для этого изданія. Въ числѣ этихъ акварелей выдѣляется конный портретъ Е.И.В. Вел. Кн. Димитрія Павловича въ полной парадной формѣ (1913 г.) при чемъ лицо Вел. Кн. написано извѣстнымъ миніатюристомъ Кн. Дундуковымъ - Изъѣдиновымъ. Остальныя 9 акварелей изображаютъ рисунки историческихъ формъ полка временъ Анны Іоанновны, Екатерины Великой и Павла I.

Для помѣщенія этихъ акварелей комитетъ выставки de la Réunions des Peintres et Sculpteurs de Chevaux любезно предоставилъ Великому Князю отдѣльную стѣну.

Выставленныя акверели являются лишь началомъ цѣлой серіи такихъ же рисунковъ формъ за все время существованія полка (200 лѣтъ).

Кромѣ Ефремова, которому поручены, какъ спеціалисту по изображеніи лошади, рисунки конныхъ фигуръ, въ иллюстраціи исторіи приняли участіе художникъ Зварыкинъ и портретистъ - миніатюристъ бар. Мейндорфъ.

Исторія предполагается въ четырехъ томахъ и первый томъ долженъ выйти къ началу 1933 г.

РУССКІЕ СОКОЛА

Главный плакатъ IX-го Всесокольскаго слета 1932 г. въ Прагѣ

По рисунку художника проф. М. Швабинскаго.

ПРАЗДНИКЪ ПЯТИЛѢТІЯ ГИМН. ОБЩЕСТВА «РУССКІЙ СОКОЛЪ» ВЪ МЕДОНѢ

27 марта с. г. въ громадномъ городскомъ гимнастическомъ залѣ «Югансъ» въ Парижѣ состоялось празднованіе пятилѣтія Общества. Залъ былъ разукрашенъ флагами русскими, французскими и славянскихъ государствъ, и различными сокольскими эмблемами.

Къ началу молебна прибыли: ген. Миллеръ, адмиралы: Кедровъ, Бостремъ, ген. Сычевъ, предс. Комитета Христ. Движенія инж. А. В. Морозовъ, и др. представители рус. колоніи. Французы проявили большой интересъ и вниманіе къ празднику русскихъ соколовъ и, несмотря на день католической Пасхи, делегаты ихъ были отъ Объединенія Обществъ физ. развитія въ полномъ составѣ. (Предсѣдатель г-нъ, Бурдиля, два вице-предсѣдателя г-да Бораль и Хосаръ, техн. директоръ г-нъ Фейе и администраторъ г-нъ Реснагъ); отъ министерства физ. развитія капитанъ Жоли, представители фр. гим. общества «en avant» и др., мэры г. Медона и Шуази-ле-Руа, а такъ же делегаціи: чешскаго, польскаго и югославянскаго сокольства, причемъ послѣдніе въ полной парадной сокольской формѣ.

Въ 14 час. 30 мин. былъ поданъ сигналъ «сборъ» и передъ аналоемъ построились покоемъ группы соколятъ, соколовъ и соколокъ Медонскаго Общества, соколовъ и соколокъ Парижскаго Общества и соколокъ-дѣтей сокольскихъ гнѣздъ Шавиля, Пти Кламара и Вирофлей. На правомъ флангѣ Парижскаго Сокола староста его бр. А. В. Фокъ.

Новое знамя находилось передъ аналоемъ и было приставлено къ козламъ изъ пикъ, увѣнчанныхъ національными флажками. Молебенъ съ чиномъ освященія знамени служилъ о. Я. Ктитаревъ, пѣлъ хоръ Медонскаго музыкальнаго кружка подъ управленіемъ Е. А. Вареновой. Передъ многолѣтіемъ Россіи, воистину, русскимъ людямъ, священству и всему русскому сокольству, о. Я. Ктитаревъ сказалъ очень прочувственное слово о нравственной силѣ Сокольства, слѣдующаго святымъ завѣтамъ Спасителя, образъ котораго сіяетъ съ полотнища новаго знамени. По окончаніи молебна академикъ-художникъ Н. В. Глоба, крестный отецъ знамени, окруженный лицами, принимавшими участіе въ его созданіи, вручая Старостѣ Об-ва знамя, обратился къ нему съ краткимъ словомъ, выразивъ надежду, что русскіе сокола это знамя донесутъ до родной земли, въ Москву Бѣлокаменную. Вслѣдъ за этимъ ген. Е. К. Миллеръ по полномочію Старосты Союза Русскаго Сокольства за границей А. С. Гижицкаго, не имѣвшаго возможности прибыть въ Парижъ на торжество, прикрѣпилъ къ знамени русскую національную ленту отъ Союза Русскаго Сокольства, пожелавъ соколамъ дальнѣйшихъ успѣховъ въ своемъ развитіи на пользу и счастье страждущихъ Россіи. Въ моментъ прикрѣпленія русской ленты хоромъ, а затѣмъ оркестромъ былъ исполненъ духовный гимнъ и Коль Славенъ.

Предсѣдатель объединенія фр. гимн. обществъ г-нъ Г. Бурдиля, бывшій н-къ кабинета военнаго министерства, произнесъ красивую рѣчь, вспомнивъ Великую Россію и подчеркивая, что побѣда французовъ въ Великую войну стала возможной, лишь благодаря самоотверженному натиску и громаднымъ жертвамъ Русской арміи въ началѣ этой войны. Подъ звуки марсельезы г-нъ Бурдиля прикрѣпилъ къ знамени французскую національную ленту.

Отъ имени Об-ва ему отвѣтилъ 1-ый замѣститель Старосты, выразивъ глубокую благодарность за всегдашнее благожелательное отношеніе возглавляемой имъ организаціи къ Медонскому Соколу.

Оффиціальный представитель фр. Министерства физ. развитія кап. Жоли поздравилъ Общество отъ имени Министра.

Ему отвѣтилъ 2-й замѣститель Старосты, горячо, поблагодаривъ за вниманіе и моральную помощь, которую оказываетъ Франція русскому сокольству.

Отъ Федераціи Обществъ физ. развитія, стрѣльбы и спорта черезъ 2-го замѣстителя Старосты передана была большая серебряная медаль и дипломъ.

Затѣмъ Староста Об-ва, перейдя къ серединѣ фронта, обращаясь къ братьямъ и сестрамъ, говорилъ о значеніи знамени, о долгѣ русскаго сокола и отмѣтилъ, что подъ сѣнью знамени будутъ давать торжественное обѣщаніе тѣ братья и сестры, которые еще дѣтьми въ Медонѣ начали свою сокольскую жизнь и составили то здоровое сокольское гнѣздо, отъ котораго такъ успѣшно теперь развивается и ширится русское сокольство въ раіонѣ и въ самомъ Парижѣ. Староста закончилъ свое слово горячимъ призывомъ къ жертвенному служенію Россіи.

Вызванный впередъ знаменщикъ, преклонивъ колѣно, принялъ знамя и въ предшествіи секретаря подъ звуки Преображенскаго марша знамя было торжественно принято сокольской дружиной. Одновременно съ остановкой знаменщика изъ за фланговъ дружины вышли, держа эспадроны подвысь, два почетныхъ ассистента и стали по сторонамъ знамени.

Поздравительное письмо Союзнаго Старосты бр. Гижицкаго и привѣтствіе всему русскому Сокольству встрѣчается сокольскимъ кличемъ «Будь здравъ» и подхватывается хоромъ, исполнившимъ сокольскій гимнъ «Боже Сильный»... Затѣмъ Староста привѣтствуетъ присутствующихъ на торжествѣ славянъ-соколовъ и въ ихъ лицѣ всѣхъ братьевъ соколовъ. Кличъ «Будь здравъ» смѣняется общимъ пѣніемъ «Гей славяне». Стройно подъ маршъ съ развернутымъ знаменемъ впереди, имѣя во главѣ своихъ начальниковъ, начальницу и руководителей, прошли мимо почетной трибуны группы соколовъ, соколокъ и соколятъ. Середина зала на нѣсколько минутъ опустѣла, но скоро началось выступленіе соколовъ. соколокъ и соколятъ, причемъ нужно отмѣтить, что оно прошло въ образцовомъ прядкѣ, благодаря чему, несмтря на обиліе номеровъ, къ 18 часамъ вся программа была выполнена безо всякой задержки.

Послѣ гимнастическихъ выступленій слѣдовалъ

«РУССКІЙ СОКОЛЬСКІЙ ВѢСТНИКЪ» № 2 (32) мартъ-апрѣль 1932 г. Прага.

Русскіе сокола дѣятельно подготовляются къ IX Всесокольскому слету въ Прагѣ, гдѣ русскій національный флагъ будетъ развѣваться во славу Великой Россіи. Естественно, что русскіе сокольскіе журналы полны пропагандным матеріаломъ этого слета. По предварительнымъ даннымъ на слетъ въ Прагу прибудутъ изъ разныхъ странъ болѣе 700 русскихъ соколовъ и соколокъ.

№ 2 (32) даетъ богатую информацію о жизни русскихъ соколовъ по всѣмъ странамъ. Въ № приведены сокольскія привѣтствія у разныхъ славянскихъ народовъ:

У Русскаго Сокольства — «Будь здравъ». У Чехословацкаго Сокольства — «Наздаръ». У Югославянскаго Сокольства — «Здраво». У Польскаго Сокольства — «Чолэмъ». У Болгарскихъ юнаковъ — «Здравѣй», «Здравѣйте».

«РУССКІЙ СОКОЛЪ ВЪ ЮГОСЛАВІИ» № 9, апрѣль 1932 г. 5-ый годъ изд. Ред. колдегія бр. бр. В. В. Бальцаръ, В. К. Гордовскій, В. М. Пронинъ. стр. 32. Бѣлградъ.

Въ номерѣ: «Памяти брата Іосифа Шейнера», «X-ый Краевой съѣздъ Рус. Сок. въ Югославіи», «Петръ Аркадіевичъ Столыпинъ» посмертная статья І. Шейнера (чрезвычайно любопытная въ историческомъ отношеніи), «Почему я стала соколицей» сестры В. Ш., «Что такое пятиминутка». бр. В. Сенютовича и др. Очень хороши и могутъ быть рекомендованы повсюду въ Зарубежьи для русскаго юношества дѣтскія живыя картины «Возрожденіе Руси», написанные хорошими и сильными стихами.

ВЪ 7 ДЕНЬ РУССКАГО ИНВАЛИДА
НЕ ЗАБУДЬТЕ КУПИТЬ
ГАЗЕТУ

„Русскій Инвалидъ“

цѣлый рядъ танцевъ соколокъ въ постановкѣ балетмейстера Императорскихъ театровъ Ф. А. Васильева и Н. Вырубовой: морской, китайскій, гавотъ и восточный. Соколки блеснули своей граціей, своими достиженіями въ этого рода исскусствѣ. Вслѣдъ за ними группа Медонскихъ соколовъ показала 1-ое сочетаніе упражненій съ пиками, разучиваемыхъ для Тыршева Слета. Пики украшены національными флажками.

Въ заключеніи программы праздника были показаны прыжки черезъ коня, начавшіеся новинкой — встрѣчными прыжками.

Праздникъ оконченъ. Староста приглашаетъ публику подойти къ почетной трибунѣ и сняться съ соколами въ общей группѣ. Сокола, соколки и соколята подходятъ строемъ къ трибунѣ и размѣщаются внизу ея. Снимокъ произведенъ. Староста предлагаетъ поблагодарить гостей за оказанное вниманіе, а въ честь дорогой и Великой Родины Россіи провозглашаетъ «ура», которое дружно подхватывается дружинами соколовъ и присутствующей публикой.

С.

7ой День Русскаго Инвалида

Въ эти дни вспомните о Русскихъ Военныхъ Инвалидахъ.

Вспомните, какъ тяжела эта жизнь для тѣхъ, у кого оторваны руки; кто остался безъ ногъ; у кого вытекли глаза; прострѣлены головы или легкія; кто отравленъ газами; у кого парализованы позвоночники...

Въ Союзѣ, васъ призывающемъ поддержать его, согрѣть своимъ участіемъ, помощью и заботами состоитъ:

безъ 2 ногъ и 2 кистей рукъ	1
безъ 2 ногъ	2
безъ 1 ноги	27
безъ 1 руки	7
слѣпыхъ	4
съ потерей 90% зрѣн.	7
безъ 1 глаза	18
душевно-больныхъ	
съ укороченіемъ ногъ	44
ран. въ голову, челюсти, области сердца	66
паралитиковъ	17
эпилептиковъ	6
отр. газъ. и туберк.	62
глухихъ	7
контуженныхъ	89
ранен. въ позвон.	14
разныхъ раненій	197
А всего —	570

Въ свое время эти 570 жертвовали своею жизнью за Россію, и въ борьбѣ за ея счастье приняли увѣчья, раны, потеряли здоровье, стали калѣками.

Вспомните же о нихъ и, не стѣсняясь величиной, своей лепты, направьте ее по адресу:

Предсѣдатель Союза Генералъ-маіоръ **Хабаевъ.**
И. Д. Секретаря Полковникъ **Кахановъ.**

ВЪ ЧЕРНЫЕ ДНИ КРИЗИСА РУССКОМУ ИНВАЛИДУ НА ЧУЖБИНѢ ОСОБЕННО ТЯЖЕЛО!

Помогите ему!!!

Открытъ новый книжный и писчебумажный магазинъ

В. Великотнаго

Librairie V. VELIKOTNY
366, rue de Vaugirard (Paris, 15).

Всѣ новинки книжнаго рынка, газеты, антикваріатъ, иконы, русскія открытки. Библіотека.

ХРОНИКА

ПАНИХИДЫ ПО Г. ПОЛѢ ДУМЕРѢ

8 мая въ Русской Церкви на ул. Дарю, при огромномъ стеченіи молящихся, Русскими военными и общественными организаціями была отслужена панихида по злодѣйски убіенномъ Президентѣ Республики. По иниціативѣ Е. И. В. Принца Александра Петровича Ольденбургскаго, въ тотъ же день, была отслужена панихида въ Біаррицѣ. Служили панихиды въ Ниццѣ и другихъ мѣстахъ русскаго разсѣянія.

ВОЕННАЯ ПОДГОТОВКА МОЛОДЕЖИ ВЪ НИЦЦѢ

Ниццкіе Военно-Учебные Курсы Русскаго Обще-Воинскаго Союза начали свою дѣятельность 16го февраля 1932 г. Они имѣютъ цѣлью — подготовку молодыхъ людей къ военному дѣлу ранѣе въ войскахъ не служившихъ, а также и устройства цикла лекцій для ревнителей воннныхъ знаній. Занятія производятся по понедѣльникамъ и четвергамъ отъ 21 часа до 23 часовъ въ читальнѣ Общественной библіотеки (Пассажъ Императоръ, уголъ Бульв. Гамбетта и Рю де Франсэ), помѣщеніе это любезно предоставлено Курсамъ безвозмездно, что весьма сокращаетъ расходы. Всѣ преподаватели предоставили Курсамъ свои труды также безвозмездно. Основаніемъ къ занятіямъ служитъ изданный «Час.» «Руководство для унтеръ-офицеровъ», Часть I, II и III, профессора полк. Зайцева. Расписаніе составлено съ такой послѣдовательностью, что сначала проходится полный курсъ пѣхоты, потомъ кавалеріи, а затѣмъ артиллеріи и техническихъ войскъ. Теоретическимъ занятіямъ приданъ, по постановленію Совѣта Курсовъ, характеръ не лекцій, а уроковъ, съ необходимыми, въ трудныхъ мѣстахъ, повтореніями, опросами, собесѣдованіями преподавателей съ слушателями, однимъ словомъ, такъ, что между тѣми и другими устанавливается тѣсная связь и преподаватели имѣютъ возможность убѣдиться, что слушатели усвоили въ должной степени преподанный урокъ. Отъ времени до времени будутъ репетиціи пройденнаго. Для отличія и поощренія слушателей, предполагается войти съ ходатайствомъ къ Предсѣдателю РОВС о производствѣ достойныхъ въ званіе вице-ефрейтора и т. д. Гимнастика, строевыя занятія, съемки, верховая ѣзда и полеты будутъ производиться въ отдѣльные, каждый разъ особо назначенные дни, сверхъ установленныхъ понедѣльника и четверга. Полеты состоятся на мѣстномъ аэродромѣ за минимальную плату (30 фр. за полетъ). Верховая ѣзда состоится въ мѣстномъ манежѣ (5 фр. въ часъ). Есть вѣроятіе предполагать, что удастся обучить слушателей стрѣльбѣ, при сосдѣйствіи мѣстнаго французскаго спортивнаго кружка. На Курсы пока записалось 12 молодыхъ людей (40% этой категоріи),

Слушатели прилежно и съ большимъ вниманіемъ учатся, записываютъ и аккуратно посѣщаютъ уроки (80%). Преподаватели съ большой любовью посвятили себя каждый своей спеціальности. Начальникъ курсовъ и Начальникъ Канцеляріи присутствуютъ на всѣхъ урокахъ. Начальникъ Канцеляріи ведетъ книгу — протоколъ Курсовъ, личнаго состава, кассовую отчетность, классный журналъ, инвентарь и переписку.

Адресъ: Ницца (А. М.) Рю де Франсъ, Пассажъ Императоръ, Русская Библіотека.

Личный составъ курсовъ: Начальникъ Курсовъ: генер. отъ инфантеріи Епанчинъ. Пом. Начальника Курсовъ: г.-м. Кузьминъ.

Начальникъ Канцеляріи: полковникъ Фрейбергъ.

Преподаватели: «Обше-военные вопросы» ген. отъ инфантеріи Епанчинъ; «Уставы (внутр. и гарн.)» ген. маіоръ Кузьминъ; «Пѣхота и саперное дѣло» полковникъ Изергинъ; «Конница» ген. маіоръ Носовичъ; «Артиллерія и боевая химія» ген. маіоръ Новицкій; Авіація и автомобильное дѣло» полковникъ Фрейбергъ; «Прохожд. службы, организація арміи топографія» полк. Дурасовъ; «Служба связи и радіо» капитанъ Ивановъ; «Гимнастика и строй» А. П. Богацкой; «Польза и вредъ физическихъ упражненій» профессоръ С. А. Острогорскій.

ПРІЕМЪ У КОРОЛЯ ЮГОСЛАВІИ

13-го апрѣля въ 4 ч. 30 м. дня Его Величество Король Александръ соизволилъ принять въ старомъ дворцѣ директора Перваго Русскаго Великаго Князя Константина Константиновича Кадетскаго Корпуса генералъ - лейтенанта Адамовича.

Его Величеству благоугодно было принять приглашеніе Ихъ Величествамъ на предстоящій 24 апрѣля выпускной вечеръ XII выпуска Корпуса и назначить для присутствованія на вечерѣ Своего представителя. Милостивая аудіенція длилась 20 минутъ. минъ.

ПРАГА

19 марта с. г. въ помѣщеніи ресторана «Огонекъ», На Здѣразѣ 10, состоялось общее собраніе членовъ Галлиполійскаго Землячества въ Прагѣ. Присутствовало 52 члена Землячества. Предсѣдателемъ Общаго собранія былъ единогласно избранъ почетный членъ Землячества, проф. И. С. Ильинъ, зам. предс. Г. П. Гелеръ, секретарями А. А. Бычихинъ и П М. Кашкадамовъ.

Предсѣдатель Землячества М. В. Васнецовъ предложилъ почтить вставаніемъ память умершихъ членовъ Землячества: П. Н. Мясникова и А. И. Твердянскаго.

Послѣ докладовъ предс. правленія, членовъ правленія и ревиз. комиссіи, была единогласно принята слѣдующая резолюція Общаго Собранія:

«Заслушавъ доклады Правленія и Ревизіонной Комиссіи, Общее Собраніе членовъ Галлиполійскаго Землячества въ Прагѣ выражаетъ благодарность уходящему составу исполнительныхъ органовъ, въ лицѣ его предсѣдателя М. В. Васнецова, произведшему за истекшій отчетный періодъ большую работу и собравшему значительныя средства, несмотря на общее тяжелое экономическое положеніе. Отмѣчая особо отвѣтственную работу членовъ Правленія, Д. Д. Доброхотова и А. А. Сташевскаго, Общее Собраніе выражаетъ благодарность работникамъ Фонда Спасенія Родины въ лицѣ предсѣдателя его чехословацкаго отдѣла, поч. члена Землячества, проф. В. С. Ильина; фонда помощи студентамъ-галлиполійцамъ; Дамскому Комитету Землячества, во главѣ съ К. Д. Асѣевой; устроителямъ дѣтской елки, въ лицѣ В. А. Фридманъ; бальной комиссіи, своей дѣятельностью обезпечившей успѣхъ бала, въ лицѣ членовъ Землячества П. М. Кашкадамова, Г. М. Коджаспирова, В. П. Петровскаго и М. М. Ситникова и всѣмъ работникамъ по устройству бала».

Кромѣ того, Общее Собраніе постановило благодарить К. П. и Н. Н. Крамаржъ, всегда такъ доброжелательно относившихся къ Землячеству, и всѣхъ чешскихъ дамъ, принимавшихъ участіе въ устройствѣ бала, въ лицѣ г-жи Магды Матоушекъ.

Послѣ принятія резолюціи были произведены выборы членовъ правленія и ревизіонной комиссіи; были выбраны: М. В. Васнецовъ — предс. правленія; В. И. Болтуновъ, П. А. Вицынъ, С. А. Денисенко, В П. Петровскій, Н. К. Сендульскій, В. В. Сикорскій, А. А. Сташевскій, Г. В. Студенцовъ, А. П. Томашевскій — членами правленія; В. Л. Кузнецовъ, М. Д. Сергуновъ, К. Н. Шульгинъ — членами ревизіонной комиссіи.

ЮБИЛЕЙ ПЕРВАГО КАДЕТСКАГО КОРПУСА

200-лѣтній юбилей основанія Перваго Кадетскаго Корпуса для широкой публики во Франціи прошелъ незамѣтно, такъ какъ Правленіе общества быв. Кадетъ (отдѣла его во Франціи) нашло нужнымъ отложить торжественное празднованіе до болѣе подходящаго времени, когда экономическій кризисъ окончится или хотя бы уменьшится на столько, чтобы всѣ члены отдѣла могли принять участіе въ чествованіи знаменательнаго юбилея своей альма матеръ.

Но независимо отъ сего для усиленія средствъ юбилейной комиссіи и дабы лишній разъ отмѣтить роль корпуса въ ростѣ русской культуры, юбилейная комиссія, наканунѣ дня корпуснаго праздника, устроила концертъ памяти знаменитаго композитора божественнаго пѣснопѣнія XVIII вѣка, бывшаго пѣвчаго, а впослѣдствіи и учителя пѣнія въ корпусѣ Д. Бартнянскаго. Благодаря трудамъ начальника комиссіи, состоящей подъ покровительствомъ Е. И. В. Вел. Кн. Ксеніи Александровны и подъ предсѣдательствомъ Кн. Антонины Рафаиловны, супруги почетнаго предсѣдателя юбилейной комиссіи, и дамъ благотворительницъ, концертъ этотъ далъ блестящіе результаты, познакомивъ часть французской публики съ прекраснымъ митрополичьимъ хоромъ подъ управленіемъ г-на Н. П. Афонскаго.

6-го марта въ день годового собранія въ тѣсной семьѣ однокашниковъ на рю Дарю въ соборномъ православномъ храмѣ Парижа, послѣ обѣдни, о. Спасскимъ былъ отслуженъ торжественный молебенъ съ поминовеніемъ всѣхъ Августѣйшихъ Шефовъ, главныхъ начальниковъ и кадетъ, а такъ же всѣхъ начальниковъ, учившихъ и учившихся въ корпусѣ за 200 лѣтъ со дня его основанія.

Среди членовъ кадетской семьи присутствовалъ почетный предсѣдатель юбилейной комиссіи Князь Гавріилъ Константиновичъ. Послѣ молебна въ 3 ч. 30 мин. дня состоялось годовое собраніе въ присутствіи Его Высочества, который передалъ предсѣдательствованіе на собраніи почетному предсѣдателю отдѣла генералу Гескетъ.

Согласно повѣсткѣ годового собранія были прочитаны отчеты: правленія за истекшій годъ, юбилейной комиссіи о ея работѣ по подготовкѣ чествованія памяти корпуса, ревизіонной комиссіи; Графъ де Рошефоръ прочелъ докладъ по исторіи корпуса.

Послѣ чтенія доклада гр. де Рошефоръ по порядку дня должны были состоятся выборы новаго правленія взамѣнъ уходящаго. Собраніе единогласно постановило новыхъ выборовъ не производить, а просить прежній составъ не слагать своихъ полномочій, причемъ постановило предоставить правленію всю полноту власти для назначенія времени празнованія юбилея.

НАЦІОНАЛЬНЫЙ СОЮЗЪ НОВАГО ПОКОЛѢНІЯ.

Въ Булонѣ, подъ Парижемъ, Правленіе Париж. Отд. Нац. Союза Нов. Поколѣнія открыло «Клубъ Русской Молодежи» 24 апрѣля с. г.

Такимъ образомъ Союзъ подъ предсѣдательствомъ герцога С. Лейхтенбергскаго осуществилъ одно изъ пожеланій участниковъ анкеты «Часового», создавъ гнѣздо русской молодежи, гдѣ каждый русскій юноша будетъ чувствовать себя у своего русскаго очага.

Клубъ открытъ по четвергамъ, субботамъ и воскресеньямъ отъ 8-12 в. (16, rue Maître Jacques. Boulognes, m. St Cloud).

«Часовой» съ радостью привѣтствуетъ «Клубъ Русской Молодежи» и желаетъ ему процвѣтанія и расширенія.

Помни Россію

ГЛАВНЫЙ КОМИТЕТЪ ФОНДА ИМЕНИ ВЕЛИКАГО КНЯЗЯ НИКОЛАЯ НИКОЛАЕВИЧА

Америка. — Для увеличенія поступленій въ Фондъ постояннымъ сотрудникомъ Гл. Комитета въ Сан. Франциско ст. лейт. Нехорошевымъ была организована лоттерея. Поступленіе отъ послѣдней въ размѣрѣ 100 долл. прислано ген. барономъ Будбергомъ въ Гл. Комитетъ.

Поступили очередные сборы Об-ства Русскихъ Ветерановъ въ Детройтѣ въ размѣрѣ 40 долл.

Болгарія. — Ген. Абрамовымъ присланы 300 долл. — очередной сборъ предсѣдательствуемаго имъ Комитета въ Болгаріи.

Люксембургъ. — На ряду съ регулярными ежемѣсячными сборами полковниками Курмановымъ и Эбеномъ были произведены спеціальные сборы и собранныя суммы (660 фр. въ Вильтцѣ и 155 фр. въ Вассербиллигѣ) направлены въ Гл. Комитетъ.

Тунисъ. — Кап. 1 ранга Лебедевымъ присланъ спеціальный сборъ въ суммѣ 630 фр.

Франція. — Сборы продолжаются во всѣхъ пунктахъ нахожденія нашихъ соотечественниковъ. Безъ какого либо ущерба для регулярныхъ сборовъ производятся также единовременные, спеціальные сборы. Изъ поступленій можно отмѣтить: 1005 фр. — отъ Л.-Гв. Казачьяго Дивизіона, 400 фр. — отъ чиновъ Корниловскаго полка, 455 фр., присланные ген. Буровымъ, 693 фр. — ген. Куявскимъ и др.

Люксембургъ. — На ряду съ регулярными еже-17.152 ч. кроны, собранные за два мѣсяца Комитетомъ въ Чехословакіи.

Югославія. — Отъ Ген. Барбовича поступило 22.040,15 франковъ, собранныхъ предсѣдательствуемымъ имъ Комитетомъ въ Югославіи. Входящія въ указанную сумму спеціальными поступленія отправлены по назначенію.

Отклики читателей

БѢЛЫМЪ АРМІЯМЪ

Вы боролись за правое дѣло,
Съ кровожаднымъ, жестокимъ врагомъ,
Въ битвы шли вы и гордо и смѣло
Подъ двуглавымъ Россійскимъ Орломъ.
Слава арміямъ бѣлымъ Россіи!
Что завѣты родные несутъ,
Вихри злобные адской стихіи
Ихъ въ неравной борьбѣ не сотрутъ.
И героямъ, что жизнь положили,
За Россію въ кровавомъ бою,
Честно, доблестно дѣлу служили
Тѣмъ героямъ я пѣсню пою!

Екатерина Тюрникова.

АКРОСТИХЪ

Чтя память славной старины,
Армейскихъ дней златыхъ, какъ сны,
Священный гербъ родной страны,
Онъ на щитѣ своемъ несетъ.
Впередъ онъ доблестно зоветъ,
Онъ духъ нашъ будитъ боевой,
И нашъ онъ — вѣрный **Часовой!**

Ш.-р. **Х.**

РУССКІЕ ВЪ БОЛГАРІИ

Наступила весна; наступили въ городахъ строительныя, сезонныя работы; съ фабрикъ потянулись въ села на полевыя работы и все это способствовало общему уменьшенію числа безработныхъ въ Болгаріи и казалось бы улучшенію положенія русскихъ.

Но, русскіе рабочіе, какъ иностранцы, обязаны выбирать отъ своихъ окружныхъ инспекторовъ труда разрѣшенія на право работать, безъ чего предприниматели, подъ угрозой штрафа, —не могутъ принимать иностранцевъ на работу; вотъ тутъ то для русскихъ и начинаются мытарства.

Прежде только казенныя учрежденія не принимали на штатныя должности иностранцевъ и, такъ какъ, вообще, русскіе только спеціалисты туда попадали, — то это ограниченіе русскихъ мало и касалось; эти спеціалисты и принимали болгарское подданство и за 10 лѣтъ перешло въ подданство нѣсколько сотенъ русскихъ, несмотря на то, что съ 1927-го года переходъ въ болгарское подданство былъ для русскихъ облегченъ (на льготныхъ условіяхъ и съ таксой въ 500 левъ).

Сейчасъ русскимъ дано право на работы до 1-го мая — 1-го іюля и инспектора трудовъ почти всюду подтверждаютъ, что въ дальнѣйшемъ иностранцамъ (касается, главнымъ образомъ, русскихъ) никакихъ отсрочекъ дано не будетъ и разрѣшеній они на работу **не получатъ;** только особо квалифицированные рабочіе, замѣнить коихъ болгарами нельзя, — могутъ разсчитывать на отсрочки; всѣ же иностранцы должны быть уволены и замѣнены болгарами.

Это распоряженіе касается не только рабочихъ на фабрикахъ и заводахъ, но и лицъ, работающихъ на частныхъ постройкахъ и у частныхъ предпринимателей, а также занимающихся свободными, ни отъ кого независимыми профессіями (фотографы, сторожа и т. д.). Словомъ, русскому совершенно нельзя оставаться на работѣ.

На мѣстахъ по разному толкуются эти распоряженія, идущія изъ центра, и положеніе русскаго рабочаго, даже имѣющаго въ настоящее время работу, — очень непрочное.

Даже благожелательно расположенные работодатели не видятъ возможности оставить русскаго на работѣ, если онъ не приметъ болгарскаго подданства.

Правда, подданство дается легко и не дорого, но для большинства, конечно, переходитъ въ другое подданство, хотя бы и изъ-за куска хлѣба, — очень тяжело; тѣмъ не менѣе, за послѣднихъ 3-4 мѣсяца много русскихъ возбудило ходатайство о подданствѣ (болѣе двухъ тысячъ) и при существующихъ порядкахъ, черезъ 1-2 года всѣ русскіе, за исключеніемъ служащихъ въ русскихъ учрежденіяхъ женщинъ (мужъ принимая подданство, не передаетъ такового женѣ и послѣдняя остается русской) и учащихся — сдѣлаются на бумагѣ болгарами.

Многочисленныя просьбы, какъ русскихъ представительныхъ учрежденій, колоній и отдѣльныхъ лицъ, какъ въ Софіи, такъ и на мѣстахъ и черезъ Комитетъ по дѣламъ русскихъ бѣженцевъ и черезъ представительство секретаріата Лиги Націй, — успѣхомъ не увѣнчались и русскій рабочій, не имѣя возможности переѣхать въ другую страну, гдѣ даютъ право на работу, независимо отъ подданства, — вынужденъ самъ искать выхода, самъ идти на компромиссъ съ совѣстью, принимая другое подданство. Это и тяжело и больно, но такова фактическая сторона вопроса, который получилъ обидное для русскаго національнаго самолюбія разрѣшеніе.

Несмотря на безработицу и приниженное положеніе русскаго рабочаго, призывъ генерала Дитерихса исборъ въ Фондъ Спасенія Россіи имени Великаго Князя Николая Николаевича для борьбы на Дальнемъ Востокѣ проходитъ въ Болгаріи съ большимъ успѣхомъ и подъемомъ; еще трудно говорить о результатахъ сбора, но всюду охотно жертвуютъ и не отъ избытка, а отъ сознанія необходимости и желанія исполнить свой гражданскій долгъ передъ Родиной. Въ Болгаріи нѣтъ двухъ мнѣній и кривотолковъ о цѣлесообразности борьбы на Дальнемъ Востокѣ, ибо большинство, принадлежащее къ старымъ русскимъ добровольцамъ и къ борцамъ на фронтахъ гражданской войны за порабощенную родину, — воспитанное на старыхъ офицерскихъ традиціяхъ, понимаетъ, что разногласія въ этомъ отношеніи могутъ только играть въ руку нашимъ врагамъ, и всѣ справедливо считаютъ, что враги совѣтской власти и совѣтскаго режима, — являются нашими союзниками и безумно надѣяться что совѣтская власть, отнявшая даже имя **«Россія»** и **«Русскій»,** будетъ защищать наши національные интересы. Пріятно подчеркнуть полное единодушіе русскихъ по этому поводу.

П. Я.

РУССКІЕ ИНВАЛИДЫ ВЪ СИРІИ.

Русскіе военные инвалиды, участники Великой Войны, находящіеся въ Сиріи и Палестинѣ не могутъ выразить того горя, которое ихъ охватило, когда они узнали о незамѣнимой утратѣ своего дорогого неоцѣ нимаго Предсѣдателя — отца Зарубежн. Союза Русскихъ Инвалидовъ, ген.-отъ-кавалеріи Баратова.

Инвалидная семья осиротѣла!.. На долю русскихъ инвалидовъ выпало это тяжелое несчастье — Господь Богъ не продлилъ жизнь нашему дорогому неоцѣненному отцу, генералу Баратову; не удалось ему также довести своихъ братьевъ — армію ветерановъ двухъ войнъ до Возрожденной Великой Россіи, гдѣ и создать Россійскій Союзъ Русскихъ Инвалидовъ, подъ трехцвѣтнымъ національнымъ флагомъ.

Просимъ выразить Ея Превосходительству че - резъ посредство «Часового» наше соболѣзнованіе о тяжкой утратѣ нашего Вождя Генерала Баратова.

3-го сего апрѣля по просьбѣ Союза Русскихъ Инвалидовъ и Бейрутской Казачьей Станицы, въ Бейрутскомъ Православномъ Соборѣ Св. Георгія была отслужена заупокойная Литургія, послѣ коей панихида по умершему генералу Баратову. Церковь была переполнена молящимися. Были на панихидѣ представители французскихъ военныхъ властей въ лицѣ адмирала Девилль и капитана генеральнаго штаба Х. отъ главнаго командованія. Русская колонія г. Бейрута, надо отдать справедливость, въ этотъ траурный день для русскихъ инвалидовъ, сочла нужнымъ посѣтить церковь и помолиться объ усопшемъ дорогомъ Вождѣ русскихъ инвалидовъ генералѣ Баратовѣ. Богослуженіе совершалъ о. Михаилъ Тельскій, который сказалъ весьма прочувственное слово о дѣятельности и заслугахъ покойнаго. Русскій хоръ великолѣпно исполнилъ церковныя пѣснопѣнія, подъ управленіемъ Голясева Ѳ. Е.

Подписали: Предсѣдатель Союза Русскихъ Инвалидовъ капитанъ Бакуревичъ; члены Правленія: Есаулъ Медвѣдевъ, Есаулъ Бортюкъ и хорунжій Палагинъ; секретарь Союза Есаулъ Гульцевъ.

Съ подлиннымъ вѣрно,

Секретарь Союза Есаулъ **Гульцевъ.**

ВЫБОРЫ ВЪ ПАРИЖСКОЙ К.-КОМПАНІИ

10-го апрѣля состоялось вскрытіе избирательныхъ записокъ въ Комитетъ Старшинъ Парижской Каютъ-Компаніи. Оказались избраннымъ:

1) Въ Комитетъ Старшинъ: адмиралъ Князевъ, адмиралъ Бостремъ, адмиралъ Кедровъ; генералы: Ермаковъ, Твердый, Ковесскій; кап. 1 ранга: Дмитріевъ, Руденскій, Потемкинъ, Кольнеръ; кап. 2 ранга: Яковлевъ, Невяровскій, Краснопольскій; стар. лейт. Бердяевъ; лейт. Галанинъ.

2) Въ Ревизіонную Комиссію: адмиралъ Старкъ, генералъ баронъ Типольтъ, генералъ Чернышевъ.

Адмиралъ Кедровъ, какъ состоящій Почетнымъ Предсѣдателемъ Парижской Каютъ-Компаніи, отъ участія въ Комитетѣ Старшинъ отказался.

КОНТРЪ-АДМИРАЛЪ Г. Э. ЗАЛЬЦА

Начальникъ морскихъ вооруженныхъ силъ эстонской республики, к.-адм. бар. Германъ Эдуардовичъ Зальца, болѣе семи лѣтъ занимавшій этотъ отвѣтственнѣйшій постъ въ Прибалтикѣ, на дняхъ, по его прошенію, вслѣдствіе разстроеннаго здоровья, освобожденъ эстонскимъ правительствомъ отъ должности и сдалъ ее своему начальнику штаба кап. Ганесъ.

Адм. Зальца, б. воспитанникъ Импер. Александровскаго Лицея, а затѣмъ Морского кадетскаго корпуса, сдѣлалъ блестящую карьеру въ россійскомъ флотѣ и во время революціи занималъ должность помощника начальника оперативной части Балтійскаго флота.

Уроженецъ Эстоніи, Г. Э. Зальца почти съ первыхъ дней отдѣленія молодой республики отъ захваченной совѣтами Россіи, отдаетъ себя на служеніе морской оборонѣ Эстоніи и его рѣдкія познанія, кипучая энергія, самоотверженная любовь къ дѣлу, первые годы на должности начальника штаба эстонскаго флота, а затѣмъ съ начала 1925 года на должности главнокомандующаго, снискала ему единодушное глубокое уваженіе во всей Прибалтикѣ.

Эстонское правительство неоднократно отмѣчало выдающуюся дѣятельность Г. Э. Зальца и спеціально ради него создало должность адмирала эстонскаго флота.

Адмиралъ пользовался популярностью и любовью не только среди командnаго состава, но и среди солдатъ, матросовъ, жителей прибрежной полосы — и правительство Эстоніи, уступивъ просьбѣ адмирала Зальца и освободивъ отъ занимаемой должности, въ то же время назначило адмирала членомъ высшаго военнаго совѣта — высшей инстанціи обороны Эстоніи.

К. Ш.

ПАНИХИДА ПО ГЕНЕРАЛѢ П. Н. ВРАНГЕЛѢ

(Отъ бѣлград. корресп. «Часового»).

Съ необыкновеннымъ настроеніемъ прошла устроенная въ четвертую годовщину со дня смерти Главнокомандующаго генерала П. Н. Врангеля панихида въ русской церкви, на которой присутствовала вся русская колонія и прибывшая изъ Брюсселя вдова покойнаго баронесса О. М. Врангель.

Совершавшій богослуженіе отецъ Петръ Бѣловидовъ сказалъ проникновенное слово о завѣтахъ Врангеля, всегда даже въ послѣднія минуты жизни, думавшаго только о Россіи. Для Врангеля не существовало Россіи, раздѣленной на народности и вѣроисповѣданія, — была Россія и были ея враги большевики. Исполнила ли этотъ завѣтъ эмиграція? Пусть на это отвѣтятъ тѣ, кто послѣ Врангеля продолжаетъ его дѣло.

Здѣсь, у гробницы вождя, чувствовалось то единеніе, къ которому способна эмиграція.

Р.

Незабытыя могилы

† Въ Болгаріи въ Карлово 31 марта 1932 г. скончался инж.-мех. кап. 1 р. **Стратимиръ Пантелеймовичъ Кисимовъ,** родомъ болгаринъ, но принявшій русское подданство и всю свою жизнь отдавшій русскому флоту.

† Нами получены свѣдѣнія о кончинѣ въ Россіи 9-го Казанскаго драгунскаго Е.И.В. Великой Княжны Маріи Николаевны полка полковника **Владимира Владимировича Корчаковъ-Савицкаго,** участника великой и гражданской войнъ.

† ШТ.-КАП. Ю. М. АНДРІЕВСКІЙ

Шт.-кап. Андріевскій поступилъ въ Михайловское училище незадолго до объявленія войны. Высочайшимъ приказомъ отъ 14-го мая 1915 года выпущенъ въ офицеры и 14-го августа 1917 года былъ уже произведенъ въ шт. капитаны. Приказомъ по XII арміи (4-го окт. 1917 года) вступилъ въ командованіе 1-й батареей 18-го Отдѣльнаго Сиб. Стр. Легкаго Артилл. Див., на каковой должности пробылъ до конца военныхъ дѣйствій. Послѣ развала арміи — пробрался въ Кіевъ, гдѣ участвовалъ въ защитѣ города отъ Петлюровцевъ въ составѣ одной изъ Добровольческихъ Офицерскихъ Дружинъ.

Затѣмъ попалъ въ Екатеринодаръ, вступилъ въ ряды Добрарміи и до эвакуаціи изъ Новороссійска оставался въ рядахъ арміи...

Эвакуированный въ сыпномъ тифу изъ Новороссійска англичанами — попалъ въ Египетъ... Когда раздался призывъ ген. Врангеля — бросилъ все, отличную службу, связи и т. д. и на «Лепконѣ» вернулся въ Крымъ... Послѣ эвакуаціи Крыма онъ — въ Галлиполи, переводчикомъ французскаго языка при штабѣ.

Трудно перечислить всѣ бои, въ которыхъ участвовалъ покойный во время Великой войны. Съ 27 августа — по 10 сентября 1917 года участвовалъ въ **послѣднемъ** русскомъ контръ-наступленіи въ Рижскомъ направленіи, въ бояхъ подъ Ангель - Гардегофомъ. Былъ контуженъ сильно, съ потерей слуха, раненъ шрапнельной пулей въ ногу.

До послѣдней минуты уже находясь въ Египтѣ этотъ отважный и славный офицеръ жилъ и работалъ на благо Родины.

Онъ умеръ отъ крупознаго воспаленія легкихъ. Въ послѣднюю ночь находился безъ сознанія, ему чудился бой — «Батарея... Два патрона, бѣглый огонь!...» командовалъ онъ въ бреду...

Спи съ миромъ еще одинъ ушедшій отъ насъ нашъ соратникъ и братъ!..

ПОПРАВКА. Въ № 78 на стр. 14 вкралась досадная опечатка: авіотранспортъ **«Тестъ»,** а не «постъ», внизу **австралійскій** флотъ, а не **австрійскій.**

†ПОЛКОВНИКЪ ФОНЪ-ФЕССИНГЪ

12-го марта въ Парижѣ, въ госпиталѣ Шаритэ, послѣ непродолжительной болѣзни, (воспаленіе легкихъ) скончался полковникъ 10-го др. Новгородскаго полка Борисъ Павловичъ Фонъ-Фессингъ. 16 Марта послѣ отпѣванія въ церкви на рю Дарю, по хороненъ на кладбищѣ Тіае.

Покойный происходилъ изъ небогатой дворянской семьи. Окончилъ Петроцско-Полтавскій кад. корпусъ въ 1897 г. и Кіевское училище въ 1899 г. 6 лѣтъ прослужилъ въ 10-мъ др. Новгородскомъ полку. Во время Великой войны изъ запаса прибылъ въ родной полкъ, въ которомъ провелъ всю войну. Благодаря твердости характера и доблести скоро выдвинулся, какъ лучшій командиръ эскадрона. Въ тяжелыя для русской арміи времена, въ 1915 г., когда не хватало у насъ снарядовъ и патроновъ и когда драгуны у кордона Савокринчнаго отбивали атаки австрійцевъ штыками и камнями, — это всецѣло относится къ его эскадрону. Въ самыя критическія минуты боя, ротм. Фонъ-Фессингъ былъ удивительно спокоенъ, совершенно не думая о себѣ, а о томъ, какъ бы лучше выполнить задачу, достаточно ли патроновъ у драгунъ, есть-ли у нихъ консервы, сало и т. д., чѣмъ заслужилъ любовь офицеровъ и солдатъ. Какъ выдающійся командиръ эскадрона за боевыя отличія произведенъ въ шт.-офицеры. Получилъ тяжелое раненіе (пять пуль изъ пулемета въ лѣвую руку). Имѣлъ всѣ ордена, включая св. Влад. 4 ст. Во время гражданской войны гр. Келлеръ въ Кіевѣ назначаетъ полк. Фонъ-Фессинга командиромъ личнаго своего эскадрона. Послѣ взятія Кіева уѣзжаетъ въ Германію, а оттуда во Францію. Тяжелыя условія жизни и нравственныя переживанія подтачиваютъ его здоровье, и полученный туберкулезъ и простуда сводятъ его преждевременно въ могилу. Въ Парижѣ былъ старшимъ офицеромъ 10-й кав. дивизіи, и оставилъ о себѣ память какъ о скромномъ, храбрѣйшемъ и благороднѣйшемъ офицерѣ. Царство тебѣ Небесное, дорогой Борисъ Павловичъ! Полк. **Фирсовскій.**

---

† 29 февраля с. г., въ Варшавѣ скончался начальникъ дивизіи польскихъ войскъ Сигизмундъ Мече - славовичъ **Лемницкій;** погребеніе состоялось 3 марта на Новопзковскомъ кладбищѣ.

С. М. Лемницкій служилъ съ 1885 г. въ Нарвскомъ драгунскомъ (впослѣдствіи, гусарскомъ) полку и будучи полковникомъ, во время войны, принялъ 13-й Драгунскій Военнаго Ордена полкъ. Онъ былъ послѣднимъ его командиромъ.

† ГЛАВНЫЙ ВОЕННЫЙ ПРОКУРОРЪ ГЕНЕРАЛЪ МАКАРЕНКО

(Отъ бѣлград. корресп. «Часового»).

Въ городѣ Сомборѣ скончался на 71 году отъ склероза бывшій Главный Военный Прокуроръ и Начальникъ Военно-Ссуднаго Управленія генералъ Александръ Сергѣевичъ Макаренко.

Артиллеристъ по начальной подготовкѣ, А. С. Макаренко окончилъ Александровскую Военно-Юридическую Академію. Постъ Главнаго Военнаго Прокурора занималъ съ 1911 года до февральской революціи. Въ Добровольческой Арміи и въ Крыму при генералѣ Врангелѣ А. С. Маракенко занималъ постъ Предсѣдателя Главнаго Военнаго Суда.

А. С. Макаренко впервые въ Россіи ввелъ въ Юридической Академіи судебную фотографическую лабораторію и учредилъ кафедру уголовной техники.

ПАНИХИДА ПО ГЕН. БАРАТОВѢ ВЪ НИЦЦѢ

27 марта въ Ниццскомъ русскомъ соборѣ, по окончаніи литургіи, Архіепископомъ Владиміромъ, соборнѣ съ двумя священиками, протодіакономъ и дьякономъ, съ хоромъ пѣвчихъ, по иниціативѣ группы мѣстныхъ инвалидовъ новаго отдѣла, входящаго въ Зарубежный союзъ инвалидовъ — была отслужена панихида по ген. Баратовѣ.

ПАНИХИДА ПО ГЕН. БАРАТОВѢ ВЪ НЬЮ-ІОРКѢ

Въ воскресеніе 27 марта с. г., въ Нью-Іоркѣ, въ Храмѣ Христа Спасителя на Мадисонъ Аве., послѣ литургіи была отслужена большая панихида по скончавшемся 21 марта с. г. въ Парижѣ Предсѣдателѣ Союза Русскихъ Военныхъ Инвалидовъ всего Зарубежья, генеральнаго штаба, генералъ-отъ-кавалеріи Н. Н. Баратовѣ.

Во время панихиды пѣлъ церковный хоръ въ полномъ составѣ, подъ управл. талантливаго С. В. Савицкаго.

На панихидѣ присутствовали: ген.-лейт. И. А. Фотенгауэръ, кн. П. А. Чавчавадзе, ген.-майоръ И. А. Калишевскій, ген.-м. Е. С. Имнадзе, ген.-м. Савицкій, ген.-м. Н. П. Кузьминъ, контръ-адмиралъ А. Н. Заевъ, кап. 1 р. В. П. Шмиттъ, кап. 1 р. А. Н. Поль, полк. П. А. Мироновъ, полк. В. Г. Филипповъ, ген. штаба полк. Н. М. Коржицкій, ген. шт. полк. Г. В. Кутіевъ, полк. В. Н. Шишкинъ, ген. шт. полк. Н. Е. Каблицкій, ген. шт. кап. С. А. Андросовъ, кап. В. П. Крассовскій, ротм. И. Г. Натырбовъ, Терско-Кубанская станица съ атам. Р. И. Глуховымъ во главѣ, Обще-Казачья станица гор. Нью-Іорка съ атаманомъ В. Д. Масловымъ, горская колонія въ Нью-Іоркѣ, Союзъ Ветерановъ Великой и Гражд. войнъ, Союзъ Галлиполійцевъ, Союзъ Первопоходниковъ, Предсѣдатель Всероссійск. Нац. Крестьянск. Союза въ Америкѣ А. Н. Гнѣвшинъ и др. организаціи.

Вмѣстительный и обширный храмъ былъ переполненъ молящимися. Настоятель Храма прот. о. В. Ф. Курдюмовъ сказалъ прочувственное слово памяти почившаго воина и славнаго сына Россіи и его дѣятельности на инвалидномъ фронтѣ.

По иниціативѣ Предсѣд. Центр. Правл. О-ва Пом. Русск. Военн. Инвалидамъ въ Америкѣ полк. П. А. Миронова въ сороковой день кончины ген. Н. Н Баратова организуется вечеръ и торжественное собраніе памяти генерала.

На этомъ собраніи выступятъ представители отъ О-ва П. И. Зар., отъ казачьихъ станицъ, воинскихъ чиновъ Кавказск. арміи и отъ другихъ воинскихъ организацій гор. Нью-Іорка.

В. Колѣновъ.

РОЗЫСКИ.

Морскихъ офицеровъ или лицъ, знающихъ о судьбѣ или мѣстонахожденіи инженера технолога, инженера механика флота капитана 2 ранга Леонида Федоровича **Джелепова,** служившаго и плававшаго до революціи все время на судахъ Балтійскаго флота, усердно просятъ сообщить по адресу: Югославія, Podsused Tvornica Cementa «Croatia» V. Furman.

1) Просятъ сообщить въ редакцію «Часового» о судьбѣ и адресъ генералъ-маіора Урванцева, жившаго въ 1919 году въ Воронежѣ, а, затѣмъ служившаго въ управленіи Коменданта г. Ростова.

2) Просятъ сообщить, гдѣ, въ какомъ бою и при какихъ обстоятельствахъ былъ убитъ на французскомъ фронтѣ прапорщикъ или подпоручикъ Николай Михайловичъ Чернышевъ.

Семенъ Домбровскій, служ. въ 13 полку 4 стр. див. Сообщить «Часовому».

Розыскиваю Александра Димитріевича Щербина (поступ. въ Добр. арм. въ Одессѣ — офицеръ). Писать племянницѣ по адресу:

Deutschland Kölhen-Anhalt, Leopoldstr.. № 120.

1) Инженеръ путей сообщенія Владиміръ Брониславовичъ Руцкій, бывшій до 1920 г. въ г. Кіевѣ.

2) Генералъ Александръ Брониславовичъ Руцкій, жившій въ Харьковѣ и Смоленскѣ.

3) Полковникъ Иванъ Ивановичъ Исаевъ, жившій въ Харьковѣ.

Просьба указать адресъ или дать какія нибудь свѣдѣнія (писать «Часовому»).

БОЛѢЮТЪ

И ТЕРЯЮТЪ ТРУДОСПОСОБНОСТЬ ЧАСТО ТѢ, У КОГО КРОВЬ ЗАСОРЕНА ЯДАМИ НАРУШЕННАГО ОБМѢНА, (мочевой кислотой, уратами и пр.). Эти яды быстро растворяются и удаляются изъ организма **ИЗВѢСТНЫМЪ ОЧИСТИТЕЛЕМЪ «КАЛЕФЛЮИДОМЪ Д. КАЛЕНИЧЕНКО»,** который одновременно насыщаетъ организмъ **ЛЕЧЕБНО-ЭНЕРГІЕТВОРНЫМИ ГОРМОНАМИ И ЖИЗНЕТВОРНЫМИ ВИТАМИНАМИ, ВОЗСТАНАВЛИВАЮЩИМИ ЗДОРОВЬЕ, СИЛЫ И ТРУДОСПОСОБНОСТЬ и БЫВШІЙ БОЛЬНОЙ** опять пользуется всѣми радостями молодого и здороваго человѣка. Во французск. медицинскомъ журналѣ XX вѣкъ, **Докторъ медицины** Парижскаго Университета J. Bachelier пишетъ: «Выводъ изъ замѣчательныхъ наблюденій, констатированныхъ при леченіи **КАЛЕФЛЮИДОМЪ** слѣдующій: Kalefluid явл. настоящ. «омолодителемъ» и однимъ изъ сильн. средствъ, изв. до сихъ поръ въ опотерапіи, начинаетъ разрѣшать великую проблему омоложенія и возстановленія жизненной энергіи организма человѣка».

Докторъ Медицины Парижскаго Университета **Bobonnet** пишетъ: «Введеніемъ въ организмъ гормоновъ при помощи **КАЛЕФЛЮИДА** даетъ полную увѣренность, что неврастенія, астенія иереутомленіе могутъ окончательно излѣчены».

КАЛЕФЛЮИДЪ продается въ больш. аптекахъ всего міра, гдѣ нѣтъ, туда — высыл. налож. платеж. Безплатно — требуйте у насъ литер. лѣч. болѣз. Пишите: **«KALEFLUID», 49, rue Balagny — Bureau 9. Paris (17e). Tél.: Marcadet 42-69.**

Kalefluid введенъ франц. властями въ листъ медикаментовъ упл. Assurance Sociale.

Вышла новая книга

А. П. Демидова

Современный Китай и Россія

Цѣна 20 фр.

Складъ изданія: «Книжное Дѣло «Родникъ». Librairie: «La Source», 106, rue de la Tour, Paris (16). Tel. Trocadero: 31-66.

ИЗДАНІЯ ОФИЦЕРСКОЙ ШКОЛЫ УСОВ. ВОЕН. ЗНАН. ПРИ I ОТД. Р. О. В. С.

Проф. Н. С. Тимашевъ: «Политич. и админ. устройство СССР.». **Цѣна 10 фр.**

Его-же: «Оффиц. міровоззрѣніе сов. государства и его пропаганда. **Цѣна 6 фр.**

Полк. Н. В. Пятницкій: Вып. I. Красная армія и коммунистич. партія (политич. устройство). **Цѣна 6 фр.**

Того же автора : Выпускъ 2. Военная организація госуд. обороны СССР. Цѣна 12 фр. Въ Югославіи — 35 дин.

Полк. М. В. Карханинъ: Вып. I. Лекціи по военной георграфіи СССР. **Цѣна 12 фр.**

В. М. Левитскій: «Коммунист. пропаганда и борьба съ нею». **Цѣна 12 фр.**

Заказы на эти книги принимаются по адресу M. Stanislavsky, 29, rue du Colisée, Paris 8 При условіи поручительства воинскихъ организацій Р. О. В. С., допускается разсрочка до 5 фр. въ мѣсяцъ

РУССКАЯ МОЛОЧНАЯ ФЕРМА

Льва ИВАНОВА

По методамъ Русскаго приготовленія.
Всегда свѣжіе сливки, сметана, творогъ, молоко.
9, rue Lakanal, Paris (15).
Téel. Vaugirard 63-66. Métro: Commerce Autobus: Y.

Портной АГѢЕВЪ

Цѣны — внѣ конкурренціи.
8, rue Tiphaine.

РУССКАЯ СРЕДНЯЯ ШКОЛА ВЪ ПАРИЖѢ

имени леди Лидіи Павловны Детердингъ.
(ГИМНАЗІЯ И РЕАЛЬНОЕ УЧИЛИЩЕ)

29, BOUL. D'AUTEUIL, BOULOGNE s/SEINE. (Métro: Porte d'Auteuil ou Molitor).

XIII УЧЕБНЫЙ ГОДЪ. Пріемъ во всѣ классы (два приготовительныхъ, I-VШ)

Канцелярія открыта для справокъ ежедн. отъ 11 час. утра до 1 час. дня.

BANQUE INDUSTRIELLE DU CENTRE

85, rue de Richelieu, 85, Paris (2). Tél.: Louvre 09 - 11' Centr. 35 - 67.

Текущіе счета и вклады, биржевыя операціи, комиссіонныя порученія и ссуды.

Переводъ денегъ въ Россію и др. страны, а также продовольственныхъ посылокъ

съ предст. обратн. росписокъ. — ПОКУПКА РУССКИХЪ БУМАГЪ. ДѢЛАЙТЕ СБЕРЕЖЕНІЯ, покупая гарантированные Франц. Правительствомъ ВЫИГРЫШНЫЯ (съ процентами) облигаціи.

«CRÉDIT NATIONAL», «CRÉDIT FONCIER», «VILLE DE PARIS»

ВЫИГРЫШИ 1.000.000, 500.000, 100.000, 50.000 фр. и др. ЕЖЕМѢСЯЧНО

БЛИЖАЙШІЙ РОЗЫГРЫШЪ 1 ІЮНЯ И 1 ІЮЛЯ. Облигаціи отъ 60 фр. Ссуды до 8 проц. ст. Проспекты съ таблицами выпущен. билетовъ и свѣдѣнія объ операціяхъ на Парижской Биржѣ высылаются по первому требованію; корресп. по-русски.

Продолжается подписка на 1932 годъ

на единственный иллюстрированный

двухнедѣльный

военный и военно-морской журналъ

4-й ГОДЪ **„ЧАСОВОЙ"** ИЗДАНІЯ

Органъ связи русскаго воинства за рубежомъ подъ редакціей В. В. ОРѢХОВА и ЕВГЕНІЯ ТАРУССКАГО. Редакторъ Военно-Морского Отдѣла С. К. Терещенко.

ПОДПИСНАЯ ЦѢНА :

ВО ФРАНЦІИ :		ЗА ГРАНИЦЕЙ :	
На 3 мѣс.	15 фр.	На 3 мѣс.	20. фр.
„ 6 мѣс.	30 фр.	„ 6 мѣс.	40 фр.
Годовая	60 фр.	Годовая	80 фр.
Цѣна отд. №-ра — 3 фр.		Цѣна отд. №-ра — 4 франка.	

Примѣчаніе: Для Болгаріи — французскій тарифъ.

Годовой подписчикъ получитъ въ 1932 году 24 номера нашего журнала и право на пріобрѣтеніе по льготной цѣнѣ двухъ книгъ «Бѣлаго дѣла» I. II. III. IV. за приплату 25 франковъ за обѣ книги и 15 фр. на пересылку, а полугодовой подписчикъ — 12 номеровъ журнала и право на полученіе одной книги «Бѣлаго Дѣла» за 15 фр. и 10 фр. на ея пересылку.

Томы V и VI (Записки Ген. Врангеля) продаются на особо льготныхъ условіяхъ: одна книга — 10 фр., двѣ книги — 18 франковъ; пересылка одной — 5 фр., двухъ — 7 фр.

Подписка принимается чеками, переводами и заказными письмами.

Адресъ для почтовой корреспонденціи :

« *LA SENTINELLE* » *Boîte Postal* № 21 *Asnières* (*Seine*).

ТРЕБУЙТЕ НОВУЮ КНИГУ, въ которой Вы найдете судебно-медиц. экспертизу и подтвержд. 35 чел. и д-рами цѣлебности

КРОВОЧИСТИТЕЛЬ

СПБ. Колокольная 11. Дѣло сущ. съ 1893 г.

АВРАНИНЪ

Индійскій бальзамъ — безвредн. раст. сокъ, соверш. очищ. кровь отъ вредныхъ микроб. и заразы. Послѣ перв. пріем. бальзама больной чувств., какъ организмъ, измучен. болѣзн., наполн. нов. силами. На 3-5 день больн. уже чувств. облегч., а послѣ мѣс. всяк. леч. становится излишнимъ, потому что бол. побѣждена и силы возстановлены, не приход. даже повтор. курса леченія, т. к. бол. радик. излеч. Авранином, котор. даетъ прекр. аппитетиъ, излечив., желуд. и кишечн. забол., быстро возстан. нервн. сист., излеч. полов. безсил. въ кор. срокъ. Полн. излѣч. при лѣченія сифилиса во всѣхъ стадіяхъ и во всѣхъ его послѣдствіяхъ: сухот спин. мозга (табесъ), туберк. легкихъ, безсиліе, слабость, малокровіе, прогрессивн. парл., трипперъ, люпусъ или волчанка, псоріазисъ, экзема, сикозъ, падучая болѣзнь (эпилепсія), туберк. костей и золотуха. Объ излѣченіи этихъ болѣзн. имѣются десятки тыс. нотар. и письм. благодарн. Бальзамъ премир. на европ. выст. съ нагр. золот. мед. Треб. на всѣхъ язык. брош. Почт. расх. 2 фр. **АВРАНИНЪ** продается въ аптекахъ, а гдѣ его нѣтъ, высыл. нал. платеж. Требованія направлять по адресу: **ЛАБОРАТОРІЯ АВРАНИНЪ: 6, rue Maublanc, Paris (15e). Tél. Vaugir. 65 - 69.**

ЛАБОРАТОРІЯ A. B. C.

31, Chaussée d'Antin, Paris (9).

РАДІЙ и ПРЕПАРАТЫ РАДІОАКТИВНЫЕ

Половое безсиліе излѣчивается радіоактивной мазью. Незамѣтное примѣненіе. Вѣрный результатъ. Банка — 45 фр. Курсъ лѣченія (3) — 120 фр.

Трипперъ и всѣ выдѣленія остро. хрон. прекращается радіоактивными бужами. Легкое примѣн. Быстр. и поразит. рзультаты. Курсъ лѣченія: 10 бужъ — 100 фр.; 30 бужъ — 250 фр.

Простатитъ уничтожается радіоактивными свѣчками. Немедленный результатъ. Коробка изъ 6 св. — 50 фр.; 3 коробки — 140 фр.

Метритъ бѣлй опоздан. Радикальное лѣченіе Радіоактив. препаратами, (ovules). Коробка изъ 6 — 35 фр. 3 кор. — 100 фр.

Всѣ наши препараты гарантированы, какъ дѣйствительно радіоактивные.

Для справокъ и заказовъ:

Laboratoire A. B. C. 31, Chaussée d'Antin, Paris (9e).

IMPRIMERIE «PASCAL». 13, RUE PASCAL. PARIS. LE GÉRANT : J. BERRODIER.

4-й годъ
№ 81

ЧАСОВОЙ

1 Іюня
1932 г.

ОРГАНЪ СВЯЗИ РУССКАГО ВОИНСТВА ЗА РУБЕЖОМЪ ПОДЪ РЕДАКЦІЕЙ
В. В. ОРѢХОВА и ЕВГЕНІЯ ТАРУССКАГО

«LA SENTINELLE». Boîte Postale N° 21 Asnières (Seine) • Bi-mensuelle

ВЕЛИКАЯ ВОЙНА

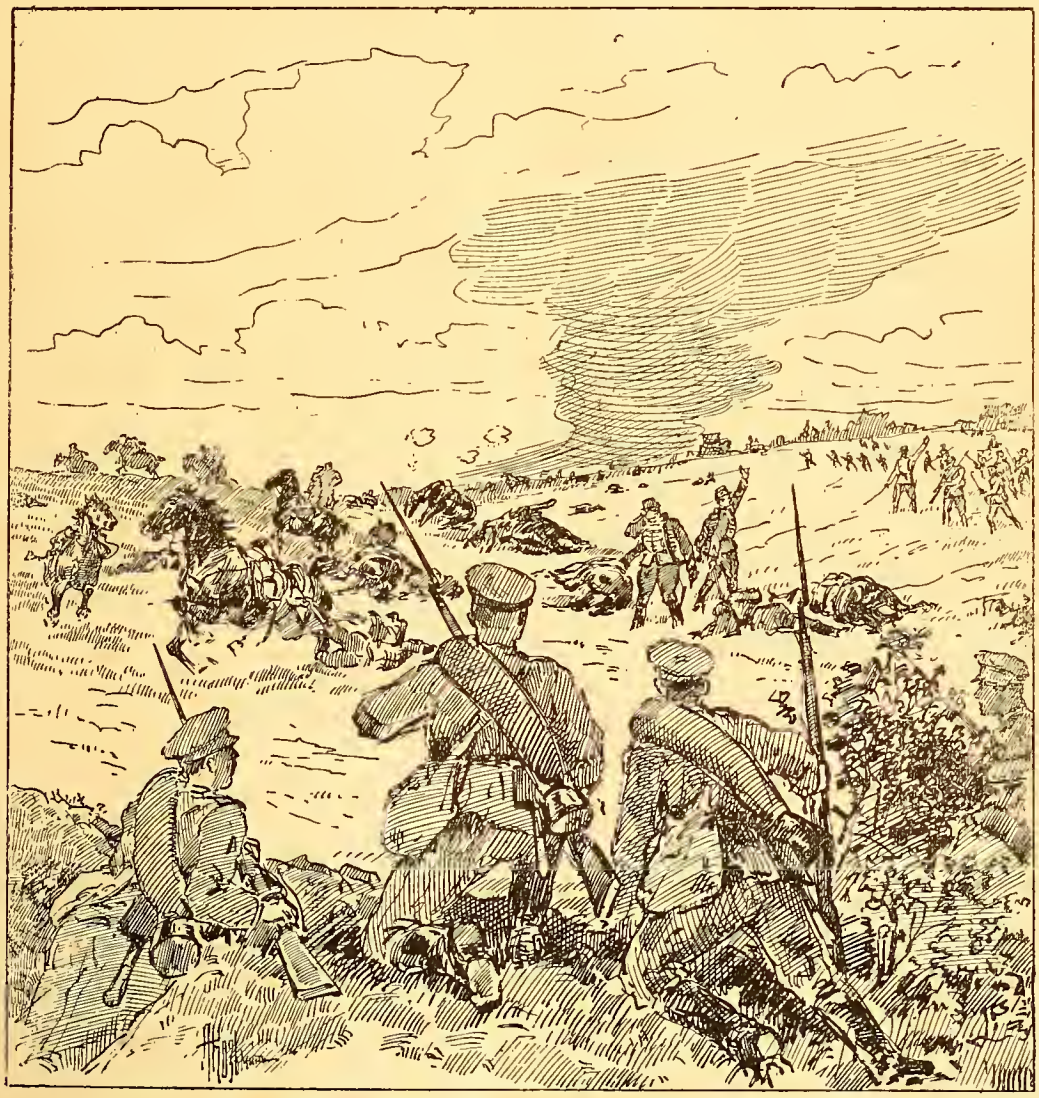

Эпизодъ боя подъ Городкомъ въ августѣ 1914 года
Венгерская гус. дивизія атаковала съ рѣдкой храбростью нашу пѣхоту. Огнемъ пулеметовъ съ фланговъ и съ фронта дивизія была уничтожена. Начальникъ дивизіи застрѣлился на полѣ сраженія.

ЧАСОВОЙ

Органъ связи русскаго воинства за рубежомъ подъ редакціей **В. В. Орѣхова и Евгенія Тарусскаго.**

Военно-морской отдѣлъ: **С. К. Терещенко.**

РЕДАКЦІЯ. 29, rue du Colisée Paris (8).
Tél.: Elysées 07-55.

Пріемъ отъ 11 до 1 часу дня.

Во Франціи 3 франка. Заграницей 4 франка.

DIRECTEURS: B. OREKHOFF et E. RYCHKOFF

Новый Президентъ Французской Республики

Альберъ ЛЕБРЭНЪ

Избранный 10 мая с.г. новый Президентъ Республики, Альберъ Лебрэнъ, родился 29 августа 1871 года въ крестьянской семьѣ, въ деревушкѣ Мерси-ле-О (департаментъ Мертъ и Мозель). Окончивъ начальную школу въ родной деревнѣ, Альберъ Лебрэнъ поступилъ въ лицей въ Нанси, въ которомъ былъ однимъ изъ лучшихъ учениковъ. Въ 1890 году онъ поступилъ въ политехническую школу и окончилъ ее первымъ, получивъ при этомъ премію имени Лапласа, учрежденную Академіей Наукъ. Отбывъ затѣмъ военную службу въ качествѣ лейтенанта артиллеріи, Лебрэнъ поступилъ въ Высшую Горную Школу, которую окончилъ въ 1896 году. Послѣ этого, онъ работалъ въ качествѣ горнаго инженера въ Везулѣ и въ Нанси.

Въ палату депутатовъ Лебрэнъ былъ впервые избранъ въ 1900 году. Онъ примкнулъ къ группѣ лѣвыхъ республиканцевъ. Министромъ онъ впервые сталъ въ 1911 году, получивъ портфель министра колоній въ кабинетѣ Кайо.

Лебрэнъ состоялъ также министромъ въ кабинетѣ Пуанкарэ, въ кабинетѣ Думерга и, наконецъ, въ историческомъ кабинетѣ Клемансо въ самый разгаръ войны, когда онъ занималъ постъ министра блокады и освобожденныхъ мѣстностей.

Въ 1920 году Альберъ Лебрэнъ былъ избранъ въ сенатъ, гдѣ примкнулъ къ умѣренной группѣ республиканскаго единенія. Онъ состоялъ съ 1925 по 1929 годъ вице-предсѣдателемъ сената, и съ 1922 по 1931 годъ состоялъ предсѣдателемъ военной комиссіи верхней палаты.

1 іюня 1931 года Лебрэнъ былъ выбранъ предсѣдателемъ сената, и затѣмъ переизбранъ на этотъ постъ въ январѣ нынѣшняго года.

Альберъ Лебрэнъ въ бытность его въ Политехнической школѣ и въ офицерскихъ чинахъ.

Письмо Вице-предсѣдателя Высшаго Военнаго Совѣта генерала Вейгана на имя генерала Миллера (въ отвѣтъ на обращеніе ген. Миллера, адм. Кедрова, ген. Богаевскаго и ген. Кальницкаго).

Paris, le 11 mai 1932.

Mon cher Général,

Vous avez bien voulu, au nom de la Fédération Générale des Associations des Anciens Combattants Russes, m'exprimer votre profonde indignation pour le lâche et abominable attentat dont vient d'être victime Monsieur Paul Doumer, Président de la République, et m'adresser à cette occasion vos plus vives condoléances.

Très touché de l'unanimité des sentiments qui associent nos anciens compagnons d'armes au deuil cruel qui frappa la France, je vous remercie de votre marque de sympathie et vous prie de croire, mon cher Général, à l'assurance de ma haute considération et de mes sentiments les meilleurs.

Weygan.

ОТВѢТЪ АДМИРАЛА ДЮРАНЪ-ВІЭЛЯ

Chef d'état-major Général
de la Marine.

Paris, 11 Mai 1932.

Le Vice-Amiral Durand-Viel remercie sincèrement MM. le Général Miller, l'Amiral M. Kédroff, le Général A. Bogacwsky, le Général M. Kalnitsky des sentiments qu'ils ont bien voulu lui exprimer, en leur nom et au nom de leurs compagnons d'armes, à l'occasion de la fin tragique du Président de la République.

Nos grands amis

ГЕНЕРАЛЪ ГУРО

Членъ Высшаго Военнаго Совѣта Французской Республики и Военный Губернаторъ города Парижа

Кому изъ живущихъ въ Парижѣ незнакома характерная фигура Генерала Гуро, неизмѣнннаго представителя Французской арміи на всѣхъ военныхъ церемоніяхъ, чествованіяхъ и встрѣчахъ коронованныхъ гостей и высшихъ начальствующихъ лицъ и делегацій иностранныхъ армій?

Въ этомъ году Генералъ Гуро празднуетъ свое шестидесятилѣтіе.

Генералъ Гуро — сынъ извѣстнаго врача — родился въ Парижѣ и здѣсь же получилъ свое среднее и спеціально военное сбразованіе въ знаменитой Сенъ Сирской школѣ. Выпущенный изъ школы подпоручикомъ въ пѣшіе егеря онъ съ 1894 года, двадцать лѣтъ прослужилъ въ Африкѣ, въ обстановкѣ напряженнсй — внезапныхъ набѣговъ воинственныхъ инородцевъ, тяжелыхъ экспедицій въ пустыню Сахару.

Въ такихъ условіяхъ вырабатывались хладнокровіе, рѣшительность, военная смѣтка.

Первые шаги карьеры Гуро связаны съ Суданомъ. Три раза онъ былъ раненъ въ экспедиціяхъ противъ воинственнаго дикаго племени Самори и за свою храбрость и распорядительность награжденъ былъ чиномъ капитана на 6-мъ году своей службы и крестомъ почетнаго Легіона. Ему послѣ смѣлаго похода въ область до того совершенно неизвѣстную европейцамъ и населенную людоѣдами — удалось покорить самори. Затѣмъ въ 1900 году онъ двинулся съ колонной въ область озера Чадъ и р. Нигеръ, произведя впервые инструментальную съемку совершенно неизвѣстнаго географамъ края заключавшаго въ себѣ свыше ста тысячъ жителей и двухсотъ поселеній. За этотъ подвигъ, борьбу съ природой и дикарями — онъ получилъ офицерскій крестъ Почетнаго Легіона и былъ назначенъ комендантомъ области Чадъ, а затѣмъ его перевели въ Мавританію, съ производствомъ въ полковники.

Послѣдняя страна въ то время была совершенно разорена полчищами воинственныхъ арабовъ. Полковникъ Гуро, ставъ во главѣ администраціи страны своими умными распоряженіями и дѣйствіями умиротворяетъ населеніе ея и побуждаетъ его къ мирному, плодотворному труду.

Въ это время населеніе оазиса Фецъ возстаетъ частью противъ своего Султана, находившагося подъ протекторатомъ Франціи и осаждаетъ Фецъ, съ находившимся въ немъ немногочисленнымъ французскимъ гарнизономъ. Полковнику Гуро удается не только доставить продовольствіе осажденнымъ, но послѣ ряда упорныхъ боевъ отбросить мятежниковъ отъ Феца. Вторично онъ спасъ Фецъ отъ ожесточенной атаки мятежниковъ арабовъ въ сраженіи

Général GOURAUD
Gouverneur Militaire de Paris

у Хаджера Кожила, разбивъ ихъ на голову. Этотъ успѣхъ принесъ ему чинъ Генерала и назначеніе на должность коменданта области Фецъ. Въ маѣ 1914 года назначенный командующимъ войсками западнаго Марокко онъ принимаетъ участіе въ операціяхъ закрѣпившихъ соединеніе черезъ область Таза Марокко и Алжира. Удачное завершеніе этой тяжелой по климатическимъ условіямъ и пустынной пересѣченной горами мѣстности, принесло ген. Гуро полученіе военнаго офицерскаго креста ордена Почетнаго Легіона.

Ко времени начала Великой войны Генералъ Гуро прибываетъ во Францію во главѣ покрытый боевой славой Марокканской 4 бригады, но вскорѣ же принимаетъ 10 дивизію, съ которой участвуетъ въ цѣломъ рядѣ тяжелыхъ боевъ въ Аргоннахъ. Здѣсь онъ былъ раненъ пулей въ плечо на вылетъ, но остался въ строю.

Рѣшивъ произвести высадку англо-французскаго отряда на полуостровъ Галлиполи, правительство выбираетъ генерала Гуро, какъ начальника экспедиціоннаго корпуса. Извѣстно то тяжелое положеніе, въ которомъ находился галлиполійскій корпусъ, занявшій небольшой кусокъ турецкой терри-

Судьба Китайско-Восточной желѣзной дороги

Ген.-маіоръ В. Н. ДОМАНЕВСКІЙ.

8-го сентября 1896 года Пекинское правительство, въ развитіи договора, заключеннаго Россіей съ Китаемъ 22 мая того же года, передало Русско-Китайскому банку (въ 1910 году по соединеніи съ Сѣвернымъ, обратившемуся въ Русско-Азіатскій) право на постройку и эксплоатацію Китайско-Восточной желѣзной дороги.

Банкъ, связанный особой конвенціей (18 мая 1896 г.) съ императорскимъ Россійскимъ правительствомъ, образовалъ «общество К.-В. жел. дороги», съ основнымъ капиталомъ въ 5 милліонсвъ рублей, раздѣленныхъ на 1000 акцій.

Обществу предоставлялось право разработки на наиболѣе благопріятныхъ условіяхъ угольныхъ копей вблизи желѣзной дороги и эксплоатаціи ряда промышленныхъ и торговыхъ предпріятій въ Манчжуріи.

Черезъ 36 лѣтъ Китай могъ купить предпріятіе съ принятіемъ на себя всѣхъ его долговыхъ обязательствъ, а черезъ 80 лѣтъ дорога и ея организаціи переходили въ собственность Китая безвозмездно.

27 марта 1898 г. Россія получила въ арендное пользованіе на 25 лѣтъ Ляодунъ и право постройки желѣзной дороги Харбинъ — Портъ.-Артуръ на тѣхъ же основаніяхъ, какія были приняты въ договорѣ о К.-В. ж. д.

Оффиціально полное движеніе по обѣимъ линіямъ Манчжурскихъ дорогъ было открыто 1 мая 1905 года и, слѣдовательно, только въ 1941 г. Китай могъ бы предпріятіе выкупить, а въ 1985 г. — получить его безвозмездно.

Сверхъ акціонерсвъ капитала, составлявшаго каплю въ морѣ, облигаціонный капиталъ 1917 г. превышалъ 500 милліоновъ рублей. Деньги выдавались обществу К.-В. ж. д., по мѣрѣ надобности, россійскимъ государственымъ казначействоммъ, и дорога, фактически, находилась въ вѣдѣніи министра финансовъ.

Большая часть суммъ, израсходованныхъ на желѣзныя дороги въ Манчжуріи и связанныя съ ними предпріятія, была погашена изъ займовъ, реализованныхъ во Франціи.

По Портсмутскому договору 1905 г. Россія передала Японіи свои арендныя права на Ляодунъ, а рав-

---

торіи, отрѣзанный превосходными силами турокъ, успѣвшими приготовить себѣ сильно укрѣпленную позицію. 30 іюня 1915 г., вечеромъ, при посѣщеніи раненыхъ на передовомъ перевязочномъ пунктѣ — Генералъ Гуро былъ поднятъ на воздухъ разорвавшейся гранатой, лѣвая рука была совершенно раздроблена и разбиты колѣни обѣихъ ногъ.

Едва оправившись, эвакуированный во Францію, послѣ столь тяжелаго раненія — Генерала Гуро принимаетъ командованіе 4-й французской арміей. Но назначеніе военнымъ министромъ маршала Ліотэ — вновь приводитъ Ген. Гуро въ Марокко на мѣсто послѣдняго, — однаго не надолго. Въ іюнѣ 1917 г. Генералъ Гуро назначается опять командующимъ 4 арміей, съ которой онъ, отбивъ рядъ ожесточенныхъ атакъ нѣмцевъ, самъ переходитъ въ наступленіе, завершившееся въ концѣ концовъ разгромомъ германской арміи и очищеніемъ нѣмцами занятой ими территоріи Франціи.

На долю Генерала Гуро достался счастливый жребій — во главѣ 4 арміи — 22 ноября 1917 года вступить въ Страсбургъ, гдѣ населеніе устроило ему восторженную встрѣчу. Этотъ день Генералъ Гуро самъ считаетъ счастливѣйшимъ днемъ своей жизни

Сотрудничая съ А. Мильераномъ, Генеральнымъ Комиссаромъ Эльзаса и Лотарингіи по устроенію возвращенныхъ въ лоно Республики старыхъ французскихъ областей — Ген. Гуро въ октябрѣ 1919 года внезапно получаетъ назначеніе на отвѣтственный постъ Верховнаго Комиссара Республики въ Сирію.

Въ то время Сирію раздирали съ одной стороны турки, не желавшіе примириться съ сторженіемъ этой богатѣйшей области отъ Турціи, съ другой, отрядъ эмира Фейсала. Героическихъ усилій и жестокой борьбы стоило Франціи успокоеніе Сиріи и этимъ Республика всецѣло обязана была мудрому руководству Ген. Гуро.

Съ 3 сентября 1923 г. Генералъ Гуро назначается Военнымъ Губернаторомъ Парижа и членомъ Высшаго Военнаго Совѣта Республики.

Доблестный воинъ, рыцарь — патріотъ въ лучшемъ смыслѣ этого слова Генералъ Гуро съ большой симпатіей относится къ русскому офицерству и часто вспоминаетъ тѣ дни, когда въ составѣ его арміи такъ жертвенно дрались бокъ-о-бокъ съ французами двѣ русскихъ особыхъ бригады.

но южную часть линіи на Портъ-Артуръ отъ ст. Чань-Чунъ. Пекинскимъ договоромъ въ декабрѣ 1905 г. Китайское правительство подтвердило права Японіи въ Ю. Манчжуріи, а въ 1915 г. было вынуждено продлить контрактъ на Ляодунъ и Ю. Манчжурскую ж. д. на 99 лѣтъ.

Въ 1920 г., въ періодъ катастрофы адмирала Колчака Китайское правительство, учитывая «полную политическую дезорганизацію Россіи», заключило дополнительное соглашеніе съ Русско-Азіатскимъ банкомъ, какъ юридическимъ хозяиномъ Общества К.-В. ж. д. въ глазахъ Китая. По этому соглашенію Китай принималъ дорогу подъ свою опеку вводилъ въ Правленіе дороги четыре новыхъ члена китайцевъ, а общество обязывалось заниматься исключительно «коммерческой» дѣятельностью, не касаясь политики. Оправданіемъ такому соглашенію для банка можетъ служить стремленіе избѣжать передачи величайшаго культурнаго начинанія совѣтамъ. Однако, въ этотъ періодъ представлялся другой выходъ — установленіе надъ дорогой международной опеки. Такой выходъ былъ тѣмъ болѣе возможенъ, что съ 1919 г. и до 1922 г., т. е. до ухода японскихъ войскъ съ русской территоріи, существовалъ «Межсоюзный Комитетъ», до нѣкоторой степени осуществлявшій контроль надъ К.-В. ж. д. Къ такому выходу склонялись, повидимому, С.А.С.Ш., предвидѣвшіе въ дальнѣйшемъ притязанія на дорогу Японіи. Державы участницы Вашингтонской конференціи, возложили въ 1922 г. на Китай отвѣтственность за выполненіе обязательствъ, вытекающихъ изъ договоровъ, на основаніи которыхъ была создана К.-В. ж. д.

КРАСНАЯ АРМІЯ

Пулеметная команда на лыжахъ.

Вслѣдъ за признаніемъ «совѣтовъ» въ 1924 г. сначала Китайское правительство, а затѣмъ полуавтономный правитель Манчжуріи Чжанъ-Дзо-Линъ заключили съ ними соглашеніе, по которому бывшее до того юридически частное акціонерное предпріятіе обращалось въ совѣтско-китайское коммерческое съ раздѣломъ доходовъ пополамъ между Китаемъ и Москвой; срокъ концессіи сокращался до 1965 г.; управленіе дорогой ввѣрялось совѣтскому инженеру подъ контролемъ Правленія изъ 10 членовъ попсламъ русскихъ и китайцевъ, подъ предсѣдательствомъ китайца.

Русско-Азіатскій банкъ и представители державъ, подписавшихъ протоколъ Вашингтонской конференціи, безрезультатно протестсвали противъ этихъ договоровъ.

Послѣдствія признанія совѣтовъ и допущенія ихъ представителей въ Манчжурію не преминули сказаться, и съ конца 1926 г. между Мукденомъ и Москвой начались тренія. Поддержка, которую совѣты оказывали революціонному югу Китая пропагандой, оружіемъ, инструкторами, совѣтниками и деньгами, обострила отношенія ихъ съ Чжанъ-Дзо-Линомъ. Весной 1927 г. по настоянію маршала былъ произведенъ обыскъ въ совѣтскихъ учрежденіяхъ въ Пекинѣ и Тяньцзинѣ. Въ декабрѣ въ Кантонѣ поднялось возстаніе. Произошелъ разрывъ умѣреннаго центра Куомингтана съ лѣвымъ крыломъ. Вина совѣтовъ была очевидна, и китайское правительство 14 декабря выпустило слѣдующій декретъ: «Мы констатируемъ, что консульства и торговыя агентства совѣтовъ во всѣхъ провинціяхъ являются убѣжищами для коммунистовъ, которые занимаются красной пропагандой. Наше правительство часто получало донесенія, но изъ-за дипломатическаго приличія мы не примѣняли репрессій. Событія въ Кантонѣ, вдругъ происшедшія 11 декабря, когда коммунисты заняли столицу провинціи, прервали сообщенія, разграбили и подожгли весь городъ и избили населеніе, могли произойти только благодаря тому, что коммунистическіе зачинщики находили пріютъ въ совѣтскихъ консульствахъ и торговыхъ агентствахъ. Нельзя быть увѣреннымъ, что такое же происшествіе не возможно и въ другихъ провинціяхъ. Имѣя въ виду избѣжать въ будущемъ волненія и обезпечить порядокъ и безопасность, наше правительство рѣшаетъ положить конецъ положенію вещей. Чтобы исключить причину волненій и облегчить подавленіе ихъ, надо уничтожить признаніе наше консульствъ С.Р.С.С. и принудить торговыя совѣтскія агентства прекратить торговлю. Министерству иностранныхъ дѣлъ поручено слѣдить за его подчиненными, сотрудничать съ компетентными органами для выполненія этого декрета»...

Такое рѣшеніе знаменовало провалъ политики Карахана, Бородина и Галлена (Блюхера), которые путемъ развитія въ Китаѣ ксенофобіи и коммунизма стремились закрыть державамъ торговый выходъ на Дальнемъ Востокѣ.

Но III Интернаціоналъ не сложилъ оружія и отъ своего плана не отказался. Совѣты начали давить

на китайскую коммунистическую партію, которую имъ удалось организовать за 4 года сотрудничества съ Кантонскими властями. Центръ тяжести работы былъ перенесенъ въ полосу отчужденія К.-В. ж. д. все еще остававшейся болѣе русской, чѣмъ китайской. Въ Харбинѣ и другихъ центрахъ организуется цѣлая сѣть школъ, профессіональныхъ союзовъ на совѣтскій манеръ и развивается самая дикая агитація. Совѣтскіе агенты прикрываются фиктивными должностями на К.-В. ж. д. Усиленная колонизація Манчжуріи китайцами оживляетъ работу К.-В. ж. д., доходы которой за 4 года (1924-27) превысили 45 милліоновъ рублей. 19 милліоновъ изъ этихъ суммъ пошло на совѣтскую пропаганду. «Спеціальные» расходы ж. д. взбухли, и доходъ въ 1928 г. оказался всего въ нѣсколько сотъ тысячъ.

Выведенный изъ терпѣнія, молодой маршалъ Джанъ-Дзо-Лянгъ, узнавъ о назначенномъ на вечеръ 27 мая 1929 г. въ совѣтскомъ консульствѣ въ Харбинѣ ссбраніи, послалъ туда полицію для производства обыска. Было найдено много компрометирующихъ документовъ и 39 лицъ, «сливокъ» совѣтской колоніи было арестовано. Документы не оставляли сомнѣнія въ наличіи заговора для сверженія представителей китайскаго правительства. Сотни совѣтскихъ служащихъ были отрѣшены отъ должностей. 14 іюля Москва предъявила ультиматумъ объ ссвобожденіи арестованныхъ и о возстановленіи въ должностяхъ уволенныхъ. Нанкинъ не отвѣтилъ. Сообщеніе Харбина съ Приморьемъ и Забайкальемъ было прервано. Началась ликвидація совѣтскихъ предпріятій въ Китаѣ. Москва организовала забастсвку на К.-В. ж. д. Нанкинъ отвѣтилъ арестомъ совѣтскихъ гражданъ въ Манчжуріи. Дорога начала хирѣть. Къ августу нечѣмъ было платить жалованье. Купцы въ Харбинѣ несли убытки. Китайскія власти — тоже купцы — начали жалѣть о принятыхъ мѣрахъ. Съ обѣихъ сторонъ границъ готовились къ всеннымъ дѣйствіямъ. Галленъ двинулъ красныя войска со стороны ст. Манчжурія и Пограничной. 17 и 18 ноября китайцы понесли полное пораженіе. Мукденъ вступилъ въ перегсворы. 22 декабря былъ заключенъ Хабаровскій договоръ, который возстановилъ, временно, порядскъ 1924 г. Вопросъ объ окончательномъ статутѣ К.-В. ж. д. переносился на конференцію въ Москвѣ. Конференція съ 1930 г. засѣдала 11-15 разъ безъ особыхъ результатовъ. Переговоры затягивались, когда событія прошлой осени привели къ коренному измѣненію общаго положенія, образовалось самостоятельное Монголо-Манчжурское государство

Можно надѣяться, что совѣтскія предпріятія въ С. Манчжуріи постепенно будутъ ликвидированы и база ихъ пропаганды уничтожена. Но какая судьба ожидаетъ К.-В. ж. д.?

Есть много основаній полагать, что совѣты уступятъ дорсгу правительству Манчжуріи, т. е. фактически дорога перейдетъ японцамъ.

Такой исходъ будетъ тяжкимъ ударомъ для всего будущаго Россіи — началомъ отрѣзанія Сибири отъ Тихаго океана.

Эмиграція не имѣетъ всзможности дѣйственно бороться съ угрозой, нависшей надъ русской дальневосточной окраиной, оборона которсй безъ К.-В. ж. д. стратегически невозможна.

Однако, эмиграція можетъ и казалось бы должна въ лицѣ организацій, возглавляющихъ ее заграницей, высказать свое мнѣніе, основанное на національныхъ интересахъ Россіи.

К.-В. ж. д. со всѣми ея предпріятіями, по своему географическсму положенію внѣ границъ Россіи — единственное начинаніе, на которое державы могутъ наложить руку, какъ на залогъ въ счетъ непризнанныхъ — совѣтами долговъ.

Нельзя допустить уступки этого громаднаго культурнаго предпріятія, съ которымъ такъ тѣсно связано экономическое развитіе Сибири, этого существеннаго звена въ сбщей желѣзнодорожной сѣти международнаго значенія, нельзя допустить уступки его какому бы то ни было иностранному государству раньше сроковъ, опредѣленныхъ договоромъ 1896 г.

Нельзя допустить, чтобы совѣты получили вновь крупныя суммы на развитіе своей преступной пропаганды. **Въ интересахъ русскаго народа,** впредь до образованія въ Россіи національнаго правительства, **К.-В. ж. д. должна быть принята подъ международную опеку и контроль.**

Встрѣтитъ ли эта мысль, далеко не новая откликъ и поддержку среди державъ — дѣло другое, но эмиграція въ цѣломъ не можетъ сходить съ пути національныхъ интересовъ Россіи и не можетъ молчать, — когда рѣшается вопросъ, могущій на долго, а то и навсегда парализовать нормальное развитіе и даже самостоятельное бытіе Россіи.

В. Доманевскій.

Изданіе Парижскаго Юбилейнаго Комитета

Генералъ Н. Н. ЮДЕНИЧЪ

(Къ пятидесятилѣтнему юбилею службы)

Главный Складъ изданія: «Часовой»

Цѣна 5 фр. Выписывающіе изъ конторы «Часовой» за пересылку не платятъ

Совѣты и Манчжурскій конфликтъ*)

«Монгольскій путь» игралъ уже крупную роль въ попыткахъ революціонизированія» Китая. Мы помнимъ тѣ дни 1925 года, когда, отброшенные на югъ съ Нанькоуссксго перевала войсками Чжанъ-Цзо-Лина, части I-й и II-й «народныхъ армій» ген. Фынь-Ю-Сяня (Фенга) не только смогли совершить маршъ на западъ отъ Калгана, черезъ малонаселенныя части провинцій Ча-Харъ и Суй-Юань, но послѣ пребыванія «внѣ Великой стѣны» войти реорга-

*) См. № 79 «Часового».

низованными въ Ганъ-Су и начать новую борьбу у Сіань-фу и Кайфенга... Нуженъ ли лучшій примѣръ «возможностей» таящихся въ «монгольскомъ пу ти»?...

Коммунизмъ уже давно ведетъ борьбу «за Китай». Борьбу, какъ уже приходилось отмѣчать, упорную и тяжелую. Борьба это до сихъ поръ была почти безрезультатной. Огромныя средства, людскіе и матеріальные затраченныя «коммунизмомъ», дали въ результатѣ лишь жалкій клочекъ «совѣтской рес публики» въ Цзянъ-Си съ ея ограниченной въ размѣрахъ, и боящейся «спуститься на равнину» «красной китайской арміей». «Ставки» на «куо-минъшунъ» ген. Фенга, «кантонскія войска» Чанъ-Кай Шека, дивизіи И-Тинга и т. д. были послѣдовательно биты.

Но среди этихъ неудачъ самой ужасной для коммунизма была «измѣна» Чанъ-Кай-Шека. Это онъ въ 1926-27 г.г. «сорвалъ» уже полностью подготовленную «совѣтизацію» Китайской Республики, разгромивъ «рабоче - крестьянскіе союзы» вытѣснивъ китайскую компартію изъ Куоминтанга, раз бивъ въ бою и разсѣявъ комплектованными «пролетаріями» и коммунистами «учанскіе» корпуса національной арміи... Такого страшнаго удара комму низмъ не зналъ съ самаго дня октябрьской революціи: онъ потерялъ сразу почти «завоеванную» страну съ самаго дня октябрьской революціи: онъ потерялъ сразу почти «завоеванную» страну съ сотнями милліоновъ населенія. Именно Чанъ-Кай-Шекъ уничтожилъ основную ставку «на Востокъ» и заставилъ политбюро заняться подготовкой кадровъ изъ собственнаго русскаго населенія, перейдя къ «постройкѣ» аморальнаго человѣка, къ пятилѣткѣ и коллективизаціи.

Неудивительно поэтому та ненависть, которую питаютъ къ китайскому маршалу московскіе коммунистическіе заправилы. Разверните страницы московскихъ газетъ, зайдите въ стрѣлковые тиры, гдѣ фигура Чанъ-Кай-Ши (наравнѣ съ Чемберленомъ) служитъ «мишенью» стрѣлкамъ; послушайте распѣ ваемую «комсомоліей» въ строю пѣсню («Чанъ-Кай-Ши сидитъ на пушкѣ — мы же его по макушкѣ.. Бацъ, бацъ бацъ») — и вы поймете размѣры этого пораженія и этой ненависти. Но это «пораженіе» понято также хорошо и подневольнымъ совѣтскимъ человѣкомъ, и тотъ видитъ теперь въ «Чанъ-Кай-Ши» нѣкій собирательный образъ «антикоммунизма», рождающій мысль о его собственномъ освобожденіи.

Вѣдь всѣмъ «тамъ» извѣстно, что Чанъ-Кай-Шекъ первый примѣнилъ къ коммунистамъ ихъ собственную «мѣрку» обезглавливая и разстрѣливая за саму принадлежность къ партіи...

Многочисленныя попытки разрушить чисто внутренними китайскими силами власть Чанъ-Кай-Шека (возстаніе «сѣверныхъ генераловъ», «учанское движеніе», выступленіе И-Тинга и т. д.) не удавались и въ коммунистическихъ военныхъ кругахъ стали разсматривать выступленіе Японіи на «материкъ» какъ надежнѣйшій способъ, наконецъ, свалить правительство Чанъ-Кай-Шека.

«Москва» не исходитъ въ своихъ мысляхъ никогда изъ «національныхъ» предпосылокъ. **Манчжурія подъ японской оккупаціей** (не превышающей извѣстныхъ размѣровъ), **лишь въ небольшой степени хуже для коммунизма, нежели Манчжурія признающая власть и проводящая политику Чанъ-Кай-Шека.** Какъ бы не «стѣснили» коммунистическіе «возможности» японскіе власти, ситуація не много будетъ отличной отъ чанъ-кай-шековскихъ «начдивовъ», рубившихъ головы «подозрительнымъ по коммунизму» китайцамъ; врядъ ли можно ждать и «разрыва» Манчжуріи съ «совѣтскимъ государствомъ» (т. е. съ коммунизмомъ въ СССР) при японцахъ, въ то время, какъ самъ Чанъ-Кай-Шекъ, какъ только открылась возможность, разорвалъ и «дипломатическіе отношенія» съ СССР.

Но путь къ Манчжуріи «японской» какъ то отлично поняли въ СССР можетъ лежать только черезъ упорнѣйшее и кровопролитнѣйшее столкновеніе между Японіей и Китаемъ. Сегодняшній Китай также **не можетъ** отказаться отъ территоріи Манчжуріи, изъ за «перенаселенія», какъ и Японія. Сегодняшній Китай, «націонализмъ» котораго являет ся естественнымъ слѣдствіемъ борьбы вооружен ной «съ коммунизмомъ», также **не согласится** отказаться отъ Манчжуріи, ибо въ такой моментъ національнаго движенія, потеря Манчжуріи означаетъ и крушеніе этого движенія, т. е. и поворотъ къ «коммунизму» тому, который это «національное движеніе» какъ свою антитезу въ Китаѣ, родилъ.

Съ другой стороны, если бы Китай оказался способнымъ оказать сильное сопротивленіе (что въ частности имѣло мѣсто и въ Манчжуріи и въ Шан хаѣ), и въ чемъ «въ Москвѣ» знающей реальныя силы и духъ «чанъ-кай-шековскихъ» войскъ, почти не сомнѣвались, Японія несомнѣнно оказалась бы принужденной развернуть столь широко свои операціи и противъ собственно Китая, что вмѣшательство «третьихъ»» державъ, и въ первую очередь, Соед. Штатовъ С. Америки, становилось бы вѣроятнымъ, (хотя бы въ формѣ «ревизированія» тихоокеанскихъ соглашеній). Этотъ **«путь»** могъ привести къ обостренію отношеній и между Японіей и С. Штатами, что имѣло бы слѣдствіемъ занятіе «Совѣтами» (какъ «государствомъ») выгоднаго политическаго положенія въ отношеніи обоихъ этихъ странъ.

Все это въ совокупности заставляло «Москву» считать «выступленіе Японіи на материкъ», чрезвычайно для себя выгоднымъ. Въ зависимости отъ хода развитія конфликта, та или иная существенная «выгода» могла была быть такъ или иначе пріобрѣтена. Самой же существенной считалось возможность «полѣвенія» китайскаго правительства (что уже имѣло мѣсто въ январѣ 1932 г.), открывающееся съ этимъ «признаніе» «Совѣтовъ», и обращеніе — вслѣдствіи крушенія національнаго движенія — Китая на путь коммунизма. По сравненію съ этой вѣроятностью (позволяющей встать на прежнюю политику «революціи черезъ Востокъ») мелкія потери, вродѣ судьбы К.-В. ж. д. и т. п., естественно были **съ точки зрѣнія развитія коммунистическаго движенія во всемъ мірѣ** несущественными. Эта точка зрѣнія и привела, къ столь изумляющей всѣхъ «пассив-

Современный полевой уставъ

Ген.-маіоръ Б. ВЕСЕЛОВЗОРОВЪ.

Представляете ли вы себѣ ту громаду, которой является теперь корпусъ, дивизія, со всей современной сложностью и многообразіемъ? Тутъ и многочисленная артиллерія — полковая, дивизіонная и корпусная, тутъ и минометныя и бомбометныя отдѣленія; многочисленные пулеметы — тяжелые и легкіе; тутъ и химическіе отряды; танки — тяжелые и легкіе; тутъ и броневые автомобили; обширныя средства связи — телефонные и искроваго телеграфа; многочисленныя авіаціонныя части со своими развѣдывательными, бомбардировочными и истребительными аэропланами. Дивизіи пѣхоты, конные полки. Всѣ — съ спеціальной службой, съ широко использованнымъ опытомъ войны. Присоедините сюда рабочіе отряды, многочисленные парки для обслуживанія этой Армады, пожирающей огромное количество всякихъ припасовъ...

Какая же нужна тщательная **подготовка,** какое настойчивое **обученіе,** чтобы изъ всего этого человѣческаго и техническаго матеріала создать стройное цѣлое, послушное командованію. И какое нужно знаніе дѣла, чтобы вести въ бой эту Армаду.

И потому современный Полевой Уставъ заключаетъ огромныя нововведенія, несравненно болѣе существенныя, чѣмъ это было за періодъ, протекшій съ эпохи Наполеона до Великой войны. Ни вліяніе оружія заряжающагося съ казны, ни введеніи скорострѣльныхъ орудій и магазинныхъ ружей не имѣли того вліянія, что дало появленіе аэропланов и газовъ.

Конечно, бой сталъ несравненно труднѣе съ появленіемъ «Бертъ», танковъ и броневиковъ. Но онъ дѣлается неизмѣримо труднѣе, когда завоевывается третья стихія — воздухъ, и когда аэропланы и газы дѣлаются пособниками уничтоженія врага; потому новѣйшій уставъ полевой службы долженъ всецѣло отражать могущественное вліяніе аэропланов и химическихъ средствъ борьбы. Но и Совѣтскій, и Французскій, и Нѣмецкій Уставы, изданные за періодъ съ 1920 по 1930 г., хотя и носятъ нѣкоторый отпечатокъ этихъ факторовъ, но еще весьма недостаточно. Несомнѣнно, въ дополненіе этихъ уставовъ должны появиться болѣе отвѣчающіе современнымъ даннымъ. Хотя книжки этого новаго Устава имѣютъ довольно солидный объемъ, но, какъ дополненіе, изданы многочисленныя инструкціи о службѣ связи, наблюденія, рекогносцировкахъ, газовой войнѣ, и т. д., — что чрезвычайно увеличиваетъ офицерскій багажъ а, значитъ, — усложняетъ и пользованіе ими.

Въ совѣтскомъ уставѣ говорится, что газы будутъ примѣняемы, въ случаѣ употребленія ихъ противникомъ. Но трактуя о различныхъ періодахъ боя и марша и нѣмецкій и совѣтскій уставы упоминаютъ о газовыхъ снарядахъ и о химической развѣдкѣ. Конечно, никакія конвенціи ни кому не помѣшаютъ примѣнять газы. Это — секретъ полишинеля — умолчаніе о подобной войнѣ. Проще и полезнѣе было бы для своихъ войскъ изложить подробно все относящееся до химической войны въ самомъ Уставѣ.

Нѣмцы ясно опредѣляютъ назначеніе Полевого Устава: Уставъ долженъ дать начальникамъ и войскамъ возможность проводить на практикѣ однообразность обученія, основаннаго на опытѣ войны, и возможность ознакомиться со свойствами всѣхъ родовъ оружія.

ности» СССР передъ лицомъ японской оккупаціи Манчжуріи: въ настоящей своей фазѣ японскія дѣйствія приносили такую «пользу» интересамъ коммунизма, что ихъ «вредомъ» слѣдовало пренебречь.

Не просто перечислить всѣ дальнѣйшія «позиціи» «совправительства» въ «манчжурскомъ конфликтѣ». Какъ легко понять отъ вышесказаннаго, эти «позиціи» будутъ прежде всего зависѣть **отъ внутренняго положенія въ Китаѣ.** Съ точки зрѣнія коммунизма «Китай Чанъ-Кай-Шека» и «Китай Сунь-Фо», не говоря уже о «Китаѣ И-Тинга», есть страны различные, и естественно, что и политика по отношенію къ нимъ будетъ различной, чтобы не сказать — противуположной. Шанхайскія событія, объединеніе китайскихъ армій, поправѣніе правительства и привлеченіе Чанъ-Кай-Шека вновь къ руководству войсками, являются, конечно, факторомъ уничтожающимъ возможность «вмѣшательства» «Совѣтовъ» въ конфликтъ хотя бы въ самой ничтожной степени. Во всякомъ случаѣ, впредь до «признанія» СССР, до введенія коммунистовъ въ куоминтанъ, до полнаго устраненія Чанъ-Кай-Шека, это «вмѣшательство» ожидать маловѣроятно. Случай же разгрома національнаго Китая Японіей, конечно, поставитъ совершенно новую «задачу» ибо рѣчь будетъ идти о коммунизированной половинѣ Азіи, и вопросы, подобные «манчжурскому» станутъ въ общей проблемѣ Азіи поистинѣ ничтожными. Говорить поэтому объ этомъ «случаѣ» (тѣмъ болѣе, что Китай окажетъ жестокое и длительное военное сопротивленіе, самъ исходъ котораго еще не предрѣшенъ), по меньшей мѣрѣ преждевременно.

Таковы нѣкоторыя наиболѣе существенныя соображенія, которыя связаны съ «позиціей» и «планами» коммунистическаго государства въ отношеніи японской экспансіи на материкъ. Они не захватываютъ, конечно, вопроса полностью, но устанавливаютъ нѣкоторыя наиболѣе важныя его положенія. **Позиція СССР какъ нѣкоего «государства» вовсе не существуетъ, и существовать вообще не можетъ; имѣется только тактическая позиція коммунизма идущаго лучшаго пути къ міровой коммунистической революціи... Объ этомъ не слѣдуетъ забывать.**

А. Соболевъ.

ИМПЕРАТОРСКАЯ АРМІЯ

Производство въ офицеры пажей и юнкеровъ Николаевскаго кав. училища (15 іюня 1908 г. въ Петергофѣ).

Каковъ же долженъ быть Уставъ Полевой Службы въ смыслѣ наилучшаго его изученія?

Можно считать, что вообще, всякій Уставъ долженъ быть ясенъ, простъ и удобенъ для запоминанія. Полевой Уставъ долженъ имѣть въ каждомъ своемъ отдѣлѣ — общую часть, т. е. извѣстныя положенія и — затѣмъ — часть, въ которой излагаются подробности всего того, что относится къ данному отдѣлу, надо считаться съ тѣмъ, что это — справочникъ, большинство данныхъ котораго должно совершенно опредѣленно утвердиться въ памяти. Всѣ эти данныя, сами по себѣ весьма простыя, требуютъ лишь напряженія памяти. Невозможно же при каждомъ отдѣльномъ случаѣ обращаться за справкой въ Уставъ!

Есть положенія, которыя должны исполняться совершенно механически. И для этого необходима практика, необходимо примѣненіе въ полѣ этого Устава, необходимо повтореніе, чтобы въ памяти засѣли прочно извѣстные навыки.

Какъ необходимы эти навыки для младшаго офицера, такъ они **неизбѣжны и для старшаго начальника.** Невниманіе и пренебреженіе ими всегда ведетъ къ самымъ печальнымъ послѣдствіямъ. — Французскій Уставъ подчеркиваетъ, что начальникъ даетъ примѣръ уваженія закона. А Уставъ, давая широкую инціативу исполнителю, въ извѣстныхъ случаяхъ обязываетъ строжайше исполнять опредѣленные требованія Устава, который, въ сущности, является закономъ.

Наиболѣе усвояемый и опредѣленный — это Французскій Полевой Уставъ. Нѣмецкій — ясный и рѣшительный. Въ немъ проглядываетъ уваженіе къ труду частей, къ работѣ воина и уваженіе его достоинства.

Въ Совѣтскомъ Уставѣ обращаетъ на себя вниманіе какая то двойственность: много тактическихъ положеній, написанныхъ тяжелымъ языкомъ; и рядомъ — очень сжато и удачно изложенные тезисы. Очевидно, на редактированіе устава было мало обращено вниманія. Весь же Уставъ пропитанъ духомъ партійной политической работы. Эта тенденція идетъ включительно до того, что частямъ рекомендуется на досугѣ изучать политическую грамоту и наблюдать за политическимъ состояніемъ умовъ жителей. Можно себѣ представить, какъ это веселитъ сердца красноармейцевъ!

Несомнѣнно, составители Сов. Устава пользовались иностранными источниками и тѣми свѣдѣніями, которые сообщались въ войска во время войны изъ ставки. Эти голубенькія брошюры, живо составленные, полные захватывающаго интереса, заключали тѣ выводы, которые безпрерывно сообщались союзниками, а также почерпнутые изъ нашего собственнаго опыта.

Новый уставъ требуетъ болѣе подготовленныхъ исполнителей. У нашихъ бывшихъ союзниковъ и у нѣмцевъ имѣется на лицо большое количество офицеровъ, прошедшихъ всевую школу въ низшихъ и высшихъ чинахъ, предварительно окончившихъ военно - учебныя заведенія. Что же можно сказать о совѣтской арміи, гдѣ осталось ничтожное количество кадровыхъ офицеровъ Императорской Арміи? — несомнѣнно, что командный составъ не можетъ удовлетворять серьезнымъ требованіямъ, предъявляемымъ въ иностранныхъ арміяхъ къ командирамъ частей, а тѣмъ болѣе къ старшимъ начальникамъ. Вести дѣло подготовки частей, усвоить сложныя требованія полевого боя въ современной обстановкѣ врядъ ли по силамъ краснымъ командирамъ.

Конечно, командиры баталіоновъ достаточно натасканы для веденія тактическихъ занятій съ младшими офицерами. Но занятія съ ними самими, занятія съ командирами частей — требуютъ несравненно болѣе серьезной подготовки, навыкъ и широкій кругозоръ. Какъ бы ни были натасканы и эти исполнители, но подобныя занятія, не всегда преуспѣ-

НА ГОТОВѢ...

Парадъ польскихъ войскъ въ Варшавѣ 3 мая 1932 г.

вавшіе въ эпоху до Великой войны, несомнѣнно сильно хромаютъ въ сов. арміи.

Политическое воспитаніе доминируетъ надъ всѣмъ. Даже Уставъ ставитъ задачей для арміи, чтобы она служила орудіемъ пролетарскаго государства, готовая къ рѣшительнымъ дѣйствіямъ для уничтоженія классоваго врага. По мнѣнію составителей Устава, современный бой требуетъ классоваго политическаго воспитанія и революціонной активности успѣхъ же зависитъ отъ привлеченія на сторону пролетарской революціи рабоче-крест. массы арміи врага, а также трудового населенія театра воен. дѣйствій. Какъ мало говорятъ уму и сердцу эти трафаретные выклики митинговыхъ партійцевъ, и какъ ясны, благородны и трогательны требованія Французскаго Устава: «какъ и при обученіи мирнаго времени, начальникъ развиваетъ умъ и сердце подчиненныхъ, съ цѣлью утвержденія, что спасеніе **Отечества** зависитъ отъ способности каждаго мужественно переносить страданія и опасности. Полное единеніе должно существовать между различными начальниками и между всѣми родами оружія и службы. Все время развивать чувства патріотизма, долга, чести, общности и добраго товарищества.

Въ бою начальникъ долженъ оссбенно показывать примѣръ: солдатъ нигдѣ такъ не послушенъ, и преданъ, какъ на полѣ битвы; его глаза устремлены на начальника: его храбрость и хладнокровіе проникаютъ въ душу и дѣлаютъ способными на проявленіе высской энергіи и жертвенности. Дисциплина должна быть строгая, но и всегда благосклонная.

Въ бою не бояться указать на опасности, памятую, что непредвидѣнная опасность несравненно губительнѣе для дѣла. Никогда не скрывать ств подчиненныхъ трудности предстоящей задачи».

Нѣнцы же оссбенно подчеркиваютъ значеніе разумной инициативы и необходимы **брать** на себя **отвѣтственность** при рѣшеніи непредвидѣннаго вопроса; начальники всѣхъ степеней должны внушать подчиненнымъ, что бездѣйствіе и боязнь отвѣтственности составляютъ болѣе крупные ошибки, чѣмъ погрѣшности происшедшіе при выборѣ средствъ исполненія.

Организація службы связи чрезвычайно заботитъ какъ нѣмцевъ, такъ и французсвъ. Нѣмцы формулируютъ опредѣленно, утверждая, что хорошо организованная и добросовѣстно работающая служба связи составляетъ **основу** хорошей организзціи командованія. Французскій Уставъ возлагаетъ полную **отвѣтственность** на начальниковъ всѣхъ степеней при установленіи связи.

Говоря о связи, невольно надс вспомнить, что эта важнѣйшая служба стала медленно вводиться въ нашей арміи лишь послѣ Японской войны. Немногіе старшіе начальники отдавали должнсе этому существенному отдѣлу. Появившееся въ 1908 г. отличное руководство по организаціи службы связи въ пѣхотномъ полку генерала Квѣцинскаго, къ сожалѣнію, не нашло широкаго примѣненія. Пассивники утверждали, что нельзя отвлекать изъ полка до 200 человѣкъ для этой второстепеннсй службы. Но Великая война показала все колоссальное значеніе широко поставленнсй связи и отлично обученнзго персонала. Какъ знать, не мало серьезныхъ неудачъ можно было избѣжать, если бы армія вышла на войну съ отлично поставленной службсй связи.

Придавая огромное значеніе авіаціи, французы тѣмъ не менѣе предостерегаютъ, указывая, что способности авіаціи — ограниченные; авіація — хрупкое орудіе. Надо помнить, что она быстро **изнашивается,** почему необходимо остерегаться требовать отъ нея чрезвычайныхъ усилій.

Огромное значеніе артиллерійской работы красной нитью проходитъ черезъ Уставы. Многочислен-

ная артиллерія работаетъ въ полной связи со своей пѣхотой. Какъ новость, появившаяся на основаніи опыта войны — это придаваніе отдѣльныхъ орудій даже къ ротамъ, что считалось ересью до 1914 года.

Роль кавалеріи не такъ обширна Но нѣмецкій Уставъ подчеркиваетъ, что кавалерія, для полученія тактическаго успѣха должна **искать** боя противъ непріятельской конницы. Всякая кавалерійская часть, до **разъѣзда включительно,** обязана атаковать непріятельскую кавалерію въ предѣлахъ допущенныхъ порученіемъ и обстановкой... Но Уставъ предостерегаетъ, что конницу надо беречь, не давать излишне большихъ маршей. такъ какъ труднѣйшая часть задачи начинается только послѣ соприкосновенія съ противникомъ. Говоря о ближайшей кавалерійской развѣздкѣ, уставъ предупреждаетъ, что войсковой начальникъ не долженъ терять изъ вида, что выполненіе развѣдки требуетъ времени и что эта развѣдка не предохраняетъ войска отъ неожиданностей. А потому всѣ войска, кромѣ ближней развѣдки, нуждаются въ ближнемъ охраненіи.

Нельзя не указать, что это правило основательно забывалось нами, что приводило къ печальнымъ неожиданностямъ.

Какъ извѣстно, во время Великой войны появились у союзниковъ танки. Роль ихъ при атакѣ на оборонительную укрѣпленную позицію очень велика.

Танки появились у насъ лишь во время гражданской войны. Нельзя поэтому считать, что Сов. Уставъ проводитъ данныя почерпнутыя на русскомъ фронтѣ, ибо роль танковъ была въ періодъ гражданской войны весьма незначительна. Но ихъ Уставъ даетъ интересное указаніе, что танкъ самъ по себѣ не опасенъ, ибо у него ограниченный кругозоръ, но опасна сопровождающая его пѣхота. Поэтому рекомендуется танки пропускать, но атаковывать пѣхоту.

Въ общемъ Уставы Полевой Службы разработаны добросовѣстно. Но, какъ всякое живое дѣло, Уставы не должны застывать въ неизмѣнной формѣ. Необходимо тщательное и постоянное вниманіе къ этому важнѣйшему Уставу, почему обязательны непрестанныя дополненія, измѣненія, основанныя на изученіи иностранныхъ образцовъ и на появленіи новыхъ факторовъ въ военномъ дѣлѣ.

Б. Веселовзоровъ.

ГАЛЛИПОЛІЙСКІЙ ПАМЯТНИКЪ

16 іюля 1921 года состоялось открытіе и освященіе памятника на главномъ Галлиполійскомъ кладбищѣ. Съ тѣхъ поръ прошло почти одиннадцать лѣтъ, а памятникъ продолжаетъ вѣрно охранять покой погибшихъ галлиполійцевъ. Всего четыре недѣли тому назадъ сторожъ кладбища, по просьбѣ Главнаго Правленія Общества Галлиполійцевъ, пригласилъ мѣстнаго фотографа, который и снялъ кладбище и памятникъ.

Памятникъ нуждается въ срочномъ и основательномъ ремонтѣ. Въ теченіи текущаго лѣта эта работа будетъ исполнена, и, повидимому, ее можно будетъ выполнить руками галлиполійцевъ. По подписнымъ листамъ до сего времени поступило уже свыше восьми тысячъ франковъ. Главное Правленіе обращается съ покорной просьбой къ лицамъ, которыя еще не переслали собранныхъ денегъ и подписныхъ листовъ, поспѣшить съ отсылкой собраннаго.

БѢЛГОРОДСКІЕ УЛАНЫ

Бѣлгородскіе уланы извѣщаютъ, что 22/9 мая с. г. по случаю 231 годовщины Полкового праздника, въ Русской церкви гор. Бѣлграда состоялся молебенъ съ прозоглашеніемъ вѣчной памяти по Богѣ почившимъ: Государю Императорѣ Николаѣ II, Его Августѣйшей Семьѣ и всѣмъ офицерамъ и уланамъ полка за Вѣру, Царя и Отечество животъ свой положившимъ, въ крамолѣ убіеннымъ, умершимъ и скончавшемся въ 1931 г. — Почетномъ членѣ Общества ротмистрѣ П. А. Бенецкомъ.

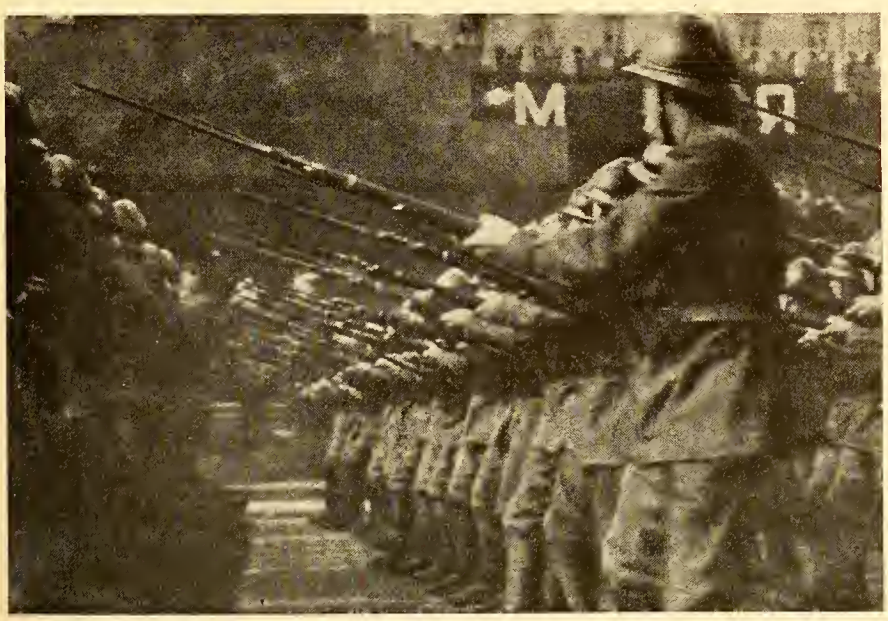

Парадъ совѣтскихъ войскъ въ Москвѣ 1 мая 1932 г.

14-й Гусарскій Митавскій полкъ

Старшинство: — 3/VI 1805 года. Полковой праздникъ: — 9 мая. Нерадовскій день: — 3/VII (Память атаки полка 3/VII 1915 года у дерев. Нерадово).

Въ 1805 г. изъ легкихъ полевыхъ командъ сформированъ Лифляндскій Драгунскій полкъ. (Полевыя легкія команды сформ. 31/XVIII 1771 года). Въ 1819 году переименованъ въ Коннс-Егерскій Его Величества Короля Вюртенбергскаго полкъ.

Въ 1806 г. 13/VI. Полковникъ Алексѣевъ по Высочайшему повелѣнію сформировалъ въ гор. Перховѣ Митавскій Драгунскій полкъ. 21-го марта 1833 года изъ соединенія Митавскаго Драгунскаго и 1-го Дивизіона Конно-Егерскаго Его Величества Короля Вюртенбергскаго полка образовался Гусарскій Его Величества Короля Вюртенбергскаго Вильгельма I-го полкъ 19-го марта 1857 г. возвращено названіе Митавскій. 25-го марта 1864 года полкъ названъ 14-й Гусарскій Митавскій Его Величества Короля Вюртенберскаго Вильгельма I-го полкъ. 13-го іюня 1864 года по случаю смерти Шефа: 14 Гусарскій Литовскій полкъ. 23 мая 1865 г. — 14-й Гусарскій Митавскій Его Королевскаго Высочества Принца Альберта Прусскаго. (Ошибочно вмѣсто Альбрехта, ибо въ дѣйствительности Шефомъ полка былъ **Принцъ Альбрехтъ,** а не Альбертъ. Эту ошибку сдѣлалъ какой то писарь Главнаго Штаба). 18-го августа 1882 г. переименованъ въ 42 Драгунскій Митавскій Его Королевскаго Высочества Принца Альберта Прусскаго, 30-го октября 1906 года по случаю смерти Шефа — 42 Драгунскій Митавскій полкъ. 6-го декабря 1907 года возвращено прежнее названіе. 14-й Гусарскій Митавскій полкъ. **Отличія:** За Прейсишъ Эйлау 7 серебряныхъ трубъ съ надписью 27 генваря 1807 года; 4 Георгіевскихъ трубы: «за храбрость при разбитіи 30-ти тысячнаго корпуса турокъ у крѣпости Шумла 2-VII-1810 года. Надпись на Штандартѣ «За войну съ французами въ 1812-13-14 годахъ». На юбилейныхъ Александровскихъ лентахъ надписи «1771-1871 г.г.» и «1805-1905 г.г.».

Сразу же по сформированію молодые Лифляндскіе и Митавскіе Драгуны участвовали въ рядѣ войнъ съ французами 1806-1807 г.г. (Въ память сраженія подъ Прейсишъ Эйлау 27/I. 1807 г. полку Высочайше пожалованъ полковой нагрудный знакъ: — Прейсишъ - Эйлаускій крестъ; такими крестами на георгіевскихъ лентахъ были награждены всѣ участники этого сраженія. Въ войнѣ со Шведами 1808-1809 г.г. Турецкой 1810-1811 г.г., съ французами 1812, 13, 14 г.г. Рядъ памятныхъ сраженій Бородино, Вязьма, Красное, Лейпцигъ, взятіе Парижа ! 5-й эскадронъ полка, находясь въ арміи Адмирала Чичагова погибъ цѣликомъ въ р. Березинѣ, преслѣдуя отступающихъ французовъ. Въ Турецкой 1826-29 г.г., Польской 1830-31 г.г., Восточной 1854-56 г.г. Польской 1863 г. Кончая 1863 годомъ 2 командира полка награждены Орденомъ Св. Георгія III ст.; 10 офицеровъ — Орденомъ Св. Георгія IV ст. и свыше 800 нижнихъ чиновъ знакомъ отличія Военнаго Ордена. Съ 1864 года полувѣковая служба полка на западной границѣ Россійской Имперіи, въ Польшѣ. Въ первую смуту, полкъ подъ командой к-ра полка Полковника Мошнина, кровью своихъ чиновъ запечатлѣлъ преданность Престолу, энергично подавилъ революціонныя выступленія въ районѣ г. Ченстоховъ-Домброва и быстро возстановилъ порядокъ. Въ 1906 г. въ полкъ были переведены 40 матросовъ съ воен. корабля «Кн. Потемкинъ Таврическій», замѣшанныхъ въ бунтѣ, для исправленія. Съ 1907 г. полкъ имѣлъ честь и счастье составлять охрану Государя, Членовъ Императорскій Фамиліи, Царской охоты и дворца въ урочищѣ Спала, куда эскадроны отправлялись по очереди, смѣняясь черезъ каждые два мѣсяца. Въ 1912 г. взводъ при Штандартѣ принималъ участіе въ Бородинскихъ Торжествахъ.

Въ нсчь съ 19-го на 20 іюля 1914 г. съ объявленіемъ Германіей войны I и II эскадроны предварительно высланные на черту границы вторглись въ предѣлы Германіи на участкѣ Гербы - Козегловы, поваливъ государственные столбы и потѣснили передовыя части нѣмцевъ. Днемъ 20-го іюля весь полкъ подъ командой к-ра полка Полковника Дабичъ велъ бой съ наступавшими отъ Люблинищъ на Ченстоховъ головными частями Германскаго корпуса. 22-го іюля 1914 года подъ натискомъ этого корпуса полкъ оставилъ свою стоянку (довоенную) — гор. Ченстоховъ. Далѣе—въ составѣ 14-й Кавч Дивизіи продолжалъ вести развѣдку, прикрывая нащу мобилизацію и сосредоточеніе, на огромномъ и пустынномъ фронтѣ лѣваго берега Вислы противъ наступавшихъ нѣмцевъ, а затѣмъ и австрійцевъ. 2-го августа послѣ форсированнаго марша полкъ въ походной колоннѣ ворвался въ гор. Кѣльцы, занятый 7-й Австрійской Кавалерійской Дивизіей и польскими соколами. Къ вечеру, послѣ упорнаго уличнаго боя городъ былъ очищенъ, преслѣдованіе велось до мѣст. Хенцины. Въ этомъ бою были ранены ротмистры Картавцовъ и Пушкинъ.

Со 2-го августа по 2-ое сентября 1914 г. въ IV Арміи Генерала барона Зальца. Во исполненіе поставленнсй задачи по обезпеченію праваго фланга IV арміи на лѣвомъ берегу р. Вислы полкъ дѣйствовалъ короткими внезапными ударами во флангъ и тылъ Германскаго корпуса генерала Войришъ и Австрійскаго корпуса генерала Куммеръ. Попытки этихъ корпусовъ переправиться съ лѣваго на правый берегъ р. Вислы, выйти во флангъ и тылъ нашей IV арміи и этимъ оказать содѣйствіе Австр. Арміи Генер. Данкель не увѣнчались успѣхомъ благодаря искусному и рѣшительному противодѣйствію частей 14-й Кав. Дивизіи. Однако этотъ періодъ потребовалъ отъ частей дивизіи крайняго напряженія: дальнія развѣдки по 100 и болѣе верстъ, огромные переходы, круговыя сторожевыя охраненія, отсутствіе тыла и обезпеченныхъ фланговъ, маневрированіе въ тылу и между колоннами противника, ежедневные бои и стычки съ сильнѣйшимъ противникомъ. 10/VIII 1914 г. послѣ продолжительнаго ночного перехода, на разсвѣтѣ, Митавскіе Гусары, будучи въ авангардѣ дивизіи, внезапно атаковали въ конномъ строю 7-ю Австрійскую Кавал. Дивизію, отдыхавшую въ раіонѣ г. Илжа. Послѣ короткаго боя Австр. Кав. Дивизія была разсѣяна и въ безпорядкѣ отошла въ разныя стороны не принявъ атаки Митавскихъ Гусаръ и казаковъ, устремившихся на противника въ сомкнутомъ строю съ развернутыми Штандартомъ и Знаменемъ. Плѣнные австрійцы, лошади и обозъ: — трофеи Митавскихъ Гусаръ. Послѣ 2-го и 10-го августа 7-ая Австр. Кав. Дивизія окончательно потеряла сердце и стала уклоняться отъ принятія бся съ частями нашей 14 Кав. Дивизіи. 12-го августа 1914 года, въ первомъ бою подъ Тарловымъ полкъ, охвативъ прзвый флангъ австрійской пѣхсты и взявъ въ плѣнъ австр. роту при офицерѣ, вынудилъ противника къ отходу. 17-го

августа 1914 г. второй бой у Тарлова 18-го августа бой у Казанова съ частями Герман. корпуса генер. Войришъ, гдѣ полкъ неся серьезныя потери далъ отпоръ и сдержалъ наступленіе германцевъ. Въ этомъ бою поручикъ Геништа I во главѣ 2-го взводовъ 5-го эскадрона, атаковалъ германскій обозъ и его прикрытіе, порубивъ часть прикрытія, взялъ въ плѣнъ обозъ и остатки прикрытія. 19/VIII бой у деревни Дембище, 20/VIII корнетъ Бабкинъ съ разъѣздомъ II-го эскадрона захватилъ автомобиль н-ка 4-ой Лэндверной Дивизіи и важные документы. Того же числа команда деньщиковъ полка, ведя въ заводу лошадей съ офицерскими вьюками и будучи внезапно обстрѣляна во флангъ повернула на противника и съ мѣста въ галопъ атаковала и разсѣяла спѣшенную часть австрійскій кавалеріи. 21 августа 1914 г. бой у м. Липскъ, гдѣ авангардъ 2-й бригады 14-й Кав. Дивизіи — II и III эскадроны Митавскихъ гусаръ подъ командой подполковника Суражевскаго изъ походной колонны атаковали баталіонъ герман. Ландвернаго полка, занимавшій опушку лѣса. Въ этомъ бою тяжело раненъ подполковникъ Сура - жевскій, герм. баталіонъ бѣжалъ оставивъ убитыхъ, плѣнныхъ и 6 повозокъ обоза. 25-27-го августа 1914 года удары по хвостамъ переправляющейся на правый берегъ р. Вислы 4-ой Ландвернсй Дивизіи. Верх. Главнокомандующій Вел. Кн. Николай Николаевичъ благодарилъ полки дивизіи, а нѣмцы и австрійцы прозвали начальника 14-ой кавал. дивизіи Генералъ-Лейтенанта Александра Васильевича Новикова: — «Der fliegende Teufel Nowikoff».

Со 2-го сентября по 18 октября 1914 г. въ IX Арміи Генерала Лечицкаго. Бой у гор. Сандоміръ, переправа вплавь черезъ Вислу подъ выстрѣлами*) въ тылъ отступающей арміи ген. Данкель. Бой у м. Тарнобжеги. II эск. полка отбилъ у фольв. Диково нашихъ пѣхотинцевъ, бывшихъ въ плѣну у австрійцевъ и взялъ въ плѣнъ ихъ конвой. Преслѣдованіе наступающихъ австрійцевъ въ направленіи на г. Тарновъ. 7/IX переправа въ праваго на лѣвый берегъ р. Вислы. Включеніе въ I Кав. Корпусъ ген.-лейт. Новикова. Движеніе въ направленіи Ольнушъ-Чеистоховъ для содѣйствія нашей арміи наступавшей на Краковъ. У м. Корчинъ развѣдывательныя части полка опять переправляются вплавь на правый берегъ р. Вислы. Выясненіе развѣдкой наступленія на Варшаву арміи генерала Гинденбурга. 15/IX жестокій бой у гор. Андреева, гдѣ 14 Кав. Див. имѣла противъ себя XI-й герм. корпусъ и часть австр. корпуса. Благодаря доблести частей 14-й кав. дивизіи противникъ вынужденъ былъ развернуться и его движеніе было задержано на 2 дня. Эти дѣйствія дивизіи опять удостоились лестной оцѣнки Вел. Кн. Николая Николаевича, к-щій корпусомъ генер.-лейт. Новиковъ награжденъ Орденомъ Св. Георгія 4-й ст. Во время этого боя 5-й эскадр. полка, будучи развѣдывательнымъ, несъ развѣдывательную службу между колоннами наступавшаго противника. Послѣ того какъ противникъ развернулся, былъ отрѣзанъ отъ своихъ и, не имѣя возможности пробиться, оставался въ тылу у противника болѣе мѣсяца, нанося ему всяческій вредъ, нападая на обозы, склады, уничтожая телеграфную и телефонную связь и привлекая на себя особые отряды противника. 19/X эскадронъ пробился и присоединился къ полку. К-ръ эскадрона ротмистръ Пушкинъ награжденъ Орденомъ Св Георгія 4-й ст.

Съ 18 X по 5 XII 1914 г. во II Арміи Генералъ-отъ-Кавалеріи Шейдеманъ. Во время Варшавскихъ боевъ дивизія вышла во флангъ и тылъ противника, взявъ послѣ упорнаго бся гор. Сухачевъ, гдѣ полкъ захватилъ обозъ и полевое казначейство противника. Взятіе въ пѣшемъ строю г. Ловичъ. Преслѣдованіе противника въ направленіи Ленчица-Калишъ

*) Во время переправы убитъ корнетъ Глѣбовичъ.

Офицеръ и рядовой Гусарскаго Его Величества Короля Виртембергскаго полка, впослѣдствіи Митавскаго Гусарскаго Его Величества Короля Виртембергскаго полка.

вновь перехсдъ германской границы. Обнаруженіе перегруппировки противника у кр. Торнъ и вторичное наступленіе на Варшаву. Тяжелые, упорные бои на р. Варта и у г. Лодзь. Здѣсь полку часто приходилось спѣшно перебрасываться съ однсго участка позиціи на другой для заполненія разрывовъ и ликвидаціи обходовъ и охватовъ. Съ 5/XII 1914 г. по 2/I 1915 г. въ V Арміи Генерала отъ Кавалеріи Плеве. Бои въ пѣшемъ стрсю у Ренкорая, Сѣроцка, Сѣрослава, на рѣкѣ Пилица и у Ново Място, имѣвшіе также характеръ быстрой замѣны пѣхоты въ разрывахъ пѣхот. позиціи. Съ 6/I по 5/II 1915 г. въ XII Арміи, въ отрядѣ Свиты Его Величества Генералъ-Маіора Эрдели. Рейдъ — Серпецъ — Оршулевское Озерс*) — Восточная Пруссія. У фольв. Дроздовъ корнетъ Бабкинъ**) лихимъ налетомъ взялъ долговременное укрѣпленіе и плѣнныхъ. Общая обстановка вынудила отрядъ къ отходу, который происходилъ въ весьма трудныхъ условіяхъ аріергардныхъ боевъ. **Съ 5-го февраля 1915 года въ I Арміи.** Впервые полкъ въ окопахъ на рѣкѣ Вкрѣ, затѣмъ въ раіснѣ г. Цѣханова и наконецъ въ Бодзановскомъ отрядѣ. 3-го іюля 1915 года у дер. Нерадово полкъ вмѣстѣ съ однобригадниками - казаками подъ общей командой командира Гусарскаго полка Полковника Вестфаленъ атаковалъ въ конномъ строю наступающія части XI-го Герман. Корпуса. Атака была вызвана необходимостью во чтобы то ни стало остановить наступленіе противника въ образовавшійся послѣ газовой атаки прорывъ между I Сибирскимъ и I Туркестанскимъ корпусами дабы не допустить катастрсфы и организовать дальнѣйшее сопротивленіе. Полкъ, жертвуя собой, блестяще выполнилъ поставленную ему задачу, привелъ наступающія германскія части въ разстройство, задержалъ ихъ движеніе на 12 часовъ и по словамъ Главнокомандующаго С.-З. фронтсмъ Генерала отъ Инфантеріи Алексѣева: — «своею безпримѣрною атакою и сердцемъ спасъ всю операцію». Своею кровью Митавскіе Гусары вплели новые лавры въ вѣнокъ славы полка и Русской Кавалеріи. Убиты: вздившій бригаду въ атаку к-ръ 14-го Гусарскаго Митавска.

*) Которое митав. гусары неожиданно для противника прошли по льду.

**) Былъ раненъ и остался въ строю.

го полка полковникъ Вестфаленъ, командиры эскадроновъ ротмистра Васильевъ, Сонинъ, Гурсвъ скончались отъ ранъ подполковникъ Суражевскій и Шт. ротм. Пышневъ, ранены и контужены 6 офицеровъ. Ранены: ротм. Шпилевъ, поручикъ Статкевичъ поручикъ Петровскій: контужены: ротмистръ Картавцовъ, поручикъ Волковицкій и корнетъ Аленичъ. Убитыми и ранеными выбыли изъ строя 75 проц. г.г. офицеровъ и 50 проц. нижнихъ чиновъ и лошадей. Послѣ атаки полкъ былъ сведенъ въ 4 эскадрона. За это дѣло полкъ удостоился Высочайшей благодарности. Вел. Князь Николай Николаевичъ командировалъ въ полкъ Своего Личнаго Адъютанта полковника графа Мегденъ съ собственноручнымъ письмомъ Вел. Князя, въ которомъ Его Имп. Высочество благодарилъ полкъ **«воскресившій старые завѣты Русской Кавалеріи».** Сводка о Нерадовской атакѣ была доложена Государю при чемъ рукою Государя на сводкѣ было начертано: **Молодцы! Безпримѣрно. Георгіевскій Штандартъ послѣ окончанія военныхъ дѣйствій».**

Далѣе полкъ принималъ участіе в- прикрытіи отхода нашихъ войскъ. Не пополненный послѣ атаки, въ обстановкѣ чрезвычайной трудности напрягая послѣднія силы полкъ велъ ежедневные аріергардные бои, а ночью, съ трудомъ оторвавшись отъ наступающаго противника, отходилъ на новый рубежъ. Въ этимъ бояхъ полкъ потерялъ убитыми Шт.-ротмистра Хитарова и поручика Секерова, ранеными Шт.-ротм. Николаева, Шт.-ротмистра Кузьмина-Караваева, поручика Гандке, поручика Обидзинскаго, прапорщиковъ фонъ-Зетценъ и Сверчинскаго. Затѣмъ полки принималъ участіе въ ликвидаціи прорыва Герман. Кавалеріи у м. Дуниловичи Наконецъ Высочайшій смотръ полку у гор. Дриссы 30/I 1916 года гдѣ полкъ дважды удостоился ласковаго Царскаго **«Спасибо».** Послѣ Царскаго смотра короткій отдыхъ, а затѣмъ длительное сидѣніе въ окопахъ на рѣкѣ Двинѣ. Развѣдка, взятіе корн Трескинымъ во главѣ ½ 2-го эскадрона острова Главданъ, поиски противника для поимки контрольныхъ плѣнныхъ. Этотъ позиціонный періодъ времени былъ использованъ для усиленной подготовки къ весеннему наступленію, полкъ пополнился, постоянными стрсевыми ученіями вновь пріобрѣлъ прежній блестящій видъ. Духъ полка соотвѣтствовалъ щегольскому виду, всѣ чины полка были увѣрены въ близкой побѣдѣ надъ ослабѣвающимъ противникомъ и ждали весны и общаго наступленія. но этимъ надеждамъ не суждено было сбыться. Петроградскій бунтъ рабочихъ и запасныхъ баталіоновъ превратился въ революцію, привелъ къ отреченію Государя и повергъ Отечество въ небывалое бѣдствіе. Еще до отрѣченія Государя по приказу изъ Ставки отъ каждаго полка I-го Кавалерійскаго Корпуса, расположеннаго въ раіонѣ г. Двинска надлежало отправить въ Петроградъ для подавленія бунта по 2 эскадрона съ пулеметами; но когда вызванные по тревогѣ отъ полка эскадрона № I и V прибыли для погрузки на станцію Вышки, то оказалось, что составовъ нѣтъ, и что согласно Приказанію Штаба С.-З. Фронта погрузку и отправленіе кавалеріи въ Петроградъ приказано «отставить: вслѣдствеі миновенія надобности»...

5-го іюля 1917 года по распоряженію Вр. Правительства полкъ подъ командой к-ра полка полковника Геригроссъ прибылъ въ Петроградъ для подавленія выступленія большевиковъ. Прибывъ, полкъ разоружилъ I и II Пулеметные полки и рабочихъ взводъ гусаръ подъ командою Шт.-Ротмистра Загоскина привелъ къ повиновенію кронштадскихъ матросовъ. Однако, всѣ эти усилія были напрасны Вр. Правительство освобождало арестованныхъ и опять снабжало оружіемъ рабочихъ. Наконецъ, полки дивизіи были отправлены въ Финляндію. Въ Гельсингфорсъ II эск. Митавскихъ Гусаръ занявъ

Штандарты.

сеймъ не допускаетъ собранія депутатовъ, имѣвшихъ ввиду провозгласить Финляндію независимымъ отъ Россіи государствомъ. Вслѣдствіе приказа о выборномъ началѣ, командиръ полка Полковникъ Леонтьевъ и всѣ офицеры, отклонивъ предложеніе нижнихъ чиновъ занять командныя должности по ихъ выбору, становятся въ строй рядовыми. 1-го апрѣля 1918 года полкъ расформированъ въ гор Череповцѣ.

Въ 1919 г. въ обстановкѣ гражданской войны при 2-омъ Чеченскомъ Конномъ полку былъ сформированъ дивизіонъ Митавскихъ Гусаръ, принявшій участіе въ Астраханскомъ походѣ. Далѣе кадръ Митавскихъ Гусаръ входилъ въ составъ Своднаго Гусарскаго полка, а затѣмъ 5-го Гусарскаго Александрійскаго. 10-го января 1920 состоялся приказъ о сформированіи «Отдѣльнаго Митавскаго Гусарскаго полка» подъ командой Полковника Гернгроссъ. Нѣкоторое время полкъ принималъ участіе въ борьбѣ на Сѣв. Кавказѣ и эвакуировался въ Крымъ черезъ Петровскъ, Елисаветполь и Батумъ. Въ Крыму эскадронъ Митавскихъ Гусаръ во 2-омъ Кавалерійскомъ полку. Послѣдній аріергардный бой на Сивашахъ въ пѣшемъ строю. Въ Галлиполи въ 3-мъ Кавалерійскомъ полку. Въ Югославіи на охранѣ границы въ 4-омъ Кавалерійскому полку, на Итальянской границѣ въ раіонѣ г. Логатецъ, и . Ложъ и по Австрійской въ раіонѣ замокъ Горн. Цмурекъ — Сладкая Гора. 9-го мая 1927 г. учреждено Общество Митавскихъ Гусаръ подъ предсѣдательствомъ Генералъ - Маіора Гернгроссъ, замѣститель Генералъ-Маіоръ Леонтьевъ съ почет. членами, бывш. Командирами полка Ген.-Лейт. Мошнинымъ и Генералъ-Маіоромъ Дабичъ включая въ свой составъ 89 г.г офицеровъ полка.

За время войны 1914-1917 г.г. награждены Орденомъ Св. Георгія 4 ст. 5 офицеровъ, Георгіевскимъ Оружіемъ — 6 офицеровъ. Убиты — 9 офицеровъ, скончались отъ ранъ 2, отъ бслѣзни 2, ранено и контужено 18 офицеровъ.

Въ гражданскую войну убито 8 офицеровъ, погибло 6, ранено 9. Въ эмиграціи умерло 4 офицера.

Составлено на основаніи «Справочной книжки Императорской Главной Квартиры» и воспоминаній.
Митавскаго Гусарскаго полка
Подполковникъ **Акаро.**

НА РУССКОЕ ДѢЛО

Начальникъ группы Р.О.В. Союза въ Тарасконѣ, войсковой старшина Каргинъ, представилъ Генералу Миллеру 406 франковъ, собранныхъ имъ среди русской колоніи г. Тараскона на нужды Дальне-Восточнаго Отдѣла Р. О. В. Союза.

Отъ ген.-лейт. Витковскаго поступило для отправки на Д. Востокъ собранные въ раіонѣ Ниццы по подп. листамъ: № 1 — 10 фр., № 2 — 390 фр. и № 5 — 315 фр., а всего — 715 франковъ.

О СУВОРОВѢ

СУВОРОВЪ И ЛЕКУРБЪ.

Какъ извѣстно, генералъ Лекурбъ былъ противникомъ Суворова, когда послѣдній, въ 1799 г., пробивался со своими чудо-богатырями черезъ Сенъ-Готардъ и Муттенскую долину къ Цюриху. Въ англійскомъ «Арми Квартерли (январьская книжка) появился очеркъ нѣкоего Де-Биръ, касающійся Швейцарскаго похода Суворова и останавливающійся на личности и судьбѣ Лекурба. Статья эта тѣмъ болѣе интересна для русскаго читателя, что она прибавляетъ новый матеріалъ къ тѣмъ изслѣдованіямъ и воспоминаніямъ, которыя появились по случаю недавно праздновавшагося двухсотлѣтія со дня рожденія нашего великаго полководца. Авторъ указываетъ на искусство и блескъ Суворовской Итальянской кампаніи, требовавшія, по здравому смыслу, ихъ рѣшительнаго развитія. Суворовъ и шелъ къ этому.

Побѣдивъ французскія арміи, онъ обратился къ пьемонтцамъ съ воззваніемъ, привлекавшимъ народъ къ закрѣпленію достигнутыхъ военныхъ успѣховъ и обѣщавшимъ возстановленіе на престолѣ въ Туринѣ короля Карла Эмануила. Одновременно, по тому же здравому смыслу, эрцгерцогу Карлу, только что покончившему съ Журданомъ въ Германіи, на верхнемъ Рейнѣ, слѣдовало обезпечить флангъ и тылъ Суворова — переправиться въ Швейцарію и тамъ заняться Массеной съ подчиненнымъ ему Лекурбомъ.

Но архи-лиса Австрійскаго Двора Тугутъ совсѣмъ не увлекался идеей возстановленія Пьемонтской законной династіи и тѣмъ менѣе, создавшимся впечатлѣніемъ, что Пьемонтъ освобожденъ русскимъ военнымъ мастерствомъ и, въ значительной пропорціи, русскими руками.

Эрцгерцогъ Карлъ получилъ совершенно пассивную задачу въ Германіи, а очищеніе Швейцаріи отъ французовъ поручено русской арміи. Здѣсь интересно указаніе автора, что въ направленіи русскихъ силъ въ Швейцарію, — сперва Римскаго Корсакова, а затѣмъ и Суворова, виноватъ не одинъ Тугутъ. Планъ этотъ, будто-бы, былъ поддержанъ и даже чуть ли не внушенъ Англіей, которой удалось получить его одобреніе и Императоромъ Павломъ I (?).

Въ очеркѣ героическихъ дѣйствій Суворова въ горахъ Швейцаріи авторъ отмѣчаетъ, что австрійцы продолжали подводить русскихъ и что бригады Елачича и Линкена не оказали Суворову помощи, хотя могли. Жалобы послѣдняго были совершенно справедливы.

Лекурбъ, ко времени появленія Суворова, составилъ себѣ имя мастера горной войны. Репутація эта осталась за нимъ и послѣ пораженія, которое онъ потерпѣлъ отъ русскихъ войскъ. Наполеонъ продолжалъ ласкать Лекурба, пока на него не пала-тѣнь заговора Кадудаля и Пишегрю. Это поставило точку на его карьерѣ.

Не только онъ не достигъ маршальскаго жезла, какъ его сверстники по боевой службѣ, но подвергся ссылкѣ. За 12 лѣтъ Наполеоновскихъ громоносныхъ кампаній, послѣ 1799 года, Императоръ только разъ вспомнилъ Лекурба въ связи съ горной войной, завязавшейся въ Испаніи. Но и тутъ политическое недовѣріе взяло верхъ, и воевать съ Велингтономъ и испанцами былъ отряженъ Массена.

Еще разъ — и послѣдній разъ — Наполеонъ вспомнилъ о Лекурбѣ наканунѣ своего окончательнаго заката въ 1815 году. Быть капризнымъ въ выборѣ генераловъ не приходилось. И все-же Лекурбъ не получилъ корпуса, а былъ отправленъ въ горы Юры, гдѣ ему не пришлось примѣнить свои знанія горной войны, т. к. участокъ былъ пассивнымъ.

Впослѣдствіи, Наполеонъ, на островѣ Св. Елены, сознался что онъ могъ использовать Лекурба лучше.

Б. Геруа.

ФЕЛЬДМАРШАЛЪ И ГЕНЕРАЛИССИМУСЪ

Громкая и заслуженная слава этого величайшаго полководца извѣстна не только всему русскому народу, но и заграницей. Когда же появилось званіе генералиссимуса на Руси? Историческія справки указываютъ, что чинъ фельдмаршала въ Россіи былъ введенъ Петромъ Великимъ и заимствованъ отъ шведовъ и нѣмцевъ. До этого въ войскахъ московскихъ князей существовалъ санъ воеводы большого полка. (Большимъ полкомъ тогда называлась армія). Выше воеводы большого полка былъ только **дворовой воевода,** который былъ начальникомъ всѣхъ войскъ. Петръ Великій званіе дворового воеводы замѣнилъ званіемъ генералиссимуса. Точный смыслъ слова генералиссимусъ — это начальникъ всей военной силы государства; онъ есть одно лицо, тогда какъ фельдмаршалъ — есть военный вождь вообще и въ арміи одновременно фельдмаршаловъ можетъ быть нѣсколько лицъ. Въ уставѣ Петра В. по поводу учрежденія званія генералиссимуса сказано: «сей чинъ коронованнымъ главамъ и великимъ владѣтельнымъ принцамъ только подлежитъ, а наипаче тому, чье есть войско. Въ небытіи же своемъ оный команду даетъ надъ всѣмъ войскомъ своимъ генералъ-фельдмаршаламъ». Суворовъ званіе фельдмаршала получилъ въ лаконической формѣ, — когда онъ донесъ императрицѣ Екатеринѣ II: «Ура! Варшава наша», то императрица ему отвѣтила: «ура! фельдмаршалъ Суворовъ!» Вслѣдъ за этимъ Екатерина II удостоила фельдмаршала такимъ рескриптомъ: «Вы знаете, что Я не произвожу никого черезъ очередь, и никогда не дѣлаю обиды старшимъ; но вы, завоевавъ Польшу, сами себя сдѣлали фельдмаршаломъ». Суворовъ, отличавшійся всегда своей оригинальностью, отмѣтилъ это производство еще большей оригинальностью. Онъ приказалъ въ походной церкви поставить нѣсколько стульевъ, по числу лицъ, имъ обойденныхъ. Когда это было сдѣлано, — пришелъ въ церковь въ камзолѣ и сталъ по очереди перепрыгивать черезъ поставленные стулья, упоминая при каждомъ скачкѣ старшихъ генералъ аншефовъ. Послѣ этого онъ надѣлъ фельдмаршальскій мундиръ, принялъ присланный ему императрицей фельдмаршальскій жезлъ и велѣлъ служить благодарственный молебенъ, по окончаніи котораго вышелъ къ войску. Ни одинъ изъ фельдмаршаловъ не только русскихъ, но и иностранныхъ, не достигъ такихъ почестей, какъ Суворовъ, этотъ «герой всѣхъ вѣковъ», какъ называлъ его императоръ Павелъ. Онъ приказалъ гвардіи и всѣмъ россійскимъ войскамъ, даже въ своемъ присутствіи отдавать Суворову всѣ воинскія почести, подобно отдаваемымъ Особѣ императора. Произведя затѣмъ Суворова въ генералиссимусы (29 октября 1799 г.) императоръ Павелъ заявилъ, что «это много для другого, а Суворову мало: ему быть ангеломъ».

Съ основаніемъ чина фельдмаршала — чину этому присвоенъ особый жезлъ, который представлялъ изъ себя подзорную трубу съ черными двуглавыми орлами по золоту.

А. Тяпугинъ.

ВОЕННО-МОРСКОЙ ОТДѢЛЪ

Распоряженія Предсѣдателя Военно - Морского Союза за періодъ съ 15-го мая по 1-ое іюня 1932 г.

ЗАЧИСЛЕНІЯ

За № 89. Зачисляются членами Военно-Морского Союза согласно поданныхъ рапортовъ:

1) Мичманъ Морск. Стрѣлк. Арт. А. Крыловъ (Шанхайская группа).

2) Штурманъ д. п. Мельниченко (Канская группа).

3) Охотникъ фл. П. Шаболтасъ (Парижъ 7-ая группа).

Подписалъ: Вице-Адмиралъ **Кедровъ.**

Съ подлиннымъ вѣрно: Лейтенантъ **Галанинъ.**

ВЪ ВОЕННО-МОРСКОМЪ СОЮЗѢ

15-го апрѣля и 13 мая состоялись подъ предсѣдательствомъ кор. гард. Гусева очередныя встрѣчи корабельныхъ гардемаринъ 13-й группы (выпуска 6 ноября 1922 г.).

— 3 мая очередное собраніе 9-й группы.

— 10 мая состоялось подъ предсѣдательствомъ кап. 2 р. Краснопольскаго собраніе 1-й группы (Черноморская минная бригада).

---

17 мая передъ многочисленной аудиторіей Лейт. С. А. Денисовъ (инж. мех.), работающій въ лабораторіи знаменитаго профессора Бартелени, прочелъ чрезвычайно интересный докладъ о телевидѣніи. Въ одномъ изъ ближайшихъ номеровъ «Часового» будетъ помѣщена статья докладчика объ этомъ новомъ изобрѣтеніи, которому придется сыграть огромную роль какъ въ обыденной жизни, такъ и въ военномъ и военно-морскомъ дѣлѣ. Слѣдующее собраніе кружка состоится 14 іюня, въ помѣщеніи Союза.

Современное развитіе военнаго судостроенія

С. К. ТЕРЕЩЕНКО.

Уже послѣ русско-японской войны, когда появились первые дредноуты, а миноносцы съ 400 тоннъ возросли до 1500, и особенно во время Великой войны, всѣ типы военныхъ кораблей имѣли тенденцію увеличиваться для усиленія своихъ наступательныхъ и оборонительныхъ качествъ. Такъ въ 1904 году нормальный броненосецъ имѣлъ водоизмѣщеніе въ 14.000 тоннъ, вооруженіе въ 4-12 дм. орудія, скорость хода въ 18 узловъ, броню въ 10-12 дм. Десять лѣтъ спустя дреднауты достигали водоизмѣщенія въ 25.000 тоннъ, были вооружены 12-12 дм. орудіями и имѣли ходъ 21 узелъ. Къ концу войны уже проектировались и строились корабли до 45.000 тоннъ съ 12-16 дм. и даже 18 дм. орудіями и ходомъ (у мин. крейсеровъ до 34 узловъ. Каждый корабль представлялъ изъ себя дорого стоющую крѣпость, число ихъ пришлось уменьшить, такъ какъ на такіе расходы особенно послѣ войны не могли идти даже повелительница морей Англія и золотая Америка. То же было и съ другими типами кораблей. И не видно было конца этой борьбѣ странъ, желавшихъ размѣрами перещеголять другъ друга. Но деньги становились все рѣже, поневолѣ пришлось сократить эту борьбу вооруженій, а бѣднымъ странамъ и вовсе отъ нея отказаться. Эта военно-морская несостоятельность была узаконена на цѣломъ рядѣ морскихъ конференцій въ Вашингтонѣ, Женевѣ и Лондонѣ. Началось новое состязаніе въ попыткахъ дипломатическаго ограниченія силъ противниковъ. Этотъ періодъ «морскихъ каникулъ» не прекратился еще и теперь. Подъ его вліяніемъ и находится все нынѣшнее военное судостроеніе и развитіе типовъ новыхъ кораблей.

Единственное достиженіе морскихъ конференцій, — и то потому что просто ни у кого нѣтъ финансовыхъ возможностей ихъ строить — это прекращеніе постройки линейныхъ кораблей до 1936 года, ограниченіе ихъ размѣровъ до 35.000 тоннъ и вооруженія до 16 дм. орудій. Однако, Англія успѣла построить 2 такихъ корабля, о которыхъ мы уже часто писали, и которые являются единственными, построенными по опыту послѣдней войны, что даетъ неоспоримый форъ Англіи передъ всѣми флотами.

Постройка въ Германіи «карманныхъ» броненосцевъ» вызвала только что завершившуюся закладку французскаго линейнаго крейсера въ 26.500 тоннъ и ходомъ свыше 30 узловъ и вооруженьемъ въ 6-13,5 дм. орудій. Это возвращеніе къ даннымъ англійскихъ линейныхъ крейсеровъ 1910 года, конечно, съ современными техническими усовершенствованіями. Да и то парламентъ разрѣшилъ эту дорогую сравнительно постройку послѣ полугодового упорнаго сопротивленія.

Въ ближайшее время приблизительно такой же корабль, какъ слышно, будетъ заложенъ и въ Ита-

ліи, не имѣющей равныхъ съ Франціей морскихъ интересовъ, но во что бы то ни стало по фашистскому патрістизму требующей даже цѣной собственнаго разоренія морского паритета съ Франціей.

Виновниками этого новаго морского состязанія между Франціей и Италіей являются германскіе «карманые брсненосцы». Ихъ предположено заложить 6, а пока строятъ два. Этотъ своеобразный типъ кораблей, вызвавшій такой интересъ, есть блестящая побѣда германской техники надъ запрещеніями Версальскаго договора, ограничившаго размѣры (дс 10.000 тоннъ) и вооруженіе (до 11 дм.) германскихъ кораблей.

Его концепція отвѣчаетъ принципу адм. Тирпица, что «главная цѣль боевого корабля — это держаться на водѣ и сражаться до послѣдней минуты». Теперь, однако, когда становятся извѣстными его данныя, восторги умѣряются, болѣе или менѣе такой силы корабли въ 14.000 тоннъ строились и до всйны, даже съ лучшимъ бронированіемъ. Ходъ его, правда, больше, но и тутъ наступило нѣкоторое разочарованіе, когда оказалось, что вѣсь дизельмоторовъ на 1 лош. силу не 8 кидо, какъ писали германскія газеты, а 20,5 что соотвѣтствуетъ вѣсу турбинъ и котловъ на новыхъ англійскихъ крейсерахъ.. Конечно, при большомъ усиліи германской техники и огромныхъ финансовыхъ затратахъ (на это въ Германіи деньги всегда есть) удалось построить корабли очень сильные по своему водоизмѣщенію и прекрасно приспособленные для 2-хъ цѣлей: 1) всйна въ Балтійскомъ морѣ противъ мелководнаго польскаго побережья и 2) крейсерская война въ океанахъ противъ французской, а можетъ быть, и англійской морской торговли, — нс до чуда далеко. И если что теперь приводитъ въ смущеніе великія морскія державы, то только то, что они сами сдновременно строили, увлекаясь Вашингтонскими теоріями, а не реальными соображеніями морской всйны крейсера, справедливо прозванные англичанами «самоубійцами». Никакого боя выдержать эти корабли не въ состояніи. Ихъ много выстроено во всѣхъ флотахъ, но теперь ихъ только достраиваютъ, передѣлываютъ, новыхъ не закладываютъ. Общая ихъ характеристика — 10.000 тоннъ, обычно 8-8дм. орудій, ходъ отъ 33 дс 37 узловъ, брони никакой. Помимо своего хода, они рѣшительно во всемъ уступаютъ броненосцамъ крйсерамъ, построенномъ послѣ русско-японской вонйы, хотя бы нашему «Рюрику» въ 15.000 тонъ съ 4-10 дм. и 8-8 дм. орудіями и хорошей броней. Одинъ единственый ударный залпъвынырнувшаго изъ мглы миноносца можетъ потопить или вывести изъ строя такой удивительный Вашингтонскій корабль. Американскіе крейсеры этсго типа оказались въ погонѣ за легкостью корпуса такъ плохо построенными, что при первомъ же плаваніи вся корма у нихъ расшаталась, пришлось срочно вводить ихъ въ докъ и на слѣдующей серіи снять лишнее орудіе, которыми американцы хотѣли поразить своихъ противниковъ, что и потребовало уменьшеніе вѣса корпуса. Японскіе крейсеры получили также вмѣсто 8-10 орудій; нс теперь выясняется, что на походѣ негдѣ размѣщать команду и что крейсеры тоже подлежатъ капитальной передѣлкѣ. Французы, англичане и итальянцы не гнались за перензбыткомъ вооруженія, и англійскіе крейсеры вышли наиболѣе удачными. Зато французы и итальянцы пытались всѣмъ пожертвовать для достиженія большихъ скорсстей до 37-38 узловъ. Скорость эта была достигнута лишь на пробѣ, а иныхъ качествъ они зато не пріобрѣли. Нынѣ всѣ флоты строятъ крейсеры менѣе сильные, хотя и всоруженные столь же дальнобойной 6 дм. артиллеріей, но болѣе экономные, что позволяетъ ихъ имѣть въ большемъ количествѣ и примѣнять по своей спеціальности. Франція ограничивается размѣрами въ 7.500 тоннъ, Италія въ 5000, Англія 8700 тснпъ и только что заложила даже крейсеры въ 5000 тоннъ. Повидимому, этому примѣру послѣдуютъ Японія и С. Ш. Германія давно въ силу условій Версальскаго договора остановилась на размѣрѣ въ 6000 тоннъ и 6 дм. артиллеріи, при хсдѣ въ 32 узла и легкомъ бронированіи. Надо считать «Лейпцигъ» однимъ изъ лучшихъ и наиболѣе раціональныхъ крейсеровъ наплаву. Вотъ его данныя: водоизмѣщеніе 6400 тоннъ, скорсть хода на пробѣ 33,5 узла, вооруженіе 9-6 дм. въ 3 башняхъ, 12 мин. ап., районъ плаванія 18.000 миль

Переходя къ разсмотрѣнію новыхъ типовъ миноносцевъ и ихъ лидеровъ, поражаетъ устремленіе не только Франціи и Италіи, нс и мелкихъ державъ въ родѣ Греціи, Турціи и Румыніи гнаться за огромными ходами, что обусловливаетъ плохое вооруженіе и громадные размѣры. Правда, дсстигнуты хода (надолго ли?) до 43 узловъ на французс-

ПОЛЬСКАЯ АВІАЦІЯ.

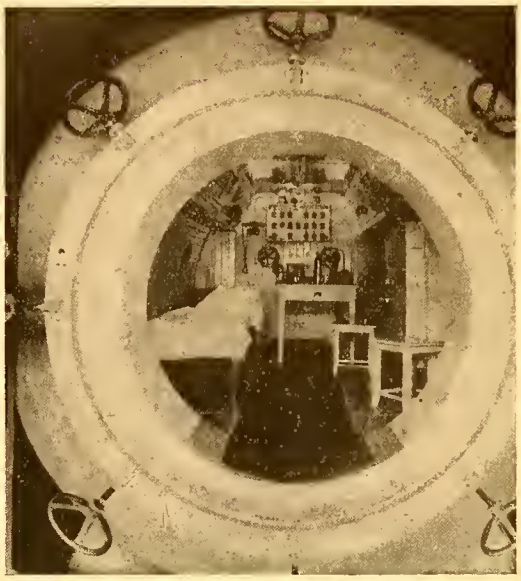

На Варшавскомъ аэродромѣ, въ присутствіи Президента Республики, состоялось открытіе камеры низкаго давленія, имѣющей огромное значеніе въ авіаціонной медицинѣ. Благодаря особому устройству, въ этой камерѣ возможно получить атмосферическія условія стратосферы.

скихъ миноносцахъ и до 44 на итальянскихъ, но при этомъ миноносцы эти такъ увеличились въ размѣрахъ, что часто достигаютъ 2000 и 2500 тоннъ, обращаясь въ быстроходные, незащищенные, съ плохимъ вооруженіемъ легкіе крейсеры. Непонятно, какъ можно идти по этому всей войной и Ютландскимъ боемъ осужденному пути. Нужно считать, что нѣкоторые миносносцы, построенные во время и до войны и въ частности наши въ 1500 тоннъ, съ 5-4 дм. орудіями 9 или 12 минными аппаратами, несмотря на ихъ меньшій ходъ, во многихъ отношеніяхъ превосходили теперешнихъ съ огромными, высокими и длинными силуэтами, съ 5-5 дм. орудіями и всего лишь съ 6 минными аппаратами. Это совершенно не касается англійскихъ миноносцевъ, а также японскихъ, жертвующихъ ходомъ для мореходности, скромныхъ размѣровъ въ 1300-1500 тоннъ (даже для лидеровъ) и сохраняющихъ типъ миноносца, а не легкаго крейсера. Германскіе миноносцы въ 800 тоннъ съ 34 узловымъ ходомъ, 3-4 дм. дальнобойными пушками и 6 мин. ап. можно также считать удачными и, повидимому, очень мореходными.

Что касается подводныхъ лодокъ, то онѣ въ разныхъ флотахъ строятся столь разнобразныхъ типовъ, особенно во Франціи, что трудно въ нѣсколькихъ словахъ подвести имъ итогъ. Подводные крейсера въ 4000 тоннъ съ 6 дм. и 8 дм. артиллеріей и огромныхъ районовъ плаванія до 20000 миль, лодки открытаго моря въ 1500-2000 тоннъ, прибрежной охраны въ 600-1000 тоннъ, подводные заградители разныхъ размѣровъ и типовъ имѣются почти во всѣхъ большихъ флотахъ. Однако, какъ это недавно, замѣтилъ одинъ англійскій морской критикъ, нынѣшнія лодки мало чѣмъ отличаются отъ германскихъ временъ конца войны. Тѣ же размѣры, тотъ же ходъ, то же вооруженіе, тотъ же районъ плаванія. Можно думать что средства борьбы съ лодками, какъ мины, сѣти, микрофоны, гидростатическія бомбы, быстроходные катера съ ходомъ до 80 и даже больше узловъ; вмѣсто 30-35, сдѣлали значительно большіе успѣхи, и лодкамъ придется встрѣтиться съ трудностями еще большими, чѣмъ подъ конецъ войны.

Послѣ войны считалось, что авіацію, все значеніе которой уже тогда признавалось на морѣ, невозможно помѣстить на самихъ боевыхъ корабляхъ изъ-за отсутствія мѣста. Считали, что для нея нужны огромные корабли безъ качки, съ громадными палубами и большимъ ходомъ. За неимѣніемъ средствъ недостроенные броненосцы и линейные крейсеры обращались въ авіоматки, размѣры которыхъ достигали 33.000 тоннъ и хода въ 34 узла. Всѣ маневры показали на громоздкость, дороговизну этихъ махинъ, трудное ихъ тактическое примѣненіе въ бою и большую уязвимость. Американцы строятъ новыя авіоматки въ 13.000 тоннъ и ходомъ около 30 узловъ, японцы въ 7500 и 27 узловъ, шведы спустили своеобразный крейсеръ въ 4800 тоннъ, 27,5 узловъ съ 6-6 дм. орудіями и 8 авіонами. Послѣ нѣкоторыхъ колебаній, особенно для узкихъ морей, въ пользу морской авіаціи, базирующейся на берегу, всѣ флоты пришли къ заключенію, что авіація должна быть тѣсно связана съ флотомъ, быть его составно й частью и находиться на всѣхъ боевыхъ корабляхъ, вплоть до миноносцевъ и подводныхъ лодокъ, что техника нынѣ осуществляетъ.

Въ этомъ краткомъ очеркѣ мы, къ сожалѣнію, не можемъ коснуться новыхъ часто своеобразныхъ и интересныхъ типовъ вспомогательныхъ судовъ, какъ минные и сѣтевые заградители, мониторы, быстроходные катеры для разныхъ цѣлей, тральщики и суда для дессантныхъ операцій. Скажемъ лишь, что разрушенный большевиками нашъ флотъ 15 лѣтъ тому назадъ, и даже раньше, по опыту японской войны достигъ того, къ чему теперь приходятъ другіе флоты.

Въ заключеніе остается добавить, что современное военное судостроеніе, подъ вліяніемъ обѣднѣнія міра, какъ слѣдствіе войны и реакціи послѣ нея, подъ вліяніемъ управленія морскихъ министерствъ въ большинствѣ странъ не моряками спеціалистами участниками войны, а демагогами политиками и неясности цѣлей, которыя сбщая политика ставитъ морской стратегіи — стоитъ на полномъ перепутьи и въ большомъ упадкѣ. Есть хорошіе корабли, недурныя эскадры, но нѣтъ хорошихъ флотовъ, за исключеніемъ, быть можетъ, маленькаго, но прекрасно и раціонально возсоздаваемаго по всѣмъ принципамъ военно-морского дѣла и по опыту Великой войны флота германскаго. Къ нему не безынтересно будетъ вернуться въ отдѣльнсй статьѣ. **Сергѣй Терещенко.**

Морская хроника

Франція. — Заложенъ новый линейный крейсеръ «Дюнкеркъ» въ 26500 тоннъ съ вооруженіемъ въ 9-13,5" орудій и ходомъ въ 30 узловъ и 4 сторожевыхъ судна «Бранлеба», «Бомбардъ», «Буклiе» и «Балистъ». Напомнимъ, что лин. крейсеръ предположено было начать въ прошломъ году, какъ отвѣтъ на германскіе «карманные броненосцы», но парламентъ тогда отказалъ въ кредитахъ, мотивируя слишкомъ большими размѣрами. Согласіе было наконецъ получено въ мартѣ этого года. Предполагавшееся названіе «Франсъ» замѣнено «Дюнкеркомъ», которое предполагалось дать крейсеру въ 10000 тоннъ, нынѣ названому «Алжиръ».

— На авіоматкѣ «Беарнъ» произошло новое несчастье при снижении авіона. Летчикъ убитъ. Особой комиссіи предложено изучить этотъ вопросъ и принять мѣры для большей безопасности.

С.Ш.С.А. — Въ настоящемъ году кредиты на флотъ сокращены на 32 милiона долларовъ. На 1933 годъ предусматривается составъ флота въ 306 вымпеловъ, а личный составъ: 6470 офицеровъ, 79700 матросовъ и 15350 человѣкъ морской пѣхоты.

Англія. — Спущены почти въ готовомъ видѣ миноносцы программы 1930 года «Дентн», «Діамантъ» и «Дефендеръ» въ 1375 тоннъ, 35 узловъ, 4-4" и 8 мин. ап.

Польскій флотъ

Военный портъ Гдыня.

Изъ всѣхъ молодыхъ вновь образовавшихся на Балтійскомъ морѣ послѣ русской революціи и вслѣдствіе ее, флотовъ одинъ лишь польскій можетъ похвастаться не только тѣмъ, что онъ существовалъ уже въ исторіи, но что имѣетъ и боев. традиціи.

Намъ извѣстно, что въ самомъ началѣ XVII вѣка послѣ начавшейся между Швеціей и Польшей борьбы, явившейся слѣдствіемъ возрастающаго соперничества, между протестантскимъ и католическимъ мірами изъ-за владѣнія Балтикой, король Сигизмундъ обратился къ Борису Годунову съ просьбой общими усиліями создать морской флотъ. Россія поставила бы матеріалы для постройки кораблей, а Польша экипажи, т. е. флотъ въ концѣ концовъ былъ бы польскимъ. Послѣ понятнаго отказа Бориса Годунова, Польша получила 18 кораблей отъ католической Испаніи.

Четверть вѣка спустя польскій флотъ въ составѣ 9 уже собственныхъ кораблей подъ командой адм. Аппельмана разбилъ у Данцига небольшую шведскую эскадру, но вскорѣ подъ Висмаромъ совершенно былъ уничтоженъ чуднымъ флотомъ Густава Адольфа, который понялъ лучше своихъ противниковъ значеніе флота, который и далъ ему окончательную побѣду. Еще до этого пораженія запорожцы предлагали Сигизмунду по Днѣпру и Двинѣ прибыть въ Балтійское море ему на помощь. Но, видимо, король не доцѣнилъ ихъ блестящихъ дѣйствій противъ турокъ и дорого за это поплатился. Теперь можно съ большой долей достовѣрности считать, что раздѣлы и гибель Польши въ значительной степени обуславливались ее отрѣзанностью отъ моря и отсутствіемъ флота. Это позволило во всякомъ случаѣ ея врагамъ справиться съ ней

Въ настоящее время, Польшѣ, искусственно связанной съ моремъ, совершенно невозможно самостоятельно построить какую бы то ни было морскую силу, тѣмъ болѣе способную оказать противодѣйствіе небольшому, но отличному германскому флоту, у котораго «корридоръ» и Данцигъ являются бѣльмомъ на глазу.

Поэтому польскому флоту поставлена значительно болѣе скромная задача — быть въ Балтійскомъ морѣ авангардомъ французскаго флота. Это прежде всего касается вновь построеннаго у Данцига огромнаго порта – базы Гдыни на французскіе капиталы и преимущественно французскими инженерами. Сильныя французскія эскадры въ случаѣ надобности могли бы найти пріютъ въ Гдынѣ. Но мало имѣть мертвую базу, ее на первое время «оживляютъ» только что во Франціи построенные точно по типамъ французскихъ кораблей 2 миноносца по 1540 тоннъ ,съ ходомъ въ 33 узла и вооруженіемъ въ 4-5" и 6 м. ап. «Вихрь» и «Буря» и 3 подв. лодки «Волкъ», «Рысь», и «Збыкъ» по 980/1250 тоннъ. 14/9 узловъ, 1-4", 6 мин. ап. и 40 мин.

Ихъ знанія театра военныхъ дѣйствій, одно типность съ французскими кораблями, и иныя связи съ франц. флотомъ сдѣлаютъ ихъ прекраснымъ авангардомъ. Десятка два, три тральщиковъ и буксировъ дополнятъ эту помощь. Другихъ судовъ съ боевыми значеніемъ въ польскомъ флотѣ нѣтъ — лишь нѣсколько устарѣвшихъ германскихъ миноносцевъ и русскихъ канонерскихъ лодокъ и старый французскій крейсеръ «Дентрекасто».

Личный составъ состоитъ изъ 250 офицеровъ и 3100 нижнихъ чиновъ. Эти послѣдніе набираются по мобилизаціи (2 года службы), и охотниковъ (3 года). Среди офицеровъ, особенно первое время, было много бывшихъ русскихъ, германскихъ и австровенгерскихъ. Но особенно выдающихся среди нихъ не оказалось, а молодые не успѣли еще себя проявить. Многіе новые офицеры кончаютъ свое образованіе въ французской морской академіи и несутъ стажъ на французскомъ флотѣ. По свидѣтельству германскихъ офицеровъ, корабли находятся въ порядкѣ, но дисциплина уступаетъ значительно даже нынѣшней германской и бывшей прежде на русскомъ флотѣ. Изъ-за необходимости соблюдать экономіи, суда плаваютъ сравнительно мало и тактическое обученіе заставляетъ еще желать много лучшаго. Морская авіація въ зачаточномъ состояніи. Зато база — Гдыня, несмотря на свои молодые годы, сборудована отлично и, какъ мы говорили, можетъ обслуживать далеко не одинъ польскій флотъ.

П. В.

Мысли бѣлогвардейца

XIX. ОБЪ ЕДИНЕНІИ ВЪ ЭМИГРАЦІИ

Тяжелыя переживанія всей русской эмиграціи внѣ зависимости отъ партій, классовъ и мѣстъ разсѣянія въ дни національнаго траура Франціи явили собой неожиданную картину общаго единенія передъ лицомъ нашей печали. Вроядъ ли еще извѣстенъ въ анналахъ эмиграціи случай, когда подписи П. Н. Милюкова и А. Н. Крупенскаго стояли рядомъ, врядъ ли за нѣсколько дней до этого кто-нибудь могъ предвидѣть случай возложенія на могилу Друга Россіи вѣнка отъ ВСЕЙ русской эмиграціи.

Передъ лицомъ несчастья и печали эмиграція сумѣла объединиться, неужели же нѣтъ никакихъ надеждъ на объединеніе наше передъ лицомъ страшной опасности, которая можетъ кончиться только нашей побѣдой или... гибелью.

Этотъ вопросъ поставилъ на публичное обсужденіе генералъ А. И. Деникинъ и было бы непростительно не сдѣлать еще разъ самыхъ рѣшительныхъ попытокъ къ его разрѣшенію.

*

По моему мнѣнію обстановка складывается такъ, что очень скоро мы вплотную столкнемся съ необходимостью дать должный отпоръ большевикамъ и самимъ перейти въ рѣшительное наступленіе.

Вѣдь, есть очень достовѣрныя свѣдѣнія, что большевики бросили огромныя средства на разложеніе эмиграціи. Похищеніе Генерала Кутепова было первымъ вѣстникомъ этого... Надо ожидать усиленія провокацій, уже сейчасъ ползетъ клевета про всѣхъ мало мальски замѣтныхъ руководителей эмиграціи, уже сейчасъ, пользуясь нашей пассивностью и, увы, распущенностью какими то незамѣтными, тонко проводимыми способами подрывается довѣріе къ стоящимъ во главѣ насъ.

Всюду является «третій радующійся», — это онъ толкаетъ насъ на критику, осужденіе и самобичеваніе, это «онъ» стоитъ за спиной тѣхъ, кто въ безумномъ ослѣпленіи публично отрекаются отъ того, чему служили всю свою жизнь, это «онъ» создаетъ новыя партіи и развращаетъ молодежь, толкая ее на клевету и наглыя дѣянія третьяго сына Ноя, это «онъ» создаетъ разладъ и озлобленіе во всѣхъ областяхъ нашей эмигрантской жизни...

Когда я говорю съ моими друзьями – монархистами, когда я бесѣдую съ моими добрыми знакомыми-республиканцами, когда я сталкиваюсь съ церковниками двухъ толковъ, я чувствую, что общій языкъ есть, ибо всѣ они чувствуютъ, что превыше всего стоитъ борьба съ большевиками, но достаточно пойти на любое эмигрантское собраніе, раскрыть любую газету и... чувствуешь, что борьба съ большевиками стоитъ несравненно ниже нашихъ мелкихъ, жалкихъ и никому, кромѣ насъ, неинтересныхъ эмигрантскихъ дрязгъ.

*

Генералъ Кутеповъ сказалъ: «Если будетъ нужно для Россіи, я подчиняюсь Буденному». Мнѣ кажется, что я буду охотно работать противъ большевиковъ и съ Марковымъ II и съ Керенскимъ, словомъ со всѣми тѣми, кто признаетъ, что большевики это не русская власть, это не защитники Россіи ни въ какой степени, это, наконецъ, страшная опасность, съ которой рано или поздно мы должны будемъ столкнуться.

Говорю честно, мнѣ настолько больно за Россію, мнѣ настолько жалко несчастнаго народа, что я просто не думаю (и не хочу думать), что будетъ завтра послѣ паденія большевиковъ. Завтра у меня будутъ другія чаянія, другія планы, сегодня въ полной мѣрѣ игнорируя вопросъ о монархіи или республикѣ, я думаю только объ одномъ: «борьба противъ большевиковъ въ единеніи со всѣми тѣми реальными силами, которыя насъ поддержатъ».

Вотъ на этомъ и можетъ быть создано единеніе той эмиграціи, которую тяжелые будни настоящаго еще не превратили въ шкурниковъ, пораженцевъ и безпочвенныхъ болтуновъ.

*

Что же дальше?... Неужели опять только слова... Неужели безъ варяговъ намъ дѣйствительно не обойтись. Но и варягамъ не нужны люди, пожирающіе другъ друга, обливающіе другихъ и себя помоями и не могущіе отказаться отъ пошлой критики, пошленькихъ статеекъ и мелкихъ страстишекъ.

Я вѣрю, что у насъ въ военной средѣ скорѣе всего поймутъ необходимость еще болѣе тѣсной спайки. Вѣдь, мы должны лучше другихъ понять всю опасность раскола, вѣдь мы на своихъ плечахъ испытали ударъ большевиковъ,..

Пусть же всегда передъ нашими глазами стоитъ образъ погибшаго за насъ Генерала Кутепова, пусть его примѣръ вдохновляетъ насъ, пусть память объ этомъ кристально-честномъ патріотѣ заставитъ насъ укрѣпить наши организаціи, поддержать слабыхъ, поднять опустившихся, вселить бодрость въ сердца усталыхъ и жестокими средствами вырвать изъ нашихъ рядовъ клевету, трусость и безпочвенное критиканство.

В. Орѣховъ.

РУССКІЕ ВЪ ТУНИСѢ

Въ Тунисской русской церкви была отслужена панихида по злодѣйски убіенномъ Президентѣ Полѣ Думерѣ. Пѣлъ Донской хоръ Жарова. Присутствовали офиціальные французскіе представители.

Противъ Россіи

Изъ статьи А. Ксюнина въ № 26 отъ 13-го марта с. г. «Русской Газеты», изд. въ Нью-Іоркѣ.

Передо мной выдержки изъ одной инструкціи, касающейся эмиграціи и исходящей отъ одного изъ берлинскихъ центровъ Москвы:

1. Входить во всѣ существующія организаціи и стараться, путемъ внутренняго раскола, взрывать ихъ или хотя бы раздѣлять.

2. Лицъ, пользующихся извѣстнымъ авторитетомъ и популярностью, какъ и лицъ, начинающихъ вліять на массы и производящихъ извѣстную активность, — стараться всѣми силами дискредитировать и порочить, какъ среди русскихъ круговъ, такъ и среди мѣстныхъ и особенно правительственныхъ, путемъ подтасовки всякихъ фактовъ.

Сейчасъ Москву особенно привлекаютъ тѣ новыя теченія нашей эмиграціи, которыя съ наибольшей яркостью проявляются въ главномъ центрѣ скопленія эмигрантовъ въ Парижѣ. Изъ этого центра появилось и то новогоднее обращеніе къ русскимъ людямъ (рѣчь идетъ объ обращеніи Великаго Князя Кирилла Владимировича), въ которомъ восхваляется строительство въ СССР. Это обращеніе связано съ партіей, именующей себя «младороссами», которые тоже, съ одной стороны, заявляютъ себя легитимистами, а съ другой, восторгаются сталинскими достиженіями.

Я не собираюсь порочить эту партію, потому что она имѣетъ въ своей программѣ и борьбу съ большевизмомъ.

Я вообще отношусь съ уваженіемъ и терпимостью ко всякимъ политическимъ убѣжденіямъ, поскольку они честны и искренни. Но когда я слушалъ парижскихъ «младороссовъ» на митингахъ Керенскаго, я невольно задавалъ себѣ вопросъ, гдѣ кончается молодой энтузіазмъ, горечь личныхъ переживаній, молодое невѣжество и гдѣ начинаются парижскіе перепѣвы и при этомъ перепѣвы съ чужого голоса.

Сейчасъ для меня уже много становится яснымъ. Въ брошюрѣ Стерлигова («Младоросская правда»), бывшаго «старшаго младоросса» упоминается фамилія нѣкоего Хомутова, который очень ловко собираетъ отъ другихъ «младороссовъ» интересующія его свѣдѣнія о другихъ эмигрантскихъ организаціяхъ, особенно объ Обще-Воинскомъ Союзѣ.

Кто такой этотъ Хомутовъ и почему онъ такъ интересуется эмигрантскими организаціями?

Мои друзья даютъ объ этомъ человѣкѣ весьма любопытныя свѣдѣнія; мнѣ кажется, что свѣдѣнія, которыя, какъ пчела, собираетъ Хомутовъ въ Парижѣ, Бѣлградѣ, Софіи и другихъ центрахъ, гдѣ живетъ и работаетъ наша эмиграція, перекочевываютъ въ Берлинъ, а изъ Берлина пересылаются въ Москву.

Александръ Дмитріевичъ Хомутовъ былъ полковникомъ гвардіи Измайловскаго полка. Политическая работа его началась въ 1920 году, когда онъ продалъ сразу нѣсколькимъ иностраннымъ посольствамъ секретные отчеты Ликвидаціонной Комиссіи арміи Юденича. Объ этомъ узнали бывшіе однополчане полковника Хомутова и судомъ чести офицеровъ Измайловскаго полка онъ былъ исключенъ изъ списковъ полка въ 1921 году. Это далъ сразу Хомутову лестную аттестацію въ глазахъ извѣстныхъ германскихъ круговъ и онъ въ скоромъ времени завязываетъ съ ними недвусмысленныя дѣловыя отношенія. Для Бурцева личность Хомутова большой кладъ. Его имя связываютъ съ исторіей треста, который организовалъ поѣздку Шульгина въ Россію и погубилъ генерала Кутепова. Но въ то же время онъ въ самыхъ тѣсныхъ отношеніяхъ съ берлинскими легитимистами.

Дальнѣйшая эпопея этого полковника — богатый матеріалъ для Бурцева, а для насъ, для эмиграціи, — это жуткія страницы провокаціи, предательства и вовлеченія довѣрчивыхъ, легковѣрныхъ и слабыхъ волею людей въ московскую игру.

Полковникъ Хомутовъ разъѣзжаетъ по европейскимъ центрамъ, завязываетъ интимныя отношенія съ руководителями той партіи, которую я называлъ (легитимисты) и скоро устраивается на службу въ берлинское ГПУ и въ коммунистическую развѣдку. По указкѣ Москвы онъ организуетъ Лигу борьбы съ коммунизмомъ и масонствомъ, субсидируетъ легитимныя организаціи молодежи (младороссовъ), а въ самое послѣднее время обращаетъ свое благосклонное вниманіе на казачью организацію. Спекуляція этого господина не останавливается даже передъ кощунствомъ, и онъ отправляетъ въ Парижъ «окровавленную рубашку покойнаго Государя», въ которой Онъ, яко-бы былъ разстрѣлянъ въ Екатеринбургѣ.

Доллары Г.П.У. еще не то могутъ сдѣлать.

Крупная игра сейчасъ ведется за счетъ русскаго народа, цѣною его крови, благо она дешево теперь расцѣнивается. И если я слегка приподнялъ завѣсу этой дьявольской игры, то я сдѣлалъ это для того, чтобы сказать:

Будьте на сторожѣ, не вѣрьте провокаціи и остерегайтесь предателей въ своей собственной средѣ».

(Изъ Галлип. Бюллетеня, апр. 1932).

Національныя похороны Президента Поля ДУМЕРА

Французское правительство назначило Національныя похороны убитаго Президента на 12 мая. Прахъ Поля Думера долженъ былъ покоиться въ Пантеонѣ, на фронтонѣ котораго начертаны слова: «Благодарное Отечество — Великимъ людямъ». Но вдова Президента, образецъ скромности и благородства французской женщины, несмотря на свое глубокое личное горе, въ ночь когда умиралъ ея мужъ, вспомнившая о смертникѣ, ожидавшемъ на зарѣ казни, принеся благодарность Франціи за честь оказанную ея семьѣ — выразила желаніе, чтобы Президентъ былъ похороненъ вмѣстѣ со своими героями сыновьями въ фамильномъ склепѣ, на кладбищѣ Вожираръ.

***

Тихо и пустынно было на улицахъ Парижа утромъ 12 мая. Только въ центръ его, на улицу Сентъ-Онорэ и на площадь Конкордъ стремились молчаливыя, торжественныя толпы. Закрыты магазины. Траурнымъ крепомъ перевиты флаги на домахъ. Приспущенъ флагъ на Дворцѣ Президента.

Къ восьми часамъ утра въ Елисейскомъ Дворцѣ всѣ уже въ сборѣ: новый Президентъ Альберъ Лебрэнъ, предсѣдатель палаты Буиссонъ, глава правительства А. Тардье, иностранныя делегаціи, офиціальныя лица, семья и друзья покойнаго президента.

Покрытый національнымъ флагомъ выносится гробъ и устанавливается на погребальную колесницу. Войска берутъ на караулъ. Глухо бьютъ барабаны, затянутые траурнымъ крепомъ.

Представители иностранныхъ государствъ.

Торжественная похоронная процессія, подъ звуки похороннаго марша медленно двигается по Елисейскимъ Полямъ къ площади Конкордъ черезъ площадь Нотръ-Дамъ, направляясь къ Пантеону. Впереди оркестръ Республиканской Гвардіи, затѣмъ войска въ парадныхъ формахъ, колесницы съ безчисленными вѣнками, за колесницей члены семьи президентъ, правительство, иностранные делегаціи комбатанты. По всему пути слѣдованія — шпалеры войскъ, а за ними десятитысячныя толпы парижанъ сосредоточенныя, молчаливыя и торжественныя. Въ этой толпѣ было много, много русскихъ людей, рядовыхъ русскихъ эмигрантовъ, пришедшихъ съ великою скорбью отдать послѣдній долгъ Президенту ихъ второй родины, всегда такъ сердечно и доброжелательно относившемуся къ нимъ въ черные годы несчастья.

Порядокъ по всему пути процессіи царилъ образцовый.

***

Около десяти часовъ утра кардиналъ Вердье встрѣтилъ останки Президента у портала соборъ Нотръ-Дамъ. Печально и торжественно ударилъ колоколъ.

Гробъ былъ внесенъ въ соборъ, весь затянутый чернымъ сукномъ. 6 тысячъ приглашенныхъ входятъ въ храмъ и занимаютъ мѣста. Изъ представителей русской эмиграціи тамъ находились: генералъ Е. К. Миллеръ, адм. М. А. Кедровъ, гсн. А. П. Богаевскій, ген. П. Н. Шатиловъ, ген. М. Н. Кальницкій.

Оканчивается торжественное заупокойное богослуженіе, гробъ Президента выносится на колесницу и осѣняемый крестнымъ знаменіемъ кардинала трогается по направленію къ Пантеону.

***

Въ Пантеонѣ гробъ ставится подъ огромнымъ чернымъ балдаханомъ. На особыхъ мѣстахъ справа занимаетъ мѣсто г-жа Думеръ и семья Президента. Слѣва — Президентъ Республики Альберъ Лебрэнъ, Бельгійскій Король, принцъ Уэльскій итальянскій герцогъ д-Аостскій, князь Павелъ Сербскій, Императоръ Анама...

На трибуну поднимается Тардье. Громкоговорители передаютъ отчетливо его рѣчь. Онъ очерчиваетъ длинную, прекрасную жизнь покойнаго Президента, цѣликомъ ушедшую на служеніе Отечеству. Онъ указываетъ на то, что Поль Думеръ былъ олицетвореніемъ единой и сильной Франціи, способной въ трагическія минуты сохранять мужественное спокойствіе и приносить великія жертвы. Первый гражданинъ Франціи палъ «какъ солдатъ, презирая опасность»...

***

Рѣчь Тардье кончена. Раздаются звуки военныхъ маршей. Генералъ Гуро командуетъ парадомъ частей парижскаго гарнизона. Затянуты траурнымъ крепомъ знамена.

Французскіе войска отдаютъ послѣднія почести Президенту Полю Думеру.

Официальная часть торжественной церемоніи окончена.

На автомобилѣ гробъ Президента прибываетъ на кладбищѣ Вожираръ. Его опускаютъ въ могилу семейнаго склепа въ присутствіи вдовы, А. Тардье и самыхъ близкихъ друзей.

Благородный старикъ, свершивъ свой жертвенный земной путь, легъ рядомъ со своими героями-сыновьями, которыхъ онъ такъ любилъ и которыхъ беззавѣтно отдалъ для спасенія Отечества...

Е. Т.

ПАНИХИДА ПО ПОЛѢ ДУМЕРѢ

При громадномъ стеченіи молящихся въ русской церкви на улицѣ Дарю была отслужена по Президентѣ Думерѣ панихида Митрополитомъ Евлогіемъ въ сослуженіи съ с. Н. Сахаровымъ, о. Г. Спасскимъ и о. Л. Жиле. Слово Митрополита Евлогія было повторено на французскомъ языкѣ о. Л. Жиле, прибавившимъ нѣсколько словъ отъ себя. Въ храмѣ чувствовалось глубокое волненіе и скорбь всѣхъ присутствующихъ.

ПАРАДЪ ШАНХАЙСКАГО ВОЛОНТЕРСКАГО КОРПУСА

10-го апрѣля 1932 года

(Отъ соб. корреспондента)

ВЪ ШТАБѢ ШАНХАЙСКАГО РУССКАГО ПОЛКА.

(Слѣва направо: англійскіе генералы Флемингъ, Макнотенъ, командиръ полка полковникъ Тимэ и англійскій полковникъ Томсъ.

Въ 2 часа дня скаковое поле начало наполняться публикой. Неожиданно для всѣхъ къ этому часу надъ полемъ появились 30-ть японскихъ аэроплановъ. Жужжаніе моторовъ наполнило воздухъ. Эта воздушная демонстрація совершенно не вписдила по росписанію въ программу парада и очевидно была произведена японцами умышленно, — для большаго эффекта. Сдѣлавъ большой кругъ — аэропланы удалились. На поле начали выходить части, участвующія въ парадѣ. Передъ трибунами развивались флаги разныхъ націй. Крайнимъ справа на высокомъ бѣломъ флагштокѣ вьется Русскій Національный Флагъ...

Къ 2 часамъ 45 мин. части построены. Онѣ стоятъ въ слѣдующемъ порядкѣ: 1) Легкая конница к-ръ маіоръ Андрюсъ, 2) Американскій эскадронъ — к-ръ ротмистръ Роджеръ, 3) Гаубичная батарея (автомобильной тяги) — к-ръ капитанъ Лоббъ, 4) Полевая батарея (автомобильной тяги) — к-ръ капитанъ Райналсъ, 5) Броневые автомобили — к-ръ капитанъ Рохъ, 6) Рота «Эйч» — к-ръ капитанъ Браунъ, 7) Рота «Би» — к-ръ капитанъ Джонсъ, 8) Американская рота — к-ръ капитанъ Ніэй, 9) Филлипинская рота — к-ръ лейтенантъ Евангелиста, 10) Португальская рота — к-ръ капитанъ Лейтао, 11) Японская рота — к-ръ лейтеаннтъ Оттари, 12) Китайская рота — к-ръ капитанъ Вонгъ, 13) Рота шотландцевъ — к-ръ капитанъ Уильсонъ, 14) Рота «Эйч» (резервная) — к-ръ капитанъ Уитней, 15 **Русскій** Шанхайскій Волонтерскій полкъ — к-ръ маіоръ Германъ Германовичъ Тиме (на конѣ), Помощникъ его капитанъ Ивановъ, 1-я рота — к-ръ капитанъ Степанищевъ, 2-я рота — к-ръ капитанъ Мархонинъ, 3-я рота — к-ръ капитанъ Савелсвъ, 4-я рота — к-ръ капитанъ Соколовъ.

Позади расположенія стоитъ великолѣпный оркестръ Ланкошайрскаго полка. Его барабанщики имѣютъ бѣлыя краги на рукахъ и леопардовыя шкуры на плечѣ.

Красивая батальная картина... На правомъ флангѣ роты «Эйч» стоитъ синее знамя Ш. В. К., а на правомъ флангѣ **Русскаго** полка стоитъ знамя этого полка (**Русскій** Національный флагъ съ гербомъ города Шанхая и съ православнымъ крестомъ на древкѣ).

Ровно въ 3 часа на полѣ появляется на конѣ Командиръ Ш. В. К. Полковникъ Томсъ, сзади ѣдетъ адъютантъ его капитанъ Хиндчклифъ и офицеръ-ординарецъ Капитанъ Зе.

Въ 3 часа 30 минутъ верхомъ на конѣ прибываетъ Командующій войсками генералъ Флемингъ и въ сопровожденіи Полковника Томсъ начинаетъ объѣздъ частей. Вернувшись къ трибунамъ, наполненнымъ блестящей публикой генералъ Флемингъ даетъ знакъ къ началу церемоніальнаго марша. Раздаются команды. Эфектный тамбуръ - мажоръ взмахиваетъ своей булавою. Взлетаютъ на воз - духъ палки барабанщиковъ и поле наполняется звуками марша.

Въ головѣ проходитъ шагомъ конница, затѣмъ артиллерія, причемъ ея автомобили въ колоннѣ по 4 идеально равняются, затѣмъ пошла пѣхота въ строю по полуротно. Одна за другой проходятъ роты. Прекрасно идутъ шотландцы въ своихъ національныхъ костюмахъ. Вотъ и рота «Эйч» за нею, несмотря на мягкій грунтъ, слышенъ гулъ мѣрнаго шага. Такъ могла идти только старая боевая пѣхота Россійской Императорской Арміи. Это подходитъ голова кслонны Русскаго полка. Впереди на конѣ маіоръ Тимме. Публика разражается шумными апплодисментами. Громче всѣхъ кажется выражаютъ свой восторгъ американцы. Русскій полкъ, сверкая шеренною штыковъ, проходитъ церемоніальнымъ маршемъ, впереди развернутое знамя — **Русскій** націо-

Солдатъ Господа Бога

«ТЕОДОРЪ ОБЕРЪ И ЕГО ДѢЛО»*)

Въ Лондонѣ на митингѣ протеста противъ религіозныхъ преслѣдованій въ СССР Теодоръ Оберъ сказалъ восмитысячной аудиторіи:

— Солдаты Господа Бога вы должны сражаться до побѣды!

Нашъ соредакторъ С. К. Терещенко (Дмитрій Новикъ) выпустилъ въ изданіи «Друзей Международной Лиги Борьбы съ III Интернаціоналомъ» — брошюру «Теодоръ Оберъ и его дѣло», въ которой выпукло и ярко обрисована благородная фигура апостола борьбы съ коммунизмомъ, этого поистинѣ Солдата Господа Бога, вышедшаго смѣло и беззавѣтно на смертельную борьбу съ сатанинской властью.

Теодоръ Оберъ родился 8 сентября 1878 г. въ Женевѣ. Въ XVII столѣтіи, во время преслѣдованія гугенотовъ, его предки выселились изъ Франціи. Окончивъ Женевскій университетъ Оберъ вступилъ въ адвокатское сословіе въ 1901 г. На время войны онъ былъ мобилизованъ, какъ офицеръ пѣхоты. Въ 1917-1918 г.г. онъ былъ въ составѣ швейцарской миссіи въ Парижѣ (Швейцарія приняла тогда отъ Америки, вступившей въ войну, представительство интересовъ Германіи и Австро-Венгріи). Въ 1918 г. Оберъ въ Берлинѣ въ качествѣ делегата Междунар. Комитета Краснаго Креста и занятъ судьбой военноплѣнныхъ, преимущественно русскихъ. Въ 1919 г. онъ посѣщаетъ разрушенные войной провинціи Франціи и навсегда запечатлѣваетъ въ своемъ сердцѣ незабываемыя картины послѣдствій войны. Широко образованный, слѣдящій за всемірной литературой Оберъ самъ является авторомъ многихъ трудовъ юридическихъ и политическихъ и историческихъ романовъ.

*) Dmitri Novik: «Théodore Aubert et son oeuvre». Geneve 1932.

Теодоръ ОБЕРЪ

Впервые Теодоръ Оберъ столкнулся съ большевизмомъ въ 1918 г., когда совѣтская миссія въ Женевѣ спровоцировала всеобщую забастовку (члены миссіи были немедленно высланы изъ Швейцаріи).

Именно тогда Оберъ, желая ознакомиться съ большевизмомъ завелъ знакомство и связи среди русской колоніи.

Въ 21 часъ 10 м. 10 мая 1923 г. въ «Отель Сесиль» прозвучалъ выстрѣлъ Мориса Конради. Три дня спустя въ Женевѣ былъ арестованъ Аркадій Полунинъ.

Полунинъ, не имѣя средствъ на защиту, обратился къ Оберу. Съ полнымъ безкорыстіемъ, самъ авансировавъ необходимыя суммы на свидѣтелей защиты Теодоръ Оберъ рѣшилъ превратить процессъ Конради въ «процессъ большевиковъ».

Пять мѣсяцевъ подрядъ Оберъ, забросивъ свои личныя дѣла, посвятилъ все свое время изученію большевизма. Равнымъ образомъ ему пришлось ознакомиться съ исторіей Россіи и вести подготовку къ процессу.

Произнесенная имъ въ судѣ защитительная рѣчь произвела потрясающее впечатлѣніе.

— Вашъ приговоръ будетъ обвинительнымъ для людей изъ Москвы, — сказалъ Оберъ обращаясь къ суду.

нальный флагъ, передъ которымъ всѣ штатскіе обнажаютъ головы, а военные отдаютъ ему честь. Высокіе статные люди 1-я рота на голову выше всѣхъ иностранныхъ частей). Выправка идеальная, равненіе и шагъ превосходны. Это полкъ русской чести. Полкъ славы рускаго имени заграницей. Мы русскіе эмигранты, глядя на эту картину могли гордиться этимъ полкомъ. Восторгъ иностранцевъ — лучшее доказательство того, какую громадную работу и какое большое дѣло сдѣлали командиръ полка Маіоръ Тимме, офицеры и рядовые этой блестящей русской чести. Заслуженный и полный успѣхъ Русскаго полка на этомъ парадѣ является для насъ всѣхъ великимъ утѣшеніемъ.

Второе прохожденіе было во вздвсенныхъ рядахъ, причемъ конница шла рысью. На этомъ парадъ закончился. Въ палаткахъ для приглашенныхъ былъ устроенъ чай, за которымъ игралъ оркестръ музыки американской морской пѣхоты.

И когда былъ вынесенъ оправдательный приговоръ Полунину и Конради, — всѣ поняли, что на скамью подсудимыхъ горячимъ порывомъ блестящимъ талантомъ Оберъ посадилъ вмѣсто нихъ, впервые на глазахъ всего міра — мрачную тѣнь большевизма.

Рѣчь Обера была издана на всѣхъ иностранныхъ языкахъ и распространялась повсюду.

Послѣ процесса, внесшаго въ исторію его имя, Оберъ уже не разставался съ мыслью о дальнѣйшей борьбѣ. Въ «Журналѣ де Женевъ» онъ писалъ: «Недостаточно лишь осудить это зло. Его надо уничтожить».

Моментъ для начала борьбы былъ неблагопріятенъ. Въ то время всѣ страны старались войти въ дипломатическія и торговыя сношенія съ СССР. Но Обера это не остановило, а еще сильнѣе побудило къ дѣйствію. Въ маѣ 1924 г. на первомъ конгрессѣ въ Парижѣ была создана «Международная Лига Борьбы противъ III Интернаціонала». Такъ началъ свою неустанную и неутомимую борьбу Теодоръ Оберъ, Солдатъ Господа Бога.

Для начала онъ совершилъ болѣе ста поѣздокъ по Европѣ, Америкѣ и Канадѣ. Онъ имѣлъ безчисленное количество встрѣчъ и бесѣдъ съ государственными людьми и общественными дѣятелями. Онъ лично написалъ тысячи писемъ, сотни статей и замѣтокъ. Онъ коренымъ образомъ сломалъ свою личную жизнь и посвятилъ ее войнѣ съ большевиками.

Его починъ встрѣтилъ широкій откликъ, а со стороны русскихъ горячую признательность — впервые они почувствовали себя не одинокими въ борьбѣ со всемірнымъ зломъ. Но съ яростью и злобой поднялъ III Интернаціоналъ такъ смѣло брошенную ему перчатку.

Когда его агентамъ не удалось проникнуть въ плотные ряды Лиги Обера — Чека пыталась убить главу Лиги, но покушеніе къ счастью не удалось.

Лига Обера состоитъ изъ постояннаго Бюро — международнаго центра организаціи; связи, информаціи и дѣйствія, Національныхъ центровъ, имѣющихся теперь во всѣхъ важнѣйшихъ государствахъ, изъ Друзей Лиги, помогающихъ ей матеріально и морально. Ежегодно происходятъ засѣданія Международнаго Совѣта Лиги. Постоянное Бюро имѣетъ рядъ своихъ періодическихъ изданій и издаетъ тысячи отдѣльныхъ брошюръ. Изъ нихъ, какъ особо интересную и документированную, отмѣтимъ «Une nouvelle guerre mondiale: la guerre bolchéviste».

Естественно, что Лигѣ главную часть своей работы приходится вести и держать въ тайнѣ и она неизвѣстна широкой публикѣ. Но и то, что дѣлается гласно — очень велико.

Книга Дм. Новика написана по-французски увлекательно и легко. Благородный образъ «Солдата Господа Бога» встаетъ передъ читателями во весь ростъ, во всемъ его привлекательномъ видѣ.

Евгеній Т.

Мечта Генерала Краснова

(П. Н. Красновъ «Подвигъ» романъ, изд. Е. Сіяльской, 1932 г.).

«Подвигомъ» П. Н. Красновъ заканчиваетъ свою трилогію романовъ: «Largo», «Выпашь», «Подвигъ». Въ ней находятъ свое завершеніе главные герои трилогіи. Изъ трехъ маленькихъ кадетъ, «трехъ мушкетеровъ», — Портоса, Петрика и Долле, теперь остался въ живыхъ только Петрикъ и только съ нимъ еще мы можемъ встрѣтиться въ будущихъ романахъ Краснова.

Вторая часть «Подвига» рѣзко отличается отъ всей трилогіи. Она выходитъ изъ рамокъ реальнаго и бытового романа и авторъ уноситъ читателя въ міръ фантазіи. Второй части романа Красновъ предпосылаетъ слѣдующія слова Гончарова:

— «Пособіемъ художника всегда будетъ фантазія, а цѣлью его, хотя и несознательною, пассивною, или замаскированною, стремленіе къ тѣмъ или другимъ идеаламъ, хоть бы, напримѣръ, къ усовершенствованію наблюдаемыхъ явленій и замѣнѣ худшаго лучшимъ.

И это лучшее и будетъ идеаломъ, отъ котораго не отдѣлаться художнику, особенно, когда у него кромѣ ума, есть и сердце»...

Кромѣ таланта и ума у автора трилогіи — есть и сердце — русское сердце, которое подсказываетъ ему всѣ самыя сильныя и вдохновенныя строки въ его произведеніяхъ.

Не именно сердце и увлекло генерала Краснова въ этотъ міръ причудливой, хотя и желанной для насъ фантазіи, но такой невѣроятной, что самая мечта генерала Краснова (и наша общая русская мечта) дѣлается отъ того еще неисполнимѣе и еще отдаленнѣе.

Невольно приходитъ грустный вопросъ:

— Неужели же только путемъ владѣнія секретомъ такихъ геніальныхъ изобрѣтеній, какъ невидимые въ небѣ голубые воздушные аппараты, какъ «газовыя стѣны» длиной въ десятки километровъ, черезъ которыя никакъ не можетъ проникнуть врагъ, какъ мощное радіо, заглушающее всѣ совѣтскіе радіо и громко на весь СССР возвѣщающее смерть коммунистамъ и гибель коммунизму — можетъ быть уничтожена совѣтская власть и спасена Россія?..

Да, если у насъ осталась одна только надежда на «газовыя стѣны» и другія жюльверновскія средства тогда дѣло плохо.... Тогда наше поколѣніе побѣды, конечно, не увидитъ...

Но и самъ авторъ — пессимистъ еще болѣе меня. Въ своемъ послѣсловіи онъ выражаетъ одну печальную, но абсолютно вѣрную мысль. Онъ говоритъ:

— ...Людей способныхъ на подвигъ въ томъ среднемъ классѣ общества, который авторъ изображаетъ въ трилогіи очень много... Быть можетъ найдутся и блестящіе геніальные изобрѣтатели и организаторы, подобные Долле — капитану Немо...

...Но мы не найдемъ ни среди насъ, изгнанни-

ковъ Русскихъ, ни среди иностранцевъ, — будемъ говорить и о нихъ, ибо борьба съ III интернаціоналомъ не только Русское, но и міровое дѣло, — мы не найдемъ людей, способныхъ отдать все свое — и не малое — состояніе дѣлу спасенія міра отъ большевиковъ. То, что создалъ и выполнилъ въ романѣ «Подвигъ» капитанъ Немо потребовало бы 500 мил. фр. фр., т. е. примѣрно ту сумму, какую нѣкоторые богатые иностранцы завѣщаютъ любимому пуделю, кошкѣ, или попугаю.

Это деньги, какія жертвуются на устройство институтовъ для изслѣдованія жизни молюсковъ — но найти такого человѣка, который завѣщалъ бы или пожертвовалъ такую сумму на спасеніе всего міра отъ коммунистической заразы — невозможно»...

Вотъ именно тутъ разбиваетъ свои голубыя, свои лучезарныя крылья, мечта генерала Краснова, наша общая мечта. Въ прошлогоднемъ майскомъ номерѣ «Русскаго Инвалида» въ своей статьѣ я провелъ аналогичную мысль. Я предлагалъ одному изъ міровыхъ архимилліардеровъ обезсмертить свое имя въ исторіи человѣчества. Я предлагалъ организовать экспедицію (хотя бы при имѣющихся въ распоряженіи человѣчества техническихъ средствахъ), хорошо продуманную и подготовленную, для высадки на сѣверѣ Россіи и освобожденія всѣхъ совѣтскихъ рабовъ канцлагерей и мѣстъ ссылокъ, для образованія изъ нихъ (при мощной поддержкѣ техники и авіаціи) первыхъ русскихъ ударныхъ отрядовъ. Можно безъ ошибки утверждать, что эти русскіе люди явились бы лучшими мстителями, самыми вѣрными и стойкими солдатами, передъ святой ненавистью которыхъ въ прахъ пали бы самые отборные опричники коммунизма.

Эта мысль проводится и въ «Подвигѣ». Именно оттуда, съ сѣвера, начинаетъ освобожденіе россійской территоріи правая рука Долле ротмистръ Ранцевъ («блещущій всей чистотой и красотой офицерскаго долга»).

Въ примѣчаніи къ статьѣ я просилъ тогда кого нибудь изъ «русскихъ американцевъ» перевести статью на англійскій языкъ и помѣстить ее въ американскихъ газетахъ. Прошелъ годъ — отклика, конечно, не было и нѣтъ.

Романы Краснова переводятся на всѣ европейскіе языки, будетъ переведенъ и «Подвигъ»... Но думается, что и послѣ его появленія на иностранныхъ языкахъ завѣщанія самыхъ богатыхъ людей міра будутъ по прежнему писаться въ пользу кошекъ и попугаевъ.

Такова наша трагедія. Такова трагедія всего нашего «цивилизованнаго» міра.

Въ этой трагедіи и залогъ дальнѣйшихъ успѣховъ враговъ всемірнаго порядка, враговъ права, и добра, враговъ всѣхъ людей и самого Господа Бога — коммунистовъ...

Они ведутъ свою борьбу на деньги, громадныя деньги ограбленнаго, умирающаго и гибнущаго русскаго народа, на кредиты, которыя по удивительной и всемутительной близорукости открываютъ имъ иностранныя правительства.

Въ распоряженіи же тѣхъ, кто понялъ смертельную опасность для міра III интернаціонала, только жалкіе гроши благородной оберовской организаціи и еще болѣе жалкіе гроши, хотя и высоко - жертвенные, фонды Спасенія Родины и РОК'а.

Борьба безъ денегъ — невозможна. Смѣлые, доблестные, непримиримые, жертвенные, «полагающіе душу свою за други своя», были есть и будутъ и у русскаго и у другихъ народовъ. Но безъ матеріальныхъ средствъ они могутъ совершить только одинъ **подвигъ** — жертвенно умереть. **Побѣдить** они не могутъ, и **не побѣдятъ никогда...**

Генералъ Красновъ прекрасно кончаетъ послѣсловіе къ роману словами Евангелія отъ Матѳея:

— «Истинно говорю вамъ, что трудно войти богатому въ Царство Небесное».. .

Четырнадцать лѣтъ владычества большевиковъ въ Россіи и все растущее ихъ вліяніе по всему міру наглядно и безпощадно подтверждаютъ эту евангельскую истину — отъ богатыхъ міра сего зависитъ спасти человѣчество отъ краснаго ада, въ который ведетъ его коммунизмъ... Но... трудно войти богатому въ Царство Небесное...

Какъ всегда въ романахъ Краснова — много сильныхъ волнующихъ мѣстъ и въ «Подвигѣ»

И заключается романъ символической фигурой мертваго полковника Долле, исполнившаго свой долгъ до конца.

...подъ русскимъ флагомъ «прислонившись къ древку спиною, стоялъ человѣкъ въ Русскомъ мундирѣ. На его плечахъ были полковничьи артиллерійскіе погоны. На головѣ фуражка съ чернымъ бархатнымъ околышемъ и алыми кантами... Его руки были сложены на груди... На золотой портупеѣ висѣла Русская офицерская шашка въ черныхъ ножнахъ... Ясные каріе глаза были широко открыты и точно съ удивленіемъ и грустью смотрѣли на зеленѣющее на востокѣ небо...

Человѣкъ этотъ былъ мертвъ»...

Это символъ Часового у Русскаго Флага, символъ Русскаго офицера, отдавшаго Отечеству самое дорогое, что есть у человѣка, свою жизнь... Въ мечтахъ генерала Краснова этотъ офицеръ былъ богатъ и все свое богатство отдалъ тоже Отечеству..

Увы, въ дѣйствительной жизни, именно **такіе** офицеры — нищіе. И только потому мечта остается мечтой...

Евгеній Тарусскій.

ПОСТУПИЛИ ДЛЯ ОТЗЫВА:

Александровъ: «ДИКТАТОРЪ ЛИ СТАЛИНЪ?» Ист.-догм. анализъ. Скл. изд. «Возрожденіе».

«Галлиполійскій Бюллетень» апр. 1932. Софія

«Помни Россію», журн. нац. орг. русскихъ развѣдчиковъ. № 5, апрѣль 1932. Парижъ.

«Будь готовъ», журналъ Н.О.Р.Р. штаба отдѣла центра Франціи № 2. На правахъ рукописи.

L'U.R.S.S. et le désarmement. Изданіе международной лиги борьбы съ Ш Интернаціоналомъ. Изданіе второе, дополненное и исправленное. Женева, 1932.

Продолжая свою энергичную дѣятельность по борьбѣ съ большевизмомъ распространеніемъ заграницей точныхъ свѣдѣній о немъ, «Лига Обера» къ конференціи разоруженія въ Женевѣ выпустила небольшую книжку на франц. языкѣ о красной арміи. Цѣнность ее въ томъ, что она составлена по большевицкимъ матеріаламъ. И изъ нея лишній разъ явствуетъ, какъ обманываютъ большевики капиталистическій міръ, говоря о своемъ миролюбіи и о необходимости всеобщаго разоруженія. Они требуютъ разоруженія національныхъ армій для того, чтобы имъ своей революціонной арміей легко было бы захватить чужія богатства и разрушить міровую культуру. «СССР не есть государство, какъ капиталистическія страны, пишетъ коммунистическій органъ. Онъ есть сила и безконечные рессурсы большой страны на службѣ міровой революціи. Это точка опоры, которая всѣ силы свои употребитъ на то, чтобы поддержать пролетаріевъ, которые попытались бы захватить власть въ своей странѣ». Въ оффиціальной программѣ Ш Интернаціонала указано, что «коммунисты открыто заявляютъ, что ихъ главная цѣль сверженіе силой существующаго соціальнаго строя». Самъ Ленинъ приказалъ во что бы то ни стало добиться этой цѣли.

Красная армія является однимъ изъ орудій достиженія этой цѣли. Съ 1925 г. въ ней введена всеобщая повинность отъ 19 до 40 лѣтъ. Не трудно высчитать, какого континента она можетъ достигнуть въ военное время при 800.000 мобилизуемыхъ ежегодно. Въ настоящее время, она состоитъ изъ 70 пѣхотныхъ стрѣлковыхъ дивизій, 13 кавалерійскихъ, 28 инженерныхъ полковъ, 3 полковъ танковъ и броневыхъ автомобилей, 2 полковъ броневыхъ поѣздовъ, 28 полковъ связи и т. д. Мы не можемъ тутъ остановиться на приведенномъ точномъ составѣ этихъ частей. Перечислены также морскія, воздушныя силы и войска спеціальнаго назначенія, а также военный бюджетъ, за послѣдніе 9 лѣтъ, увеличившійся на 570 проц.

Но это не все. Большевики съ большимъ упорствомъ стараются, какъ въ самой Россіи, такъ и внѣ ее окружить свою армію подсобными элементами, чѣмъ ее значительно усилить по сравненію съ европейскими арміями того же состава. Въ Россіи такими элементами служатъ красные піонеры, комсомолъ, (5.000.000 обученныхъ военному дѣлу членовъ), оссоавіахимъ, автодоръ (автомобили и дороги), одръ (общ. друзей радіо), наконецъ цѣлый рядъ всевозможныхъ милитаризованныхъ женскихъ организацій. Заграницей подобными организаціями служатъ всѣ коммунистическія партія и тайныя боевыя всевозможныхъ типовъ. Съ этимъ интересно и необходимо подробнѣе ознакомиться и всѣмъ намъ, а также съ методами дѣйствій всѣхъ этихъ красныхъ заграничныхъ организацій для подготовки большевицкихъ возстаній. Въ книгѣ по этому поводу указано не мало существенныхъ подробностей, а также перечислены и сами организаціи.

Литвиновъ (Валлахъ) теперь старается защитить въ Женевѣ не защитимые доводы, которые разбиваютъ одной фразой Ленина: «Коммунисты должны стоять за любую реакціонную войну и обратить ее въ войну гражданскую».

Въ книжкѣ о красной арміи, изданной Лигой Обера, приведены объ агрессивности большевиковъ такія исчерпывающія, изъ красной литературы почерпнутыя данныя, что опровергнуть ихъ въ глазахъ членовъ конференціи по разоруженію просто невозможно. Даже этимъ миролюбивымъ членамъ поневолѣ придется убѣдиться, въ томъ, что если во всѣхъ національныхъ арміяхъ любовь къ родинѣ заставляетъ солдата жертвовать своей жизнью, то краснормейца побуждаетъ къ войнѣ вселенная въ его душу ненависть къ существующей культурѣ и желаніе ее раздавить. Вотъ цѣль красной арміи, для которой Россія служитъ лишь базой для наступленія противъ цивилизованнаго міра.

Мы же многое можемъ изъ этой книжки узнать не только о красной арміи, но и о методахъ ея революціонной борьбы.

С. Т.

REVUE D'HISTOIRE DE LA GUERRE MONDIALE, AVRIL, 1932, PARIS.

Въ № 2 французскаго журнала «Revue d'Histoire de la Guerre Mondiale», вышедшемъ въ апрѣлѣ 1932 г., помѣщены воспоминанія профессора генералъ-лейтенанта Дмитрія Владимировича Филатьева подъ заголовкомъ: «L'Amiral Koltchak et les événements militaires de Sibérie (1918-1919).

Начиная печатаніемъ эти воспоминанія, редакція журнала отмѣчаетъ историческую цѣнность ихъ и сообщаетъ, что продолженіе будетъ дано въ слѣдующемъ нумерѣ журнала, выходящаго каждые три мѣсяца.

Трудъ Д. В. Филатьева, какъ живое свидѣтельство одного изъ ближайшихъ сотрудниковъ Адмирала Колчака въ послѣдній, трагическій, періодъ борьбы съ большевиками въ Сибири, по своему положенію около Верховнаго Правителя имѣвшаго большой кругозоръ для наблюденія, естественно долженъ представлять чрезвычайный историческій интересъ.

Въ своей работѣ Д. В. Филатьевъ не только даетъ сухое изложеніе событій въ Сибири, какъ бывшихъ до него, такъ и прошедшихъ передъ его глазами, но и старается изслѣдовать причины, приведшія дѣло борьбы съ большевиками въ Сибири къ трагическому концу.

Въ стремленіи подойти къ вопросу исторически, отмѣчая какъ положительныя, такъ и отрицательныя стороны явленій, и не замалчивая послѣднихъ, Д. В. Филатьевъ выноситъ подчасъ суровый приговоръ людямъ и ихъ дѣятельности, способствовавшимъ гибели бѣлаго дѣла въ Сибири, дѣла, начатаго съ такой жертвенностью и сулившаго столько возможностей.

Особенно сурсвъ его приговоръ дѣятельности руководителя движенія въ Сибири — Адмирала Колчака, который, согласившись стать во главѣ его, не только сталъ символомъ власти и связанныхъ съ ней прерогативъ, но принялъ этимъ актомъ и всю отвѣтственность за исходъ событій: славу — при успѣхѣ и осужденіе — при неудачѣ.

Но вынося столь суровый приговоръ дѣятельности лицъ, причастныхъ дѣлу борьбы въ Сибири, и особенно ея руководителю, Д. В. Филатьевъ дѣлаетъ это не съ цѣлью простой критики, а стремясь путемъ изслѣдованія, подойти къ вопросу о возможномъ исходѣ борьбы, указавъ на тѣ ошибки, которыя могли бы быть не сдѣланы и безъ которыхъ священное дѣло борьбы съ большевиками могло бы получить другой оборотъ.

Съ этой точки зрѣнія, какъ опытъ изслѣдованія хода событій въ Сибири. трудъ профессора ген. Филатьева будетъ прочтенъ каждымъ съ глубокимъ интересомъ, несмотря на горечь происшедшаго.

И при чтеніи его, передъ глазами читателя встанетъ рыцарскій образъ горячаго русскаго патріота, высокой честности, доблести и храбрости, преисполненнаго любви къ своей Родинѣ, болѣвшаго ея страданіями и для спасенія ея взвалившаго на себя тяжкое время власти, оказавшееся ему не по силамъ и придавившаго его своею тяжестью.

Но до послѣдней минуты, какъ витязь древней Руси на стражѣ государства, онъ не выпускалъ изъ своихъ слабѣющихъ рукъ меча и съ нимъ и погибъ на посту.

ХРОНИКА

ПАСХАЛЬНАЯ ВСТРѢЧА ЧИНОВЪ Р.О.В. СОЮЗА ВЪ СОФІИ

На второй день Св. Пасхи, въ Софіи, для принесенія взаимныхъ поздравленій, — собрались чины Р.О.В. Союза.

Были представители всѣхъ воинскихъ частей 1 Арм. и Донского Корпусовъ, а также союзовъ, объединеній и организацій III Отдѣла; много прибывшихъ на праздники изъ провинціи; всего же болѣе 400 человѣкъ. Генералъ Абрамовъ, поздравилъ всѣхъ собравшихся и, въ ихъ лицѣ, всѣ части и союзы русскаго воинства, и прочелъ Пасхальный приказъ Предсѣдателя Р.О.В. Союза.

Нѣтъ возможности перечислить всѣ полученные отъ начальниковъ и частей Р.О.В.С. привѣтствія: отъ организацій и объединеній, не входящихъ въ Р.О.В. Союзъ, но тѣсно съ нимъ связанныхъ; отъ «Русскаго Сокола», а также и отъ всѣхъ казачьихъ вождей, частей и станицъ.

Въ обычномъ порядкѣ, съ застольными военными пѣснями, живо и непринужденно прошло это объединеніе, каковое безъ всякихъ словъ, по числу собравшихся, говоритъ о сохраненіи единенія и духовной связи въ нашей большой, всенной русской семьѣ!

Генералъ Абрамовъ благодарилъ собравшихся за ихъ дружный откликъ въ такой день, несмотря на всѣ препятствія и затрудненія и лишній разъ подчеркнувшихъ, что Р.О.В. Союзъ, спаянный кровью на поляхъ чести, — не можетъ подточить никакая пропаганда, откуда бы она ни шла!

П. Я.

ЧЕХОСЛОВАКІЯ

Генералъ-Лейт. Витковскій отдалъ слѣдующее распоряженіе 1-му Армейскому Корпусу за № 5 отъ 1 мая 1932 г.

1. Начальникъ Группы чиновъ ввѣреннаго мнѣ корпуса въ Чехословакіи Ген.-Маіоръ Харжевскій освобождается, согласно его ходатайства, по обстоятельствамъ личнаго характера, отъ занимаемой имъ должности.

2. Ген.-Маіоръ Харжевскій въ теченіе 7-ми лѣтъ исполнялъ трудныя обязанности по сплоченію чиновъ корпуса въ Чехословакіи и положилъ на это много труда и энергіи, за что и приношу ему отъ лица службы мою сердечную благодарность.

3. Всѣ группы чиновъ ввѣреннаго мнѣ корпуса въ отдѣльныхъ пунктахъ Чехословакіи, впредь до назначенія замѣстителя Ген.-Маіору Харжевскому, подчиняю непосредственно себѣ; по мѣстнымъ же условіямъ жизни въ Чехословакіи группы эти подчиняются непосредственному Генералу Ходоровичу — Начальнику VI-го Отдѣла Р.О.В. Союза.

П. п. Генералъ-Лейтенантъ **Витковскій.**

— По распоряженію генералъ-маіора Харжевскаго:

1. Начальникъ Галлиполійской Группы и Предсѣдатель Галлиполійскаго Землячества въ Пильзенѣ капитанъ 1 ранга Подгорный освобожденъ отъ занимаемыхъ имъ должностей, въ связи съ предстоящимъ переѣздомъ въ гор. Брно.

2. Въ виду сокращенія числа членовъ Галлиполійскаго Землячества въ Пильзенѣ, послѣднее, на основаніи устава «Общества Галлиполійцевъ» переформировывается въ Группу Галлиполійцевъ въ Пильзенѣ.

3. Старшимъ Группы Галлиполійцевъ въ Пильзенѣ назначается поручикъ Щукинъ.

ДОКЛАДЪ Н. А. ЦУРИКОВА ВЪ ПШИБРАМѢ

— 29 марта с. г. состоялась въ Пшибрамѣ лекція Н. А. Цурикова на тему «Политическія группировки русскаго зарубежья». Лекція носила открытый характеръ и на ней, кромѣ друзей и членовъ Союза, присутствовали всѣ желающіе изъ русской колоніи Пшибрама по предварительному разрѣшенію П.—нія. Лекція началась въ 8 часовъ вечера, послѣ нея былъ открытъ обмѣнъ мнѣній, закончившійся около 12 часовъ ночи. Лекція имѣла мѣсто въ одной изъ комнатъ зданія Студенческаго Дома.

30 марта с. г. Н. А. Цуриковъ въ порядкѣ закрытаго собесѣдованія, сдѣлалъ въ Союзѣ докладъ «О непредрѣшенствѣ». По окончаніи доклада имѣло мѣсто собесѣдованіе съ членами Союза. Собесѣдованіе, начавшееся докладомъ въ 3 часа дня, закончилось въ 7 ч. вечера. Въ тотъ же день вечеромъ Н. А. Цуриковъ возвратился въ Прагу.

ВСТРѢЧА ПАСХИ ИНВАЛИДОВЪ НОВАГО ОТДѢЛА ВЪ г. НИЦЦѢ

Благодаря отзывчивости добрыхъ людей явилась возможность устроить приличные разговѣны для мѣстныхъ инвалидовъ новаго отдѣла. По окончаніи литургіи въ соборѣ въ Пасхальную ночь въ русской столовой возлѣ собора собрались за общимъ столомъ инвалиды. Архіепископъ Владимиръ лично освятилъ столъ и раздѣлилъ съ инвалидами трапезу. Такое вниманіе Владыки глубоко тронуло инвалидовъ.

Н. К.

ОБЩЕСТВО БЫВШИХЪ ЮНКЕРОВЪ НИКОЛАЕВСКАГО КАВАЛЕРІЙСКАГО УЧИЛИЩА ВЪ КОРОЛЕВСТВѢ ЮГОСЛАВІИ

9/22 мая чествуя 109 годовщину родной Школы, привѣтствуетъ и поздравляетъ, разсѣянныхъ по всей землѣ братьевъ — бывшихъ юнкеровъ Николаевцевъ, съ днемъ годового праздника воспитавшаго насъ славнаго Гвардейскаго Училища. Пошли Господь Россіи скорѣе увидѣть свѣтлые дни.

Предсѣдатель Общества въ Королевствѣ Югославіи.

Генералъ-Лейтенантъ **Ю. Розаліонъ-Сошальскій.**

Нужно сожалѣть, что столь интересныя воспоминанія по слабымъ матеріальнымъ возможностямъ русскаго книжнаго рынка не изданы на русскомъ языкѣ, а лишь появляются на французскомъ и далеко не въ полномъ видѣ.

Е. Масловскій.

Л.-ГВ. ГРЕНАДЕРСКІЙ ПОЛКЪ

1-го сего Мая, по случаю празднованія дня Полкового Праздника Лейбъ-Гваріи Гренадерскаго полка, въ церкви Знаменія Божіей Матери въ Парижѣ Архіепископомъ Серафимомъ былъ отслуженъ молебенъ. Въ церковь было доставлено полковое знамя.

На молебнѣ присутствовали: Предсѣдатель Русскаго Обще-Воинскаго Союза — Генералъ Миллеръ, представители частей Гвардіи, а также всѣ чины полка, проживающіе въ Парижѣ и окрестностяхъ, во главѣ съ командиромъ полка — полковникомъ Лукошковымъ и старѣйшимъ Лейбъ-Гренадеромъ — Генераломъ Вѣтвеницкимъ.

КЪ ЮБИЛЕЮ ПЕРВАГО КАДЕТСКАГО КОРПУСА

Въ дополненіе къ замѣткѣ, помѣщенной въ хроникѣ «Часового» № 80 отъ 15 мая, необходимо добавить, что Правленіе и Юбилейная Комиссія, отложивъ парадную часть празднованія до болѣе подходящаго времени, нашла все же возможнымъ помимо ознаменованія юбилея устроительствомъ духовнаго концерта имени Бортнянскаго, ознаменовать его и благотворительнымъ дѣломъ. Несмотря на экономическій кризисъ, были собраны деньги въ такомъ размѣрѣ, что удалось въ одномъ изъ русскихъ домовъ отдыха на югѣ Франціи учредить стипендію на кровать съ отдѣльной комнатой. Стипендія эта названа: имени Е. И. В. Принца Александра Петровича Ольденбургскаго. За два дня до корпуснаго праздника въ Ментонѣ былъ доставленъ одинъ изъ нетрудоспособныхъ членовъ общества, бывшій кадетъ, герой послѣдней войны, георгіевскій кавалеръ, и водворенъ въ чудесныя условія беззаботнаго отдыха и покоя. Кромѣ того, отказавшись отъ подписного обѣда, Правленіе собрало сумму денегъ на оказаніе помощи нуждающимся и безработнымъ однокашникамъ, каковая помощь и оказана была въ размѣрѣ около 3000 фр. не только проживающимъ въ Парижѣ, но и другимъ членамъ провинціальныхъ подъотдѣловъ. Можно привѣтствовать отъ всей души такое празднованіе французскимъ отдѣломъ общества быв. кадетъ Перваго Корпуса 2-хъ вѣковаго юбилея основанія своей «alma mater» на чужбинѣ въ эмиграціи.

ПЕРВОПОХОДНИКИ ВЪ БѢЛГРАДѢ

8 мая с. г. въ г. Бѣлградѣ состоялось общее годовое собраніе членовъ Союза Участниковъ Перваго Кубанскаго похода, на коемъ была избрана Почетнымъ Членомъ Союза Баронесса Ольга Михайловна **Врангель.** На собраніи былъ оглашенъ списокъ умершихъ въ 1931 году, который достигъ 14 человѣкъ. Общее собраніе утвердило годовой отчетъ за 1931 г. и выработало порядокъ ознаменованія приближающейся 15 лѣтней годовщины начала Кубанскаго похода, путемъ изданія памяти о походѣ, чтенія докладовъ и т. п. Избрано новое Главное Правленіе въ составѣ: Ген. **Ледовскаго, Скворцова,** Полк. **Пронина, Алексѣева, Николаева** и Ст. Сов. Д-ра **Треймана** (отъ Болгаріи), а также Глав. Ревизіон. Комис.: Ген. **Филимоновъ,** Ротм. **Лебединскій** и Подпоручикъ **Тарасовъ.** Во главѣ Союза по прежнему стоитъ Ген. **Казановичъ.** Помимо присутствующихъ на собраніи первопоходниковъ, въ выборахъ принимали участіе всѣ отдѣлы Союза и отдѣльныя его члены, разсѣянные по всему міру.

ИНЖЕНЕРЪ-МЕХАНИКИ И КОРАБЕЛЬНЫЕ ИНЖЕНЕРЫ ФЛОТА

Въмаѣ мѣсяцѣ, въ ресторанѣ Мезоннетъ рюсъ, по «льготной» цѣнѣ состоялся товарищескій обѣдъ инженеръ - механиковъ и кор. инженеровъ флота на который былъ приглашенъ бывшій командующій флотомъ в.-адмиралъ М. А. Кедровъ. Весело, дружно, и по товарищески, провели все время въ нескончаемыхъ воспоминаніяхъ и въ предположеніяхъ возможнаго будущаго при чемъ не обошлось конечно безъ традиціонной чарочки своему бывшему Командующему, и въ этой чарочкѣ приняли участіе не только всѣ артисты Мезоннета, но даже и сидѣвшіе постороннніе гости — американцы и англичане, выражавшіе искреннее удовольствіе видѣть такую дружную семью русскихъ моряковъ.

Помѣщая настоящую замѣтку редакція также высказываетъ свое удовольствіе, ибо всегда морская семья отличалась своей дружбой и товариществомъ.

РУССКІЕ СОКОЛА

Вся русская эмиграція должна способствовать отправкѣ русскихъ соколовъ на Всесокольскій Слетъ въ Прагу лѣомъ 1932 г.!!!

(Подписные листы разосланы и имѣются во всѣхъ русскихъ организаціяхъ).

Приведеніе къ присягѣ соколовъ Медона и Парижа.

ПОСТУПИЛО ЧЕРЕЗЪ «ЧАСОВОЙ»

На поддержаніе Галлиполійскаго Памятника: Г-жа Рено — 15 фр., Ген. Веселовскаго и г. Лисицына — 100 фр., а всего 115 фр.

На Памятникъ въ Бизертѣ: Сергіевск. арт. училища черезъ п. Мамушина — 25 фр.

Въ Фондъ Спасенія Родины: Сергіевск. арт. учил. — 20 фр., г. Столбцевъ — 20 фр., а всего 40 фр.

Для отправки Генералу Дитерихсу: Сергіевск. арт. уч. — 5 фр., г. Подушкина — 5 фр., чиновъ РОВС въ Валансьенъ — 30 фр., Студента С. Ф. Кириченко (Индія) — 250 фр. (10 долларовъ), семья Ясь — 40 фр., г. Раевскій — 5 фр., г. Столбцовъ — 10 фр., черезъ г. Башмакова (Пиккеранто) — 330 фин. марокъ, а всего: 345 фр. фр. и 330 фин. марокъ.

Безработнымъ: (В. М. С.) М. С. Подушкинъ — 15 фр., ш.-кап. Войнарскій — 10 фр., а всего — 25 фр.

Инвалидамъ: А. Манфановскій — 30 фр., Н. Карницкій — 30 фр., И. Карницкій — 30 фр., ш.-к. Войнарскій — 15 фр., а всего — 105 фр.

ПИСЬМО ВЪ РЕДАКЦІЮ

Въ статьѣ кап. 2 ранга Карпова: «**Мысли о возстаніи во Флотѣ**» («Часовой», № 78) имѣются нѣкоторыя неточности, вслѣдствіе коихъ не совсѣмъ вѣрно освѣщаются происходившія въ іюлѣ 1906 года событія въ Кронштадтѣ, а это имѣетъ, несомнѣнно, историческое значеніе. Такъ, — на стр. 10-ой, авторъ говоритъ: «... **бунтъ въ Кронштадтѣ, съ трудомъ подавленный...**» Какъ одинъ изъ участниковъ подавленія этого мятежа, долженъ категорически заявить, что бунтъ былъ подавленъ **легко и быстро**. Далѣе, на **стр. 12-ой**, мы читаемъ: «... **два дня Кронштадтъ былъ во власти перепившихся бунтовщиковъ... корабли... пропустили время и допустили перевозку изъ Ораніенбаума гвардейскихъ полковъ, которые и укротили мятежъ въ крѣпости...**» Считаю необходимымъ заявить, что Кронштадтъ никоимъ образомъ **не былъ во власти перепившихся бунтовщиковъ два дня.** Бунтъ вспыхнулъ въ десять часовъ вечера 19-го іюля, а на утро 20-го, къ шести часамъ, было уже полное спокойствіе и порядокъ вездѣ возстановленъ. Т. о., бунтъ продолжался **не два дня**, а всего лишь **восемь часовъ.** Что касается **перепившихся** бунтовщиковъ, то я ни одного пьянаго не видѣлъ. «Укротили» мятежъ не **«гвардейскіе полки»,** а всего лишь, слабаго состава, **одинъ гвардейскій батальонъ** (200 штыковъ) и нѣсколько ротъ 94-го пѣх. Енисейскаго полка. Гвардейскимъ батальономъ былъ — 2-й батальонъ Л. Гв. Финляндскаго полка. Къ моменту прибытія на баржахъ, изъ **Петергофа,** остальныхъ частей Л. Гв. Финляндскаго полка (всего 10 ротъ) и, изъ Ораніенбаума, 1-ой батареи Л. Гв. 1 Арт. Бр., подъ прикрытіемъ одной роты того-же полка, — въ Кронштадтѣ все уже было **спокойно.** Корабли не: «пропустили время и допустили перевозку», а по-просту, не могли этого сдѣлать: ихъ и **не было на рейдѣ,** — всѣ они находились въ плаваніи.

Полковникъ **Д. Ходневъ.**

ВОЕННОЕ СОБРАНІЕ

у полк. Ждановича.

65, rue Letellier, PARIS (15e)

(Входъ со двора).

Домашніе обѣды. Буфетъ.

Объединенія, праздники, вечеринки, доклады и пр.

Цѣны умѣренныя.

† Корнетъ Дмитріевъ (см. № 80 «Часового»).

† **ГЕНЕРАЛЪ-ОТЪ-КАВАЛЕРІИ ВСЕВОЛОДЪ МАТВѢЕВИЧЪ ОСТРОВСКІЙ.** Бывшій Генералъ-Инспекторъ Кавалеріи 16 марта 1932 года, на 90 году жизни, тихо скончался. Погребенъ въ г. Полтавѣ. 22 мая с. г. въ Бѣлградѣ въ Русской Церкви послѣ литургіи была отслужена панихида по усопшемъ.

Общество бывшихъ Юнкеровъ Николаевскаго Кавалерійскаго Училища съ горестью сообщаетъ о кончинѣ своего наистарѣйшаго питомца родной школы, выпуска 1864 года.

Полк. Петра Александр. Голощапова (1 рез. бриг.) проситъ откликнуться инж. Л. А. Смуге (русск. ремесл. школа Рѣжица, Латвія).

Лицъ знающихъ что либо о судьбѣ — 1) 20 драг. Финл. полка поручика Н. А. Голуева. 2) 2 Л.-гус. Павлогр. полка корнета Евг. Шейдемана. 3) Уссурійск. каз. войска сотника Бор. С. Курбатова. 4) Штаба IX дѣйств. арміи полк. В. М. Окунева. 7) Капитана Ген. Штаба Галяшкина. 6) Отд. корп. жанд. полк. Вл. Н. Малиновскаго — сообщить по адресу:

V. Khoromansky. 44, rue Crillon. Lyon.

ЮГОСЛАВІЯ

Генеральное представительство «Часового»

Н. З. РЫБИНСКІЙ

Новый адресъ: Косовская 51. Београд.

Почтовый ящикъ

Шанхай Ш—ву. 12 апрѣля посслалъ заказное письмо 2 стр. и 8 стр. приложеній отвѣтъ на твое 10-1. В. Д.

ПОПРАВКА. Въ № 79 на стр. 20 выпало названіе книги адм. Кастекса и наименованіе издательства. Слѣдуетъ читать:

Castex «Théories stratégiques» tome III. Editions géographiques maritimes et coloniales. Paris, 1932.

БОЛѢЮТЪ

И ТЕРЯЮТЪ ТРУДОСПОСОБНОСТЬ ЧАСТО ТѢ, У КОГО КРОВЬ ЗАСОРЕНА ЯДАМИ НАРУШЕННАГО ОБМѢНА, (мочевой кислотой, уратами и пр.). Эти яды быстро растворяются и удаляются изъ организма **ИЗВѢСТНЫМЪ ОЧИСТИТЕЛЕМЪ «КАЛЕФЛЮИДОМЪ Д. КАЛЕНИЧЕНКО»,** который одновременно насыщаетъ организмъ **ЛЕЧЕБНО-ЭНЕРГІЕТВОРНЫМИ ГОРМОНАМИ И ЖИЗНЕТВОРНЫМИ ВИТАМИНАМИ, ВОЗСТАНАВЛИВАЮЩИМИ ЗДОРОВЬЕ, СИЛЫ И ТРУДОСПОСОБНОСТЬ и БЫВШІЙ БОЛЬНОЙ** опять пользуется всѣми радостями молодого и здороваго человѣка. Во французск. медицинскомъ журналѣ XX вѣкъ, **Докторъ медицины** Парижскаго Университета J. Bachelier пишетъ: «Выводъ изъ замѣчательныхъ наблюденій, констатированныхъ при леченіи **КАЛЕФЛЮИДОМЪ** слѣдующій: Kalefluid явл. настоящ. «омолодителемъ» и однимъ изъ сильн. средствъ, изв. до сихъ поръ въ опотерапіи, начинаетъ разрѣшать великую проблему омоложенія и возстановленія жизненной энергіи организма человѣка».

Докторъ Медицины Парижскаго Университета **Bobonnet** пишетъ: «Введеніемъ въ организмъ гормоновъ при помощи **КАЛЕФЛЮИДА** даетъ полную увѣренность, что неврастенія, астенія иереутомленіе могутъ окончательно излѣчены».

КАЛЕФЛЮИДЪ продается въ больш. аптекахъ всего міра, гдѣ нѣтъ, туда — высыл. налож. платеж. Безплатно — требуйте у насъ литер. лѣч. болѣз. Пишите: **«KALEFLUID», 49, rue Balagny — Bureau 9. Paris (17e). Tél.: Marcadet 42-69.**

Kalefluid введенъ франц. властями въ листъ медикаментовъ упл. Assurance Sociale.

Вышла новая книга

А. П. Демидова

Современный Китай и Россія

Цѣна 20 фр.

Складъ изданія: «Книжное Дѣло «Родникъ». Librairie: «La Source», 106, rue de la Tour, Paris (16). Tel. Trocadero: 31-66.

ИЗДАНІЯ ОФИЦЕРСКОЙ ШКОЛЫ УСОВ. ВОЕН. ЗНАН. ПРИ I ОТД. Р. О. В. С.

Проф. Н. С. Тимашевъ: «Политич. и админ. устройство СССР.». **Цѣна 10 фр.**

Его-же: «Оффиц. міровоззрѣніе сов. государства и его пропаганда. **Цѣна 6 фр.**

Полк. Н. В. Пятницкій: Вып. I. Красная армія и коммунистич. партія (политич. устройство). **Цѣна 6 фр.**

Того же автора : Выпускъ 2. Военная организація госуд. обороны СССР. Цѣна 12 фр. Въ Югославіи — 35 дин.

Полк. М. В. Карханинъ: Вып. I. Лекціи по военной георграфіи СССР. **Цѣна 12 фр.**

В. М. Левитскій: «Коммунист. пропаганда и борьба съ нею». **Цѣна 12 фр.**

Заказы на эти книги принимаются по адресу M. Stanislavsky, 29, rue du Colisée, Paris 8 При условіи поручительства воинскихъ организацій Р. О. В. С., допускается разсрочка до 5 фр. въ мѣсяцъ

Автомобильная школа МАРБЕФЪ

ПРИ ГАРАЖѢ МАРБЕФЪ

Самый большой гаражъ въ Парижѣ въ районѣ Champs-Elysées въ 10 этажей на 1000 машинъ

32-34, rue Marbeuf.

Tél. Elysées 58-83, 97-61 et la suite...
Mètre: Marbeuf et R. P. Ch.-Elyses

Самая серьезная и добросовѣстная подготовка по автомобильной ѣздѣ и механикѣ на машинахъ и учебныхъ приборахъ нов. конструкціи.

«ЧАСОВОЙ» ВЪ ВЕНГРІИ

G. Zsukovszky

Pestszentlorinc allami telep 208-3. Hongrie.

РУССКАЯ СРЕДНЯЯ ШКОЛА ВЪ ПАРИЖѢ

имени леди Лидіи Павловны Детердингъ.
(ГИМНАЗІЯ И РЕАЛЬНОЕ УЧИЛИЩЕ)

29, BOUL. D'AUTEUIL, BOULOGNE s/SEINE. (Métro: Porte d'Auteuil ou Molitor).

XIII УЧЕБНЫЙ ГОДЪ. Пріемъ во всѣ классы (два приготовительныхъ, I-VIII)

Канцелярія открыта для справокъ ежедн. отъ 11 час. утра до 1 час. дня.

BANQUE INDUSTRIELLE DU CENTRE

85, rue de Richelieu, 85, Paris (2). Tél.: Louvre 09 - 11' Centr. 35 - 67.

Текущіе счета и вклады, биржевыя операціи, комиссіонныя порученія и ссуды.

Переводъ денегъ въ Россію и др. страны, а также продовольственныхъ посылокъ

съ предст. обратн. росписокъ. — ПОКУПКА РУССКИХЪ БУМАГЪ. ДѢЛАЙТЕ СБЕРЕЖЕНІЯ, покупая гарантированные Франц. Правительствомъ ВЫИГРЫШНЫЯ (съ процентами) облигаціи.

«CRÉDIT NATIONAL», «CRÉDIT FONCIER», «VILLE DE PARIS»

ВЫИГРЫШИ 1.000.000, 500.000, 100.000, 50.000 фр. и др. ЕЖЕМѢСЯЧНО

БЛИЖАЙШІЙ РОЗЫГРЫШЪ 1 ІЮЛЯ и 1 АВГУСТА. Облигаціи отъ 60 фр. Ссуды до 80 проц. ст. Проспекты съ таблицами выпущен. билетовъ и свѣдѣнія объ операціяхъ на Парижской Биржѣ высылаются по первому требованію; корресп. по-русски.

РУССКІЙ
Высшій Техническій Институтъ
во Франціи

1. АКАДЕМИЧЕСКІЙ ФАКУЛЬТЕТЪ

Отдѣленіе: **Инженерно - Строительное и Электро - Механическое.** Лекціи, лабораторныя и практическія занятія по вечерамъ. Полный курсъ 3 года. Пріемн. экзам. въ сент. Оконч. ср. шк. позже 29 г. безъ экзам. Начало занятій на подг., I и II к. — 3 октября Откр. пріемъ прошеній.

2. ФАКУЛЬТЕТЪ ЗАОЧНАГО ПРЕПОДАВАНІЯ

Отдѣленія: Инженерно - Строит., Электро - Технич.,Механич., Химич., Коммерч., Агроном., Общеобразоват. (Гимназія и Реальное уч.), Иностр. языки — Французскій, Англійскій и Нѣмецкій. — Пріемъ студентовъ непрерывный въ теченіе года. Печатные курсы высылаются по почтѣ во всѣ страны.

По окончаніи курса выдается
ДИПЛОМЪ ИНЖЕНЕРА.

Требуйте программы Института.

INSTITUT SUPERIEUR
TECHNIQUE RUSSE EN FRANCE.
10, Boul. Montparnasse, Paris (15):

ДВУХНЕДѢЛЬНЫЙ ВОЕННЫЙ И ВОЕННО-МОРСКОЙ ЖУРНАЛЪ

4-й годъ **„ЧАСОВОЙ“** Изданія

Органъ связи русскаго воинства за рубежомъ подъ редакціей В. В. ОРѢХОВА и ЕВГЕНІЯ ТАРУССКАГО. Редакторъ Военно - Морского Отѣла С. К. Терещенко.

ПОДПИСНАЯ ЦѢНА:

Во Франціи:

На 3 мѣс.	15 фр.
» 6 мѣс.	30 фр.
Годовая	60 фр.
Цѣна отд. №-ра	3 фр.

За границей:

На 3 мѣс.	20 фр.
» 6 мѣс.	40 фр.
Годовая	80 фр.
Цѣна отд. №-ра	4 фр.

Примѣчаніе: Для Болгаріи — французскій тарифъ.

Подписка принимается чеками, переводами и заказными письмами.

Адресъ для почтовой корреспонденціи:

«LA SENTINELLE»
Boîte Postale № 21 Asnières (Seine)

ТРЕБУЙТЕ НОВУЮ КНИГУ, въ которой Вы найдете судебно-медиц. экспертизу и подтвержд. 35 чел. и д-рами цѣлебности

КРОВОЧИСТИТЕЛЯ

СПБ. Колокольная 11. Дѣло сущ. съ 1893 г.

АВРАНИНЪ

Индійскій бальзамъ — безвредн. раст. сокъ, соверш. очищ. кровь отъ вредныхъ микроб. и заразы. Послѣ перв. пріем. бальзама больной чувств., какъ организмъ, измучен. болѣзн., наполн. нов. силами. На 3-5 день больн. уже чувств. облегч., а послѣ мѣс. всяк. леч. становится излишнимъ, потому что бол. побѣждена и силы возстановлены, не приход. даже повтор. курса леченія, т. к. бол. радик. излеч. Авранином, котор. даетъ прекр. аппитетиъ, излечив., желуд. и кишечн. забол., быстро возстан. нервн. сист., излеч. полов. безспл. въ кор. срокъ. Полн. излѣч. при лѣченія сифилиса во всѣхъ стадіяхъ и во всѣхъ его послѣдствіяхъ: сухот спин. мозга (табесъ), туберк. легкихъ, безсиліе, слабость, малокровіе, прогрессивн. парл., трипперъ, люпусъ или волчанка, псоріазисъ, экзема, сикозъ, падучая болѣзнь (эпилепсія), туберк. костей и золотуха. Объ излѣченіи этихъ болѣзн. имѣются десятки тыс. нотар. и письм. благодарн. Бальзамъ премир. на европ. выст. съ нагр. золот. мед. Треб. на всѣхъ язык. брош. Почт. расх. 2 фр. **АВРАНИНЪ** продается въ аптекахъ, а гдѣ его нѣтъ, высыл. нал. платеж. Требованія направлять по адресу: **ЛАБОРАТОРІЯ АВРАНИНЪ: 6, rue Maublanc, Paris (15e). Tél. Vaugir. 65 - 69.**

ЛАБОРАТОРІЯ А. В. С.

31, Chaussée d'Antin, Paris (9).

РАДІЙ и ПРЕПАРАТЫ РАДІОАКТИВНЫЕ

Половое безсиліе излѣчивается радіоактивной мазью. Незамѣтное примѣненіе. Вѣрный результатъ. Банка — 45 фр. Курсъ лѣченія (3) — 120 фр.

Трипперъ и всѣ выдѣленія остро. хрон. прекращается радіоактивными бужами. Легкое примѣн. Быстр. и поразит. рзультаты. Курсъ лѣченія: 10 бужъ — 100 фр.; 30 бужъ — 250 фр.

Простатитъ уничтожается радіоактивными свѣчками. Немедленный результатъ. Коробка изъ 6 св. — 50 фр.; 3 коробки — 140 фр.

Метритъ бѣли опоздан. Радикальное лѣченіе Радіоактив. препаратами, (ovules). Коробка изъ 6 — 35 фр. 3 кор. — 100 фр.

Всѣ наши препараты гарантированы, какъ дѣйствительно радіоактивные.

Для справокъ и заказовъ:
Laboratoire A. B. C. 31, Chaussée d'Antin, Paris (9e).

IMPRIMERIE «PASCAL». 13, RUE PASCAL. PARIS.

LE GÉRANT : J. BERRODIER

4-й годъ
№ 82

ЧАСОВОЙ

15 Іюня
1932 г.

ОРГАНЪ СВЯЗИ РУССКАГО ВОИНСТВА ЗА РУБЕЖОМЪ ПОДЪ РЕДАКЦІЕЙ
В. В. ОРѢХОВА и ЕВГЕНІЯ ТАРУССКАГО

«LA SENTINELLE» Boîte Postale N° 21 Asnières (Seine) ● Bi-mensuelle

Наслѣдникъ Цесаревичъ и Великій Князь АЛЕКСѢЙ НИКОЛАЕВИЧЪ
Шефъ Морского Училища и Морского Корпуса

ЧАСОВОЙ

Органъ связи русскаго воинства за рубежомъ подъ редакціей **В. В. Орѣхова и Евгенія Тарусскаго.**

Военно-морской отдѣлъ: **С. К. Терещенко.**

РЕДАКЦІЯ. 29, rue du Colisée Paris (8). Tél.: Elysées 07-55.

Пріемъ отъ 11 до 1 часу дня.

Во Франціи 3 франка. Заграницей 4 франка.

DIRECTEURS: B. OREKHOFF et E. RYCHKOFF

ПЯТЬ МИЛЛІОНОВЪ

1.000.000, 500.000, 250.000, 50.000 и т. франковъ

Можетъ выиграть каждый, гдѣ бы онъ ни проживалъ, купившій въ кредитъ, **послѣ 1-го мѣсячнаго** минim. взноса

ГОСУД. ОБЛИГ. (1932 Г.) 5% (5% И 4%) ВЫП. 1921-22 И 23 Г. Г. ВЪ БАНКѢ

„Caisse Urbaine et Rurale“

Акц. Общ. Гл. упр. **Anvers.**

Отдѣленіе **Bruxelles, 12, rue de Hollande. — Tél.: 37, 37. 66.**

Нашъ банкъ — единств. по давности и по солидности своего капитала изъ финан. группъ — продающій въ кредитъ Облигаціи. Облигаціи **мы хранимъ у себя, въ нашихъ сейфахъ,** при Главн. Управленіи, въ своемъ **собственномъ** помѣщеніи.

Взносъ мѣсячн. **60 фр. 50 ст.** позволяетъ Вамъ купить сразу **4 разл.** Облигаціи и участвов. **44 раза** въ году въ тиражѣ. Взносъ мѣсячн. **40 фр. 50** ст. позволяетъ купить 3 Облигаціи и участвов. **32** раза въ году въ тиражѣ. Взносъ мѣсячный **22 фр. 50** достаточенъ для пскупки Облигаціи 1932 г. Взносъ мѣсячн. даже **9 фр.** позволяетъ каждому участвовать въ тиражѣ и купить одну облигацію 1921 г.

Банкъ открытъ БЕЗЪ ПЕРЕРЫВА отъ 9 до 6 ч. в., не исключая и субботы

СТАРАЯ РУССКАЯ ШКОЛА ВЪ ПАРИЖѢ

Школа PERFECTION Школа

23, rue George-Sand, Paris (16e). — Tél.: Aut. 91-93.

Agréée par le Syndicat de l'Enseignement Automobile и рек. рус. общ. и воен. орг.

АВТО-ШКОЛА

Отд. урокъ авт. ѣзды 12 фр. Курсъ 100 фр. Механика 3-хъ мѣс. курсъ 100 фр. Курсъ лавероѣ. Курсъ автом. электрот. 100 фр. Такси 100 фр. Всѣ пособія для изуч. автомоб. дѣла. Сдача машинъ для усовершенствованія

КУРСЪ ЯЗЫКОВЪ:

Заочныя и въ школѣ, подъ руковод. извѣстн. преподав. языковъ, при помощи нов. методовъ, при помощи граммофона и дисковъ. Знаніе обезпечено. **3-хъ мѣсячн. курсъ въ группѣ 100 франк.** Языки: Русскій, франц., нѣм., англ. и всѣ европейскіе и много восточныхъ. Высылка матеріала въ провинцію и заграницу. На отв. 2 марки. Новая группа французскаго языка 1-го іюня.

ПРАКТ. КУРСЫ ЧЕРЧЕНІЯ:

а) **Общее черченіе** 5 лекц. по 3 фр. за лекц. Плата при входѣ.
б) **Техническ. строит. черченіе.** 20 лекц.. Цѣна за курсъ 100 фр.
в) **Электро-технич. черч. съ необх. расчет.** 12 лекц. Цѣна 60 фр.

Полный курсъ 150 фр.

Также принимается запись на заочный курсъ. Условія и прогр. высыл. по пол. 2 ф. 50 с. почт. марк.

КУРСЫ ПРИКЛАДНЫХЪ ЗНАНІЙ

Подготовл. къ сткрытію въ ближ. время

СПРАВОЧНЫЙ ОТДѢЛЪ

Справки по юридическимъ, налоговымъ, коммерч. и пр. вопр., подъ руков. прис. пов. Д. М. Петрова

ОТДѢЛЪ ТРУДА:

Устройство на мѣста, рекомендація.

Бюро школы откр. ежедн. отъ 8 ч. у. до 8 ч. в., воскр. отъ 9 до 5 ч. Всѣ запросы направлять на имя: Mr le Directeur de l'Ecole Perfection V. A. Jurkovsky, 23, rue George-Sand, — Paris (16). — France.

Балтійскій флотъ въ великую войну

Старшій лейтенантъ ЗЕРНИНЪ.

Въ то время, какъ всѣ государства принимавшіе участіе въ Великой войнѣ, тщательно изслѣдываютъ свои всенные промахи и успѣхи, извлекая изъ этихъ изслѣдованій поучительный матеріалъ, имѣющій огромное воспитательное значеніе для грядущихъ поколѣній, укрѣпляя въ нихъ чувство національнаго достоинства и восхищеніе передъ подвигами старшихъ братьевъ и стцовъ, — національная Россія, принесшая наибольшія жертвы и совершившая наибольшіе подвиги, остается какъ бы въ сторонѣ, лишенная возможности безпристрастнаго изслѣдованія своихъ военныхъ дѣйствій, которыми могли бы гордиться ея растущія молодыя силы.

И, если дѣйствія нашихъ побѣдоносныхъ армій въ извѣстной степени доводились до всеобщаго свѣдѣнія и имѣли своихъ обозрѣвателей и лѣтописцевъ, то о дѣйствіяхъ не менѣе доблестнаго россійскаго флота не говорилось ничего, ибо несоизмѣримость нашихъ морскихъ силъ съ силами противника требовала строжайшей тайны во всѣхъ боевыхъ выступленіяхъ нашего флота на Балтійскомъ морѣ. Но лучше поздно, чѣмъ никогда, раскрыть эту тайну, подъ кровомъ которой сложили головы многіе русскіе моряки, о чьей геройской смерти въ свое время даже запрещалось объявлять, дабы не давать въ руки непріятеля исходныхъ нитей для исчисленія нашихъ потерь въ судовомъ составѣ.

Къ началу войны наши силы на Балтійскомъ морѣ еще не были доведены до состоянія допускающаго возможность активной оборсны. Война застала наши дредноуты, стоящими у верфей. Они должны были вступить въ строй втеченіе года. Но съ началомъ военныхъ дѣйствій работа на нихъ закипѣла лихорадочнымъ темпомъ и они, одинъ за другимъ, вошли въ строй втеченіе четырехъ мѣсяцевъ и зимовали уже въ Гельсингфорсѣ, повернутые носами къ выходу въ открытое море. Благопріятный моментъ для атаки Петрограда былъ нѣмцами упущенъ. Прорывъ въ Финскій заливъ сталъ почти невозможенъ.

Въ первые дни войны у командующаго балтійскимъ флотомъ, адмирала Эссена, возсоздателя русской морской силы, почти вовсе уничтоженной въ японскую войну, — не было средствъ для линейнаго боя. Въ его рукахъ было лишь оружіе слабаго, — мины. А потому первымъ военнымъ маневромъ балтійскаго флота была постановка миннаго поля посперекъ Финскаго залива — между Ревелемъ и Гельсингфорсомъ. Линейный бой, если непріятель рѣшилъ бы форсировать Финскій заливъ, былъ бы принятъ на подходахъ къ этому минному полю, которое должно было раздѣлять насъ и непріятеля, стѣсняя маневрированіе послѣдняго. Но непріятель все равно форсировалъ бы его, пославъ передъ собою тральщиковъ и прикрывъ ихъ тяжелой артиллеріей. Однако онъ вынужденъ былъ бы идти при этомъ

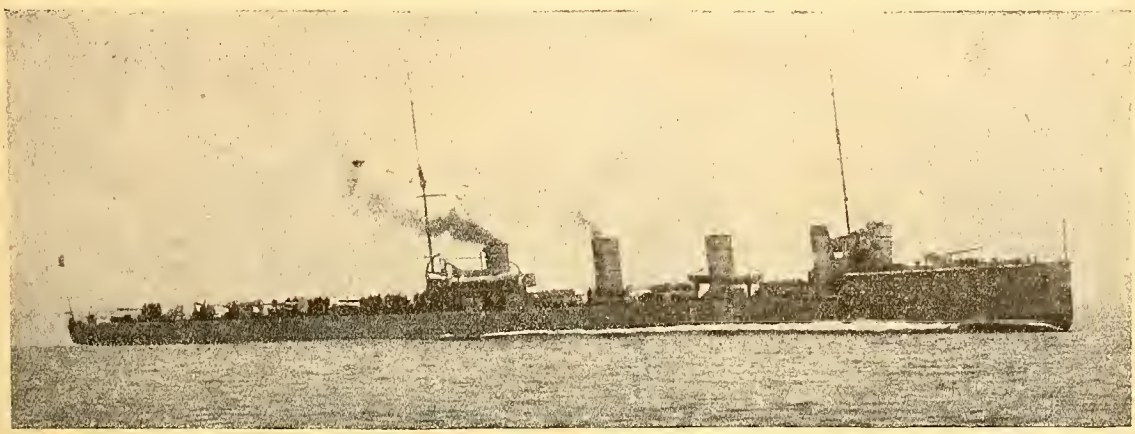

Эскадренный миноносецъ «Новикъ».

(фот. изъ книги Г. Графа «На «Новикѣ»)

Линейный корабль
«АНДРЕЙ ПЕРВОЗВАННЫЙ»

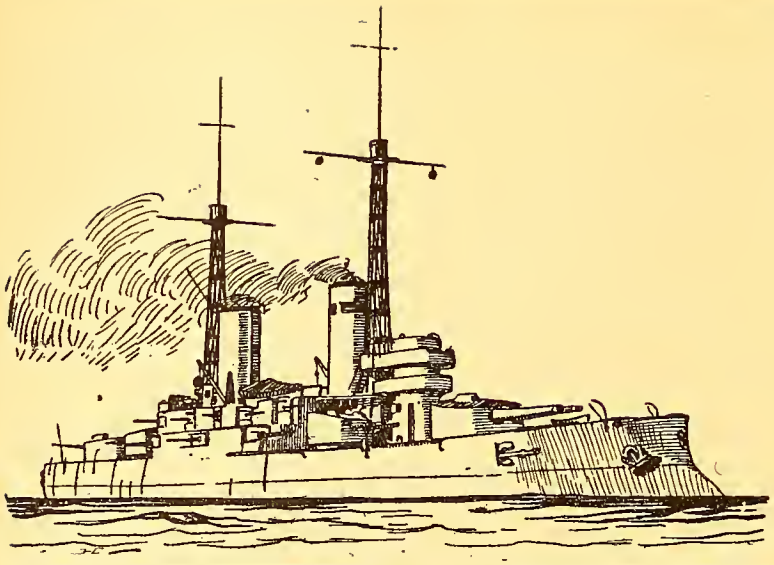

(клише «Cent ans de Marine de guerre» L. Haffner)

однимъ опредѣленнымъ курсомъ — точно по пути тральщиковъ, — что далс бы возможность нашимъ слабымъ силамъ, нанести непріятелю существенный уронъ.

Чтобы затруднить возможную высадку десанта, въ первый же день войны были взорваны портовыя сооруженія Либавы и Ганге, защищать которые у насъ не было средствъ.

Но Германія не двинула своегс флота въ наши воды, ибо опасалась выступленія флота Англіи. Когда же выяснилось, что англичане на Сѣверномъ морѣ агрессивныхъ дѣйствій предпринимать не будутъ, а потому можно отрядить крупныя морскія единицы для дѣйствія въ Балтикѣ, — у насъ всшли въ строй всѣ четыре дреднаута, усиленно и расширено было минное поле, а на островахъ были оборудованы морскія батареи, при чемъ Россія впервые пренебрегла Парижскимъ трактатомъ 1856 года, обязывавшимъ ее не возвсдить укрѣпленій на островахъ Балтійскаго моря и его заливовъ. Такимъ образомъ надежно былъ прикрытъ путь къ нашей столицѣ. Къ началу 1915 года Балтійскій флотъ вполнѣ замѣнялъ собою милліонный фронтъ, который понадобился бы для защиты Петрограда съ суши, но и тогда флотъ оставался бы незамѣнимымъ.

И такъ, первые мѣсяцы войны на морѣ были проведены въ напряженномъ сжиданіи неравнаго боя и неминуемой, хотя и славной гибели. Однако, ожиданіе это не было бездѣйствіемъ обреченнаго. Именно въ этотъ періодъ непріятелю нанесенъ былъ весьма существенный уронъ спссбомъ, о которомъ въ то время нельзя было обмолвиться ни словомъ. Какъ мы уже сказали, въ рукахъ нашихъ было лишь оружіе слабаго, — мины. Но въ дѣйствіи этимъ оружіемъ рѣшено было быть возможно болѣе активнымъ. Адмиралъ Эссенъ, вдохновляемый своимъ флагъ - капитаномъ Колчакомъ, предпринялъ рискованнѣйшія постановки минныхъ загражденій подъ самыми непріятельскими берегами. Отправною точкой для такого смѣлаго маневра было предположеніе, что непріятель не допускаетъ мысли о возможности столь дальнихъ экскурсій слабаго русскаго флота.

Заградители наши, расчитанные для дѣйствій въ своихъ водахъ не обладали достаточнымъ ходомъ для операцій у непріятельскихъ береговъ, а потому съ необычайною быстротою были оборудованы подъ заградителей всѣ наличные наши крейсеры, послѣ чего они стали дѣлать набѣги на пути, по которымъ германскіе транспорты доставляли боевое снабженіе лѣвому флангу своего сѣвернаго фронта. Наши крейсеры ставили на этихъ путяхъ мины, приносившія существенный уронъ дѣлу снабженія германскихъ армій. Подорвано и потоплено было не мало транспортовъ съ амуниціей и кромѣ того уничтоженъ германскій броненосный крейсеръ «Фридрихъ-Карлъ».

Операціи эти сопряжены были съ огромнымъ рискомъ, ибо наши крейсеры до своего освобожденія отъ минъ, принимавшихся прямо на палубу, были лишены возможности дѣйствовать артиллеріей. Съ другой стороны, достаточно было одного ничтожнаго осколка, попавшаго въ мины, чтобы уничтоженъ былъ весь крейсеръ. Крейсеры становились самими собою только на обратномъ пути. На пути — туда они были совершенно беззащитны и походы ихъ были подобны тому, какъ если бы какой нибудь безумецъ сталъ катать бочки съ порохомъ черезъ тлѣющій костеръ. Но это героическое безумство было однимъ изъ славнѣйшихъ нашихъ дѣлъ въ минувшую войну. Въ Балтійскомъ морѣ нѣмцы держали довольно сильные дозоры, которые намъ удавалось неизмѣнно обходить, отвлекая ихъ миноносцами по ложному направленію. Короткіе осенніе и зимніе дни, дождь, снѣгъ, пурга, туманы, были нашими вѣрными союзниками въ эти славные дни.

Постановки эти продолжались и въ слѣдующемъ году, въ еще большемъ масштабѣ: въ Данцигскомъ заливѣ были поставлены цѣлыя минныя поля*). Но

*) Крейсеромъ «Россія» было поставлено заграждсніе недалеко отъ Киля, главной базы Германскаго флота.

операціи эти были произведены уже подъ прикрытіемъ нашихъ дреднаутовъ. Впрочемъ бсевыхъ столкновеній при этомъ не произошло.

Встрѣчи съ дозорами бывали въ другое время. Тогда наши крейсеры вступали въ перестрѣлку съ германскими крейсерами. Одна изъ такихъ встрѣчъ вылилась въ бой, у Эстергарна, — съ нашей стороны были пять крейсеровъ, съ германской — три крейсера и три миноносца. Кромѣ артиллерійскаго боя, непріятель произвелъ тогда минную атаку, использовалъ дымовую завѣсу и подводныя лодки, но все же потерялъ заградитель «Альбатросъ», разбитый нашими снарядами и вынужденный выброситься на шведскій берегъ. Поврежденія понесъ тогда же и броненосный крейсеръ «Роонъ».

Борьба постановкой минныхъ заграждеиій велась и съ нѣмецкой стороны. Въ самомъ началѣ войны нѣмцы поставили у входа въ Финскій заливъ весьма запутанное минное заграждеиіе, сейчасъ же впрочемъ открытое нами и испсльзованное противъ самого же непріятеля. Опредѣливъ границы этого заграждснія, мы дополнили его своими минами къ сѣверу и къ югу до самыхъ береговъ и такимъ образомъ образовали вторсе минное поле, такъ называемую — передовую позицію, на которой погибло въ одну ночь семь большихъ нѣмецкихъ миноносцевъ, дерзнувшихъ прорваться къ Балтійскому порту и выпустить по нему, безрезультатно, нѣсколько снарядовъ.

Въ дальнѣйшемъ нѣмцы ставили заграждснія съ подводныхъ лодокъ, которыя иногда проникали въ тылъ, проходя подъ нашими минными полями. Обстоятельство это вызвало расширеніе у насъ тралящихъ отрядовъ, преобразованныхъ въ цѣлую дивизію. Тральщики ежедневно провѣряли главные фарватеры и постоянно находили новыя и новыя заграждснія, траленіе которыхъ выхватывало ощутительныя жертвы, какъ среди тралящихъ судовъ, такъ и среди личнаго состава. Ихъ незамѣтная геройская служба должна быть извѣстна и памятна потомству.

Постояннсе пребываніе германскихъ подводныхъ лодокъ въ Балтійскомъ морѣ, а зачастую и въ Финскомъ заливѣ, лишало насъ свободы плаванія даже въ тыловыхъ водахъ. Бороться съ подводными лодками, дѣйствовавшими съ несбычайно отвагой, было крайне трудно. Первымъ ихъ трофеемъ былъ крейсеръ «Паллада», погибшій въ нѣсколько секундъ со всѣмъ своимъ экипажемъ. Въ дальнѣйшемъ ими былъ утопленъ заградитель «Енисей»*) и еще нѣсколько малыхъ судовъ, не считая погибшихъ на заграждеиіяхъ, поставленныхъ ими. Для борьбы съ ними у насъ была создана цѣлая дивизія сторожевыхъ судовъ, конвоировавшая большіе корабли и ограждавшая ихъ отъ подводныхъ лодокъ.

Съ нашей стороны весьма успѣшную службу несли прорвавшіяся къ намъ въ первые дни войны пять англійскихъ подводныхъ лодокъ. Онѣ потопили цѣлый рядъ германскихъ судовъ. Почти всѣ ихъ командиры были награждены георгіевскими крестами. Начиная съ іюня 1915 г., въ строй стали входить наши новыя подводныя лодки, превосходившія англійскія величиной, вооруженіемъ и жизненными удобствами. За время войны мы потеряли шесть большихъ подводныхъ лодокъ и одну малую, — изъ нихъ четыре въ революціонное лѣто**).

*) «Паллада» и «Енисей» потоплены германской лодкой «У 26», вскорѣ въ свою очередь погибшей на русской минѣ.

**) Въ Балтійскомъ морѣ погибло 3 германскія подводныя лодки.

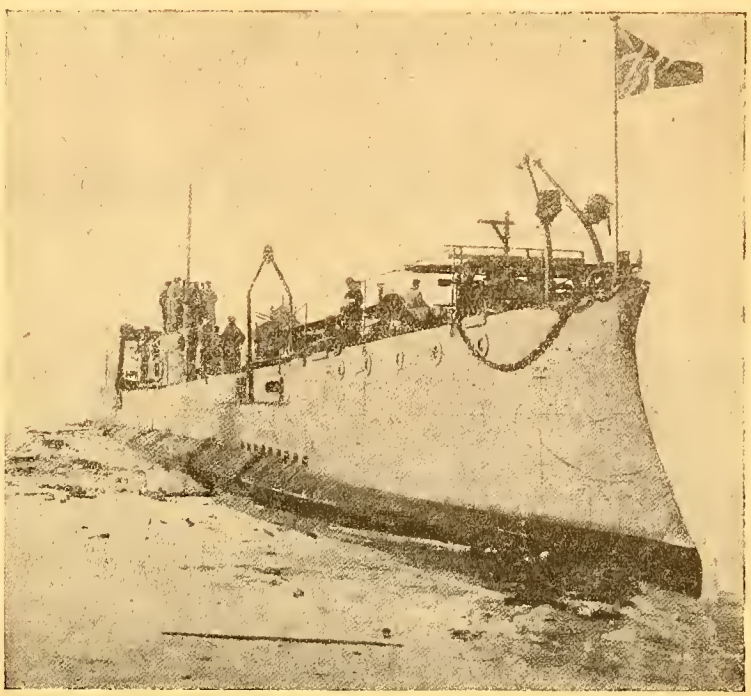

Подводная лодка «АКУЛА»

Попытки надводнаго нѣмецкаго флота проникнуть въ Финскій заливъ неизмѣнно кончались неудачей и серьезнымъ для него уроном. Убѣдившись въ трудности форсированія Финскаго залива, нѣмцы сосредоточили все свое вниманіе на Рижскомъ заливѣ, овладѣніе которымъ привело бы къ немедленному паденію Риги и къ охвату праваго фланга нашего сѣвернаго фронта. Всѣ наши минныя суда были направлены на оборову Ирбескаго пролива, южный берегъ, котораго послѣ паденія Либавы, находился въ рукахъ нѣмцевъ. Проливъ этотъ былъ заминированъ, но нѣмцы упорно тралили его по ночамъ и намъ приходилось почти ежедневно возобновлять загражденіе, для чего плоскодонные заградители ходили по самому минному полю, дополняя его новыми минами. Эта опасная служба также стоила намъ не малыхъ потерь, какъ въ судахъ, такъ и въ личномъ составѣ.

Съ большимъ трудомъ въ Рижскій заливъ былъ введенъ линейный корабль «Слава», который изъ 12-ти дюймовыхъ орудій обстрѣливалъ лѣвый флангъ германскаго фронта, не давая ему укрѣпляться на берегу. Впослѣдствіи вычерпаны были новые фарватеры черезъ Монзундъ и на помощь «Славѣ» былъ введенъ «Цесаревичъ», а за нимъ крейсеры. Но поддержаніе постояннаго контакта съ непріятелемъ лежало главнымъ образомъ на миноносцахъ. Они почти безсмѣнно находились въ передовой линіи, ежедневно перестрѣливаясь съ непріятельскими судами и аэропланами. Для текущаго ихъ ремонта устроена была база въ глубинѣ Монзунда. У безвѣстной рыбачьей деревушки Рогскюль была вычерпана просторная гавань, выстроены мастерскія, казармы, церковь, проведена желѣзная дорога, устроены нефтяныя систерны и уольные склады. Землечерпательные караваны безпрерывно продолжали свою работу. На островахъ Монзунда одна за другой воздвигались мощныя батареи. На мысѣ Церель поставлены были 12-ти дюймовыя орудія, перекрывавшія Ирбенскій проливъ *). Въ Аренсбургѣ была устроена передовая база для дозорныхъ судовъ, заградителей и быстроходныхъ катеровъ, — на Эзелѣ и другихъ островахъ — базы для аэроплановъ. Такимъ образомъ Ирбенская и Монзундская позиціи стали почти неприступными.

Вдохновителемъ и создателемъ обороны Рижскаго залива былъ контръ-адмиралъ Колчакъ, назначенный начальникомъ минной дивизіи и всѣхъ морскихъ и сухопутныхъ силъ, несшихъ оборону Рижскаго залива.

Нѣмецкія суда постоянно находились у входа въ заливъ, добиваясь овладѣнія проливомъ и неся серьезныя потери. Былъ случай, когда они, продвинувъ на защиту тральщиковъ большія силы, прорвались, наконецъ, въ заливъ и вынудили наши суда отойти къ Монзунду. Это было въ августѣ 1915 года, когда Ирбенская позиція еще не была оборудована въ полной мѣрѣ. Прорывъ этотъ стоилъ непріятелю большихъ потерь не только въ тральщикахъ, но и въ крейсерахъ и миноносцахъ. Эта операція ознаменовалась двумя замѣчательными боевыми эпизодами, которыми въ правѣ гордиться русскій флотъ. Эскадренный миноносецъ «Новикъ», находившійся въ охранѣ Ирбенскаго пролива встрѣтилъ два большихъ нѣмецкихъ истребителя, изъ конхъ каждый равенъ былъ ему по силѣ, вступилъ съ ними въ бой и уничтожилъ одного изъ нихъ, одержавъ такимъ образомъ верхъ надъ вдвое сильнѣйшимъ противникомъ. Въ слѣдующую ночь двѣ наши маленькія канонерки «Сивучъ» и «Кореецъ» были настигнуты посреди залива сильнымъ нѣмецкимъ отрядомъ. Во время послѣдовавшаго боя «Сивучъ» погибъ въ неравномъ единоборствѣ, при чемъ единственная уцѣлѣвшая его пушка стрѣляла черезъ раскаленный докрасна бортъ до тѣхъ поръ, пока палуба «Сивуча» не скрылась подъ водою. Уцѣлѣло лишь два офицера и нѣсколько человѣкъ команды, подобранные изъ воды и принятые нѣмцами съ воинскими почестями *).

Дальнѣйшее наше сопротивленіе и дружныя дѣйствія нашихъ и англійскихъ подводныхъ лодокъ вынудили нѣмцевъ черезъ три дня оставить заливъ, послѣ чего Ирбенская позиція была усилена и оставалась неодолимой до конца, т. е. до разложенія арміи и флота.

Къ началу 1917 года балтійскій морской театръ былъ неприступенъ. Кромѣ дреднаутовъ, флотъ усилился цѣлымъ рядомъ большихъ миноносцевъ, наиболѣе совершеннаго типа, большимъ количествомъ новыхъ подводныхъ лодокъ и многими вспомогательными судами. Были перевооружены крейсеры и превращена въ крѣпость Або-Оландская шхерная позиція, надежно закрывшая отъ непріятеля Ботническій заливъ. Въ глубинѣ шхеръ были открыты и углублены новые фарватеры, дававшіе возможность перебрасывать подъ прикрытіемъ шхерныхъ острововъ любыя силы, вплоть до дреднаутовъ, что прежде считалось немыслимымъ, — въ тылъ и флангъ непріятельскому флоту. Если бы таковой дерзнулъ появиться у входа въ Финскій заливъ. Опираясь на въ совершенствѣ оборудованныя позиціи, флотъ нашъ могъ отразить неизмѣримо сильнѣйшаго противника и готовился въ 1917 году уже къ наступательнымъ дѣйствіямъ, которыя должны были вернуть намъ утраченное въ началѣ войны побережье къ югу отъ Ирбенскаго пролива и привести къ пораженію лѣваго фланга германскихъ арміи.

Этой славной страницѣ не суждено было раскрыться. Огромныя жертвы были принесены и средства затрачены напрасно. Пришла «великая безкровная». Въ тылу появились новые кумиры. На смѣну патріотической государственности пришла керенщина и съ наглостью невѣжества попрала ге-

*) Дальность стрѣльбы 32.000 метровъ. Германскіе дреднауты били на 24.000 метровъ.

*) «Сивучъ» и «Кореецъ» сражались съ германской эскадрой въ составѣ 2 дреднаутовъ, 4 крейсеровъ и 25 миноносцевъ.

рсическіе труды создателей нашихъ твердынь, вынувъ изъ нихъ душу, честь и совѣсть. Нѣмцы обладѣли Рижскимъ заливомъ и, хотя разлсженныя агитаторами команды судовъ и батарей не оказывали имъ сопротивленія, непріятель все же понесъ серьезныя потери.

Вскорѣ послѣ этогс у Россіи не стало вовсе арміи и флота. Все «расплыло въ грязь», которая застилаетъ наше зрѣніе, скрывая отъ насъ то, о чемъ мы должны помнить, чѣмъ мы должны быть горды, на чемъ отдсхнуть могла бы измученная русская душа.

А. Зернинъ.

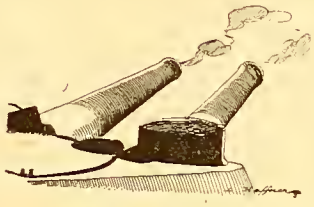

Черноморскій флотъ въ великую войну

Лейт. СТЕБЛИНЪ-КАМЕНСКІЙ.

Въ такой континентальной странѣ, какъ Россія, гдѣ моря находились на окраинахъ и гдѣ легко было прожить всю жизнь ни разу ихъ не увидѣвъ, — не удивительно, что для многихъ назначеніе флота оставалось неяснымъ.

Обычное мнѣніе о флотѣ во время Великой войны было, что флотъ дѣйствуетъ и выполняетъ спеціальныя заданія. Но не видя непосредственной связи между дѣйствіями флота и кровавой борьбой, происходящей на сухопутномъ фронтѣ, заданія его оставались туманными.

Между тѣмъ на морѣ былъ свой фронтъ и свои окопы. Война на морѣ, какъ и на сушѣ, вмѣсто маневренной, обозначенной какъ яркими огнями отважными сраженіями, съ яснымъ для всѣхъ исходсмъ, свелась къ войнѣ позиціонной, окопной. Но тогда какъ на картѣ легко обозначить сухопутные фронты сражающихся, и по измѣненіямъ этой линіи судить о ходѣ войны, у насъ фронтомъ было все море. Прсдвиженіе впередъ или отступленіе нельзя было нанести на карту, ибо на морѣ успѣхъ или неуспѣхъ, за отсутствіемъ генеральнаго сраженія, выражались въ степени владѣнія моремъ, морскими путями, отъ чего въ свою очередь зависѣли, въ большей или меньшей степени, экономическая мощь страны и ходъ борьбы на сушѣ.

Отдѣльные эпизоды изъ исторіи нашего флота извѣстны. но общей картины дѣйствій флота, его роли, задачъ въ этой всйнѣ не касались вовсе, или почти не касались. Между тѣмъ эти вопросы являются единственными существенными и должны быть хорошо извѣстны и понятны арміи и всякому русскому, тогда какъ отдѣльные эпизоды и детали, вырванные изъ сбщаго хода войны, часто создаютъ путаницу во взглядахъ на назначеніе и роль флота и популяризируютъ его не какъ важнѣйшій государственный факторъ, а какъ увлекательную службу, что хорошо, но недостаточно.

Мнѣ тѣмъ бслѣе пріятно освѣтить задачи нашего флота, въ отношеніи Чернаго моря, что всѣ его дѣйствія, всѣ усилія были направлены исключительно на облегченіе задачъ нашей геройской арміи на фронтѣ не только въ сбщемъ планѣ войны, что естественно, но и въ частностяхъ. Флотъ въ эту войну былъ неотдѣлимъ отъ нашего фронта, какъ нельзя отдѣлить отъ него артиллерію, кавалерію, или авіацію. Уясненіе роли флота на примѣрѣ Великой войны, должно содѣйствовать намъ въ будущемъ не пренебрегать развитіемъ нашихъ морскихъ силъ и еще больше сблизить двѣ руки одного потентата — армію и флотъ.

Къ лѣту 1914 года Черноморскій флотъ не имѣлъ достойнаго соперника на своемъ театрѣ войны. Прстивъ нашихъ 5 линейныхъ кораблей, 2 крейсеровъ, 25 миноносцевъ и подводныхъ лодокъ турки могли выставить только 3 старыхъ броненосца, 2 крейсера и нѣсколько миноссцевъ. Не только владычество на Черномъ морѣ было намъ обезпечено, но на случай войны нашъ флотъ готовился при помощи арміи свладѣть Босфоромъ и Царьградомъ, чѣмъ и окончилась бы, вѣроятно, война съ Турціей.

Неожиданно обстановка рѣзко измѣнилась. Союзники непростительно и непснятно выпустили изъ своихъ рукъ и допустили укрыться въ Босфорѣ, находившимся въ моментъ объявленія войны въ Средиземномъ морѣ, двумъ германскимъ крейсерамъ: «Гебену» (дредноуту съ 10-11дм. орудіями и 28 узлами хдоа) и «Бреслау» (легкій крейсеръ, 28 узловъ хода).

Появленіе германскихъ крейсерсвъ въ Босфорѣ не только почти сравняло турецкій флотъ съ нашимъ, но и рѣшило вопросъ о выступленіи Турціи на сторонѣ Центральныхъ державъ. Не имѣя возможности бороться съ нашимъ флстомъ, опасаясь угрозы всему своему побережью и дессанта на Босфорѣ, а на сушѣ Болгаріи, которая выступила бы, вѣроятно, въ этомъ случаѣ, на нашей сторонѣ, — врядъ ли Турція рѣшилась объявить всйну Россіи. «Гебенъ» и «Бреслау» сыграли, вообще, большую роль и помимо своей матеріальной силы явились большимъ психологическимъ факторомъ, своимъ неожиданнымъ появленіемъ въ Золстомъ Рогѣ, надолго смѣшавъ наши карты. Значеніе флота, даже одного дредноута, выступаетъ въ этомъ случаѣ особенно ярко.

Высадка десанта въ Черномъ морѣ у Трапезунда

По своей артиллеріи наша эскадра оставалась сильнѣе «Гебена». Но присутствіе въ Босфорѣ такого непріятеля, противъ котораго мы могли сражаться только всѣми своими линейными силами, къ тому же обладающему 28-ю узлами хода, противъ 14 узловъ нашихъ кораблей, — представляло серьезное препятствіе для такихъ активныхъ дѣйствій нашего флота, какъ десантъ у Босфора.

Прежде всего надо было получить полное владычество надъ моремъ. Это заданіе Черноморскій флотъ исполнилъ и владѣлъ моремъ, даже до своего усиленія въ 1915 году двумя дреднаутами, хотя потопить «Гебена» ему и не удалось.

Германо-турецкій флотъ, будучи слабѣе нашего и легкими силами, и оборудованіемъ, не могъ причинить намъ существеннаго вреда. Онъ могъ только, пользуясь своимъ ходомъ, появиться въ той или иной точкѣ и выпустить нѣсколько снарядовъ по беззащитному городу, и то рискуя встрѣтить нашу эскадру, подводныя лодки, или наткнуться на мину. Поэтому выходы германскхъ крейсеровъ чисто-всенныхъ цѣлей не преслѣдовали, а являлись демонстраціей, и въ этомъ они отчасти достигали успѣха. Нашъ флотъ упрекали, что онъ не можетъ уничтожить слабѣйшаго непріятеля. Но для линейнаго флота это было такъ же невозможно, какъ невозможно насыпать ласточкѣ на хвостъ соли. Большой ходъ позволилъ «Гебену» благополучно избѣжать минъ подводныхъ лодокъ, но онъ не избѣжалъ нашихъ минныхъ заграждеій, которыя на нѣсколько мѣсяцевъ вывели его изъ строя. Въ нѣсколькихъ встрѣчахъ съ нашей эскадрой «Гебенъ» исчезалъ, какъ только наша артиллерія начинала пристрѣливаться къ нему. Скорѣе можно упрекнуть германское командованіе въ томъ, что оно ни разу не рискнуло принять бой съ нами. Потопивъ одинъ или два нашихъ линейныхъ корабля, «Гебенъ» дѣлался полнымъ хозяиномъ на Черномъ морѣ, владычество надъ моремъ переходило къ туркамъ, что имѣло огромное значеніе неизвѣстно смогли ли бы тогда выйти изъ Николаева, построенные тамъ, ни разу не стрѣлявшіе и ни разу не плававшіе, наши дредноуты. Моментъ этотъ былъ упущенъ непріятелемъ безвозвратно.

Роль «Гебена» это роль fleet in being. не могъ помѣшать намъ владѣть моремъ, но являлся надежной защитой противъ нашего десанта у Босфора и помѣхой, но не препятствіемъ, для другихъ дѣйствій въ Черномъ морѣ. Психологическое значеніе «Гебена» было больше его реальной силы.

***

Что же дѣлалъ флотъ? Въ чемъ заключалась борьба за владѣніе моремъ и какія выгоды давало это владычество?

Быстроходные германскіе крейсеры могли причинить намъ большой вредъ своими набѣгами на богатые коммерческіе порты юга Россіи и внести разстройство въ экономическую жизнь страны, — одна изъ первыхъ обязанностей флота была не допустить этого.

Съ началомъ военныхъ дѣйствій противъ Турціи подходы ко всѣмъ нашимъ портамъ были заминированы. Въ Одесскомъ заливѣ, напримѣръ, врагъ не могъ приблизиться къ нашему побережью ближе 20 миль безъ риска взлетѣть на нашихъ минахъ загражденія. Опытъ Русско-Японской войны побудилъ насъ обратить особенное вниманіе на этотъ родъ оружія и возлагаемыя на него надежды вполнѣ оправдались. Мины заграждения сыграли огромную роль, какъ средства не только защиты, но и нападенія *).

Затѣмъ командующій флотомъ, адмиралъ Эбергардъ, произвелъ постановку нѣсколькихъ минныхъ банокъ недалеко отъ входа въ Босфоръ. Вскорѣ на этихъ минахъ подорвался «Гебенъ», а немного позже и «Бреслау». Къ сожалѣнію, полученныя ими пробоины были не смертельны и только на время вывели ихъ изъ строя. Эти дѣйствія и постоянное пребываніе эскадры въ морѣ, какъ у своихъ, такъ и у непріятельскихъ береговъ, были направлены противъ военной мощи противника, но владѣніе моремъ налагало на флотъ и другія обязанности.

Какъ извѣстно, въ Малой Азіи нѣтъ ни одной желѣзной дороги. Турецкій фронтъ въ Закавказьѣ былъ связанъ со своимъ тыломъ шоссейными дорогами, или моремъ. Такимъ же путемъ доставлялись

---

*) Въ пасхальную ночь 1915 года, турецкій крейсеръ «Меджидіе» сдѣлалъ попытку приблизиться къ Одессѣ, но взорвался на нашихъ минахъ и затонулъ. Впослѣдствіи онъ былъ нами поднятъ и вступилъ въ ряды флота подъ именемъ «Прутъ».

въ центръ продукты сельскаго хозяйства изъ Анатоліи и уголь изъ Зунгулдука, около котораго находились единственные угольные копи Турціи.

Задачей флота было прекратить морскую торговлю противника и подвозъ моремъ всего необходимаго для фронта. Оторвать фронтъ противника отъ его базъ, или ограничить его связь съ тыломъ только шоссейными дорогами, это ли не прямая помощь арміи, не работа съ ней рука въ руку!

Въ моментъ объявленія войны въ Турціи находилось около 50 коммерческихъ пароходовъ. Большинство изъ нихъ было потоплено или захвачено нами въ первые же мѣсяцы войны, когда турки, надѣясь, видимо, на «Гебена», начали пользоваться ими для своихъ перевозокъ. Уцѣлѣвшіе транспорта турки усиленно берегли, предназначая ихъ только для перевозки цѣнныхъ и необходимыхъ грузовъ, главнымъ образомъ угля и посылали ихъ ночью и подъ прикрытіемъ военныхъ кораблей. На этотъ случай, какъ на случай выхода «Гебена» и «Бреслау», около Босфора и Зунгулдака дежурили по очереди наши подводныя лодки, оставаясь въ морѣ по двѣ, по три недѣли. Но перевозки моремъ совершались не только пароходами, которыхъ собственно у турокъ почти не оставалось.

Анатолійское побережье имѣетъ длиной болѣе 1000 километровъ. На всемъ его протяженіи имѣются порта, бухточки, устья рѣкъ, куда укрывались на день, а часто и вытаскивались на берегъ, безчисленные парусники-фелюги, подъ вечеръ снова пускавшіеся въ путь. Они везли снаряды и провіантъ войскамъ, табакъ, орѣхи и прочее въ столицу, изъ Зунгулдука уголь, изъ Болгаріи бензинъ. Наши миноносцы уничтожали ихъ сотнями, но вмѣсто потопленныхъ и сожженныхъ появлялись безъ конца все новые и новые. Наши корабли непрестанно крейсировали вдоль всего анатолійскаго побережья обшаривали каждую бухточку, врывались въ порты, уничтожая и тамъ парусники и пароходы, иногда подъ огнемъ береговыхъ батарей, въ то время какъ эскадра держалась въ открытомъ морѣ, въ прикрытіи.

Блокада непріятельскихъ береговъ, чтобы быть дѣйствительной, требовала непрестаннаго пребыванія нашихъ кораблей въ морѣ, на путяхъ сообщенія непріятеля. Главная тяжесть ея ложилась на миноносцы и подводныя лодки. Не разъ наши корабли попадали подъ огонь береговыхъ батарей, ихъ атаковывали германская подводныя лодки, гидропланы, войска обстрѣливали подрывныя партіи, посылаемыя для уничтоженія фелюгъ или береговыхъ сооруженій, была опасность и минъ загражденія. Наши подводныя лодки неоднократно атаковывали непріятеля и топили его пароходы и если, несмотря на всѣ усилія нашего флота, небольшое число парусниковъ съ углемъ изъ Зунгулдака, проскальзывало по ночамъ въ Босфоръ, то это носило случайный характеръ.

Со своей стороны эскадра нѣсколько разъ бомбардировала Зунгулдакъ, съ цѣлью разрушить портовыя средства для погрузки и доставки изъ копей угля, а также и другіе порты, имѣвшіе военное значеніе.

Но то, чего мы лишали непріятеля, т. е. пользованія морскими путями, надо было сохранить за собой. Слѣдовательно, второй задачей было обезпеченіе безопаснаго плаванія нашимъ транспортамъ, перевозившимъ грузы военнаго характера для фронта и продукты, необходимые для жизни страны: зерно, уголь, нефть. Выполненіе этой задачи въ началѣ войны не представляло особыхъ затрудненій, но съ появленіемъ въ Черномъ морѣ германскихъ подводныхъ лодокъ, причинило флоту не мало заботъ. Наконецъ, наши корабли поддерживали огнемъ своей артиллеріи фланги нашей кавказской, а впослѣдствіи и румынской армій, упирающихся въ море. Часть кораблей была спеціально выдѣлена для этихъ задачъ, базируясь на Батумъ и Констанцу.

**
*

Для Черноморскаго флота рѣшающимъ боемъ было взятіе проливовъ и Константинополя. Можно сказать, что это былъ рѣшающій бой и для всей Россіи.

«Взятіе проливовъ было той единственной за всю войну операціей, которая кореннымъ образомъ вліяла на исходъ войны и ставила Центральныя державы въ безвыходное положеніе. Освобожденіе Бельгіи, освобожденіе Сербіи, занятіе Восточной Пруссіи или Галиціи могли улучшить положеніе союзныхъ армій и увеличить ихъ шансы, но не посредственнаго вліянія на ходъ войны не имѣли. Любая крупная нѣмецкая побѣда могли свести всѣ эти успѣхи на нѣтъ. Занятіе проливовъ совершенно мѣняло положеніе союзныхъ флотовъ. Изъ двухъ независимыхъ другъ отъ друга фронтовъ, западнаго и восточнаго, образовался бы, благодаря легкости переброскъ и связи единый фронтъ» (ст. лейт. Шильдкнехтъ, «Морск. Собрн.», № 2).

Надо думать что также на этотъ вопросъ смотрѣло и наше высшее командованіе. Но неожиданное появленіе «Гебена», съ одной стороны, съ другой — отсутствіе свободныхъ войскъ, сдѣлали то, что, не стрицая въ принципѣ цѣлесообразности такой операціи и готовясь къ ней, командованіе фронтомъ молчаливо признало ее невыполнимой и мысленно поставило на ней крестъ. Только съ назначеніемъ адмирала Колчака, планъ занятія проливовъ снова становится руководящимъ на Черноморскомъ театрѣ войны. Адмиралъ Колчакъ не на бумагѣ, а въ глубинѣ души своей, со свойственной ему настойчивостью, послѣдовательностью и талантомъ, поставилъ себѣ эту задачу и потому-то, какъ сказалъ адмиралъ Смирновъ «не будь революціи, онъ водрузилъ бы Русскій флагъ на стѣнахъ Царьграда».

Съ перваго же дня войны флотъ готовился къ дессанту у Босфора. Всѣ коммерческіе пароходы были мобилизованы и поступили въ распоряженіе командующаго флотомъ. Перевозка грузовъ, необходимыхъ для населенія и арміи совершались этими пароходами, составившими транспортную фло-

тилію въ 120 пароходовъ. Ихъ приспособили для перевозки и высадки войскъ, лошадей, обоза, разбили на отряды, укомплектовали военной командой, вооружили и они были готовы въ любой моментъ погрузить одновременно около 100.000 человѣкъ.

Весной 1915 года, по иниціативѣ Англіи, союзники приступили къ Дарданелльской операціи. (Англія готовилась къ ней не только безъ согласія и вѣдома Россіи, но въ строжайшемъ секретѣ отъ насъ. Послѣ энергичнаго протеста Россіи, 4 марта 1915 г., было подписано соглашеніе неискреннее со стороны Англіи, о предоставленіи Россіи, по заключеніи мира, проливовъ и мы были оффиціально приглашены участвовать въ экспедиціи). Союзники начали бомбардировку Дарданелльскихъ укрѣпленій въ февралѣ мѣсяцѣ и просили нашъ флотъ бомбардировать Босфоръ. Ставка поддерживала просьбу союзниковъ, ожидая отъ флота энергичныхъ дѣйствій, и въ Одессу прибыло 36.000 войскъ для десанта. Самостоятельную операцію противъ Босфора, до усиленія флота дреднаутами, и не въ зависимости отъ количества войскъ, предназначенныхъ для десанта, по справедливости, надо считать невыполнимой. Но отвѣчая на просьбу союзниковъ, флотъ могъ бы энергично бомбардировать Босфоръ, симулировать подготовку къ десанту, если не самый десантъ, и тѣмъ оттянуть значительныя силы отъ Дарданеллъ. На самомъ дѣлѣ флотъ только 2 раза вяло бомбардировалъ Босфоръ, 15 марта и 13 апрѣля и одинъ разъ Зунгулдакъ (0) 18 марта. Въ третій разъ флотъ подошелъ къ Босфору 27 апрѣля, но встрѣтилъ «Гебена», съ которымъ произошелъ нерѣшительный бой. Никакихъ попытокъ произвести или симулировать десантъ сдѣлано не было. Турки воспользовались нашей нерѣшительностью и перевезли въ Дарданеллы съ босфорскихъ укрѣпленій не только войска, но и всѣ снаряды. Взятіе же Дарданеллъ, какъ выяснилось теперь, висѣло буквально на волоскѣ. Заранѣе затаивъ внутри себя убѣжденіе въ невыполнимости операціи, не вѣря въ свои силы, мы своими руками подготовляемъ себѣ неуспѣхъ или пораженіе. Въ оправданіе нашего командованія надо сказать, что не только Черноморскій флотъ не имѣлъ связи съ союзниками во время операціи, но и самъ планъ союзниковъ не былъ намъ заранѣе сообщенъ и точно извѣстенъ.

Вся отвѣтственность за неудачу Дарданелльской экспедиціи, падаетъ на союзниковъ. Въ особенности надо отмѣтить коварную роль Англіи, стремившуюся захватить проливы безъ насъ и благодаря этому сохранить ихъ за собой, или сдѣлать нейтральными. Сговорись она съ Россіей, дождись вступленія въ строй нашихъ дреднаутовъ, несомнѣнно турки не выдержали бы внезапной атаки съ двухъ сторонъ, и Проливы были бы взяты. Черноморскій же флотъ исполнилъ бы свою историческую задачу.

***

Лѣтомъ 1915 г. нашъ флотъ усилился дредноутомъ «Императрица Марія», а немного позже и дредноутомъ «Императрица Екатерина II». Но положеніе не измѣнилось, ибо мы владѣли моремъ и раньше, операціи же противъ Босфора, изъ-за тяжелаго положенія на фронтѣ, отсутствія свободныхъ войскъ и неудачи союзниковъ въ Дарданеллахъ откладывались на неопредѣленное будущее. Съ осени 1915 года германскія лодки начали крейсировать вдоль нашихъ береговъ и топить наши транспорта, совершавшія столь необходимыя для населенія и арміи перевозки. Наше владычество надъ моремъ поколебалось. Мы по прежнему не допускали непріятеля пользоваться моремъ для своихъ перевозокъ, но и непріятель сильно затруднялъ наши перевозки и, главное топилъ наши транспорта, которыхъ замѣнить мы не могли. Несмотря на введеніе всевозможныхъ мѣръ по охранѣ транспортовъ, подводныя лодки съ каждымъ днемъ наносили намъ все большій уронъ. Малое число миноносцевъ, занятыхъ блокадой непріятельскихъ береговъ, не позволяло намъ выдѣлить надежную охрану, всѣ же другія мѣры оказывались мало дѣйствительными.

Вступленіе въ войну Болгаріи не измѣнило положенія, болгары не имѣли флота, только Варна явилась новой базой для германскихъ подводныхъ лодокъ.

Продвиженіе нашей арміи на Кавказскомъ фронтѣ, гдѣ мы заняли не малую часть Анатоліи и подходили къ Трапезунду, требовало все большаго числа кораблей, для поддержки фланга арміи, обстрѣла непріятельскихъ позицій съ моря крупной артиллеріей, преслѣдованія отступающихъ войскъ и т. д. Въ мартѣ 1916 года была совершена крупная операція по перевозкѣ пластунскаго корпуса (40.000 человѣкъ) изъ Новороссійска подъ Трапезундъ, почти въ тылъ непріятелю. Операція эта закончилась безъ малѣйшихъ потерь и явилась, помимо своего существеннаго значенія, цѣннымъ опытомъ для будущаго десанта у Босфора.

Значеніе морского транспорта все возрастало, по мѣрѣ того какъ наши войска продвигались вглубь непріятельской территоріи. Связь съ закавказьемъ поддерживалась почти исключительно моремъ.

Съ другой стороны, желѣзныя дороги юга Россіи были забиты и перевозки зерна изъ Новороссійска и Скадовска, угля изъ Маріуполя, нефти изъ Батума и прочихъ предметовъ, необходимыхъ для жизни всей страны, все больше падали на морской транспортъ.

Усиленіе перевозокъ моремъ и увеличеніе германскихъ лодокъ шли параллельно и все чаще гибли наши транспорты у береговъ Кавказа, Лазистана, въ Одесскомъ заливѣ. Къ іюню 1916 г. мы потеряли 30 большихъ транспортовъ приморскаго фронта, что составляло 25% нашей транспортной флотиліи, въ то время какъ намъ не удалось потопить ни одной непріятельской лодки.

***

Въ это время въ Севастополь прибылъ новый командующій флотомъ — адмиралъ Колчакъ. Ставка энергично настаивала на усиленіи борьбы съ германскими лодками и сохраненіи транспортовъ, столь необходимыхъ намъ и для перевозокъ и для опера-

Линейный корабль
«СВ. ЕВСТАФІЙ»

ціи противъ Босфора. Значеніе Черноморскаго флота выходило далеко за рамки мѣстнаго театра войны и командованіе имъ было поручено наиболѣе талантливому и энергичному адмиралу.

Отъ пассивныхъ мѣръ по охранѣ нашихъ кораблей отъ подводныхъ лодокъ, адмиралъ Колчакъ перешелъ въ наступленіе, поставивъ себѣ задачей уничтоженіе непріятельскихъ лодокъ, а не оборону отъ нихъ. Немедленно по своемъ пріѣздѣ въ Севастополь онъ приступилъ къ выполненію своего плана, заключавшагося въ закупоркѣ Босфора и Варны минными заграждениями. Чтобы заграждения эти являлись дѣйствительно непроходимыми для непріятеля, ихъ надо было ставить на фарватерѣ, вплотную къ выходу изъ базъ, непосредственно подъ дулами береговыхъ батарей. Постановка минъ производилась въ темныя ночи, но это не избавляло наши корабли отъ опасности быть потопленными береговыми орудіями, или взлетѣть на непріятельской или своей собственной минахъ *). Заграждения ставились вплотную другъ къ другу, а впослѣдствіи и перекрывались, для чего были приспособлены суда съ небольшой осадкой.

Начиная съ іюня мѣсяца и до отъѣзда адмирала Колчака, въ іюнѣ 1917 г., мы не переставали держать дверь въ Черное море наглухо запертой, безпрестанно возобновляя наши заграждения, которыя непріятель безуспѣшно старался вытралить. Искусныя и смѣлыя дѣйствія адмирала Колчака почти сразу же принесли ожидаемыя результаты. Непріятельскимъ лодкамъ все рѣже удавалось прорваться въ Черное море, нѣсколько изъ нихъ погибли на нашихъ минахъ, послѣ первыхъ же постановокъ. Изъ расшифрованныхъ радіо турокъ мы узнавали о гибели лодокъ и о протраленныхъ непріятелемъ фарватерахъ, которые немедленно засыпались минами. Уже въ декабрѣ 1916 г. нѣмцы должны были сдаться, потерявъ на нашихъ минахъ у Босфора и Варны 6 лодокъ изъ 8-ми, находившихся въ Константинополѣ. Уцѣлѣвшія лодки были направлены для подводной блокады въ Эгейское море и съ этого момента ни одна лодка, ни «Гебенъ», ни «Бреслау», ни другіе корабли не выходили въ Черное море. Тогда это рѣшеніе германскаго командованія намъ не было извѣстно. Мы знали только о гибели непріятельскихъ лодокъ, да то, что, несмотря на интенсивнѣйшее плаваніе нашихъ транспортовъ, только одинъ изъ нихъ былъ потопленъ подводной лодкой, и то вскорѣ послѣ назначенія адмирала Колчака въ Черное море. Это была единственная потеря нашего флота за всѣ 11 мѣсяцевъ командованія адмираломъ Колчакомъ. Владычество надъ Чернымъ моремъ было абсолютнымъ.

Въ то же время адмиралъ Колчакъ готовился къ десанту у Босфора. Приготовленіе транспортной флотиліи, разработка тактическихъ наставленій для высадки, службы связи и т. д., шли параллельно съ изученіемъ укрѣпленій Босфора и его окрестностей при содѣйствіи морской авіаціи.

Въ октябрѣ 1916 года на Севастопольскомъ рейдѣ, отъ самовозгоранія пороха, взорвался и затонулъ дредноутъ «Императрица Марія». Но на смѣну ему вскорѣ ожидался «Императоръ Александръ III» («Генералъ Алексѣевъ»).

Въ концѣ 1916 г. адм. Колчакъ получилъ директиву отъ Ставки, относительно десанта у Босфора. Десантъ предполагалось произвести лѣтомъ 1917 года, когда въ результатѣ наступленія нашихъ армій по всему фронту, непріятельскія силы дрогнутъ. Планъ овладѣнія Босфоромъ предполагался слѣдующій. Неподалеку отъ пролива, въ мѣстѣ выбранномъ морскимъ командованіемъ, высаживались 3 армейскихъ дивизіи, и немного спустя еще 3 дивизіи, которыя при поддержкѣ артиллеріи флота, должны были захватить непріятельскіе форты. Флотъ вводился въ проливъ по мѣрѣ перехода фортовъ въ наши руки. Весной 1917 года въ Севастополь начали прибывать отборныя войска, предназначенныя для высадки....

*) Мины ставились порой въ 400 саж. отъ непріятельскихъ батарей.

Краткая справка о линейныхъ корабляхъ, носившихъ названіе „Цесаревичъ“

Ихъ въ Русскомъ флотѣ было два.

Первый трехдечный 120-орудійный корабль принадлежалъ къ послѣдней серіи парусныхъ линейныхъ кораблей, носившихъ названіе сыновей Императора Николая I. Онъ былъ спущенъ въ Николаевѣ въ 1853 году, но не успѣлъ принять участіе въ войнѣ 1854-1855 года, а послѣ нея во исполненіе Парижскаго трактата вмѣстѣ съ однотипнымъ «Вел. Кн. Михаиломъ» былъ разоруженъ, а экипажъ и снаряженіе отправлены въ Балтійское море. Однотипные «Парижъ», который долженъ былъ быть названъ «Вел. Кн. Николай» и «Вел. Кн. Константинъ» участвовали, какъ въ Синопскомъ бою, такъ и въ славной защитѣ Севастополя.

Вторымъ «Цесаревичемъ» былъ спущенный въ 1901 году въ Тулонѣ прославленный и популярный въ русскомъ флотѣ ветеранъ двухъ войнъ — японской и великой. Онъ строился въ тѣ дни, когда вся Россія съ возрастающей тревогой ждала Наслѣдника и потому его имя пріобрѣтало особенное значеніе. Французскія верфи съ особенной тщательностью строили этотъ корабль, думая получить заказъ и на всю серію въ 6 новыхъ броненосцевъ. Но всѣ пять братьевъ «Цесаревича» были построены на русскихъ верфяхъ. Изъ нихъ «Кн. Суворовъ», «Бородино» и «Александръ Ш» съ исключительнымъ мужествомъ погибли со всѣми своими командами въ Цусимскомъ бою, «Орелъ», весь избитый, лишившійся возможности продолжать бой, былъ захваченъ въ плѣнъ японцами, «Слава» прославилась въ великую войну защитой Рижскаго залива, гдѣ и погибла послѣ начала революціи.

Но наиболѣе славная боевая карьера была у «Цесаревича». Защита Портъ-Артура, страженіе японскихъ минныхъ атакъ, участіе въ морскомъ бою у Шантунга подъ флагомъ адмирала Витгефта, возвращеніе въ Балтійское море, вхожденіе въ составъ ядра возрождающагося флота, многочисленные походы заграницу съ гардемаринскимъ отрядомъ, спасеніе Мессинскаго населенія послѣ землетрясенія, великая война, блестящая защита Рижскаго залива, вѣрная ни на одинъ день не прерванная служба съ участіемъ въ двухъ войнахъ вплоть до большевицкой революціи —вотъ краткій и столь полный боевыми эпизодами послужной списокъ линейнаго корабля, носившаго съ честью 17 лѣтъ славное имя «Цесаревичъ».

Нельзя не отмѣтить, что многіе адмиралы и выдающіеся офицеры русскаго флота, начиная съ И. К. Григоровича (перваго командира), служили на этомъ образцовомъ кораблѣ или командовали имъ.

Т.

Адмиралъ Н. О. фонъ Эссенъ
Возстоздатель русскаго флота

МОРСКАЯ ХРОНИКА

Италія. — Официально сообщается, что въ этомъ году не будетъ заложено ни одного новаго военнаго корабля, зато большія суммы будутъ ассигнованы на августовскіе морскіе маневры. Въ 1933 году предполагается заложить одинъ линейный крейсеръ, данныя котораго еще неизвѣстны.

Перу. — Въ ночь на 7 мая на флотѣ вспыхнулъ коммунистическій мятежъ. Большевики, захвативъ крейсеры «Грау» и «Бологнеза» (по 3000 тоннъ) арестовали всѣхъ офицеровъ и пытались, высадившись на берегъ, захватить городъ и портъ Каллао. Окруженные сухопутнымъ гарнизономъ и атакованные аэропланами, мятежники сдались и до суда заключены на остр. Санъ Лоренцо у Лимы. Этотъ мятежъ долженъ былъ послужить началомъ коммунистическаго возстанія во всей странѣ, штабомъ котораго являлся университетъ.

Но революція нарушила всѣ планы, обманула всѣ надежды. Несмотря на разложеніе флота, адмиралъ Колчакъ удерживалъ въ своихъ рукахъ владычество на Черномъ морѣ и до послѣдняго момента не отступилъ ни на шагъ. Но наступило время, когда авторитетъ адмирала, его воля, любовь къ нему командъ оказались не въ силахъ бороться съ революціонной пропагандой. Онъ выбросилъ свое золотое оружіе за бортъ, на глазахъ матросовъ, которымъ не пожелалъ его сдать и покинулъ Севастополь (10 іюня, 1917 г.). Черноморскій флотъ пересталъ существовать, какъ вооруженная сила.

И. Стеблинъ-Каменскій.

Torpilleur allemand

ИТОГИ

Въ предшествующихъ статьяхъ ст. лейт. Зернинъ и лейт. Стеблинъ-Каменскій дали общую и ясную картину дѣятельности въ Великую войну нашего флота на двухъ главныхъ морскихъ фронтахъ, Балтійскомъ и Черномъ моряхъ, освѣтили боевыя задачи, которыя были поставлены нашимъ еще не окрѣпшимъ послѣ японской войны эскадрамъ и описали, какъ онѣ справились съ этими задачами, охранивъ оба фланга нашихъ европейскихъ армій, защитивъ столицу съ ея государственнымъ и экономическимъ центромъ, оказавъ рѣшительную поддержку побѣдоносной Кавказской арміи, поддерживая особенно нужную во время войны связь по Азовскому и Черному морямъ, нанеся блокадой и активными дѣйствіями у непріятельскаго побережья (германскаго и турецкаго) тяжелый ущербъ противнику и готовясь къ 1917-1918 годамъ, когда должны были войти въ строй новые корабли, начать рѣшительныя наступательныя операціи и противъ германскихъ базъ, и противъ проливовъ для нанесенія сокрушительнаго удара центральнымъ державамъ и для завершенія вѣковыхъ стремленій религіозныхъ, политическихъ и экономическихъ присоединеніемъ Царьграда къ Россійской Имперіи. Но Балтійскій и Черноморскій флоты, — дѣтища Великаго Петра и Великой Екатерины, не смогли, и не по своей винѣ, завершить поставленныхъ имъ вѣковыхъ задачъ. Революція, уничтоживъ флотъ вмѣстѣ съ Россіей, надолго отложила завѣтныя мечты тогда, когда, наконецъ, онѣ оказались почти осуществленными.

Это не мѣшаетъ, однако, тому, чтобы мы признали и оцѣнили дѣятельность флота, который самоотверженно, также какъ и армія, несъ боевую страду для величія и славы нашей родины и для защиты ея предѣловъ и, несмотря на свою слабость, достигъ блестящихъ результатовъ, понеся потери, значительно меньшія, чѣмъ тѣ, которыя онъ нанесъ своимъ противникамъ, къ тому же по русскимъ традиціямъ сражаясь честно, благородно и не прибѣгая, какъ германцы, къ мѣрамъ въ родѣ обстрѣла незащищенныхъ городовъ или потопленія госпитальныхъ судовъ.

До революціи въ Балтійскомъ морѣ мы потеряли: 1 броненосный крейсеръ, 2 канонерскія лодки, 5 миноносцевъ, 2 заградителя и 4 подводныхъ лодки (изъ нихъ 2 англійскія), Нѣмцы: 2 броненосныхъ крейсера, 6 крейсеровъ, около 20 миноносцевъ, 1 заградитель и 3 подводныхъ лодки. Въ Черномъ морѣ мы пстеряли: 2 миноносца, 1 каннонерскую лодку (вновь поднятую), 1 подводную лодку и 1 заградитель *). Германцы, турки и болгары потеряли: 1 крейсеръ (нами захваченный), 4 миноносца, 5 канонерскихъ лодокъ и 5 подводныхъ лодокъ. Цѣлый рядъ другихъ непріятельскихъ судовъ получили на нашихъ минахъ болѣе или менѣе тяжелыя поврежденія.

*) Кромѣ того, въ Севастополѣ отъ несчастнаго случая взорвался дреднсутъ «Императрица Марія».

Адмиралъ Колчакъ

Въ «Часовомъ», преимущественно въ статьяхъ кап. 1 р. Меркушева, былс уже достаточно ясно указано, какъ хорошо подготовлялся нашъ флотъ къ войнѣ и какихъ блестящихъ результатовъ онъ достигъ и по артиллерійскому, и по минному дѣлу, и по другимъ отраслямъ своей сложной организаціи. Свои успѣхи онъ вполнѣ заслужилъ. Громадныя перспективы открывались передъ нимъ и въ будущемъ. Послѣ войны онъ долженъ былъ и количественно и качественно занять одно изъ первыхъ мѣстъ въ мірѣ, а подводный флотъ стоялъ бы на первомъ мѣстѣ.

Чтобы завершить картину участія флота въ Великой войнѣ, необходимо еще хоть нѣсколькими словами упомянуть о Сибирской флотиліи, Дарданеллахъ и Бѣломъ морѣ. Тамъ тоже сражались моряки подъ Андреевскимъ флагомъ.

Крейсеры «Аскольдъ» и «Жемчугъ» прежде всего вмѣстѣ съ англійскими, французскими и японскими морскими силами приняли участіе въ преслѣдованіи германскихъ корсаровъ и охранѣ войскъ, перебрасываемыхъ въ Европу изъ Австраліи, Новой Зеландіи и Индіи. Во время этихъ операцій «Жемчугъ» былъ удачной и несжиданной атакой въ англійскомъ порту потопленъ «Эмденомъ». Затѣмъ «Аскольдъ» входилъ въ составъ французской эскадры, охраняющей Красное море и Сирійское побережье, и также входилъ въ составъ союзныхъ морскихъ силъ, оперирующихъ у Дарданеллъ, гдѣ онъ несъ связь съ Черноморскимъ флотомъ и неодонократно отличался своей отличной стрѣльбой и смѣлой высадкой дессанта.

Въ это время было рѣшено для защиты въ европейскихъ водахъ русскихъ интересовъ и, главнымъ образомъ, для операцій у Мурманскаго побережья и въ Бѣломъ морѣ, гдѣ часто появлялись германскіе вспомогательные крейсеры и подводныя лодки образовать собый отрядъ судовъ. Сначала предполагалось для этой цѣли купить нѣсколько быстроходныхъ южно-американскихъ крейсеровъ, но Германія дипломатическимъ путемъ воспрепятствовала этой покупкѣ. Тогда нами были пріобрѣтены захваченные въ 1905 году Японіей наши ста-

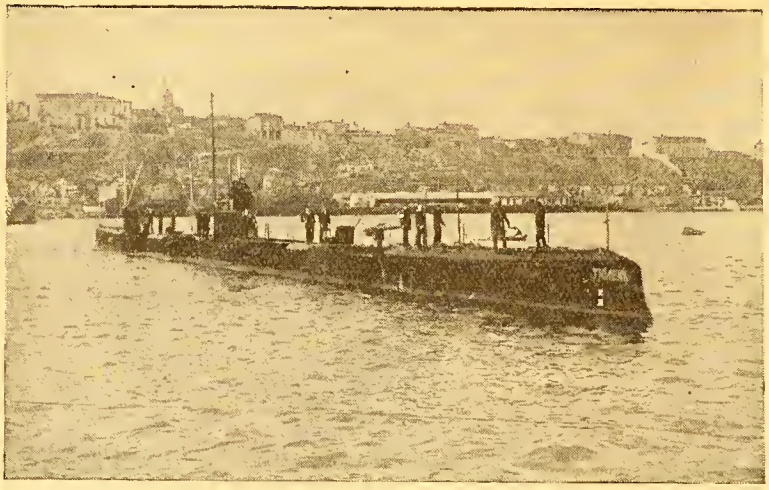

Подводная лодка
«ТЮЛЕНЬ»

рые корабли-броненосцы «Пересвѣтъ» и «Чесма» (бывш. «Полтава») и крейсеръ «Варягъ». Вмѣстѣ съ «Аскольдомъ», нѣсколькими миноносцами, обошедшими вскругъ свѣта изъ Владивостока въ Архангельскъ, вооруженными яхтами, ледоколами и мелкими судами, они подъ командой адмирала Бестужева-Рюмина и составили нашу новую Сѣверную флотилію. Ей досталась серьезная работа по борьбѣ съ германскими подводными лодками. Еще въ пути у Суэцкаго канала на минѣ взорвался со значительной частью своего экипажа «Пересвѣтъ». Но были и успѣхи. Транспорты съ вооруженьемъ и снаряженіемъ подъ охраной нашихъ и англійскихъ судовъ благополучно доставляли свой цѣнный грузъ, а миноносцу «Грозовой» удалось смѣлой атакой потопить германскую подводную лодку «У.56». Другая лодка «У.28» взорвалась сама вмѣстѣ съ атакованнымъ ею транспортомъ.

Революція совершенно уничтожила и эту часть нашей морской силы.

Совершенно невозможно, даже вкратцѣ описавъ дѣйствія нашего военнаго флота въ Великую войну, не упомянуть о блестящей самоотверженной дѣятельности нашего торговаго флота, безъ отказа исполнявшаго всѣ возложенныя на него трудныя и отвѣтственныя операціи по разнымъ перевозкамъ и обслуживанію флота, и понесшаго еще, пожалуй, большія потери, чѣмъ военный флотъ.

Флоту посчастливилось въ Великую войну имѣть настоящихъ морскихъ вождей. И на первомъ мѣстѣ приходится поставить въ Бозѣ почивающаго Государя Императора Николая II. Безъ него, нельзя этого не признать, флотъ не воскресъ бы послѣ катастрофы Русско-Японской войны. Но если флотъ не только воскресъ, а въ такой поразительно короткій срокъ смогъ выполнить громадной важности стратегическія задачи, то этимъ онъ обязанъ незабвенному адмиралу Эссену, создавшему по традиціи адм. Макарова новую школу русскихъ знающихъ и активныхъ моряковъ. Имя этого адмирала никогда не будетъ забыто русскимъ флотомъ. Съ именемъ его любимаго сотрудника и ученика адм. Колчака не только исторія свяжетъ традиціонное стремленіе флота къ Царьграду, но и тяжелое невознаградимыми потерями участіе Русскаго флота въ борьбѣ съ международными насильниками за Честь Великой Россіи. Андреевскій флагъ перевитъ съ Національнымъ всюду и при всѣхъ обстоятельствахъ, когда нужно было сражаться и умирать за Родину.

Эти традиціи Рускаго флота, завѣщанныя намъ оставшимися до мученической смерти на своихъ постахъ любящимъ его отцомъ Императоромъ Николаемъ II, Шефомъ Морского корпуса юнымъ Цесаревичемъ Алексѣемъ, адмираломъ Эссеномъ, Колчакомъ, Непенинымъ, Вирепомъ, Бутаковымъ, Небольсинымъ, Развозовымъ, Бахаревымъ, Львовымъ, кап. 2 р. Черкасовымъ на «Сивучѣ» и столькими убитыми въ дѣлахъ противъ непріятеля и павшими отъ руки революціонныхъ убійцъ моряками, — эти традиціи сохранились и въ Гражданскую войну, и въ Зарубежьи. Ихъ свято хранитъ Военно-Морской Союзъ, объединившій тѣхъ многочисленныхъ моряковъ, которые до побѣды, какихъ бы то жертвъ еще не стоило, не прекратятъ борьбу со злѣйшими врагами Родины.

Сергѣй Терещенко.

МОРСКАЯ ХРОНИКА

Югославія. — Родственный намъ югославянскій флотъ въ ближайшее время усилится новой боевой единицей эск. миноносцемъ «Дубровникъ», построеннымъ въ Англіи и приступившимъ къ своимъ испытаніямъ. Его водоизмѣщеніе 1880 тоннъ, скорость хода 37 узловъ при силѣ машины въ 42000 л. ш. Вооруженіе 4-5,5" орудій и 6 мин. аппаратовъ.

Грецiя. — Въ Генуѣ спущенъ шестой миноносецъ въ 1450 тоннъ, 40 узловъ, 4-4,7" и 6 мин. ап., получившій названіе «Псара».

Норвегія. — Городское самоуправленіе въ Осло рѣшило бороться съ кризисомъ квартиръ, купивъ за 500.000 кронъ старый англійскій трансатлантикъ «Карманія» и обративъ его въ гостинницу на 600 кабинокъ для нуждающихся студентовъ.

Нерасторжимый союзъ?...

(Германо-совѣтское военное сотрудничество)

Въ связи съ несжиданнымъ образованіемъ новаго германскаго правительства неожиданнаго состава, въ связи съ роспускомъ рейхстага и невыясненной позиціей гитлеровцевъ, въ политическихъ кругахъ вновь поднимается вопросъ о дальнѣйшей судьбѣ германо - совѣтскаго сотрудничества, начало которому было положено въ Рапалло и положенія котораго были развиты и укрѣплены въ германо-совѣтскомъ договорѣ, подписанномъ въ январѣ 1924 года.

Какъ можно предвидѣть и предугадать дальнѣйшій путь Германіи въ этомъ направленіи, когда въ составъ новаго правительства (о долговѣчности котораго существуютъ самые противоположныя мнѣнія) мирно уживаются фонъ Папенъ, проявившій столько симпатіи къ сближенію съ Франціей и генералъ Шлейхеръ, пламенный приверженецъ сотрудничества съ Совѣтами?

Но, не вдаваясь въ отгадыванія будущаго, лучше освѣжить въ своей памяти основныя условія германо - совѣтскаго военнаго договора для того, чтобы яснѣе себѣ представить возможно ли для Германіи **физически** и **реально** оторвать штабъ Рейхсвера отъ Красной Арміи ,съ которой германская военная мощь такъ тѣсно сплела себя и связала въ теченіи послѣдняго десятилѣтія.

Въ газетѣ «Л-Эклэреръ де Нисе э дю Сюдъ-Эстъ» г. Пслоніюсъ передаетъ сущность своей бесѣды съ А. Гулевичемъ, напоминающимъ въ главныхъ чертахъ положенія германо - совѣтскаго военаго договора и германо - совѣтскаго сотрудничества, вытекавшаго изъ этого дсговора.

По Рапальскому договору между Рейхсвермъ и красной арміей была установлена **тѣсная связь.**

Германія получала **право производства на совѣтской территоріи** газовъ, всенныхъ аэропланов, подводныхъ лодокъ и вообще всего того, что было ей запрещено по Версальскому договору.

Для этого СССР — обязался доставлять сырье и строить необходимыя фабрики, а Гермнаія — поставлять офицеровъ - спеціалистовъ, инженеровъ, техниковъ и машины, каквыя въ свою очередь должны были обслуживать и красную армію.

Рапальскій договоръ былъ значительно расширенъ договоромъ 1924 г., принявшимъ характеръ уже подлиннаго военнаго наступательно-обсрони - тельнаго союза. Вотъ наиболѣе существенные пункты этого договора:

Германія обязуется въ случаѣ конфликта СССР съ третьей державой **препятствовать всѣми средствами проходу войскъ этой державы черезъ германскую территорію.**

СССР обязуется **въ случаѣ германо - польскаго столкновенія содѣйствовать Германіи всѣми средствами и не признавать восточныхъ границъ Польши.**

Въ случаѣ, **когда флотъ, враждебный СССР захочетъ пройти въ Балтику черезъ Кильскій каналъ — Германія обязуется этому воспрепятствовать** всѣми самыми крайними средствами.

Рейхсверъ и Совѣтскій генштабъ **обмѣниваются своими стратегическими планами, касающимися войны въ восточной Европѣ. СССР воздѣйствуетъ на Литву,** направляя ее активность противъ нѣмцевъ. населяющихъ Мемель.

Въ развитіе основного договора должны были быть подписаны детализированныя соглашенія. касающіяся формъ техническаго сотрудничества.

Обращаетъ вниманіе одинъ пунктъ договора, носящій отрицательный характеръ, а именно:

Германіей было, подчеркнуто, что въ случаѣ совѣтско - финляндскаго конфликта, Германія не оказываетъ никакой помощи арміи Совѣтовъ.

По допольнительнымъ соглашеніямъ Германія обязалась:

Построить въ Россіи 10 авіаціонныхъ, 5 газо - выхъ заводовъ и докъ для постройки подводныхъ

Военно-Морской Союзъ

Распоряженія Предсѣдателя Военно-Морского Союза

За № 90. Зачисляются членами Военно-Морского Союза, согласно поданныхъ рапортовъ:

1) К. К. Инж. Шт. Кап. Смирновъ (Бѣлградская группа).

2) Ох. Флота Л. Ваховичъ (7-ая группа).

ПЕРЕВОДЪ

За № 91. Переводится изъ Суданской группы въ Алжирскую группу:

Охотникъ Флота А. Развезовъ.

Подписалъ: Вице-Адмиралъ **Кедровъ.**

Съ подлиннымъ вѣрно: Лейтенантъ **Галанинъ.**

НОВАЯ КНИГА

Histoire de la Marine russe

par N. Monasterev et S. Terestchenko

Edition Payot Prix: 30 francs.

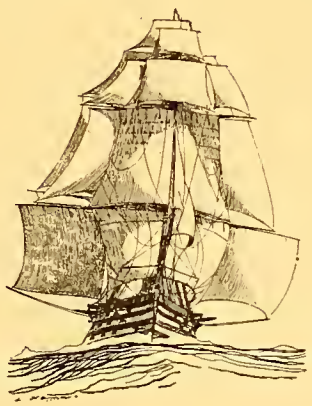

(Payot. Paris).

«БРЫЗГИ МОРЯ»

новая книга кап. 2 р. **Апрѣлева.**

вышла въ Прагѣ въ изд. «Морского Журнала»

Цѣна 10 франковъ

лодокъ (въ Тамбовѣ, Липецкѣ, Москвѣ Нижнемъ-Новгородѣ, Оренбургѣ и Николаевнѣ).

Сотрудничество Германіи въ этомъ направленіи должно было довести воздушныя силы совѣтовъ до 2.200 германскихъ пилотовъ и инструкторовъ были отправлены въ СССР, 300 инженеровъ и техниковъ явились въ Николаевъ для постройки подводныхъ лодокъ. 1.300 инженеровъ, техниковъ, контрометровъ и рабочихъ спеціалистовъ - нѣмцевъ было направлены въ Россію для производства боевыхъ газовъ и были построены слѣдующіе химическіе заводы: Бобрикскій комбинатъ, Заводъ № 34 въ Москвѣ и Заводъ Осавіахима въ Петербургѣ. Всѣ важнѣйшія нѣмецкія изобрѣтенія въ этой области были предоставлены въ распоряженіе этихъ заводовъ и въ настоящее время можно полагать, что въ отношеніи авіаціи и боевой химіи СССР подготовленъ прекрасно.

Высшіе чины германскаго генеральнаго штаба (техн. бюро Рейхсвера) находились и находятся въ тѣсномъ сотрудничествѣ съ ген. штабомъ Кр. Арміи начиная стъ генерала фонъ Зекта и кончая Гаммерштейномъ и Шлейхеромъ, вліяніемъ которыхъ былъ устраненъ генералъ Гайе (Heye), сдѣлавшій попытку порвать сотрудничество Рейсхвера съ Красной Арміей.

Сотрудничество стало еще тѣснѣе. На всѣхъ маневрахъ Рейсхвера присутствовали офицеры совѣтскаго генеральнаго штаба, а въ 1929 г. было подписано и еще одно дополнительное соглашеніе объ обмѣнѣ секретной военной іформаціей, т. е. проще говоря о совмѣстомъ веденіи развѣдывательной и шпіонской работы.

Въ то же время Техническое бюро Рейхсвера (замѣняющее, какъ извѣстно, генеральный штабъ, запрещенный по Версальскому договору) проводило вербовку германскихъ офицеровъ для Красной арміи. Эти офицеры, авіаторы, боевые химики и пр., не могущіе по Версальскому договору заниматься своей спеціальностью у себя на родинѣ — вычеркивались изъ списковъ Рейхсвера, вступали въ кадры Красной арміи, надѣвали ея форму и продвигались по службѣ, достигали высшихъ должностей, совершенствуясь въ своей спеціальности. Въ 1927 г. генералъ Бауэръ, а въ 1929 г. ген. Гаммерштейнъ непосредственно бесѣдовали со Сталинымъ. Вся тайная работа кремлевской военной партіи проходитъ въ тѣсномъ сотрудничествѣ съ германскими спеціалистами, одѣтыми въ красноармейскіе мундиры...

Сдѣлавъ этотъ краткій обзоръ германо - совѣтскаго сотрудничества, нельзя не придти къ заключенію, что каксе бы новое правительство не пришло къ власти въ Германіи, **оно врядъ ли сможетъ безболѣзненно «оторвать» германскій рейхсверъ отъ красной арміи,** съ которой онъ успѣлъ такъ органически и тѣсно сростись.

Евгеній Тарусскій.

Новый романъ Евгенія Тарусскаго

„Дорогой дальнею“

(«Плѣнное знамя»).

Выйдетъ изъ печати лѣтомъ 1932 г. Цѣна 25 фр.

ОТЪ КОНТОРЫ

Контора журнала доводитъ до свѣдѣнія г. г. подписчиковъ о томъ, что № 73 «Часовой» распроданъ полностью, почему и не можетъ быть посланъ новымъ подписчикамъ.

ВЪ ДНИ БОРЬБЫ...

Генералы Врангель, Кутеповъ и Кусонскій среди чиновъ конвоя Главнокомандующаго

Военный отдѣлъ

Женевскія дебри и жизнь

Полковникъ Н. П. ИВАНОВЪ.

Истекло уже три съ лишнимъ мѣсяца — какъ засѣдаетъ Женевская Конференція, состоящая изъ полуторы тысячъ делегатовъ и свыше тысячи секретарей и экспертовъ отъ 60 государствъ міра...

Три мѣсяца — какъ насторожившійся и напряженно прислушивающійся къ Женевѣ свѣтъ — буквально не слышитъ ни одного свѣтлаго, бодрящаго слова, ни одного отзвука о сколько-нибудь возможномъ, пріемлемомъ, **живомъ и практическомъ планѣ конкретнаго разоруженія.**

Какъ извѣстно, въ теченіе первыхъ двухъ недѣль (до середины февраля) — непрерывный и ничѣмъ неудержимый потокъ, «вступительныхъ рѣчей» главъ делегацій различныхъ странъ — приводитъ Конференцію къ полному расколу: величественное по замыслу Женевское зданіе даетъ зловѣщую трещину сверху до низу. Сразу же образовываются два противоположныхъ блока государствъ: **Германія** и за ней: Италія, СССР, Англія, С. Ш. Америки, Швеція, Данія и Венгрія — съ одной стороны и съ другой — **Франція** и за ней: Японія, Польша, Румынія, Бельгія, Югославія и Чехословакія. Первая группа державъ основой всей дальнѣйшей работы Конференціи выдвигаетъ тезисъ: **«разоруженіе должно гарантировать собою безопасность»;** вторая группа, наоборотъ, отправнымъ своимъ тезисомъ выдвигаетъ: **«сначала — гарантіи безопасности, затѣмъ — разоруженіе».** И почтеннѣйшее Женевское собраніе, этотъ всесвѣтный мирный ареопагъ, — какъ сказочный богатырь, — не можетъ выбраться изъ глухихъ дебрей заколдованнаго лѣса своихъ разногласій и словопреній. И направилъ онъ коня своего прямо — къ **разоруженію качественному.** На это блужданіе и словесные турниры уходитъ около двухъ мѣсяцевъ драгоцѣннаго времени, и только 12 апрѣля Конференція рѣшительно сворачиваетъ на новый путь.

Въ этотъ день, послѣ бѣлыми нитками сшитой и фальшиво прозвучавшей рѣчи Финкельштейна - Валлаха - Литвинова въ защиту количественнаго разоруженія, и послѣ немедленной суровой отповѣди Андрэ Тардье, Конференція явно вступаетъ на путь — «качественнаго сокращенія вооруженій». Въ теченіее нѣсколькихъ дней, одинъ за однимъ, вносятся проэкты, разоруженія качественнаго»: американскій, итальянскій, англійскій, германскій; всѣ они должны конкурировать съ подобнымъ же проэктомъ Франціи, который былъ оглашенъ главой французской делегаціи еще при открытіи конференціи.

Страстныя пренія на общихъ засѣданіяхъ конференціи сводятся, по существу, опять къ первоначальной принципіальной основѣ: слѣдуетъ ли **просто** ограничить, или совершенно запретить наиболѣе разрушительные виды оружія (Германія, Италія, Англія и Соед. Штаты Америки), или же подобное запрещеніе должно быть **обязательно компенсировано** извѣстными политическими гарантіями и увеличеніемъ безопасности при помощи созданія международной силы, предоставленной въ полное распоряженіе Лиги Націй, для возможности примѣненія санкцій (Франція). Глухая борьба противъ изолированной, но и въ одиночествѣ всемъ сильной и опасной Франціи, облеченная въ тогу дипломатическаго приличія, — возобновляется съ новой силой, и до сихъ поръ не видно пріемлемаго компромисса, который бы могъ примирить обѣ стороны. Въ этомъ отношеніи Женевскую Конференцію «мира», можно назвать скрытымъ продолженіемъ незаконченой Великой войны, **непрекращающимся поединкомъ между Версалемъ и назрѣвающимъ реваншемъ:** германскіе и французскіе интересы столкнулись здѣсь остро, какъ никогда.

18 апрѣля глава германской делегаціи, Надольный, энергично требуетъ сокращенія вооруженій до возможно низкаго (германскаго) уровня, въ кратчайшій срокъ, и подчеркиваетъ, что Германія уже свела свою армію до 1/8, а флотъ до 1/10 довоеннаго размѣра. Не видя возможности примирить «главныхъ» и выработать общую пріемлемую формулу, — Конференція избираетъ «обходный путь». Взявъ за исходную базу 8-й пунктъ статута Лиги Націй (о періодическихъ сокращеніяхъ вооруженій), отъ имени 8 второстепенныхъ государствъ (Бельгіи, Испаніи, Даніи, Норвегіи, Эстоніи, Чехословакіи Уругвая и Швейцаріи) представитель Чехословакіи Фирингеръ вноситъ резолюцію — о постепенномъ сокращеніи вооруженій всѣми государствами послѣдовательными этапами, съ международнымъ контролемъ черезъ возможно короткіе сроки Къ резолюціи «малыхъ» постепенно, милостиво, присоединяются и «главныя» и 19 апрѣля — она принимается Конференціей единогласно. За ней немедлено слѣдуетъ резолюція «четырехъ делегацій» (Испаніи, Чехо-Словакіи, Швеціи и Норвегіи) о томъ, чтобы при послѣдовательныхъ сокращеніяхъ вооруженій были приняты во вниманіе «географическое положеніе и спеціальныя условія каждаго отдѣльнаго государства»; и эта, завѣдомо мертвая,

Ученіе Рейхсвера съ танковыми макетами

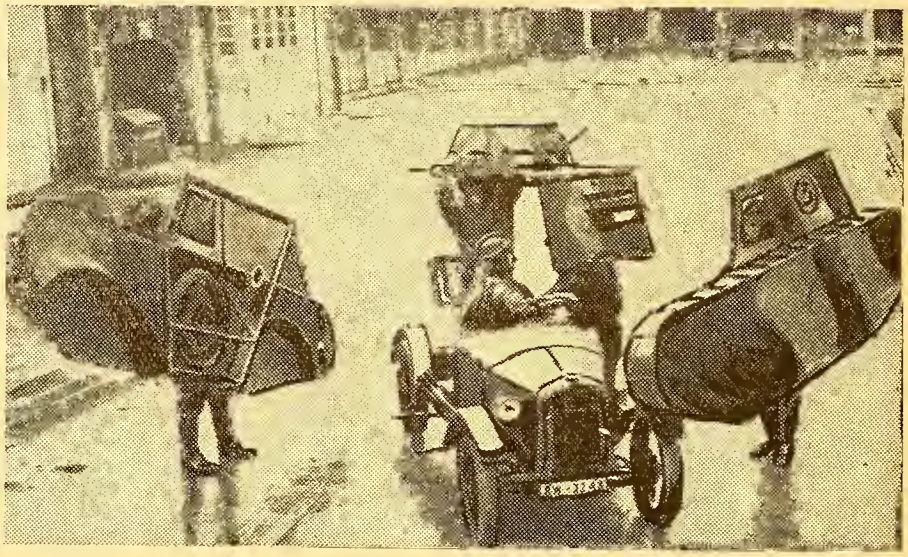

Въ германскій арміи каждая пѣхотная дивизія располагаетъ для обученія отрядомъ танковъ-макетовъ.

Поставленные на шасси легкаго автомобиля, эти машины и по внѣшнему виду и по большой проходимости приближаются къ легкимъ танкамъ (конечно, при условіи отсутствія противотанковыхъ прелятствій). На періодъ отрядныхъ ученій, танки эти придаются отрядамъ для изученія техники совмѣстныхъ дѣйствій пѣхоты съ танками. Это мѣропріятіе, проводимое въ относительно широкомъ масштабѣ, чрезвычайно способствуетъ дѣлу боевой подготовки германской арміи, лишенной, по условіямъ Версальскаго договора, права содержать какъ танки, такъ и военные летательные аппараты.

Не трудно, конечно, догадаться, кто же поставитъ Германіи, на случай войны, матеріальную часть для уже обученныхъ кадровъ танкистовъ; нѣмцы работаютъ въ СССР не только на большевиковъ но и на себя. (См. на стр. 15-ой «Нерасторжимый Союзъ?»).

резолюція принимается Конференціей единогласно. Бумажный комъ резолюцій, какъ снѣговой, катится подъ гору и все наростаетъ. На засѣданіяхъ Конференціи ежедневно происходитъ, по совѣтскому ходячему выраженію, неустанное теоретическое «пиленіе воздуха»; практически же ея работы безплодны, — Конференція лишь продолжаетъ «отбивать шагъ на мѣстѣ» и остается дѣтски безпомощной.

Это положеніе дѣлъ и «грызню большихъ» давно уже пристально и неодобрительно наблюдаетъ заокеанскій менторъ Европы. Хуверу, ввиду предстоящихъ вскорѣ президентскихъ выборовъ, во что бы то ни стало нужно добиться доведенія Женевской конференціи до благополучнаго конца и упрочненія мира въ Европѣ. И вотъ — начинается «главное дѣйствіе» Конференціи, ея патетическій моментъ: въ Женевѣ появляются Стимсонъ и Келлогъ, и, почти одновременно съ ними, — Брюннингъ, Макдональдъ и Тардье; кворумъ вершителей судебъ міра — на лицо, и это придаетъ Конференціи чрезвычайно внушительный импозантный видъ.

Цѣль пріѣзда заокеанскихъ гостей, — помимо сговора по Японо - Китайскимъ дѣламъ, — **подтолкнуть работы Конференціи,** примирить разногласія «главныхъ» и, путемъ намека на обѣщаніе пересмотра долговой Европейской проблемы, ускорить принятіе не теоретическихъ, а практическихъ рѣшеній по разоруженію. Какъ общая основа — выдвигается **англо - американскій проэктъ качественнаго разоруженія,** который всѣмъ своимъ авторитетомъ поддерживаютъ Германія и Италія, и суть котораго сводится къ запрещенію нѣкоторыхъ видовъ **сухопутныхъ** вооруженій, оставляя въ совершенной неприкосновенности **всѣ морскія** вооруженія, какъ уже въ достаточной мѣрѣ ограниченныя Вашингтонской конференціей, — проэктъ явно-пристрастный и однобокій.

21-го апрѣля, отъ лица Франціи, Поль Бонкуръ, въ твердой и рѣшительной формѣ критикуетъ и разбиваетъ проэктъ, внесенный Саймономъ и Гибсономъ. Онъ непреклонно остается на **первоначальной позиціи** и продолжаетъ отстаивать основную линію французскаго проэкта: нужны, прежде всего, дѣйствительныя гарантіи мира, нужна международная вооруженная сила при Лигѣ Націй, куда и должны быть переданы государствами наиболѣе мощныя средства авіаціи и другія сильнѣйшія категоріи «наступательныхъ» вооруженій современныхъ армій. Такъ какъ англо - американскій проэктъ поддерживался силами 16 делегацій — Франціи нужно немедленно создать свой «контръ - фронтъ», что и удается блестяще Тардье.

22 апрѣля, отъ лица 13 делегацій, Титулеско вноситъ проэктъ резолюціи, отстанвающій французское предложеніе: качественное разоруженіе при интернаціонализаціи нѣкоторыхъ видовъ оружія подъ контролемъ Лиги Націй. Казалось, что въ этотъ моментъ,

ГОРОДЕНКА

(Изъ личныхъ воспоминаній).

28 апрѣля 1915 г. (ст. ст.) около 9 час. утра 2-ой Заамурскій конный полкъ подходилъ къ перепра вѣ черезъ Днѣстръ.

Обстановка на участкѣ 33-го корпуса, куда была персброшена наша Сводная кавалерійская дивизія *) изъ коннаго корпуса графа Келлера, была таква:

2 дня тому назадъ батальонъ 4-го Заамурскаго пѣх. полка, неожиданно для противника, переправился ночью на понтонахъ на непріятельскую сторону, сбилъ передовыя части австрійцевъ и поддержанный вскорѣ остальными батальонами своего полка, началъ наступленіе въ направленіи на мѣстечко Чернолицы.

На разсвѣтѣ былъ наведенъ понтонный мостъ, по которому перешли на австрійскую сторону и остальные полки Заамурской пѣх. дивизіи.

Пѣхота стала развивать наступленіе, заняла мѣстечко Чернолицы и нѣсколько деревень и пройдя съ боемъ верстъ 10 дальше, продвинуться не могла, встрѣтивъ на этомъ рубежѣ энергичное сопротивленіе австрійцевъ. Чтобы поддержать пѣхоту, была двинута конница.

*) Уланы Его Величества, Гродненскіе гусары — 1-ая бриг., 1-й и 2-й Заамурскіе конные конные полки — 2-ая бригада.

***

Весна была въ полномъ разгарѣ. Днемъ на солнцѣ было уже жарко, но ночи были еще холодныя, а раннимъ утромъ даже морозило. Галиційскія деревни, такъ напоминавшія своими бѣлыми мазанными хатами нашу Малороссію, были окружены садами, гдѣ цвѣли уже вишня, черешня и слива и бѣло-розовыя пятна ихъ рѣзко выдѣлялись издали на общемъ фонѣ зелени садовъ. На перекресткѣ дорогъ, гдѣ шоссе спускается по ущелью внизъ къ рѣкѣ и откуда видна свѣтлая полоса Днѣстра, встрѣтились съ частями 12-й кав. дивизіи, впереди шли Бѣлгородскіе уланы, которые остановились, чтобы пропустить наши сотни.

Во главѣ полка ѣхалъ ихъ командиръ, полковникъ Тускій, мой старый старшій товарищъ по родному намъ Одесскому уланскому полку, съ которымъ я не видѣлся лѣтъ 12. Такъ какъ полкъ нашъ въ это время тоже остановился и спѣшился, я подошелъ поздороваться къ полковнику Тускому, мы сбнялись и едва успѣли обмѣняться нѣсколькими фразами, какъ сзади Бѣлогородцевъ послышалось по колоннѣ «поводъ вправо» смирно! г. г. офицеры!» По шоссе шелъ пѣшкомъ командовавшій 12 кавалерійской дивизіей генералъ баронъ Маннергеймъ. Стройный, моложавый генералъ, шелъ той походкой, слегка въ развалку, которой ходятъ всѣ старые кавалеристы; со стэкомъ въ рукѣ съ сигарою во рту, генералъ, казалось, былъ не на войнѣ, а просто вышелъ на утреннюю прогулку гдѣ-нибудь въ Петергофѣ или Павловскѣ. Поровнявшись съ Бѣлгородцевымъ, онъ остановился, поздоровался съ полкомъ и сказалъ нѣсколько словъ командиру полка.

— при такомъ діметрально - противоположномъ раздѣленіи государствъ и во мнѣніяхъ, и въ числѣ, — **судьба Конференціи, засѣдающей уже около трехъ мѣсяцевъ, виситъ на волоскѣ,** и что дебри Женевы — не найдутъ выхода и на пути — узкаго «качественнаго разоруженія». Трагическое положеніе спасаетъ лишь уступчивость, — «скрѣпя сердце», — Стимсона и Саймона, которые, послѣ долгихъ и трудныхъ закулисныхъ персональныхъ переговоровъ съ французскими делегатами, соглашаются внести въ свою резолюцію нѣсколько общихъ смягчающихъ выраженій, пріемлемыхъ и Франціей. Но и эта «смягченная» резолюція не вноситъ ясности въ дѣло и не даетъ прямого рѣшенія вопроса. Она лишь выдвигаетъ еще одну новую инстанцію «дебрей», — передачу проэкта на разсмотрѣніе **трехъ спеціальныхъ комиссій экспертовъ** — по сухопутнымъ, морскимъ и воздушнымъ «вопросамъ», дабы онѣ, конкретно и компетентнс, установили тѣ виды оружія, которые являются «чисто - наступательными», или особенно опасными для гражданскаго населенія. Общія заключенія техническихъ комиссій (послѣ всѣхъ споровъ тамъ и «сглаживанія угловъ») должны будутъ снова вернуться на обсужденіе общаго собранія Конференціи.

Въ тотъ же трудный день, — послѣ завтрака съ Брюнингомъ, чая съ фонъ Бюловымъ, свиданія съ Макдональдомъ и Стимсономъ, продолжительной бесѣды съ Бенешемъ и обѣда у Эрика Друммонда, — въ 10 час. вечера, Тардье покидаетъ Женеву; для него начинается страдная пора — предвыборная парламентская компанія.

29 апрѣля, ввиду особо-важныхъ послѣднихъ совѣщаній между Стимсономъ, Макдональдомъ и Брюнингомъ, — какимъ, наконецъ, образомъ ускорить рабсты и практическія рѣшенія Конференціи, — ожидался вновь пріѣздъ Тардье, но 28 апрѣля онъ внезапно заболѣваетъ, чѣмъ повергаетъ въ полное уныніе амсриканскихъ и англійскихъ дипломатовъ, и что позволяетъ оффиціозной «Германіи» авансомъ заявить: «изъ-за отсутствія Тардье Женевскія собесѣдованія кончаются диссонансомъ». Видя свою неудачу и полное безсиліе сдвинуть безъ помощи Франціи Женевскій «возъ» съ мѣста, — Макдональдъ, а за нимъ и Стимсонъ, съ весьма мрачными предчувствіями и далеко не радужными перспективами (ихъ заключительное интервью съ журналистами), покидаютъ Женеву.

Этой сводкой въ хронологическомъ порядкѣ подобраннаго матеріала по ходу работъ Конференціи — мы хотѣли представить вниманію читателя общую картину Женевскихъ дебрей и тѣхъ потугъ и усилій, которыя тамъ дѣлались и еще дѣлаются въ цѣляхъ достиженія разоруженія народовъ и поддержанія мира всего міра.

Н. П. Ивановъ.

шись съ полковникомъ Тускимъ, генералъ останавился, поздоровался и, указывая стэкомъ внизъ по шоссе, гдѣ наши сотни въ безпорядкѣ догоняли голову колонны, проговорилъ: «Надѣюсь, полковникъ, вы не допустите подобнаго безобразія».

Полковникъ Тускій отвѣтилъ что-то, но что я не разслышалъ.

Неважное первое впечатлѣніе произвели на генерала наши скромные Заамурцы, но прошло всего нѣсколько часовъ и отъ этого перваго впечатлѣнія не осталось и слѣда. Черезъ мостъ переходили, спѣшившись, ведя лошадей въ поводу, тороплись, чтобы дать дорогу частямъ идущимъ сзади.

На той сторонѣ Днѣстра дорога поднимается въ гору, по берегу лѣсъ и кустарникъ. На шоссе и по сторонамъ его слѣды недвняго боя: валяются патроны, гильзы, рваная амуниція и всякая мелочь военнаго обихода. Въ сторонѣ отъ шоссе, около рощи стоитъ брошенная двуколка, съ однимъ колесомъ.

Тамъ, гдѣ кончается лѣсъ и начинается поле, видны еще не убранные трупы; вотъ въ канавѣ около шоссе лежитъ убитый нашъ унт.-офицеръ, Заамурецъ 4-го полка. Лежитъ онъ, уткнувшись лицомъ въ землю, вытянувъ впередъ правую руку, свалившаяся фуражка лежитъ тутъ же около головы, видно ползъ по канавѣ и тутъ его и сразила австрійская пуля.

Видъ убитыхъ заставляетъ большинство призадуматься, исчезаютъ улыбки и выраженіе лицъ дѣлается серьезнѣе и строже.

Полкъ еще не былъ въ настоящемъ бою, еще не принялъ такъ называемаго боевого крещенія; въ отрядѣ графа Келлера, гдѣ мы несли лишь сторожевое охраненіе и ближнюю развѣдку, за двухнедѣльное пребываніе въ полку было всего человѣкъ пять раненыхъ и ни одного убитаго.

Полкъ прибылъ изъ Харбина 11-го апрѣля въ Каменецъ-Подольскъ; 13-го имѣлъ счастье тамъ же представиться Государю Императору и въ тотъ же день послѣ Высочайшаго смотра, выступилъ на позиціи, въ отрядъ графа Келлера.

Сегодня, когда мы перешли черезъ Днѣстръ, каждый почувствовалъ инстинктивно, что сегодня долженъ быть настоящій бой, объ этомъ говорили окружающая обстановка и тѣ приказанія, которыя получалъ нашъ командиръ.

Давно извѣстно, что почти каждый на войнѣ старается не думать о смерти, но сегодня эта мысль настойчиво лѣзла въ голову и прогнать ее было трудно. Старались не думать, но каждый изъ насъ чувствовалъ, что будетъ бой и понималъ, что будутъ жертвы. И въ то же время каждый думалъ, что убьютъ не его, а кого-нибудь другого и только всегда мрачный ротмистръ Пяновскій, переживавшій сердечную драму и искавшій на войнѣ смерти, спокойно говорилъ, что онъ будетъ убитъ въ первомъ же серьезномъ бою.

На другой день мы его временно похоронили въ мѣстечкѣ Чернолицы.

***

Въ мѣстечкѣ Чернолицы полкъ остановился и спѣшился...

Гдѣ-то недалеко бьетъ артиллерія, чья наша или австрійская, не разберешь; слышна глухо трескотня винтовокъ.

Дома въ мѣстечкѣ переполнены ранеными и плѣнными; на улицахъ обозы; на небольшой площади у костела большая палатка — перевязочный пунктъ. У раненыхъ солдатъ лица блѣдныя, серьезныя, на разспросы говорятъ, что «австріецъ сталъ напирать съ утра и нашихъ много побилъ».

Приказаніе — провѣрить количество патроновъ на людяхъ. Послѣдніе распоряженія... Садись... Рысью маршъ....

Полкъ идетъ по шоссе, мѣстность открытая, впереди на горкѣ деревушка, кто тамъ? Наши?

Выстрѣлы все ближе и ближе....

Не доходя полуверсты до деревушки, свернули съ шоссе влѣво, построили резервную колонну и спѣшились....

Командира полка вызвали къ командиру корпуса, который находился впереди въ деревнѣ, надъ которой все чаще и чаще стали рваться снаряды противника.

Вернувшійся къ полку командиръ собралъ офицеровъ и, объяснивъ вкратцѣ обстановку, предупредилъ, что, по всей вѣроятности, полку придется атаковать въ конномъ строю, просилъ подбодрить людей и выразилъ увѣренность, что каждый исполнитъ свой долгъ и не посрамитъ чести своего полка.

***

Полкъ идетъ во взводной колоннѣ, безъ дороги, по скату ложбины. Совсѣмъ близко рвутся снаряды австрійцевъ...

Перелетъ, недолетъ!... Вотъ влѣво, въ нѣсколькихъ шагахъ разорвалась шрапнель надъ нашимъ дозорнымъ — и всадникъ и лошадь убиты на мѣстѣ...

Полкъ свернулъ вправо, построилъ резервную колонну и спѣшился, прикрываясь возвышенностью.

На горѣ, впереди сидитъ командующій нашей дивизіей генералъ Аболешевъ и смотритъ напряженно въ бинокль. Пули свистятъ надъ головой, а иногда шлепаются въ землю около насъ.

Прошло нѣсколько томительныхъ минутъ. Но вотъ къ командующему дивизіей подбѣгаетъ солдатъ-пѣхотинецъ и что-то докладываетъ. Какъ потомъ выяснилось, это былъ рядовой, если не ошибаюсь 2-го Туркестанскаго пѣх. полка, доложившій командующему дивизіей, что командиръ корпуса приказалъ кавалеріи итти въ атаку.

Командующій дивизіей поворачивается къ полку и командуетъ «2-й полкъ садись».

Командиръ полка, получивъ на-лету приказаніе командующаго дивизіей, командуетъ «шашки къ бою, пики въ руку» и «рысью маршъ». Полкъ поднялся на возвышенность; впереди мѣстность ров-

ная и открытая, влѣво верстахъ въ 5-6 виденъ небольшой городъ — это Городенка.

Сигналъ «въ линію колоннъ» и какъ на ученіи, на плацу подъ Харбиномъ, такъ и здѣсь, подъ огнемъ, сотни широкимъ галопомъ разошлись на уставный интервалъ. Пули свистятъ все чаще и чаще, но на нихъ теперь уже не обращаютъ вниманія. Опять по сигналу полкъ перестроился для атаки на пѣхоту, а затѣмъ «карръеръ» и все бросилось впередъ съ одной мыслью дойти и уничтожить врага...

Далеко впереди, на горѣ видна уходящая карръеромъ австрійская батарея, по сторонамъ ея скачетъ нѣсколько лошадей безъ всадниксвъ...

Передъ лѣвымъ нашимъ флангомъ и передъ серединой фронта полка — рѣдкія цѣпи австрійцевъ , ихъ рубили шашками или кололи пиками, но нашъ правый флангъ, 1-ая и 2-ая сотни налетѣли на проволоку и пулеметы. Порывъ былъ настолько великъ, что наши молодцы рубили проволоку шашкой и спѣшившись чуть-ли не грызли зубами, въ нѣсколькихъ шагахъ отъ австрійскихъ пулеметовъ. Здѣсь дѣло дошло до рукопашной схватки и потери наши были здѣсь велики...

А въ это время, на околицѣ деревни, верстахъ въ двухъ отъ мѣста атаки, сидѣлъ престарѣлый командиръ 33-го корпуса, генералъ отъ инфантеріи Дружининъ и изъ единственнаго его глаза (другого онъ лишился еще въ Турецкую кампанію) тихо катилась слеза, а старческія губы шептали: «какіе молодцы, какіе молодцы».

Результатъ атаки — австрійцы откатились, или вѣрнѣе, бѣжали почти на 100 километровъ до Коломеи, пространство было усыпано патронами, брошенной амуниціей, а мѣстами попадались и брошенныя повозки.

Этотъ результатъ былъ достигнутъ для полка дорогой цѣной, потери котораго были: изъ 13 офицеровъ, бывшихъ въ строю, убито двое: подполковникъ Стояновъ и командиръ 3 сотни ротмистръ Пяновскій; ранено тяжело трое: к-ръ 2 сотни ротм. Люманъ, младшій офицеръ той же сотни поручикъ Лордкипанидзе (ампутирована правая рука) и поручикъ Кончевскій, легко ранено — двое. Нижнихъ чиновъ — убито 100; ранено 125. Процентъ потерь великъ, особенно если принять во вниманіе, что полкъ состоялъ изъ пяти сотенъ, ибо шестыя наши сотни (всѣхъ конныхъ полковъ) остались въ Манчжуріи.

Помню, что когда на другой день послѣ этой атаки, я вступилъ въ командованіе 2ой сотней полка, въ строю у меня было — 45 человѣкъ.

Что же касается конскаго состава, то когда на другой день мы проходили по близости мѣста нашего боя — все поле, насколько хваталъ глаза, было усѣяно нашими сѣрыми манчжурками и они тоже честно сослужили свою службу. Трофеями полка — были:

5 дѣйствующихъ пулеметовъ, большое количество ящиковъ съ патронами и много разнаго военнаго матеріала.

Въ числѣ награжденныхъ за эту атаку были слѣдующіе:

Георгіевскимъ крестомъ:

Командующій дивизіей Свиты Его Величества генералъ-маіоръ Абслешевъ, командиръ полка полковникъ Карницкій, командиръ 1-ой сотни ротмистръ Мосцицкій, командиръ 3-ей сотни ротмистръ Пяновскій (посмертный) и командиръ 6-го эскадрона Гродненскихъ гусаръ ротмистръ Шмидтъ, по личной иниціативѣ, поддержавшій атакой своего лихого эскадрона нашу атаку съ лѣваго фланга.

Георгіевскимъ оружіемъ:

Подполковникъ Стояновъ (убитъ), подполковникъ Ягелловичъ, ртмистры: Люманъ, Хабаровъ и Полторацкій.

***

Вскорѣ послѣ атаки, генералъ Маннергеймъ случайно встрѣтилъ нашего адъютанта поручика Вратшилъ (убитъ въ арміи адмирала Колчака) куда-то посланнаго нашимъ командиромъ полка.

Генералъ его остановилъ, разспросилъ о потеряхъ въ полку и сказалъ слѣдующее:

— Передайте командиру и офицерамъ вашего полка восторгъ всей 12-ой кавалерійской дивизіи, видѣвшей вашу славную, лихую атаку.

Похвала такого кавалерійскаго начальника, какимъ былъ генералъ баронъ Маннергеймъ, была достойной наградой намъ Заамурцамъ за выполненіе нами своего дѣла.

Глѣбъ Томсенъ.

ЧИТАЙТЕ, ПОКУПАЙТЕ

И ПОДПИСЫВАЙТЕСЬ

НА «ЧАСОВОЙ».

НАШИ ПРЕДКИ

Воинъ XVI вѣка въ тегилѣ

(рис. Соловьева).

Мысли о походѣ о борьбѣ

Значеніе походовъ: Ледяного — Корниловскаго, Дроздовскаго — отъ Румыніи до Дона — и Степного, въ Сальскія степи, какъ основаніе эпохи бѣлой борьбы — въ дни нашего бездорожья, вѣрнѣе, эмигрантскаго многодорожья, пріобрѣтаетъ особое значеніе:

— Не только, какъ доблести легендарнаго героизма, оставившаго яркій слѣдъ въ нашу эпоху, но и какъ нѣкій символъ: — поднятіе меча во имя націи, — какъ кристализація національной идеи, начертанной и нынѣ на нашемъ знамени.

«Свѣточъ во тьмѣ», генерала-старца Алексѣева зажегъ многія души, души россійскихъ воиновъ, прошедшихъ сквозь огонь революціи чистыми, пронесшихъ черезъ разложеніе, смерть и большевизмъ свою вѣчную славную традицію — идею, жившую въ вѣкахъ — отъ дней Олега и Игоря до Александра Невскаго, отъ Великаго Петра до нашихъ дней, — идею борьбы за Россію — Націю.

Этой идеей борьбы за Россію, столь ярко вспыхнувшей въ походахъ, проникнута многовѣковая душа русскаго воина и характеризуется она необычайной простотой, силой и жертвенностью подвига.

Стирая историческія грани, мы видимъ всюду единый ликъ россійскаго воина въ его порывѣ подвига — жертвы: на полѣ Куликовомъ, у Ермака Тимофеевича — на сибирскихъ просторахъ, у Суворова — подъ Очаковымъ и Измаиломъ, на полѣ Бородинскомъ, у Корнилова — въ Кубанской степи.

Тотъ же обликъ россійскаго воина повсюду, на всѣхъ дорогахъ исторіи россійской, повторяющій слова преобразователя: «Петру жизнь не дорога, жива была бы Россія во Славѣ и Благоденствіи».

И они гибли безъ конца и края, строя, укрѣпляя и расширяя до предѣловъ сказки — Россію — Націю, часто не сознавая своего творческаго героизма.

Отсюда мы, — солдаты и казаки — русскіе воины, считаемъ себя прямыми наслѣдниками тѣхъ, чьи кости тлѣютъ на Калкѣ, въ поляхъ Бородинскихъ, среди сопокъ и переваловъ Манчжуріи.

Право на это основано на нашей крови въ борьбѣ за Россію.

Наслѣдство наше — старыя знамена полковъ Россійской Императорской Арміи и гордость — наше Корниловское знамя съ фронта Великой войны.

Идея борьбы окрѣпла у насъ на крови.

Въ ледяномъ, Дроздовскомъ, Степномъ, Сѣверномъ, Сибирскомъ, Петербургскомъ походахъ выковалась она изъ желѣза, свинца и крови и ей мы вѣрны до конца — до тѣхъ свѣтлыхъ дней, когда оставшіеся въ живыхъ передадутъ священный огонь неугасаемой лампады — традицію россійскаго воинскаго духа — освобожденной и обновленной арміи Великой Россіи.

Вотъ наша цѣль и нашъ первый долгъ.

Нашъ русскій Обще-Воинскій Союзъ является носителемъ идеи борьбы за Россію, ибо подъ его знаменами собралось все боровшееся, все непримиримое все неспособное къ дѣйствіямъ въ сторону наименьшаго сопротивленія, все непризнающее кривыхъ и обходныхъ дорогъ, кромѣ одной лишь дороги — борьбы за Родину.

Подлинное, напряженное національное чувство, достигая религіозныхъ высотъ, заполняетъ собою все существо воина; для него существенно Государство, Нація, а не форма.

Вотъ почему воины чужды политики.

Республика или монархія, вѣче или учредительное собраніе — все это потомъ — тогда, когда падетъ нашъ врагъ; когда, говоря словами незабвеннаго генерала Врангеля — «минуетъ лихолѣтье, освободится отъ краснаго ига весь Россійскій народъ и соберутся вѣрные сыны Россіи строить ея счастье.

А сейчасъ, сегодня, врагъ впереди, намъ не до программъ и партій, намъ не до лицъ, какими бы правами они ни обладали, мы строимъ фронтъ, съ нами тѣ, кто никогда, ни на минуту, не измѣнялъ вѣками освященной традиціи россійскаго воинства — «счастіе и величіе родины дороже жизни». Съ нами тѣ, кто или, вѣрнѣе, въ комъ горящій свѣточъ національнаго сознанія ведетъ за словами генерала Кутепова: «Воля къ борьбѣ — залогъ побѣды».

Наши вожди гибли и гибнутъ, умирая на посту; ихъ смѣняютъ новые, не мѣняя единаго пути.

Молитвенно чтимъ мы свѣтлую память Алексѣева, Корнилова, Колчака, Маркова, Дроздовскаго, Каппеля, Дутова, Врангеля и другихъ но мы знаемъ, что, имъ смѣна есть въ нашихъ же рядахъ смѣна достойная, ибо мы братья и дѣти ихъ, — кость отъ кости и плоть отъ плоти — Россійскіе воины.

Прошло четырнадцать лѣтъ отъ дня начала борьбы и походовъ. Многіе насъ пытались сманить, замѣнить, отмѣнить, уничтожить — работалъ почти неизмѣнно за ихъ спинами красный врагъ.

Насъ отправляли съ Лемноса въ чека, отнимали пайки въ Галлиполи, разоружали и истязали въ Болгаріи, увозили въ Бразилію, пытались раздожить пропагандой и справа и слѣва, играя жгучими лозунгами, заманчивой демагогіей, соблазнительнымъ словоблудіемъ, атаковали «идеологіей» и, наконецъ, убивали вождей — все напрасно. Въ пятнадцатую годовщину мы вступаемъ такими же бодрыми и сильными духомъ, какими выступали въ восемнадцатомъ году изъ Ольгинской и Дубоссаръ.

Мы сильны потому, что мы неизмѣнно идемъ по пути, которымъ шелъ россійскій воинъ, творившій въ теченіе тысячелѣтія Россійскую Имперію-Націю.

Мы сильны, потому что мы боремся.

Мы сильны, потому что ни на одну минуту ни въ малѣйшей степени мы не отошли отъ завѣщанной намъ непримиримости по отношенію къ интернаціоналу.

Идея непрерывной борьбы за націснальную Россію есть неумирающій и неизмѣнный лозунгъ Русскаго Обще-Воинскаго Союза.

Удачи и неудачи, приливы и отливы — въ сырой мглѣ будущаго трудно разсмотрѣть обликъ бѣлой

„Царскій пудель“

Въ серединѣ февраля 1881 года, менѣе чѣмъ за мѣсяцъ до своей мученической кончины, Императоръ Александръ II, пріѣхалъ на нѣсколько дней изъ Петербурга въ свою любимую резиденцію Царское Село, связанное съ дорогими для него воспоминаніями его послѣдняго романа, закончившагося морганатическимъ бракомъ.

Императоръ стремился въ Царское, чтобы отдохнуть, въ обществѣ своей молодой супруги, отъ ряда пріемовъ, баловъ, слетовъ, парадовъ, непрерывной цѣпью заполнившихъ декабрь 1880 и январь 1881 годовъ.

Террористическіе акты въ концѣ 1880 года направленные противъ Государя, вызвали усиленныя мѣры охраны священной особы Императора и въ Царскомъ Селѣ, кромѣ увеличенія числа постовъ вокругъ Большого Двора, въ которомъ обычно останавливался Государь, комендантъ придумалъ рядъ сигналовъ на случай тревоги; между прочимъ, и въ кабинетѣ Его Величества на столѣ были прикрѣплены кнопки электрическаго звонка, непосредственно соединеннаго съ главной дворцовой гауптвахтой. Въ караульномъ помѣщеніи висѣла инструкція коменданта, устанавливающая, на случай тревожнаго звонка изъ кабинета Государя, — немедленное же отправленіе подъ командой начальника караула всѣхъ свободныхъ чиновъ караула нижнимъ коридоромъ въ кабинетъ Его Величества. О томъ, что когда нибудь этотъ сигналъ найдетъ свое примѣненіе навѣрно не приходило въ голову ни одному изъ чиновъ караула, занимавшаго дворцовую гауптвахту. Однако, случилось неожиданное!

Дворцовый караулъ занимала полурота отъ роты Его Величества Л.-Гв. 1-го стрѣлковаго Его Величества батальона, части пользовавшейся всегда особымъ расположеніемъ ея основателя — Императора Александра II. Начальникомъ караула въ описываемый день былъ подпоручикъ Миша Дмитревскій, молодой офицеръ, герой Русско - Турецкой войны, переведенный въ 1-й Его Величества стрѣлковый батальонъ изъ 16-го стрѣлковаго полка за боевыя отличія. Дмитревскій пользовался горячей любовью не только своихъ товарищей офицеровъ батальона, но и стрѣлковъ, за свою привѣтливость, открытый, веселый характеръ, готовность помочь всякому, чѣмъ только могъ. Стройный, съ удивительно красивыми, выразительными, излучавшими доброту карими глазами, матовымъ, нѣжнымъ цвѣтомъ лица — Дмитревскій былъ кумиромъ женщинъ, къ которымъ онъ относился всегда съ особымъ «рыцарскимъ» почтеніемъ и вниманіемъ. Отличный, исполнительный строевой офицеръ подпоручикъ Дмитревскій вполнѣ отвѣчалъ той отвѣтственной обязанности, которая лежала на немъ по охраненіи Государя. Время подходило къ ужину. Наступилъ вечеръ.

Большой любитель моднаго въ то время виста, Дмитревскій сидѣлъ въ глубокомъ обитомъ кожею креслѣ караульнаго помѣщенія, снявъ тяжелый киверъ и обдумывалъ — какую онъ сдѣлалъ наканунѣ ошибку въ партіи виста въ офицерскомъ собраніи и соображалъ какъ ему слѣдовало было поступить, чтобы выиграть партію.

На дворѣ стоялъ крѣпкій морозъ, вѣтеръ поднималъ и крутилъ снѣжную пыль, запорашивавшую окна гауптвахты и жалостнымъ воемъ завывалъ въ трубѣ большого камина, занимавшаго цѣлую почти стѣну въ комнатѣ караульнаго офицера; весело потрескивали березовые дрова и тысячами огненныхъ брызгъ распадались, падая, огромныя головешки. За стѣной, въ помѣщеніи нижнихъ чиновъ караула слышался сдерживаемый смѣхъ и веселые голоса стрѣлковъ, ожидавшихъ обильнаго «Царскаго ужина».

Государь только что вернулся во Дворецъ съ прогулки съ Княгиней Юрьевской. Онъ поздоровался съ вызваннымъ для него карауломъ и поблагодарилъ стрѣлковъ за «отличную выправку», Государь прошелъ въ свой кабинетъ, переодѣлся въ генеральскую тужурку и бѣлый жилетъ и углубился въ чтеніе и подпись бумагъ, аккуратными стопками разложенныхъ на огромномъ письменномъ столѣ его опытнымъ камердинеромъ; въ ногахъ Государя лежалъ его любимецъ — черный пудель «Цезарь». Уже сильно смеркалось и камердинеръ принесъ зажженную лампу, зажегъ пару массивныхъ серебряныхъ канделябровъ.

Рядомъ съ кабинетомъ Императора, въ пріем-

псбѣды..., еще съ ликующимъ торжествомъ не развернутъ нашъ трехцвѣтный флагъ, но и не надо трепать его по европейскому вѣтру.

Не надо... еще не время.

Мы строимъ буднично окопы — мы боремся — у насъ жертвы были, есть и будутъ.

Къ намъ, главнымъ образомъ, прикованс вниманіе врага — значитъ мы на правильномъ пути.

Мы не усматриваемъ тамъ — въ СССР, «новаго сильнаго человѣка», выращеннаго опекой развращающаго душу интернаціонала, мы не видимъ тамъ ничего полсжительнаго въ дѣятельности совласти, но зато мы видимъ и чувствуемъ милліоны нашихъ полузадушенныхъ, обманываемыхъ и страждущихъ братьевъ и горсть международныхъ негодяевъ, творящихъ тиранію и стремящихся уничтожить Россію, вытравляя изъ душъ идею націи.

Мы объявили имъ войну, непримиримую войну на площадяхъ еще Петрограда и Москвы и тамъ ее окончимъ.

Походы и борьба закалили наши души, унаслѣдованное нами отъ россійскаго воина напряженное національное сознаніе указываетъ пути въ безвременьи, а потому не ищемъ мы иныхъ, болѣе легкихъ путей черезъ открытыя двери, а просто зовемъ русскихъ людей быть вмѣстѣ съ нами, а чуткую къ правдѣ и подвигу нашу молодежь ждемъ подъ славныя знамена непримиримой борьбы за **Россію.**

В. Ларіоновъ.

РУССКІЕ СОКОЛА

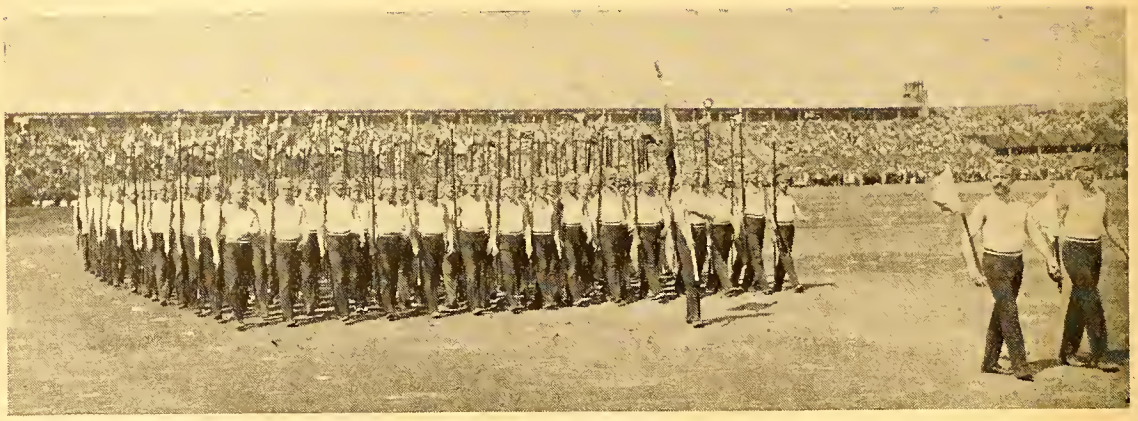

Вся русская эмиграція должна способствовать отправкѣ русскихъ соколовъ на Всесокольскій Слетъ въ Прагу, въ іюнѣ 1932 г. !!!

(Подписные листы разосланы и имѣются во всѣхъ русскихъ организаціяхъ).

ной, собрались чины дежурства: Генералъ-Адъю - тантъ Голлъ, кто то изъ молодыхъ Великихъ Князей, командиръ Л.-Гв. 1 стрѣлковаго Его Величества батальона, Фл.-Адъютантъ Г. Р. Висмундтъ и др.

Подпоручикъ Дмитревскій, согрѣваемый камином и усыпленный однообразнымъ гуломъ голосовъ, доносившихся изъ караульнаго помѣщенія — началъ дремать. Вдругъ, какіе то настойчивые, рѣзкіе звуки — прервали его дремоту. Онъ сразу не могъ понять: въ чемъ дѣло? Настойчиво звонилъ сигнальный звонокъ. «Не можетъ быть!» — подумалъ Дмитревскій. «Что за тревога?! Повидимому во дворцѣ все такъ спокойно. Не сплю ли я! — Нѣтъ — звонокъ продолжалъ звонить. Затѣмъ сразу же звуки, вдругъ, пресѣклись. Схвативъ, на ходу, со стола киверъ и надѣвъ его на голову, Дмитревскій вбѣжалъ въ караульное помѣщеніе и «не своимъ», голосомъ, крикнулъ: «въ ружье, караулъ стройся! — на правс! бѣгомъ! маршъ».

Недоумѣвая о происшедшемъ, стрѣлки быстро и отчетливо исполнили поданную команду и побѣжали, слѣдуя за своимъ начальникомъ по длинному широкому корридору, направляясь къ Государеву кабинету. Гулко раздавались ихъ шаги, свягчаемые ковромъ — покрывавшимъ безконечно длинный коридоръ. Со страхомъ и недоумѣніемъ шарахнулись въ сторону скороходы-лакеи, попадавшіеся на пути. Появленіе караула въ пріемной произвело среди присутствовавшихъ чиновъ дежурства впечатлѣніе разорвавшейся бомбы. Всѣ вскочили со своихъ мѣстъ, какъ то инстинктивно столпились у закрытыхъ дверей кабинета Императора, проявляя полную растерянность. Только фл. - адъютантъ Висмундтъ — когда караулъ выстроился, нашелся и оправившись отъ изумленія, спросилъ у подпоручика Дмитревскаго о причинѣ столь страннаго появленія караула въ пріермной. Подпоручикъ Дмитревскій, не будучи самъ въ состояніи дать ясный отчетъ въ происшедшемъ, такъ внезапно и быстро случившейся тревогѣ, — прерывающимся голосомъ, отрывочно, безъ достаточной связи доложилъ, что караулъ вызванъ звонкомъ изъ кабинетѣ Его Величества. Прибѣжавшій камердинеръ прошелъ въ кабинетъ Государя и черезъ нѣсколько секундъ — широко раскрылись двери кабинета. На порогѣ появился Государь. Онъ былъ, видимо, взволнованъ, лицо Его было блѣдно и брови нахмурились. Онъ тяжело дышалъ, за нимъ съ громкимъ лаемъ выбѣжалъ его любимецъ — пудель. Дмитревскій скомандовавъ караулу — «слушай, на краулъ!» — подошелъ съ рапортомъ къ Государю. Не давъ договорить Дмитревскому уставныхъ словъ рапорта, Государь строго сказалъ: какой сигналъ? какая тревога!? На докладъ Дмитревскаго о звонкѣ изъ кабинета лицо Государя прояснилось и Онъ вдругъ, неожиданно. громко разсмѣялся сказалъ: «это, Цезарь — виновникъ тревоги! Онъ вскочилъ на столъ и возможно лапой задѣлъ кнопку звонка!» Распорядившись тотчасъ же снять звонокъ и отмѣнить инструкцію коменданта Государь, обратившись къ стрѣлкамъ — произнесъ «Спасибо мои стрѣлки, за вѣрную службу, быстро вы явились ко Мнѣ на помощь ! Спасибо вамъ!» и милостиво кивнувъ Дмитревскому, Государь, продолжая смѣяться — произнесъ — «ну, теперь послѣ ложной тревоги — ведите караулъ назадъ» и пропустивъ мимо себя караулъ Онъ благодарилъ полковника Висмундта за отличный видъ стрѣлковъ и знаніе службы, приказавъ выдать по рублю на каждаго стрѣлка. Затѣмъ Государь обратившись къ прибывшему министру Двора сказалъ. чтобы вызванъ былъ Царскосельскій Комендантъ ии, сопровождаемый Министромъ Двора графомъ Адлербергомъ, и, позвавъ за собою виновника тревоги чуделя Цезаря, Императоръ удалился въ свой кабинетъ. Такъ окончилась вызвавшая переполохъ тревога, давшая поводъ безконечнымъ толкамъ и разсказамъ часто совершенно фантастическимъ о готовившемся и предотвращенномъ будто бы новомъ покушеніи на Государя.

В. Мустафинъ.

НЕСПРАВЕДЛИВО ЗАБЫТАЯ КНИГА

Передъ нами любопытная и весьма цѣнная и по своему содержанію и по своему столь рѣдкому среди иностранныхъ искателей глубоко симпатичному отношенію къ нашему качеству книга «Казаки» — капитана — послѣ генерала и члена Высшаго Военнаго Совѣта Франціи Нисселя.

На обложкѣ изображенъ Государь Императоръ Николай II въ формѣ Лейбъ-Гвардіи Казачьяго Его Величества полка — верхомъ. Книга издана передъ самой японской войной въ 1901 году*).

Трудъ г. Нисселя даетъ подробныя свѣдѣнія и о составѣ казачьихъ войскъ, о ихъ службѣ, управленіи, мобилизаціи, экономическомъ положеніи. Въ началѣ же книги авторъ знакомитъ читателей въ обширныхъ очеркахъ о прошломъ казачествѣ, образованіи казачества, исторіи возникновенія всѣхъ 11 казачьихъ войскъ (пропущены Иркутскіе и Енисейскіе городовые казаки, какъ неимѣвшіе боевого значенія).

Казачьи войска, говоритъ Ниссель въ предисловіи къ своей книги, казаки, образуютъ очень важную часть русскихъ военныхъ силъ съ конца XIX вѣка. Они принимали участіе наиболѣе дѣятельное въ войнахъ Петра Великаго, Екатерины II противъ турокъ, Польши, Имперіи Наполеона псбѣдахъ на Кавказѣ и въ Туркестанѣ. Это они завоевали Сибирь и первые принесли русское знамя до береговъ Тихаго океана. «Казаки — военные по рожденію и традиціямъ». «Казачье войско заслуживаетъ серьезнаго изученія». И надо отдать полную справедливость автору, что онъ добросовѣстно изучаетъ не только иностранные источники с казакахъ, но обладаетъ обширной эрудиціей и въ русской литературѣ о казачествѣ, законодательствѣ и русской періодической печати.

Какъ богато содержаніе труда г. Нисселя о казакахъ, можно судить даже только по краткому перечню главъ его обширной монографіи. Общая исторія казаковъ до Петра Великаго, казачій бытъ, образованіе казачьихъ войскъ. Территоріи, пути сообщенія, населеніе, военное и гражданское управленіе, положеніе о службѣ и т. д. Словомъ книга эта обнимаетъ всѣ стороны жизни и служба казачества — и здѣсь, заграницей — является для насъ цѣннымъ справочникомъ по всѣмъ вопросамъ о нашемъ каазчествѣ. Очень рекомендую ее особенно нашимъ самостійникамъ для назиданія, какъ надо обращаться добросовѣстно съ историческими фактами.

Мы часто огульно осуждаемъ иностранцевъ за ихъ незнаніе Россіи и съ сарказмомъ отмѣчаемъ «клюкву» въ заграничной литературѣ о нашей Родинѣ — и вмѣстѣ съ тѣмъ сами не проявляемъ достаточной любознательности, чтобы познакомиться вплотнѣ основательно съ этой обширной литературой о Россіи и наткнувшись случайно на трудъ, такого иностраннаго автора, какъ выше цитируемый, который представляетъ изъ себя полное, добросовѣстное изслѣдованіе с такой знаменитой части нашей арміи, каковой является казачество — невольно должны сознаться въ своей несправедливости и своемъ невѣжествѣ.

«LEST WE FORGET!» и «FOURTEEN POINTS FOR DISARMEMENT THEORISTAS AND PACIFISTS № 1 и №2, Genev 1932.

Эти двѣ, снабженные сильными символическими рисунками, большія афиши съ французскимъ, англійскимъ и нѣмецкимъ текстомъ были изданы къ лозаннской конференціи по разоруженію американскимъ майоромъ Пизомъ, основателемъ «Международнаго Легіона, противъ коммунизма» («International Legion Against Communism» — Maj. Frank Pease, Commander).

Обѣ афиши поражаютъ своей документаціей, своимъ рѣдкимъ для иностранца пониманіемъ сущности большевизма и горячимъ пафосомъ призыва къ борьбѣ. «Четырнадцать пунктовъ, которые не должны быть забыты пацифистами и теоретиками разоруженія подобраны съ большимъ знаніемъ дѣла — это слова и «изреченія» самихъ вождей большевизма, никогда не скрывавшихъ, къ чему они идутъ и стремятся, но къ сожалѣнію до сихъ поръ не понятыя и не услышанныя міромъ. Для характеристики приведемъ хотя бы одинъ пунктъ (IV). Слова Ленина: «Не важно что 90 проц. погибнетъ — если останется 10 проц. коммунистовъ, которые будутъ продолжать Революцію»...

Афиши майора Пиза, напечатанные въ десяткахъ тысячъ экземплярахъ разосланы во всѣ страны міра и персонально всѣмъ членамъ конференціи по разоруженію.

Въ лицѣ майора Пиза русское національное дѣло и дѣло спасенія всего цивилизованнаго міра отъ коммунистической гибели — имѣетъ отнынѣ энергичнаго и вдохновеннаго борца и защитника.

«CILACC» documentation anti - communiste № 4, avril 1932 и № 5 mai.

«Cilacc» — это «Международный Центръ Активной борьбы съ коммунизмомъ», печатается на французскомъ языкѣ имѣетъ распространеніе во Франціи, въ Бельгіи (гдѣ помѣщается редакція) и въ Швейцаріи. «Cilacc» печатаетъ серьезные документальныя данныя, содѣйствуя правильному пониманію міровой коммунистической опасности. Такъ № 4 посвященъ исключительно подробному освѣщенію военныхъ силъ Совѣтовъ. Въ прекрасно составленной статьѣ «La Puissance Militaire des Soviets» читатель найдетъ исчерпывающія данныя о красной арміи: объ ея укомплектованіи, организаціи вооруженіи, о флотѣ, морскомъ и воздушномъ, о боевой химіи, о спеціальныхъ войскахъ, о военномъ бюджетѣ, о духѣ красной арміи и политическомъ воспитаніи красноармейца. Въ № 5 продолженіе той же статьи: «Стратегія массъ и грабежа», «Милитаризація населенія», «Техническая подготовка войны: военный характеръ пятилѣтки» и особенно интересная глава «Германо-совѣтское сотрудничество».

«ВѢСТНИКЪ О-ВА РУССКИХЪ ВЕТЕРАНОВЪ ВЕЛИКОЙ ВОЙНЫ». Годъ изд. 7-й. № 70. Мартъ. 1932 г.

Въ номерѣ: «Изъ жизни нашего общества», интересная информація Нач-ка Канадскаго Отдѣла Р.О.В. Союза генерала Іонова о Манжурскомъ вопросѣ, подробный отчетъ о движеніи суммъ фонда Спасенія Родины за 1-ую четверть года, «Налетъ на тылъ красныхъ» Б. К. Шебеко (продолженіе), «6 августа» Д.-С.; «Сибирскія воспоминанія» барона А. П. Будберга. Еще одинъ лишній разъ пріятно констатировать устойчивость нашего канадскаго соратника и дружную работу Русскихъ Ветерановъ въ Канадѣ.

«КУБАНСКОЕ КАЗАЧЕСТВО» № 3, май 1932 г.

И этотъ интересный журналъ продолжаетъ выходить благодаря усиліямъ и настойчивости своихъ основателей. Изъ газетъ стало извѣстнымъ о тяжеломъ случайномъ раненіи во время джигитовки одного изъ редакторовъ журнала полк. Елисѣева. Послѣднія свѣдѣнія о его здоровьи, слава Богу, утѣшительны. Въ № 3 находимъ, какъ всегда, много портретовъ и фотографій (на обложкѣ «Пластуны» 1854-1855 г.г.) и слѣдующія статьи:

«Пластуны въ Севастополѣ» — Полковника С. Федорова, «Оріенбургское Казачье военное училище (историческій очеркъ) и Кубанское Казачье Войско» — портупей-юнкера Елисѣева, «Битва казаковъ съ черкесами» (воспоминанія) — проф. Ѳ. А. Щербины, «Казачья колыбельная пѣсенка» — Е. Булавина, Полковникъ С. А. Федоровъ (къ 20-лѣтію литературной дѣятельности) — Правленіе, «За честь Кубани»... — Хор. Гулаго, Инженеръ В. С. Мащенко — Полк. Елисѣева, Первые казаки воздухоплаватели» — Сотника Медяника.

«СТАНИЦА», органъ студентовъ-казаковъ въ Парижѣ, № 3, май 1932, цѣна 2 фр.

На обложкѣ очень хорошій снимокъ «Донской казачій хоръ Жарсва дефилируетъ церемоніальнымъ маршемъ въ день перемирія (въ штатѣ Атланта-Жоржіа)». Среди статей «Христосъ Воскресе» ген. Богаевскаго, стихи «Степь» В. С., и «На Монастырскомъ урочищѣ» Николая Крючкова, «Первые русскіе студенты заграницей» Вл. Абданкъ-Коссовскаго, «Совѣтская литература о казачествѣ» П. Гусева, «О значеніи слово «казакъ» Влад. Синескова и хроника казачьей жизни.

«ЗА РОССІЮ», органъ Нац. Союза Русс. Молодежи (Н.С.Н.П.). Софія, № 3, май 1932 г.

Этотъ номеръ составленъ очень интересно. Его информаціонный матеріалъ «Положеніе въ СССР» сказался настолько цѣннымъ, что былъ перепечатанъ въ отдѣлѣ печати «Возрожденія», которое посвятило ему даже цѣлую передовую. Очень разумна и убѣдительна передовая А. Васильева. Далѣе слѣдуетъ статьи В. Байдалакова, М. А. Георгіевскаго. Г. Б., Н. Новаковской, А. Прохорсвскаго, А. Калатилина. Любопытна статья Н. А.: «Взрывъ на «Екатеринѣ II». Отвѣтственный редакторъ газеты Ф. Мельниковъ. Отъ всей души хочется пожелать, чтобы такая интересная и глубоко русская газета выходила бы не одинъ, а хотя бы четыре раза въ мѣсяцъ. Она показала, что можетъ служить дѣлу нашей связи во всезарубежномъ масштабѣ.

«ГАЛЛИПОЛИЙСКІЙ БЮЛЛЕТЕНЬ», апрѣль 1932 г. Софія.

А вотъ и еще одинъ печатный органъ русскихъ въ Болгаріи, которые, находясь въ напхудшихъ экономическихъ условіяхъ, проявляютъ наибольшій патріотическій энтузіазмъ, что видно изъ многочисленныхъ отчетовъ о жизни Р.О.В.С. въ Болгаріи, помѣщенныхъ въ «Часовомъ» за послѣдніе годы. «Галл. бюллетень» маленькая брошюрка въ 24 стр., насыщенная содержаніемъ и неподдѣльнымъ пафосомъ борьбы за русское дѣло. Онъ отзывается на всѣ вопросы, волнующія сейчасъ русское зарубежье. Въ номерѣ статьи: «Событія на Д. В.», «Націи и Партіи», «Изъ жизни армейскихъ кадровъ», «Отзвукъ на «Г. Б.» февраля 1932 г.». Заслуживаетъ особаго вниманія честное письмо ген. Ис. Быкадорова противъ уродливаго самостійнаго казачьяго движенія, органомъ котораго является «Вольное Казачество», субсидируемое иностраннымъ источникомъ. Статья «Противъ Россіи» была перепечатана въ № 81 «Часового».

Русское печатное дѣло зарубежомъ ширится и растетъ, свершая свою исключительно важную работу. Когда молчатъ пушки — гремитъ свободное русское слово въ борьбѣ съ коммунизмсмъ и Ш Интернаціоналомъ.

«БУДЬ ГОТОВЪ« № 2 журналъ русскихъ развѣдчиковъ (изд. штаба отдѣла Центра Франціи имени Е.И.В. Князя Романовскаго, князя Лейхтенбергскаго.

Въ номерѣ «Обзоръ дѣятельности Крезовскаго Райсна», стихи и разсказы и рисунки юныхъ развѣдчиковъ.

«ПОМНИ РОССІЮ» (изд. инстр. звена состоящей подъ покров. Е.И.В. Вел. Кн. **Александра Михайловича** нац. организаціи русскихъ развѣдчиковъ) № 5, апрѣль 1932, Парижъ.

Въ номерѣ: «Отъ Редакціи», ст. «Подъ знамя рыцаря святого» И.; «День Св. Георгія Побѣдоносца» Герба; «Развѣдчикъ Алеша» (продолженіе) Зника; «Единеніе» кап. Боткина; стихи «Твори Добро» и «Сонъ изгнанника» Чикле Валеры; «Въ лѣсу» пьеса по Я. Н. Репшинскому; «Col d'Aubisque» К. Померанцева; «Русская почта въ Турціи» В. В. Медвѣдева; «Медицинскій Отдѣлъ» док. Гаранина; Хроника и Юморъ.

НАЦІОНАЛЬНЫЙ СОЮЗЪ РУССКОЙ МОЛОДЕЖИ (Н.С.Н.П.) «ЗА РОССІЮ»

Вышелъ № 2 (апрѣль) органъ Союза «За Россію» Въ номерѣ статьи Ф. Мельникова, В. Байдалакова, А. Неймирока, Н. Абрамова, А. Зайкевича, Е. О. Въ номерѣ дается также очень полная информація о жизни и развитіе ссюза въ Люблянахъ (Словенія), Загребѣ (Югославія), Бѣлградѣ, Смердлево, Скопіе, Будапештѣ, Ковно, Бельгіи, Прагѣ, Польшѣ (гдѣ работа развивается особенно успѣшно), Франціи (въ Парижѣ, Греноблѣ, Нильванжѣ), Болгаріи (Софіи, Тырновѣ, Русе). Повсюду видна бодрая и энергичная дѣятельность членовъ союза. Въ Болгаріи, въ періодъ январь-мартъ 1932 г. А. А. Браунеромъ сдѣлано въ разныхъ мѣстахъ нѣсколько докладовъ.

НОВАЯ КНИГА
П. Н. КРАСНОВЪ
ПОДВИГЪ
Въ двухъ томахъ. Цѣна 71 фр. 50 с.

ОТЪ РЕДАКЦІИ

Отъ имени Союза Младороссовъ А. Л. Казембекъ, письмомъ на имя Редактора журнала, проситъ насъ сообщить, что статья А. Ксюнина въ Нью-Іоркской «Русской Газетѣ» (№ 26), перепечатанная въ № 81 «Часового», невѣрна въ томъ смыслѣ, что полк. Хомутовъ, какъ было въ ней указано, субсидируетъ организацію младороссовъ. «Несмотря на то», пишетъ г. Казембекъ, «что младороссы не имѣютъ права и основанія считать порочащимъ фактомъ поддержку полк. Хомутова, они могутъ заявить, что никакой его поддержкой не пользуются». И далѣе: «Все, что относится къ дѣятельности полк. Хомутова. касается лично его, а не Союза Младороссовъ, къ которому онъ не принадлежитъ и къ которому онъ не имѣетъ никакого отношенія».

РУССКАЯ БАТАРЕЯ 244-го АРТИЛЛЕРІЙСКАГО ПОЛКА БЕРЕГОВОЙ ОБОРОНЫ НАЦІОНАЛЬНОЙ ГВАРДІИ ШТАТА НЬЮ-ІОРКЪ

(19-го февраля 1929 г. — 19-го февраля 1932 года)

Національная Гвардія.

Вооруженныя силы Соед. Штатовъ состоятъ изъ Арміи, Національной Гвардіи, Морской Милиціи и Гезерва. Національная Гвардія является частью регулярной арміи. Въ мирное время она служитъ задачамъ обученія военной службы гражданъ, подписывающихъ добровольно трехлѣтній контрактъ. Въ военное время она превращается въ дѣйствующіе полки Арміи, въ нѣкоторыхъ случаяхъ самостоятельными полками и въ другихъ вливаясь въ соотвѣтствующіе рода оружія полковъ регулярной Арміи. аціональная Гвардія, какъ и регулярная Армія непосредственно подчиняется Президенту Соед. Штатовъ, а въ каждомъ отдѣльномъ штатѣ — его губернатору. Она можетъ быть мобилизована по первому требованію и въ любой моментъ для охраны порядка и жизней гражданъ отъ всякаго врага, нарушающаго мирную жизнь страны. Ея девизъ «Во время войны и во время мира — всегда на службѣ». Нью-Іоркскій штатъ насчитываетъ въ составѣ Гвардіи до 22.000 чиновъ всѣхъ родовъ оружія. По истеченіи трехъ лѣтъ чины, среди которыхъ есть много служившихъ въ регулярной арміи, выходятъ въ резервъ или переписываютъ свой контрактъ на одинъ годъ. Занятія производятся разъ въ недѣлю не больше двухъ часовъ въ вечеръ съ платой по соотвѣтствующимъ ставкамъ по званію и чинамъ. Всѣ полки лѣтомъ отбываютъ двухнедѣльный лагерный сборъ съ маневрами и практической стрѣльбой.

Организація Русской Батареи

Съ разрѣшенія занимающаго въ настоящее время должность командующаго бригадой тяжелой артиллеріи, а тогда командующаго 244-мъ Артиллерійскимъ полкомъ (Старый 9-й полкъ) Береговой Обороны — ген. Я. Берисъ — А. А. Ступенковъ присупилъ къ организаціи Батареи исключительно изъ лицъ руской національности. Такая однородная по національности организація воинскй части могла быть произведена, только благодаря тому, что стоявшая въ Фаръ Раковей батарея этого полка, получила приказъ о переводѣ ее въ Нью-Іоркъ на присоединеніе къ полку и была на мѣстѣ расформирована.

19-го февраля, въ 8 часовъ вечера въ казармахъ полка, въ отвѣтъ на объявленіе, помѣщенное въ «Новомъ Русскомъ Словѣ», собрались: А. Ступенковъ, В. Гзовскій, П. Петровскій, В. Пузаро, А. Селемецкій, Н. Дмитріевъ, В. Кураевъ, А. Боголюбовъ, Д. Ляховичъ, В. Зиновьевъ, Г. Алтманъ, Г. Донской, которые и послужили ядромъ формированія существующей въ настоящее время Русской Батареи. Повидимому, въ полку потерпѣвъ неудачу съ попытками такихъ національныхъ организацій отдѣльныхъ единицъ, не особенно вѣрили въ возможность

Организатръ Русской Батареи 1-й серж. Алексѣй Ступенковъ
Кап. 18-го пѣх. Вологодскаго полка
(лагерная стоянка)

успѣха и до 8-го апрѣля русскіе, поступившіе въ полкъ посѣщали еженѣдѣльныя строевыя занятія производили ихъ въ штатскомъ платьѣ и безъ всякой платы. И, наконецъ, 8-го апрѣля 1929 года оффиціальнымъ приказомъ по Арміи и штату Батарея была включена въ составъ полка.

Первый парадъ

Въ день оффиціальнаго приказа о включеніи Батареи въ составъ полка состоялся полковой парадъ. Неизгладимое впечатлѣніе оставилъ этотъ парадъ на 20 человѣкъ русскихъ, стоявшихъ въ штатскомъ платьѣ въ развернутомъ строю. Громадное помѣщеніе манежа полка залитое электрическимъ свѣтомъ, гремящая полковая музыка. Передъ русскими, точно подчеркивая важность момента, проходитъ полкъ церемоніальнымъ маршемъ съ отданіемъ чести, склоняется полковое знамя одного изъ самыхъ старыхъ полковъ Соед. Штатовъ. Онѣ видятъ въ свѣтѣ прожектора опускающійся съ потолка звѣздный флагъ Соед. Штатовъ подъ звуки національнаго гимна. Ихъ поздравляютъ.

Настоящій составъ Батареи

1-й Сержантъ А. Ступенковъ; Сержанты — А. Гудиновъ, В. Зиновьевъ, П. Дьяконовъ, А. Петровскій, Макъ Миленъ; Капралы — М. Лангъ, О. Пантюховъ, В. Кураевъ, Д. Ляховичъ, А. Алтманъ и А. Грудманъ, Фергюсонъ; рядовые 1-го класса А. Боголюбовъ, Н. Булавко, П. Дунканъ, В. Каминскій, Ч. Бартинекъ, Ж. Берентъ, В. Поповъ, Г. Ракманъ, Ч. Страутнекъ, А. Верманъ; Рядовые — Н. Бельскій, Н. Богслюбовъ, Ч. Бережнякъ, Г. Чеботаревъ, А. Хохлачевъ, Ч. Дикертъ, В. Дмитріевъ, Е. Ено, А.

Франкъ, С. Воронковъ, Л. Кнофъ, Н. Кукулевскій, А. Линде, Г. Макаровъ, Ж. Малмистровъ, Ф. Никоновъ, В. Осенекъ, М. Пиховичъ, В. Салтыковъ, И. Супрановичъ, Г. Кунапасъ, А. Свиридовъ, Ж. Сиракъ, Н. Текучевъ, В. Оношко, Н. Федстовъ, А. Андреевъ, Ж. Матцнетъ. Всего 52 человѣка.

Комната Батареи

Помѣщеніе Батареи раздѣлено на два этажа. Въ верхнемъ находятся желѣзные шкафы, гдѣ хранится форма и собственныя вещи, нижнее помѣщеніе клубъ и канцелярія. По обоимъ сторонамъ висятъ Русскій и Американскій флаги. Портреты Государя, Вел. Кн. Николая Николаевича, его погонъ и аксельбантъ, ген. Першинга, картинки съ формами Россійскихъ полкомъ украшаютъ стѣны комнаты. Надъ маленькой нишей виситъ картина образъ Спасителя работы Васнецова. Надъ каминомъ стоитъ ударная головка снаряда, перваго принятаго Русской Артиллерійской Комиссіей въ Америкѣ и нѣсколько русскихъ деревянныхъ украшеній. Въ комнатѣ имѣется піанино, подарокъ адъютанта полка батареи. На одной изъ стѣнъ висятъ, привлекающія вниманіе американцевъ фотографіи звѣрствъ большевицкихъ чрезвычаекъ съ оффиціальныхъ снимковъ комиссіи Краснаго Креста.

Въ составѣ Русской Батареи есть много быв. русскихъ офицеровъ пѣхоты, кавалеріи и артиллеріи, а также Флота.

Батарея выступила передъ американцами, несмотря на доносы командиру полка въ двухъ антикоммунистическихъ парадахъ, съ протестомъ противъ продажи совѣтскихъ спичекъ въ Арміи, въ защиту высылаемаго Растегина, съ просьбой о защитѣ русскихъ жизней въ Китаѣ.

Отношеніе начальства и выписки изъ приказовъ о Русской Батареи

Командующій въ настоящее время полкомъ полк. Терри разрѣшилъ чинамъ Батареи носить ордена и знаки отличія, полученные въ Великую войну въ рядахъ Русской Арміи.

Полковое знамя и флагъ Соед. Штатовъ лѣтомъ носили чины Русской Батареи.

Передавая призовой вымпелъ за разводъ карауловъ ген. Бернъ сказалъ передъ фронтомъ полка:

«Я особенно радъ прикрѣпить этотъ призъ къ вашему флажку, такъ какъ вы оправдали мое довѣріе при началѣ формированія и сказались только одной иностранной единицей въ Американской Арміи, съ успѣхомъ продолжающей начатое дѣло»...

РОЗЫСКИВАЕТСЯ.

Полк. Вячеславъ Станиславовичъ **Шанявскій**, I арт. бриг. (бывшій въ 1918 г. въ Константинополѣ). Сообщить Редакціи.

Подполковника Д. С. **Франкъ** и ротмистра И. С. **Булацель** разыскиваетъ ротмистръ В. А. Масалитиновъ Besançon. 28, rue Ernest Renan.

ХРОНИКА

БЕЛЬГІЯ

Начальникъ V Отдѣла Р. О. В. С. Генералъ Борисъ Георгіевичъ Гартманъ переѣхалъ:
93, rue Lincoln, Uccle, — Bruxelles.

ОТКЛИКИ НА ЗЛОДѢЯНІЕ 6 МАЯ ВЪ БѢЛГРАДѢ

(Отъ бѣлград. корр. «Часового»).

Союзомъ русскихъ писателей и журналистовъ въ Югославіи организована въ Бѣлградѣ «Устная Газета». Газета прочно привилась и устраивается въ русскомъ офицерскомъ собраніи, собирая всякій разъ переполненную аудиторію. Газета строго аполитична, и потому на ея собраніяхъ редакціонной коллегіи «Устной Газеты» принимаютъ наши галлиполійцы журналисты В. Х. Даватцъ и Н. З. Рыбинскій.

№ 16-й «Устной Газеты» былъ посвященъ волнующей темѣ: «Парижское злодѣяніе и эмиграція». Въ вступительномъ словѣ академикъ П. Б. Струве охарактеризовалъ покойнаго президента Франціи П. Думера, какъ представителя того скромнаго героизма, который является фундаментомъ величія Франціи. По предложенію П. Б. Струве собраніе сочтило вставаніемъ память убитаго президента.

Предсѣдатель союза писателей А. И. Ксюнинъ посвятилъ свою рѣчь той борьбѣ, которую ведетъ эмиграція за Россію и сообщилъ рядъ свѣдѣній о разрушительной работѣ большевицкихъ провокаторовъ, прикрывающихся святыми для насъ лозунгами и проникающими въ наши организаціи. Располагая обширнымъ матеріаломъ, докладчикъ призывалъ къ величайшей осторожности.

В. Х. Даватцъ избралъ темой своей рѣчи: «Бѣсы и Скиѳы» и говорилъ объ идеологическихъ шатаніяхъ эмиграціи. «Скиѳы» вышли въ самый разгаръ октябрьской революціи и призывъ Блока «обернуться къ Европѣ свсею азіатской рожей» явился большимъ соблазномъ для впадающихъ въ отчаяніе. Отсюда: и чѣмъ хуже, тѣмъ лучше, и евразійство, и младороссы, и «Новый Градъ», и «Утвержденія», и прочая накипь неясностей блуждающей мысли. Все это вода на мельницу тѣхъ «бѣсовъ», которыхъ провидѣлъ Достоевскій и которые теперь засѣли въ Кремлѣ.

По предложенію В. Х. Даватца была почтена вставаніемъ память корнета Дмитріева, покончившаго съ собой во имя чести русскаго имени. Въ заключеніи были оглашены телеграммы, отправленные союзомъ писателей министру Тардье и Клоду Фареру.

Информаторъ.

СОЮЗЪ ПРЕОБРАЖЕНЦЕВЪ.

Делегація Союза Преображенцевъ въ составѣ предсѣдателя ген. Гулевича и полк. Шереметева возложила вѣнокъ изъ живыхъ цвѣтовъ съ полковой лентой и надписью «Преображенцы» на гробъ трагически убіеннаго Президента Думера.

Письмомъ на имя г-жи Думеръ, ген. Гулевичъ выразилъ ей чувства скорби и негодованія всѣхъ б. офицеровъ старѣйшаго Русскаго Полка.

ИЗЮМСКІЕ ГУСАРЫ

9-го мая ст. ст. во Франціи, Сербіи, Румыніи, Польшѣ, Греціи и Бельгіи, «разсѣянные, но не расторгнутые», праздновали свой полковой праздникъ Изюмскіе гусарыы.

Во Франціи, всѣ имѣвшіе возможность, встрѣтили этотъ день, во главѣ съ возглавляющимъ единеніе полковникомъ Долинскимъ, у своего однополчанина въ гор. Лурдъ Н. Р.

Протоіерей Николай Поповъ проникновенно отслужилъ панихиду съ поминовеніемъ Царей и Царицъ, въ царствованіе которыхъ полкъ несъ свою долгую и вѣрную службу (основанъ въ 1651 г.), шефа полка ген. Дорохова и всѣхъ чиновъ за Вѣру, Царя и Отечество животъ свой положившихъ и умершихъ.

Ротмистръ **фонъ Розеншильдъ Паулинъ.**

Р.О.В.С. ВЪ БРАЗИЛІИ

Отдѣленіе Русскаго Обще-Воинскаго Союза въ Бразиліи (С. Пауло). Первой русской организаціей въ Бразиліи явился «Союзъ русскихъ воиновъ», образовавшійся въ г. С. Пауло въ 1925 г. Этотъ союзъ послужилъ основой всѣхъ нынѣ существующихъ организацій, какъ напр., «Культурно - Просвѣтительное Общество» и др. Онъ же явился основателемъ мѣстнаго православнаго прихода.

Подъ этимъ первоначальнымъ названіемъ союзъ зарегистрированъ въ мѣстныхъ правительственныхъ учрежденіяхъ и существовалъ до начала 1931 г., когда послѣ ряда перепитій и выработки новаго устава явился отдѣленіемъ Р.О.С.

Въ данное время предсѣдателемъ Союза состоитъ ген.-м. Ивановъ и при немъ выбранное на основаніи устава Правленіе.

При союзѣ имѣется всѣмъ доступная русская библіотека, насчитывающая нѣсколько сотъ томовъ и являющаяся самой значительной въ С. Пауло.

Союзъ нанимаетъ скромный, но довольно помѣстительный домъ, гдѣ и помѣщается канцелярія Союза, библіотека, столовая, а въ особомъ флигелѣ общежитіе.

Четыре мѣсяца тому назадъ при Союзѣ образованы подъ руководствомъ ген. шт. полковника Ахаткина военно-образовательные курсы, гдѣ обученіе производится по нѣсколько расширенной программѣ старшихъ полковыхъ школъ подпрапорщиковъ. Тамъ преподаются: тактика, топографія, военная исторія, политическая русская исторія и отечествовѣдѣніе, окопное дѣло, уставы, а равно и ведутся строевыя занятія.

На текущій годъ намѣченъ рядъ сообщеній и докладовъ, вступленіямъ къ которымъ послужилъ докладъ ген. шт. полк. Ахаткина на тему: «Военная доктрина и методы внѣдренія ее въ массы».

Не смотря на то, что Союзъ ведетъ скромное существованіе, онъ пользуется уваженіемъ и вниманіемъ со стороны мѣстнаго бразильскаго общества, и представителей иностранныхъ колоній. Цѣлый рядъ видныхъ членовъ высшаго бразильскаго общества состоитъ почетными членами Союза.

Общій кризисъ страны отразился и на жизни Союза въ томъ смыслѣ, что поступленія членскихъ взносовъ сильно сократилось, что весьма осложнило матеріальное положеніе Союза.

На помощь пришло бразильское общество. По иниціативѣ декана мѣстнаго консульскаго корпуса, дамы патронессы, въ большинствѣ жены почетныхъ членовъ Союза, въ апрѣлѣ устроили въ залахъ одного изъ шикарнѣйшихъ отелей г. С. Пауло интимный вечеръ. Вечеръ этотъ не смотря на то, что билеты распространялись лишь въ тѣсномъ кругу знакомыхъ устроителей, далъ блестящіе результаты.

По постановленію Правленія Союза часть чистаго сбора была отчислена въ пользу инвалидовъ, часть въ пользу мѣстной православной церкви.

Конечно, какъ и вездѣ и въ С. Пауло существуютъ и группы и отдѣльныя лица, стоящія въ оппозиціи къ Союзу, иногда пассивной, а иногда и проявляющей себя. Такъ въ послѣднее время со стороны нѣкоторыхъ группировокъ идетъ опредѣленная травля Союза. Иногда оппозиція эта является слѣдствіемъ уѣздной эмигрантской политики, а въ большинствѣ случаевъ сведеніемъ счетовъ уязвленныхъ мелкихъ самолюбій ничтожныхъ людей.

Кр. Ахаткинъ.

КЪ СООРУЖЕНІЮ ХРАМА-ПАМЯТНИКА

Въ состоящій подъ Августѣйшимъ Покровительствомъ Ея Императорскаго Высочества Великой Княгини Ксеніи Александровны и почетнымъ предсѣдательствомъ Его Свѣтѣйшества Патріарха Сербскаго Варнавы Комитетъ по сооруженію Русскаго Православнаго Храма въ Брюсселѣ въ память Царя Мученика Николая II и всѣхъ Русскихъ людей, богоборческой властью въ смутѣ убіенныхъ, поступило пожертвованій съ 6/19 января 1930 (т. е. со дня начала дѣятельности Комитета) по 1/14 апрѣля 1932 года — **302.547** (триста двѣ тысячи пятьсотъ сорокъ семь) бельгійскихъ франковъ.

Годъ тому назадъ Комитетомъ пріобрѣтенъ въ собственность въ живописной части Брюсселя участокъ земли для сооруженія на немъ Храма-Памятника.

Комитетъ обращается ко всѣмъ русскимъ людямъ съ призывомъ принять участіе въ этомъ святомъ дѣлѣ.

Просьба пожертвованія направлять по слѣдующимъ адресамъ:

Предсѣдателю Комитета Протоіерею Василію Виноградову: Archiprêtre Basile Vinogradoff, 62, rue Veydt, Bruxelles, Belgique или на текущій счетъ Комитета въ банкѣ: Société Générale de Belgique à Bruxelles, Compte 73.818 de la Paroisse Orthodoxe Russe de St Job.

Комитетъ усердно проситъ лицъ, получившихъ подписные листы до 1 января 1932 г. и еще не возвратившихъ, прислать таковые въ самомъ непродолжительномъ времени съ собранными по нимъ пожертвованіями по одному изъ вышеуказанныхъ адресовъ.

Незабытыя могилы

† **ГЕНЕРАЛЪ-ОТЪ-КАВАЛЕРІИ ВСЕВОЛОДЪ МАТВѢЕВИЧЪ ОСТРОГРАДСКІЙ.** Бывшій Генералъ-Инспекторъ Кавалеріи 16 марта 1932 года, на 90 году жизни, тихо скончался. Погребенъ въ г. Полтавѣ, 22 мая с. г. въ Бѣлградѣ въ Русской Церкви послѣ литургіи была отслужена панихида по усопшемъ.

Общество бывшихъ Юнкеровъ Николаевскаго Кавалерійскаго Училища съ горестью сообщаетъ о кончинѣ своего нанстарѣйшаго питомца родной школы, выпуска 1864 года.

† 19 мая с. г. въ 10 ч. утра въ Парижскомъ госпиталѣ Андраль скончался отъ туберкулеза 9 арт. бригады **Полковникъ Андрей Петровичъ Бегма.**

Покойный окончилъ Петровско-Полтавскій К. Корпусъ, Константиновское Артил. Училище и, начавъ свою службу въ 12 артил. бригадѣ, продолжалъ и закончилъ ее въ 9 артил. бригадѣ, командуя до послѣдняго ея момента на фронтѣ 5 батареей.

Пройдя общіе всѣмъ этапы гражданской войны, эвакуацію Полк. Бегма прибылъ во Францію въ числѣ первыхъ группъ.

Разлука съ семьей, оставшейся въ Россіи, гибель любимаго сына, цѣлый рядъ неудачъ, постигшихъ покойнаго за послѣдніе два года, свершили глубокій надломъ въ его душѣ... Заболѣвъ, провелъ 2 мѣсяца въ госпиталѣ. 17-го мая о. Викторъ Юрьевъ навѣстилъ его въ госпиталѣ, исповѣдывалъ и пріобщилъ Св. Тайнамъ. 19-го въ спокойномъ бреду о родной Полтавѣ, о своей семьѣ, о всемъ, чѣмъ въ глубинѣ души жилъ этотъ добрый, ко всѣмъ расположенный человѣкъ, — онъ испустилъ свой духъ. Да будетъ легка ему чужая земля.

А. Г. Бегма погребенъ 21 мая на кладбищѣ Пантэнъ. **Б. Х.**

† Извѣщаемъ всѣхъ воспитанниковъ Николаевско - Алексѣевскаго Инженернаго училища, что сего 17 мая 1932 г. скончался послѣ тяжелой болѣзни въ 10 часовъ утра **подпоручикъ Борисъ Николаевичъ Святославскій**, а въ 4.20 попослудни того же дня **подпоручикъ Сергѣй Михайловичъ Безсоновъ**, въ гор. Брно — Чехословакія.

Николаевцы въ Брно.

† **КОР. ГАРДЕМАРИНЪ С. ЗУБЧЕНКО**

Военно-Морской Союзъ объявляетъ, что 30-го мая преждевременно скончался въ Парижѣ дѣйствительный членъ В. М. Союза Корабельный Гардемаринъ вып. 6-го ноября 1922 года Инженеръ Сергѣй Зубченко.

† **ПОЛКОВНИКЪ К. А. РѢШЕТНИКОВЪ.** Покойный родился въ 1872 г., блестяще окончилъ Виленское военное училище и вышелъ въ 3-й пѣх. Донской полкъ. Съ этимъ полкомъ онъ продѣлалъ Японскую компанію и съ нимъ же и пошелъ на Великую войну. За эту войну онъ былъ три раза раненъ и контуженъ, наконецъ, попалъ въ плѣнъ къ германцамъ, откуда бѣжалъ самостоятельно, въ одиночномъ порядкѣ.

Залѣчивъ свои раны онъ снова вернулся на фронтъ, на которомъ провелъ все время до развала.

Когда началась эпопея бѣлой борьбы К. А. во главѣ офицерской роты является къ Юденичу. Въ частяхъ отряда кн. Ливена участвуетъ во многихъ бояхъ и въ томъ числѣ во взятіи Гатчины.

Скончался К. А. въ Либавѣ 2-го апрѣля с. г.

† 1 апрѣля въ больницѣ въ г. Хасково (Болгарія) отъ туберкулеза, который особенно сильно развился за послѣднее время, вслѣдствіе недоѣданія, умеръ **Подпоручикъ Петръ Ефимовичъ Качанюкъ** (5 арт. дивизіона).

† **Подпоручикъ Иванъ Дмитріевичъ Молдавскій** скончался 7-го сего марта въ клиникѣ въ г. Люксенбургѣ.

РУССКІЕ РАЗВѢДЧИКИ

ВЪ ТУНИСѢ

14-й отрядъ русскихъ развѣдчиковъ, руководимый капитаномъ М. Н. Шереметевымъ, ведетъ свою незамѣтную, но систематическую работу, подготовляющую будущую активную дѣятельность на пользу Россіи. Каждое воскресенье происходитъ сборъ за городомъ (четвертая станція по ж. д.) въ мѣстности, благопріятствующей занятіямъ развѣдкой, строемъ и сигнализаціей. Мѣстный отдѣлъ Союза офицеровъ съ исключительной любовью, по отечески заботится и поддерживаетъ отрядъ, всегда приходя ему на помощь въ матеріальномъ отношеніи, что, при ограниченности средствъ Союза, часто имѣетъ характеръ даже жертвы. При такомъ отношеніи, конечно, самымъ дѣйствительнымъ способомъ разрѣшаются вопросы и о смѣнѣ и объ отношеніяхъ между отцами и дѣтьми, о довѣріи и преемственности идей. Въ Тунисѣ — дружная семья, члены которой взаимно уважаютъ и любятъ другъ друга.

ВО ФРАНЦІИ

Начальникъ Крезовскаго района Инженеръ-Технологъ **Колтановскій** по прошенію освобождается отъ должности съ 5 с. апрѣля и увольняется въ 11-мѣсячный отпускъ.

Подполковникъ **Гулевичъ** назначется Начальникомъ Крезовскаго района съ 5 сего апрѣля.

Вѣстникъ Военныхъ Знаній

Содержаніе: Н. Синеоковъ — «Работа артиллеріи съ авіаціей». С. Гребенщиковъ — «Обезпеченіе конныхъ батарей въ бою». К. Зарубинъ — «Конный бой 8 авг. 1914 г. у д. Ярославице». Б. Карповъ — «Значеніе моря и флота въ гражданской войнѣ». В. Даватцъ — «Самурай или Драконъ?». Задача по тактикѣ пѣхоты № 4. Военно-техн. обозрѣніе: Автоматическое ружье Педерсена. Прожекторы для противосамслетной стрѣльбы. Катапульты для самолетовъ. Воздушныя силы великихъ державъ. Изъ всемірной литературы: Старые принципы, новые методы. Двухъ-орудійныя батареи. Современное состояніе воен.-хим. промышленности и др.

Адресъ редакціи: K. Chmiguelski. Sarajevo. Buko I. Jugoslavija.

Цѣна номера 5 фр.

Ученый знакъ Акад. Ген. Штаба

(мал. образ., петличный), изгот. Об-омъ Р. Оф. Ген. Ш-ба въ Болгаріи, сереб., оч. хор. выдѣлки.

Цѣна 35 фр. фр. (съ пересылкой). Адресъ: Bulgarie, Sofia, ул. Московска 25. А. Петренко.

ВОЕННОЕ СОБРАНІЕ

у полк. Ждановича.

65, rue Letellier, PARIS (15e)

(Входъ со двора).

Домашніе обѣды. Буфетъ.

Объединенія, праздники, вечеринки, доклады и пр.

Цѣны умѣренныя.

ЛАТВІЯ

«Часовой распространяется у г. Дидковскаго

Valna ielu 43-45. *Riga*

ИЗДАНІЯ ОФИЦЕРСКОЙ ШКОЛЫ УСОВ. ВОЕН. ЗНАН. ПРИ I ОТД. Р. О. В. С.

Проф. Н. С. Тимашевъ: «Политич. и админ. устройство СССР.». **Цѣна 10 фр.**

Его-же: «Оффиц. міровоззрѣніе сов. государства и его пропаганда. **Цѣна 6 фр.**

Полк. Н. В. Пятницкій: Вып. I. Красная армія и коммунистич. партія (политич. устройство). **Цѣна 6 фр.**

Того же автора : Выпускъ 2. Военная организація госуд. обороны СССР. Цѣна 12 фр. Въ Югославіи — 35 дин.

Полк. М. В. Карханинъ: Вып. I. Лекціи по военной георграфіи СССР. **Цѣна 12 фр.**

В. М. Левитскій: «Коммунист. пропаганда и борьба съ нею». **Цѣна 12 фр.**

Заказы на эти книги принимаются по адресу M. Stanislavsky, 29, rue du Colisée, Paris 8 При условіи поручительства воинскихъ организацій Р. О. В. С., допускается разсрочка до 5 фр. въ мѣсяцъ

РУССКАЯ МОЛОЧНАЯ ФЕРМА

Льва ИВАНОВА

Приготовленіе натуральнаго

Кавказскаго кефира

9, rue Lakanal. Tél. Vaugirard 63-66.

Изданіе Парижскаго Юбилейнаго Комитета

Генералъ Н. Н. ЮДЕНИЧЪ

(Къ пятидесятилѣтнему юбилею службы)

Главный Складъ изданія: «Часовой»

Цѣна 5 фр. Выписывающіе изъ конторы «Часовой» за пересылку не платятъ

РУССКАЯ СРЕДНЯЯ ШКОЛА ВЪ ПАРИЖѢ

имени леди Лидіи Павловны Детердингъ.

(ГИМНАЗІЯ И РЕАЛЬНОЕ УЧИЛИЩЕ)

29, BOUL. D'AUTEUIL, BOULOGNE s/SEINE. (Métro: Porte d'Auteuil ou Molitor).

XIII УЧЕБНЫЙ ГОДЪ. Пріемъ во всѣ классы (два приготовительныхъ, I-VIII)

Канцелярія открыта для справокъ ежедн. отъ 11 час. утра до 1 час. дня.

BANQUE INDUSTRIELLE DU CENTRE

85, rue de Richelieu, 85, Paris (2). Tél.: Louvre 09 - 11' Centr. 35 - 67.

Текущіе счета и вклады, биржевыя операціи, комиссіонныя порученія и ссуды.

Переводъ денегъ въ Россію и др. страны, а также продовольственныхъ посылокъ

съ предст. обратн. росписокъ. — ПОКУПКА РУССКИХЪ БУМАГЪ. ДѢЛАЙТЕ СБЕРЕЖЕНІЯ, покупая гарантированные Франц. Правительствомъ ВЫИГРЫШНЫЯ (съ процентами) облигаціи.

«CRÉDIT NATIONAL», «CRÉDIT FONCIER», «VILLE DE PARIS»

ВЫИГРЫШИ 1.000.000, 500.000, 100.000, 50.000 фр. и др. ЕЖЕМѢСЯЧНО

БЛИЖАЙШІЙ РОЗЫГРЫШЪ 1 ІЮЛЯ и 1 АВГУСТА. Облигаціи отъ 60 фр. Ссуды до 80 проц. ст. Проспекты съ таблицами выпущен. билетовъ и свѣдѣнія объ операціяхъ на Парижской Биржѣ высылаются по первому требованію; корресп. по-русски.

БОЛѢЮТЪ

И ТЕРЯЮТЪ ТРУДОСПОСОБНОСТЬ ЧАСТО ТѢ, У КОГО КРОВЬ ЗАСОРЕНА ЯДАМИ НАРУШЕННАГО ОБМѢНА, (мочевой кислотой, уратами и пр.). Эти яды быстро растворяются и удаляются изъ организма **ИЗВѢСТНЫМЪ ОЧИСТИТЕЛЕМЪ «КАЛЕФЛЮИДОМЪ»**, который одновременно насыщаетъ организмъ **ЛЕЧЕБНО - ЭНЕРГІЕТВОРНЫМИ ГОРМОНАМИ И ЖИЗНЕТВОРНЫМИ ВИТАМИНАМИ, ВОЗСТАНАВЛИВАЮЩИМИ ЗДОРОВЬЕ, СИЛЫ И ТРУДОСПОСОБНОСТЬ и БЫВШІЙ БОЛЬНОЙ** опять пользуется всѣми радостями молодого и здороваго человѣка. Во французскомъ медицинскомъ журналѣ «XX вѣкъ», **Докторъ медицины** Парижскаго Университета J. Bachelier пишетъ: «Выводъ изъ замѣчательныхъ наблюденій, констатированныхъ при леченіи **КАЛЕФЛЮИДОМЪ** слѣдующій: Kalefluid явл. настоящ. «омолодителемъ» и однимъ изъ сильн. средствъ, изв. до сихъ поръ въ опотерапіи, начинаетъ разрѣшать великую проблему омоложенія и возстановленія жизненной энергіи организма человѣка».

КАЛЕФЛЮИДЪ продается въ больш. аптекахъ всего міра, гдѣ нѣтъ, туда — высыл. налож. платеж. Безплатно — требуйте у насъ литер. лѣч. болѣз. Пишите: **«KALEFLUID», 49, rue Balagny — Bureau 9. Paris (17e). Tél.: Marcadet 42-69.**

Югославія: M. Марковичъ, ул. Краля Милана 15. Бѣлградъ. **Румынія: Татарскій** Str. Isvor 43. Bucarest 6. **Польша:** Maison «Ergos», Маршалковская, 62. Варшава. **Бельгія:** Аптека Gouchman, 16, Av. Oscar Goidsenhoven, ville Bruxelles.

Kalefluid введенъ франц. властями въ листъ медикаментовъ упл. Assurance Sociale.

ДВУХНЕДѢЛЬНЫЙ ВОЕННЫЙ И ВОЕННО-МОРСКОЙ ЖУРНАЛЪ

4-й годъ **„ЧАСОВОЙ“** Изданія

Органъ связи русскаго воинства за рубежомъ подъ редакціей В. В. ОРѢХОВА и ЕВГЕНІЯ ТАРУССКАГО. Редакторъ Военно - Морского Отѣла С. К. Терещенко.

ПОДПИСНАЯ ЦѢНА:

Во Франціи:

На 3 мѣс.	15 фр.
» 6 мѣс.	30 фр.
Годовая	60 фр.
Цѣна отд. №-ра	3 фр.

За границей:

На 3 мѣс.	20 фр.
» 6 мѣс.	40 фр.
Годовая	80 фр.
Цѣна отд. №-ра	4 фр.

Примѣчаніе: Для Болгаріи — французскій тарифъ.

Подписка принимается чеками, переводами и заказными письмами.

Адресъ для почтовой корреспонденціи:

«LA SENTINELLE»
Boîte Postale № 21 Asnières (Seine)

ТРЕБУЙТЕ НОВУЮ КНИГУ, въ которой Вы найдете судебно-медиц. экспертизу и подтвержд. 35 чел. и д-рами цѣлебности

КРОВОЧИСТИТЕЛЯ

СПБ. Колокольная 11. Дѣло сущ. съ 1893 г.

АВРАНИНЪ

Индійскій бальзамъ — безвредн. раст. сокъ, соверш. очищ. кровь отъ вредныхъ микроб. и заразы. Послѣ перв. пріем. бальзама больной чувств., какъ организмъ, измучен. болѣзн., наполн. нов. силами. На 3-5 день больн. уже чувств. облегч., а послѣ мѣс. всяк. леч. становится излишнимъ, потому что бол. побѣждена и силы возстановлены, не приход. даже повтор. курса леченія, т. к. бол. радик. излеч. Авранином, котор. даетъ прекр. аппитетиъ, излечив., желуд. и кишечн. забол., быстро возстан. нервн. сист., излеч. полов. безсил. въ кор. срокъ. Полн. излѣч. при лѣченія сифилиса во всѣхъ стадіяхъ и во всѣхъ его послѣдствіяхъ: сухот спин. мозга (табесъ), туберк. легкихъ, безсиліе, слабость, малокровіе, прогрессивн. парл., трипперъ, люпусъ или волчанка, псоріазисъ, экзема, сикозъ, падучая болѣзнь (эпилепсія), туберк. костей и золотуха. Объ излѣченіи этихъ болѣзн. имѣются десятки тыс. нотар. и письм. благодарн. Бальзамъ премир. на европ. выст. съ нагр. золот. мед. Треб. на всѣхъ языкъ. брош. Почт. расх. 2 фр. **АВРАНИНЪ** продается въ аптекахъ, а гдѣ его нѣтъ, высыл. нал. платеж. Требованія направлять **по адресу: ЛАБОРАТОРІЯ АВРАНИНЪ: 6, rue Maublanc, Paris (15e). Tél. Vaugir. 65 - 69.**

ЛАБОРАТОРІЯ **A. B. C.**

31, Chaussée d'Antin, Paris (9).

РАДІИ и ПРЕПАРАТЫ РАДІОАКТИВНЫЕ

Половое безсиліе излѣчивается радіоактивной мазью. Незамѣтное примѣненіе. Вѣрный результатъ. Банка — 45 фр. Курсъ лѣченія (3) — 120 фр.

Трипперъ и всѣ выдѣленія остро. хрон. прекращается радіоактивными бужами. Легкое примѣн. Быстр. и поразит. рзультаты. Курсъ лѣченія: 10 бужъ — 100 фр.; 30 бужъ — 250 фр.

Простатитъ уничтожается радіоактивными свѣчками. Немедленный результатъ. Коробка изъ 6 св. — 50 фр.; 3 коробки — 140 фр.

Метритъ бѣли опоздан. Радикальное лѣченіе Радіоактив. препаратами, (ovules). Коробка изъ 6 — 35 фр. 3 кор. — 100 фр.

Всѣ наши препараты гарантированы, какъ дѣйствительно радіоактивные.

Для справокъ и заказовъ:

Laboratoire A. B. C. 31, Chaussée d'Antin, Paris (9e).

IMPRIMERIE «PASCAL». 13, RUE PASCAL. PARIS. LE GÉRANT : J. BERRODIER.

4-й годъ
№ 83

ЧАСОВОЙ

1 Іюля
1932 г.

ОРГАНЪ СВЯЗИ РУССКАГО ВОИНСТВА ЗА РУБЕЖОМЪ ПОДЪ РЕДАКЦІЕЙ
В. В. ОРѢХОВА и ЕВГЕНІЯ ТАРУССКАГО

«LA SENTINELLE» Boîte Postale N° 21 Asnières (Seine) • Bi-mensuelle

ПАМЯТИ РОССІЙСКАГО ГЕРОЯ

Генералъ-лейтенантъ
М. Д. СКОБЕЛЕВЪ 2-ой.
(Рисов. П. Ф. Борель, грав. Ю. Барановскій).

(Къ 50-лѣтію со дня смерти).

ЧАСОВОЙ

Органъ связи русскаго воинства за рубежомъ подъ редакціей **В. В. Орѣхова и Евгенія Тарусскаго.**

Военно-морской отдѣлъ: **С. К. Терещенко.**

РЕДАКЦІЯ. 29, rue du Colisée Paris (8).
Tél.: Elysées 07-55.

Пріемъ отъ 11 до 1 часу дня.

Во Франціи 3 франка. Заграницей 4 франка.

DIRECTEURS: B. OREKHOFF et E. RYCHKOFF

КЪ 50-ЛѢТІЮ Е. И. В. ВЕЛИКОЙ КНЯГИНИ ОЛЬГИ АЛЕКСАНДРОВНЫ.

14-го іюля этого года исполняется пятьдесятъ лѣтъ Е. И. В. Великой Княгинѣ Ольгѣ Александровнѣ.

Обаятельный свѣтлый образъ русской женщины, который являетъ собою Августѣйшая юбилярша, долженъ быть дорогъ и памятенъ всякому русскому человѣку.

Свои высокія душевныя качества Великая Княгиня особенно ярко проявила въ Великую войну, когда, организовавъ свой собственный лазаретъ въ Кіевѣ, Она всецѣло отдалась душой дѣлу помощи раненымъ и больнымъ воинамъ.

Исключительная доброта до самоотверженія и чарующая простота въ обращеніи съ людьми, сдѣлали Великую Княгиню предметомъ искренняго и глубокаго почитанія всѣхъ тѣхъ, кто имѣлъ счастье встрѣтиться съ Нею на своемъ жизненномъ пути.

Отдавая своему лазарету всѣ свои духовныя и физическія силы, все свое время, Великая Княгиня лишь урывками, на какіе нибудь полчаса — навѣщала свою горячо любимую Мать Императрицу Марію Федоровну, переселившуюся съ 1915 года изъ Гатчины въ Кіевъ; отъ посѣщенія же парадныхъ воскресныхъ завтраковъ и обѣдовъ во Дворцѣ, Великая Княгиня всѣсе уклонилась.

Работая въ лазаретѣ, какъ заурядная сестра милосердія, Великая Княгиня исполняла также порученія своихъ раненыхъ и больныхъ воиновъ — какъ опусканіе писемъ, покупка табаку, которыя они давали Ей, въ наивности и невѣденіи, не подозрѣвая, что они просятъ о такихъ пустякахъ — дочь и сестру Императора.

Великая Княгиня сама входила въ самые близкіе интересы своихъ питомцевъ, стараясь доставить имъ наилучшій уходъ и поддержать ихъ душевную бодрость, связь съ родными и близкими.

Часто, лѣтомъ, часовъ въ пять-шесть, одѣтая въ обычный костюмъ сестры — одна или въ сопровожденіи сестеръ изъ лазарета — отправлялась Великая Княгиня на базаръ, чтобы лично закупать продукты для лазарета.

Особенно трогательна была забота Ея Высочества о тяжелыхъ раненыхъ и больныхъ, когда въ ходѣ ихъ болѣзни наступалъ кризисъ и начиналось выздоровленіе и имъ хотѣлось подѣлиться своей радостью съ кѣмъ либо изъ близкихъ. Тогда Великая Княгиня часто и безъ вѣдома питомцевъ своихъ — выписывала ихъ женъ, дѣтей и другихъ близкихъ въ Кіевъ и сама живо переживала радость перваго свиданія выздоравливающихъ.

Въ тѣхъ случаяхъ, когда Ея питомцы теряли способность къ дальнѣйшей службѣ въ Арміи, — Она, съ присущей Ей энергіей — принималась настойчиво за хлопоты къ устройству ихъ на государственной или частной службѣ, обезпечивающихъ возможность безбѣднаго для нихъ существованія.

Эта самоотверженная дѣятельность Великой Княгини не можетъ быть забыта русскими людьми и въ день Ея пятидесятилѣтія да вознесутъ они молитву къ Престолу Всевышняго о дарованіи Ей счастья и долголѣтія.

В. Мустафинъ.

Великая Княгиня Ольга Александровна въ 1916 году въ Кіевѣ.

Военный отдѣлъ

„Бѣлый Генералъ“

Генералъ Н. А. ЕПАНЧИНЪ.

МИХАИЛЪ ДМИТРІЕВИЧЪ СКОБЕЛЕВЪ.

26 іюня (8 іюля) 1882 г. скончался въ Москвѣ на 39 году жизни, въ расцвѣтѣ славы, кумиръ арміи, народный герой, надежда Россіи — М. Д. Скобелевъ.

Какъ большинство выдающихся людей и онъ не былъ въ должной степени оцѣненъ современниками; враги его въ Россіи изъ зависти и недоброжелательства, старались тормозить его карьеру; его враги за границей — особенно въ Берлинѣ, не стѣснялись ничѣмъ, чтобы очернить его имя.

Но его высоко цѣнили тѣ два Государя, которымъ онъ служилъ: Имп. Александръ II, въ день своихъ именинъ и въ нервую годовщину третьей Плевны, за обѣдомъ въ Ливадіи провозгласивъ тостъ за здоровье ген. Скобелева, сказалъ: «я дѣлаю себѣ удовольствіе, назначая его моимъ генералъ-адъютантомъ».

Императоръ Александръ III, узнавъ о кончинѣ М. Д., повелѣлъ одно изъ судовъ флота наименовать «Скобелевъ» и выбралъ то судно, которое до того называлось «Витязь»; такъ Русскій Царь почтилъ память М. Д. — «Русскаго Витязя».

М. Д. родился въ 1843 г. и послѣ домашняго воспитанія обучался въ Парижѣ, въ пансіонѣ Жирардо. Въ 61 г. онъ поступилъ въ Петербургскій университетъ, но, вслѣдствіе студенческихъ безпорядковъ, покинулъ его и поступилъ юнкеромъ въ Кавалергардскій полкъ; въ 63 г. онъ былъ произведенъ въ корнеты: въ этомъ же году М. Д. поѣхалъ въ отпускъ въ Польшу, гдѣ въ то время служилъ его отецъ. Во время отпуска онъ присоединился къ одному изъ полковъ, въ рядахъ котораго принималъ участіе въ борьбѣ съ польскими повстанцами. Въ 64 г. онъ былъ переведенъ въ Гродненскій гусарскій полкъ, съ которымъ участвовалъ въ экспедиціяхъ противъ мятежниковъ.

Пройдя курсъ Академіи Генеральнаго Штаба, М. Д. перешелъ на службу въ Туркестанскій край, гдѣ шла почти безпрерывная война, и въ 73 году участвовалъ въ Хивинскомъ походѣ.

Въ 75 и 76 г. г., послѣ завоеванія Коканда, была присоединена къ Россіи Фергана, гдѣ нами было такъ поставлено хлопководство, что Россія обходилась безъ ввоза иностраннаго хлопка.

Быстрые служебные успѣхи М. Д., производство въ генералы на 32 году жизни, назначеніе въ Свиту Его Величества, золотое оружіе, Георгій 4 и 3 степеней, вызвали зависть, недоброжелательство и клевету его враговъ; его считали выскочкой, успѣхи его объясняли тѣмъ, что онъ сражался съ дикими азіатами, со всякимъ сбродомъ и что дѣйствительныхъ военныхъ заслугъ у него не было; въ результатѣ, М. Д. пришлось покинуть Ферганy.

Въ это время уже назрѣвалъ вопросъ о Балканской войнѣ, и М. Д. стремился принять участіе въ предстоявшемъ Крестовомъ походѣ. Однако, онъ не получилъ никакого опредѣленнаго назначенія, соотвѣтствующаго его боевой дѣятельности, и былъ назначенъ состоять при штабѣ Главнокомандующаго; новые сослуживцы встрѣтили его недружелюбно, и онъ остался, въ сущности, не у дѣлъ.

Во время переправы черезъ Дунай у Систова, 15 іюня 77 г., М. Д. находился частнымъ образомъ, при ген. Драгомировѣ, на котораго выпала вся тяжесть и отвѣтственность за это предпріятіе.

Когда бой кипѣлъ на турецкомъ берегу, ген. Драгомировъ, бывшій въ первый разъ въ бою, высказалъ М. Д., нѣкоторое безпокойство за исходъ боя. «Почему ты такъ думаешь», сказалъ М. Д., а я поздравляю тебя съ побѣдой. Посмотри только на рожи твоихъ молодцовъ и ты увидишь, что дѣло идетъ отлично». Дѣйствительно, какъ не разъ потомъ говорилъ Драгомировъ, по бодрымъ, оживленнымъ, радостнымъ лицамъ офицеровъ и солдатъ, онъ понялъ, что успѣхъ уже налицо.

22 августа М. Д. принялъ видное участіе во взятіи Ловчи, подъ начальствомъ князя Имеретинскаго, который со свойственнымъ ему благородствомъ, приписалъ успѣхъ дѣла, главнымъ образомъ, М. Д.: благодаря этому М. Д. былъ назначенъ начальникомъ небольшого отряда на Зеленыхъ горахъ, подъ Плевной и съ нимъ участвовалъ въ бояхъ 30 и 31 августа, выказавъ вѣрный военный взглядъ, необыкновенную энергію и, если бы его небольшой отрядъ былъ поддержанъ, то, возможно, что исходъ Плевны былъ бы инымъ

По мнѣнію М. И. Драгомирова, *«ясное пониманіе положенія дѣла во время боя дается рѣдкимъ единицамъ»*.

Эти слова всецѣло относятся къ М. Д. вообще, и особенно къ его участію въ бояхъ 30 и 31 августа 77 года.

Послѣ этихъ боевъ М. Д. былъ назначенъ начальникомъ 16 пѣх. дивизіи — «Скобелевской», какъ ее называли впослѣдствіи; онъ участвовалъ въ блокадѣ Плевны и особенно въ рѣшительномъ бою 28 ноября, когда армія Османа сдалась въ плѣнъ.

Насталъ часъ зимняго перехода черезъ Балканы и наши войска блистательно исполнили эту задачу, считавшуюся невозможной военными авторитетами, въ томъ числѣ и Мольтке.

М. Д. повелъ свою колонну въ обходъ лѣваго фланга арміи Весселя-паши, бывшей противъ Шипки и, преодолѣвъ всѣ трудности зимняго перехода по Иметлійскому перевалу. 28 декабря, атаковалъ, совмѣстно съ колоннами ген. Радецкаго кн. Святополка-Мирскаго, турокъ у Шейново, вся арміи Вессаля-паши сдалась въ плѣнъ.

Путь нашей побѣдоносной арміи былъ открытъ на Адріанополь и Царьградъ, къ которымъ со стороны Софіи побѣдоносно наступалъ и Западный отрядъ ген.-ад. Гурко.

Горячо къ сердцу принялъ М. Д. результаты Берлинскаго конгресса и еще болѣе утвердился въ убѣжденіи, что главный врагъ Россіи — нѣмцы, особенно, пруссаки; нынѣ, къ слову сказать, въ этомъ уже ни у кого не можетъ быть сомнѣнія. 30 Авг. 78 г. М. Д. былъ пожалованъ въ крайне милостивой формѣ, генералъ-адъютантомъ и назначенъ командиромъ 4-го Корпуса.

Войска этого корпуса онъ воспитывалъ по завѣтамъ Суворова, Румянцева и нашихъ лучшихъ вождей и училъ ихъ *тому, что имъ нужно на войнѣ,* широко примѣняя опытъ Крестоваго похода.

Въ 79 г. М. Д. былъ командированъ на маневры въ Пруссію и въ отчетѣ своемъ онъ указалъ на сильныя стороны прусской арміи, особенно конницы; тщательно изучивъ не только военные порядки у нѣмцевъ, но и ихъ настроеніе, онъ указалъ, что въ случаѣ войны съ ними, намъ слѣдуетъ *въ самомъ началѣ похода нанести нѣсколько сильнѣйшихъ ударовъ,* дабы поколебать не только непріятельскія силы, но, главнымъ образомъ, произвести *потрясающее впечатлѣніе и на армію и на народъ.*

Онъ указывалъ, что послѣ побѣдъ 64 г., 66 г. и 70-71 гг. нѣмцы и особенно пруссаки заразились крайнимъ шовинизмомъ и не допускаютъ мысли, чтобы кто-либо, особенно русскіе, могли сравниться съ ними и что только *крупныя неудачи въ началѣ войны, по мнѣнію нѣмцевъ, совершенно невозможныя,* произведутъ на нихъ *потрясающее впечатлѣніе,* какъ это было послѣ пораженій у Іены и Ауэрштедта въ 1806 г., когда въ одинъ день было сокрушено могущество Пруссіи, считавшей себя непобѣдимой послѣ побѣдъ Фридриха Великаго.

Для такого громового удара надо было дѣйствовать сосредоточенными силами, *бить кулакомъ, а не растопыренными пальцами,* но это мудрое предостереженіе не было въ свое время принято во вниманіе.

Въ концѣ 70-хъ годовъ прошлаго вѣка Россія вынуждена была принять мѣры противъ воинственныхъ сосѣдей въ Ахалъ-Теке.

Въ 78 г. была предпринята экспедиція подъ начальствомъ ген. Ломакина, не увѣнчавшаяся успѣхомъ. Въ 79 г. была начата экспедиція ген. Лазарева, который вскорѣ скончался и цѣль вновь не была достигнута. Тогда въ 80-хъ годахъ рѣшено было предпринять новую экспедицію подъ начальствомъ М. Д.; нужно было воз-

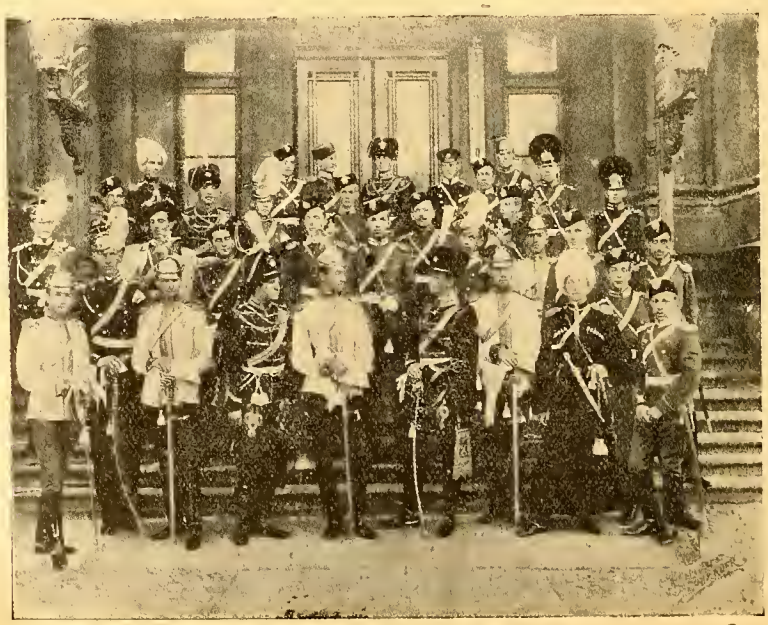

ИМПЕРАТОРСКАЯ АРМІЯ

Выпускъ Пажескаго Его Величества Корпуса 1898 года.

(Изъ собранія князя Н. С. Трубецкого).

становить обаяніе Россіи, поколебленное двумя неудачами.

Въ этой экспедиціи военныя дарованія М. Д. проявились въ полномъ блескѣ; обладая пламенной энергіей и рѣшительностью, М. Д. проявилъ и другое важное качество полководца — тщательно подготовить походъ во всѣхъ отношеніяхъ и его работу въ этомъ походѣ можно очертить такъ: *осторожность въ подготовкѣ и рѣшительность въ исполненіи.*

М. Д. воспользовался всѣми новыми средствами техники, чѣмъ такъ часто пренебрегаютъ, расплачиваясь кровью и жизнью воиновъ за недостатки техническаго снабженія.

Основательное устройство тыла, склады продовольствія и боевыхъ припасовъ, транспорты, санитарное и медицинское обслуживаніе войскъ, желѣзная дорога, телеграфы, геліографы, минное дѣло и пр., и пр. — все это было широко использовано М. Д., и войска всѣмъ снабженныя, дали максимумъ боевого напряженія.

12 Января 81 г. сильная крѣпость Геокъ-Тепе, упорно оборо́няемая воинственными текинцами, была взята нашими доблестными войсками штурмомъ, послѣ тщательной военно-инженерной и артиллерійской подготовки.

Императоръ Александръ II пожаловалъ М. Д. Георгія 2-й ст. и чинъ генерала-отъ-инфантеріи.

Получивъ донесеніе о взятіи Геокъ-Тепе, Государь надѣлъ сюртукъ Генеральнаго Штаба и тотчасъ же, около 9 ч. у., пріѣхалъ въ Академію. Начальникъ Академіи ген.-адъют. Драгомировъ занимался въ своемъ кабинетѣ, въ аудиторіяхъ шли лекціи; пріѣздъ Государя былъ совершенно неожиданнымъ; войдя въ кабинетъ Драгомирова, Государь сказалъ ему: «Я только что получилъ донесеніе, что Скобелевъ взялъ Геокъ-Тепе и пріѣхалъ въ Академію, чтобы обрадовать ее вѣстью о блистательной побѣдѣ ея славнаго ученика». Такъ Царь по-царски наградилъ своего доблестнаго полково́дца; черезъ полтора мѣсяца онъ мученически скончался

Послѣ Ге́окъ-Тепе М. Д. продолжалъ командовать 4-мъ корпусомъ.

12 янв. 82 г., на празднованіи первой годовщины побѣды у Геокъ-Тепе, М. Д. произнесъ рѣчь, въ которой упомянулъ о враждебномъ отношеніи Берлина и Вѣны къ Россіи и славянству; послѣ этого онъ уѣхалъ въ отпускъ; въ Парижѣ сербскіе студенты подпесли ему, какъ борцу за славянъ въ Крестовомъ походѣ, благодарственный адресъ; отвѣчая студентамъ, М. Д. указалъ имъ, что истинные враги славянства нѣмцы, такъ ярко проявившіе свою ненависть къ Россіи и славянству на Берлинскомъ конгрессѣ, столь близкомъ тогда и столь памятнымъ намъ и теперь.

Послѣ этой рѣчи М. Д. пришлось возвратиться въ Россію, и вскорѣ, 26 іюня 1882 г. онъ скончался въ Москвѣ. На его гробъ Академія возложила вѣнокъ съ надписью: «*полководцу — Суворову равному*».

Нынѣ исполнилось пятьдесятъ лѣтъ со дня кончины «Бѣлаго Генерала», русскаго витязя, и мы должны съ нравственнымъ удовлетвореніемъ и съ справедливой гордостью вспомнить о немъ; мы должны всегда помнить его свѣтлую личность, «презирая» слабости его, ибо «нѣсть человѣкъ ,иже живъ будетъ, и не согрѣшитъ».

Невольно встаетъ передъ нами вопросъ: какое направленіе получили бы судьбы Россіи, если бы во время Японской и міровой войны наша армія имѣла во главѣ М. Д. Скобелева.

Н. А. Епанчинъ.

НОВАЯ КНИГА
П. Н. КРАСНОВЪ
ПОДВИГЪ
Въ двухъ томахъ. Цѣна 71 фр. 50 с.

ИМПЕРАТОРСКАЯ АРМІЯ.

Послѣдній тамбуръ-мажоръ русской арміи, герой русско-туреткой войны, Корніенко.

Дислокація Красной Арміи

По свѣдѣніямъ, полученнымъ изъ достовѣрнаго источника, дислокація Красной Арміи рисуется въ данный моментъ слѣдующимъ сбразомъ:

ЛЕНИНГРАДСКІЙ ВОЕННЫЙ ОКРУГЪ. Дивизіи: 10 Краснознаменная им. Сѣв. Края стрѣлковая, 11 Краснознаменная Ленинградская, 16 имени Киквидзе, 20 имени Ленинградскаго Облпрофсовѣта, 56 Московская, 4 Туркестанская. Всего 6 стр. дивизій.

Кавалерія: 4 Краснознаменная Ленинградская им. Ворошилова дивизія и 4-я отд. кав. бригада. **Всего 1,5 кав. дивизіи.**

МОСКОВСКІЙ ВОЕННЫЙ ОКРУГЪ. Стр. дивизіи: 6-я Краснознаменная Орловская, 14-я, 17-я Краснознаменная Нижегородская, 18 Ярославская, 19 Воронежская, 48 Тверская имени Калинина, 55 Курская имени Ворошилова, 81 Калужская, 84 Тульская и 1 Московская Пролетарская.

Кавалерія: 14 Краснознаменная КИМовская кав. дивизія имени Пархоменко и 1-я отд. Краснознаменная кав. бригада имени Сталина. **Всего 10 стр. и 1,5 кав. див.**

БѢЛОРУССКІЙ ВОЕННЫЙ ОКРУГЪ: Стр. дивизіи: 29 Вятская им. Финскаго Пролетаріата, 2 Бѣлорусская Краснознаменная им. Фрунзе, 4 им. Германскаго Пролетаріата, 5-я (кажется, Витебская) им. Чехсловацкаго Пролетаріата, 33 Самарская, 37-я, 43-я и 64-я.

Кавалерія: 6 Чонгарская Краснознаменная и 7 Самарская им. Англійскаго Пролетаріата кав. дивизіи. **Всего 10 стр. и 2 кав. дивизіи.**

УКРАИНСКІЙ ВОЕННЫЙ ОКРУГЪ. Стр. дивизіи: 3 Крымская, 7 Краснознаменная Черниговская им. Фрунзе, 15 Сивашская им. Ордена Краснаго Знамени, 23 Харьковская, 24 Краснознаменская Самаро-Ульяновская «Желѣзная», 25 Чапаевская, 30 Краснознаменная Иркутская им. ВЦИК-а, 44-я Краснознаменная им. Кіевскаго Пролетаріата, 45 Краснознаменная Волынская, 46-я, 51 Краснознаменная Перекопская им. Моссовѣта, 75, 80 им. Донбасса, 95 Первомайская, 96, 99 Рабоче-Колхозная и 100-я.

Кавалерія: 1 Запорожская червонноказачья Краснознаменная кав. дивизія им. Французскаго Пролетаріата, 2, 3 Бессарабская им. Котовскаго, 9 Крымская кав. дивизія.

Всего — 17 стр. и 4 кав. дивизіи.

ПОВОЛЖСКІЙ ВОЕННЫЙ ОКРУГЪ. Стр. дивизіи: 1 Казанская имени ЦИК АТССР, 31-я Сталинградская, 32 Саратовская, 34 Средне-Волжская, 57 Уральская.

Кавалерія: 11 Оренбургская кав. дивизія им. Морозова.

Всего — 5 стр. и 1 кав. дивизія.

СѢВЕРО - КАВКАЗСКІЙ ВОЕННЫЙ ОКРУГЪ. Стр. дивизіи: 9 Донская, 13 Дагестанская, 22, 28 Краснознаменная Горская, 74 Таманская.

Кавалерія: 5 Краснознаменная Ставропольская им. Блинова, 10 Сѣверокавказская, 12-ая кав. дивизія.

Всего 5 стр. и 3 кав. дивизіи.

КРАСНОЗНАМЕННАЯ КАВКАЗСКАЯ АРМІЯ. Стр. дивизіи: 1, 2 и 3-я Кавказскія, 1-я, 2-я Грузинскія, Армянская и Азербейджанская.

Кавалерія: 2-я отд. (кажется, Кавказская) кав бригада.

Всего: 7 стр. и 0,5 кав. дивизій.

СРЕДНЕАЗІАТСКІЙ ВОЕННЫЙ ОКРУГЪ. Стр. дивизіи: 1, 2 и 3 Туркестанскія.

Кавалерія: 7 и 8 кав. бригады, Туркменская кав. бригада и сводная Узбекская бригада. Всего 3 стр. див., 3 кав. бригады и 1 сводная.

СИБИРСКІЙ ВОЕННЫЙ ОКРУГЪ И ОТД. ДАЛЬНЕВОСТОЧНАЯ АРМІЯ. Стр. дивизіи: 1 Тихоокеанская, 2 Амурская, 12, 21 Краснознаменная Пермская, 26-я, 35-я, 36 Забайкальская, 40-я Сталинская. **Кавалерія:** 5 Кубанская и 9 Дальневосточная кав. бригады.

Всего — 8 стр. и 1 кав. дивизіи.

В. О.

Красная армія.

КЪ ДРУЗЬЯМЪ-СОРАТНИКАМЪ

Въ приказѣ Р. О. В. Союза отъ 1 марта с. г. за № 5, объявлено о включеніи кадровъ 14 пѣх. дивизіи съ ея артиллеріей въ IV Отдѣлъ Союза.

Поздравляя всѣхъ уже записавшихся, я призываю и остальныхъ боевыхъ товарищей, въ настоящее время разсѣянныхъ по всему міру, поспѣшить войти въ кадры дивизіи и 14 артиллерійской бригады, памятуя, что свыше 130 лѣтняя служба Родинѣ, **обязываетъ** вѣрныхъ и честныхъ къ дальнѣйшей службѣ подъ Георгіевскими Знаменами.

Да хранитъ всѣхъ васъ Господь для послѣдней, побѣдной борьбы!

Генералъ В. С. Жолтенко.

Любляна, Югославія.

Русскій вопросъ на Дальнемъ Востокѣ *)

Ген.-маіоръ ЛОМШАКОВЪ.

Пятнадцатилѣтнее властвованіе большевиковъ въ Россіи, при неизмѣнной поддержкѣ извнѣ можетъ привести въ полное отчаяіе и самаго оптимистически настроеннаго эмигранта. Неудивительно поэтому, что японо-китайское столкновеніе, измѣнившее взаимоотношенія многихъ державъ другъ къ другу, повелительно заставляютъ подумать, не настало-ли, наконецъ, время, когда не только возможно, но и должно начать борьбу съ совѣтской властью. Для рѣшенія же этого вопроса необходимо выяснить: **1) Вредитъ-ли занятіе японцами Манчжуріи интересамъ Россіи; 2) можетъ-ли у японцевъ появиться намѣреніе захватить открыто** для себя или подъ прикрытіемъ какого-нибудь «россійскаго Пу-И», какъ утверждаетъ ген. Деникинъ, **русскую территорію,** изъ-за сохраненія которой П. Н. Милюковъ даже большевикамъ пожелалъ всяческаго благополучія; и **3) соотвѣтствуетъ-ли въ настоящее время интересамъ Японіи сохраненіе въ Россіи власти большевиковъ.** На всѣ эти три пункта, если руководствоваться не предположеніями, а строго логическими заключеніями, основанными на фактическихъ данныхъ, возможенъ, къ счастью, одинъ отвѣтъ — отрицательный.

По моему мнѣнію, которое на первый взглядъ можетъ показаться даже необоснованнымъ, русскіе люди и помыслами и дѣлами, — не только въ интересахъ текущаго времени, не только для спасенія ста тысячъ дальневосточныхъ эмигрантовъ, но и въ интересахъ будущей Россіи, — должны стремиться къ тому, чтобы японцы основательно укрѣпились бы въ Манчжуріи, населились бы въ ней въ возможно большемъ количествѣ и вложили бы въ разныя манчжурскія предпріятія какъ можно больше денегъ.

Упомянутое мое мнѣніе основывается на слѣдующихъ соображеніяхъ: **Японія,** находившаяся только на островахъ и имѣвшая могущественный флотъ, **для Россіи была неуязвима.** Россія же, не имѣвшая во Владивостокѣ военнаго флота, равносильнаго японскому, могла подвергнуться въ любое время нападенію со стороны японцевъ. Ни предотвратить разгрома Пріамурья, ни наказать японцевъ за этотъ разгромъ у Россіи не имѣлось никакой возможности. Волей-неволей приходилось уступать Японіи при разрѣшеніи неизбѣжныхъ взаимныхъ споровъ о концессіяхъ, тарифахъ и пр. Предписываетъ всегда болѣе сильный. Ясно, что дѣло измѣнится, если часть Японскаго государства окажется въ Манчжуріи, имѣющей общую границу не только съ враждебными Японіи Монголіей и Китаемъ, но и съ Россіей. Съ прочнымъ занятіемъ Манчжуріи у японцевъ появится настоятельный стимулъ жить въ дружбѣ съ русскими, несмотря на то, что японцы получатъ, вмѣстѣ съ невыгодами и нѣкоторыя стратегическія преимущества. Эти преимущества могутъ быть парализованы русскими. Все дѣло въ силѣ арміи и талантливости главнокомандующаго. **А какъ бороться съ недоступностью территоріи, отдѣленной моремъ?**

Японская морская пѣхота на баррикадахъ въ Шанхаѣ.

(Фот. собств. корреспондента).

Манчжурія принадлежитъ не намъ. Завладѣть ею у насъ нѣтъ никакой возможности, равно какъ нѣтъ и никакой надобности. И безъ нея земля наша велика и обильна, а порядка въ ней нѣтъ. Далъ бы, Господи, хотя бы большевиковъ свалить и какъ-нибудь устроить родную Россію. **Для Японіи же,** за недостаткомъ земли, **Манчжурія такъ же жизненно необходима, какъ для насъ жизненно необходимъ Владивостокъ,** для выхода въ океанъ.

Почему же, спрашивается, мы должны предпочитать, чтобы Манчжуріей владѣли китайцы, по слабости своей вынуждаемые подчиняться большевикамъ, выдавать имъ на расправу эмигрантовъ и допускать ихъ безумную агитацію, опасную для народовъ всего міра, когда для насъ выгоднѣе, чтобы

*) **Высказавъ точку зрѣнія на Дальневосточный вопросъ, Редакція продолжаетъ печатаніе статей, относящихся къ этому вопросу, въ дискуссіонномъ порядкѣ (См. ном. 74 и ном. 77).**

эта территорія принадлежала сильнымъ японцамъ, врагамъ большевиковъ?

Неосновательныя опасенія, что японцы захватятъ для себя Приморье, а то и Восточную Сибирь вплоть «до Байкальскихъ воротъ», опровергается вполнѣ слѣдующимъ. Напасть на Сибирь и овладѣть ею японцы могли во всякое время, могутъ и теперь. Завладѣвъ Вост. Сибирью, Японцы пріобрѣли бы въ русскихъ такихъ же непримиримыхъ враговъ, какими для нихъ являются китайцы, и для защиты отъ тѣхъ и другихъ не только Манчжуріи, но еще и Сибири, потребовалось бы постоянное содержаніе на континентѣ громадной арміи. **Содержаніе же постоянной арміи, при невозможности упразднить военный флотъ, вызвало бы явно непосильные расходы.** Вѣдь **японцы дѣлали уже опытъ.** «Въ 20 году, послѣ паденія Восточнаго бѣлаго фронта», — какъ пишетъ въ «Послѣднихъ Новостяхъ» самъ ген. Деникинъ, — «весь Пріамурскій край былъ оккупированъ японцами»... Однако, въ 22 году **«подъ давленіемъ Америки на Вашингтонской конференціи и тяготы огромныхъ расходовъ, сопряженной съ оккупаціей, Японія оставила Приморье».**

Почему же теперь, укрѣпившись въ Манчжуріи и **сдѣлавшись доступными для нападенія съ 3-хъ сторонъ,** Японцы вздумали бы отрѣзать Россію отъ Великаго океана? Какъ ни какъ Россія не Китай, а японцы не самостійники изъ украинцевъ, которые воображаютъ, что отдѣлятъ Малороссію отъ Россіи — да и все тутъ. Овладѣніе Манчжуріей не увеличиваетъ, а уменьшаетъ шансы японцевъ на безнаказанность за нападеніе на Сибирь.

И почему, наконецъ, естественное стремленіе къ югу — на Филиппинскіе острова, овладѣніе которыми можетъ обойтись или совсѣмъ безъ войны или потребуетъ однсй борьбы на морѣ, — Японія захотѣла бы замѣнить завоеваніемъ холодной Сибири, удержать которую за собой навсегда она все-равно, какъ уже сказано, не имѣетъ возможности?

Одно изъ предположеній ген. Деникина, что какой-нибудь «россійскій Пу-И» можетъ послужить японцамъ ширмой, опровергается собственными же его словами... «Совѣтская власть... никогда и ни за что не потерпитъ буфера русскаго»... И едва-ли въ дѣйствительности найдутся «нѣкоторые изъ нашихъ соотечественниковъ», которые надѣялись бы благодушествовать въ буферномъ государствѣ подъ вѣко вѣчной защитой японскихъ штыковъ на границѣ.

***

Въ самое ближайшее время Манчжурія окажется перенаселенной китайцами и японцами, и для Японіи настанетъ **неотложная и неотразимая необходимость** завладѣть Филиппинскими островами, для разселенія на нихъ все возрастающаго избытка народа. Захватъ же названныхъ острововъ можетъ вызвать войну съ Америкой и поставить, — въ виду доступности границъ Манчжуріи для нападенія, — въ безвыходное положеніе японское правительство, если не будетъ обезпеченъ дружественный нейтралитетъ Россіи. **Дружить же съ большевиками, развращающими своей безумной пропагандой не только китайцевъ, но отчасти и самихъ японцевъ, и всяческими средствами, включая и террористическіе акты, препятствующими японцамъ утвердиться въ Манчжуріи, — явно немыслимо.**

За невозможностью и дружить съ совѣтской властью и завоевать для себя Сибирь, — **что же остается дѣлать японцамъ? Единственно, что они могутъ сдѣлать — это немедленно помочь бѣлымъ русскимъ свергнуть большевиковъ.** Эта помощь не представляется только благодѣяніемъ для бѣлыхъ русскихъ. Свергнуть большевиковъ — насущная потребность самихъ японцевъ, ихъ патріотическій долгъ.

Не вытекаетъ-ли изъ всего вышеизложеннаго, что, **если дѣйствительно японцы въ послѣднее время вновь предлагали** бѣлымъ русскимъ совмѣстно выгнать большевиковъ изъ Вост. Сибири и образовать на первое время «буферное государство», то за это предложеніе слѣдовало ухватиться обѣими руками, а не ставить для участія эмигрантовъ въ борьбѣ явно неисполнимыхъ условій. При общеизвѣстномъ отношеніи къ совѣтской власти всѣхъ великихъ державъ, добиться какой-нибудь международной гарантіи довольно мудрено. Японцы дѣйствуютъ въ своихъ интересахъ куда практичнѣе: при благопріятно складывающихся обстоятельствахъ, они не обращаютъ вниманія... на всеобщіе протесты!

Если же японцы упомянутаго предложенія не дѣлали, то бѣлымъ надлежитъ забыть свои фантастическія опасенія потерять часть русской территоріи **и самимъ немедленно начать переговоры съ ними о совмѣстномъ выступленіи противъ большевиковъ.**

Имѣть свой собственный плацдармъ («буферное государство»), обезпеченный съ фланговъ и съ тыла, — **необходимѣйшее условіе для организаціи борьбы.** Этотъ плацдармъ и могущественную помощь мы можемъ получить исключительно только отъ японцевъ, **собственный интересъ которыхъ повелительно ихъ обязываетъ свалить во что бы то ни стало совѣтскую власть въ Россіи.** Опасаться, что русскій народъ, доведенный большевиками до полнаго отчаянія, и теперь «не подымется» подъ вліяніемъ большевицкой агитаціи въ захватныхъ стремленіяхъ японцевъ едва ли основательно. Въ настоящее время нельзя придумать такое пугало, которое было бы страшнѣе русскому народу собственнаго его «рабоче-крестьянскаго правительства», равно какъ и этому правительству нѣтъ никого страшнѣе подвластнаго ему народа. Дѣло дошло до того, что оружіе посылаемымъ да Дальній Востокъ войскамъ большевики рѣшаются выдавать на-руки лишь въ Читѣ! Не воспользовавшись исключительно благопріятными обстоятельствами для борьбы съ большевиками, эмиграція поистинѣ должна будетъ поставить надъ собой крестъ навсегда.

Павелъ Ломшаковъ.

ВОЕННО-МОРСКОЙ ОТДѢЛЪ

РАСПОРЯЖЕНІЯ ПРЕДСѢДАТЕЛЯ ВОЕННО-МОРСКОГО СОЮЗА ЗА ПЕРІОДЪ СЪ 15-ГО ІЮНЯ ПО 1-ОЕ ІЮЛЯ 1932 ГОДА

ЗА № 92.

За послѣднее время участились просьбы отъ многихъ бывшихъ чиновъ Морского Вѣдомства, не состоящихъ въ Военно-Морскомъ Союзѣ, о выдачѣ таковымъ удостовѣреній самаго различнаго характера особенно на французскомъ языкѣ. Въ виду послѣднихъ событій, когда во всѣхъ нашихъ дѣйствіяхъ необходима крайняя осторожность, я отдалъ распоряженіе выдавать просимыя удостовѣренія исключительно членамъ Военно-Морского Союза.

Желающіе обратиться съ какой-либо просьбой въ Военно-Морской Союзъ обязаны предъявлять членскую картсчку.

Подписалъ: Вице-Адмиралъ **Кедровъ.**
Съ подлиннымъ вѣрно: Лейтенантъ **Галанинъ.**

Японскій флотъ

Капитанъ 2-го ранга П. Б. АПРѢЛЕВЪ.

Въ этомъ году находятся въ строю 6-ть линейныхъ кораблей («Митцу», «Нагато», «Изе» «Хіуга», «Фузо», «Ямаширо») и 3 линейныхъ крейсера («Конго», «аХруна» и «Киришима»). Наибольшій ходъ линейныхъ силъ японскаго флота 23 узла, при чемъ три линейныхъ крейсера, послѣ передѣлокъ и модернизаціи, развили 26 узловъ (до передѣлки они имѣли свыше 27 узловъ).

Всѣ линейные корабли къ этому году уже выполнили свой ремонтъ и передѣлки по модернизаціи.

На этихъ судахъ имѣется 16 — 16-ти дюймовыхъ орудій и 72 — 14-дюймовыхъ орудія.

Затѣмъ въ японскомъ флотѣ въ данное время находится три авіоматки («Кага», «Акаги» и «Хошо»); четвертая вступаетъ въ строй. Эти три корабля могутъ принять на себя 136 аэропланов.

Вступили въ строй всѣ 8 «вашингтонскихъ» крейсеровъ «Начи», «Міоко», «Ашигара», «Хагуро», «Атаго», «Такао», «Чокай», «Мая»). Они несутъ на себѣ 80 — 8-дюймовыхъ орудій. Къ нимъ надо прибавить 4 крейсера («Кинугаса», «Аоба», «Како» и «Фурутака»), вооруженныя тоже 8-дюймовыми орудіями. На этихъ 4 крейс. имѣется 48 такихъ орудій.

Затѣмъ у японцевъ имѣется еще 7 старыхъ крейсеровъ, воруженныхъ 8-дюймовыми орудіями («Нишинъ», «Касуга» — одно 10-дюймовое и 2 — 8-дюймовыхъ, «Якумо», «Адзума», «Идзумо», «Ивате», «Азама»). Это все ветераны Русско-Японской войны, но еще пригодные для второстепенныхъ операцій, въ частности, для стрѣльбы по береговымъ укрѣпленіямъ.

Легкихъ крейсеровъ у японцевъ 17 (3 — класса «Жинтцу», 6 класса «Изудцу», 5 — класса «Кума», 2 класса «Татсута» и 1 класса «Юбари»).

Они вооружены 140 м. м. орудіями. Предполагается, что 25% изъ нихъ получатъ посадочную палубу для аэроплановъ и что артиллерія ихъ будетъ замѣнена новыми 150 м. м. орудіями. Пока ни одинъ изъ этихъ крейсеровъ не передѣланъ.

Къ этой группѣ можно прибавить пять старыхъ легкихъ крейсеровъ («Хирато», «Яхаги», «Чикума», «Тоне», «Цусима» (послѣдній ветеранъ рус.-яп. войны). Миноносцевъ 1-го класса (свыше 1000 тоннъ) японцы имѣютъ 66, 2-го класса (менѣе 1000 тоннъ) — 49, а всего 115 миноносцевъ. Они раздѣлены на дивизіоны по 4 въ каждомъ.

Подводныхъ лодокъ 26 1-го класса и 45 2-го класса, всего 71.

Такимъ образомъ, въ этомъ году японскій флотъ имѣетъ:

Линейныхъ судовъ	9
Авіоматокъ	3
Крейсеровъ	29
Старыхъ крейсеровъ	12
Миноносцевъ	115
Подводныхъ лодокъ	71

Надо обратить вниманіе на то, что, въ силу Лондонскаго Морского Соглашенія, въ категоріи «легкаго флота» Японія, начиная съ текущаго 1932 года и по 31-ое декабря 1936 года, съ каждымъ годомъ будетъ становиться слабѣе.

Въ категоріи линейнаго флота Японія въ текущемъ году закончила всѣ работы по модернизаціи своихъ судовъ и съ каждымъ годомъ эти суда будутъ приближаться къ предѣльному возрасту.

Поэтому, можно сказать, что въ текущемъ году Японія обладаетъ максимумомъ своихъ морскихъ

*) Фотографіи современныхъ кораблей Японскаго флота дреднаута «Нагато», авіоматокъ «Кага» и «Акачи» и крейсера «Начи» были даны въ номерахъ 40, 47 и 73 «Часового».

силъ и, слѣдовательно, къ войнѣ готова, какъ это было передъ началомъ Русско-Японской войны. Конечно, это касается только судостроительной программы, а отнюдь не общей подготовки всего государства, о чемъ я здѣсь не пишу.

Въ развитіи своего флота Японія въ теченіе уже многихъ лѣтъ отличается удивительнымъ упорствомъ и систематичностью. Она весьма неохотно мѣняетъ организацію флота, а скорѣе развиваетъ то, что далъ ей опытъ предыдущихъ войнъ. Такъ во время Русско-Японской войны ея Соединенный Флотъ, бывшій подъ командованіемъ вице-адмирала Того Хейхачиро состоялъ изъ трехъ эскадръ, причемъ главными силами были — линейная эскадра, бывшая подъ флагомъ самого Командующаго Соединеннымъ флотомъ и крейсерская эскадра, вице-адмирала Камимура*).

Тоже самое мы видимъ и теперь, хотя задачи линейнаго флота и легкаго флота въ результатѣ опыта минувшей войны значительно измѣнились.

Дѣйствующій флотъ до событій въ Шанхаѣ состоялъ изъ двухъ эскадръ, съ приданными къ нимъ отдѣльной авіоносной бригады («Кага» и «Хошо») и транспортами, среди которыхъ одинъ авіо-транспортъ («Ноторо»).

Остальныя суда были расписаны по отдѣльнымъ базамъ и учебнымъ отрядамъ, въ Китайскихъ водахъ находилась отдѣльная Китайская эскадра контръ-адмирала Шіозава (флагъ на канонерской лодкѣ «Атака»).

Эта послѣдняя эскадра состояла изъ двухъ дивизій — 1-я (крейсеры «Хирато», «Яхаги», канонерскія лодки — «Атака», «Фушими», «Сумида», «Сага», «Сета», «Катада», «Хира», «Нозу», «Тоба», миноносецъ «Ураказе») и 2-я (крейсеръ «Кизо», и 9-й дивизіонъ миноносцевъ — «Кува», «Маки», «Кеяки» и «Цубаки»). Первая дивизія этой эскадры обслуживала рѣку Янгтзе, а 2-я различные порта Китая. Эскадра контръ-адмирала Шіозава приняла первой горячее участіе въ шанхайскихъ событіяхъ.

21-го февраля была сформирована 3-я эскадра подъ флагомъ вице-адмирала Кичисабуро Номюра (флагъ на крейсерѣ «Идзумо»), въ которую вошли: Китайская эскадра (контръ-адмиралъ Шіозава) и всѣ суда, находящіяся въ Китайскихъ водахъ къ югу отъ Шанхая. Базой этой эскадры во время операцій у Шанхая былъ архипелагъ Чузанъ (у входа въ Янгтзе).

1-ая и 2-ая эскадры Дѣйствующаго флота оставались, какъ и въ мирное время, въ своихъ базахъ въ Японіи. Въ 1-й эскадрѣ находились линейныя суда съ приданными имъ крейсерами, 1-я минная дивизія (брейдъ-вымпелъ капитана 1 ранга Ариджи), 1-я подводная дивизія. 2-я эскадра представляя собою «легкій флотъ», состояла изъ крейсеровъ, 2-й миннсй дивизіи (флагъ контръ-адмирала Хори) и авіоносной бригады (флагъ контръ-адмирала Като).

Изъ этихъ частей въ Шанхай были вызваны: Авіоносная бригада и отдѣльно авіс-транспортъ «Ноторо—, 1-я и 2-я минная дивизія и часть крейсеровъ, въ томъ числѣ 4 типа «Начи».

Такимъ образомъ въ случаѣ войны японскій флотъ, повидимому, будетъ состоять также изъ трехъ эскадръ, какъ это было и въ Русско-Японскую войну.

Командующій 1-й эскадрой вице-адмиралъ Сазіо Кобаяши считается однимъ зъ блестящихъ офицеровъ японскаго флота. Его хвалятъ, какъ выдающагося организатора и человѣка желѣзной воли и спокойствія. Онъ же является и Командующимъ Соединеннымъ Флотомъ.

Командующій 2-й эскадрой вице-адмиралъ Нобумаза Суетцугу славится какъ знатокъ подводнаго плаванья. Онъ отличается рѣшительнымъ характеромъ и выдающейся энергіей столь необходимой для Командующаго «легкимъ флотомъ». Онъ держитъ флагъ на крейсерѣ «Міако».

Командующій 3-й эскадрой вице-адмиралъ Качисабуро Номюра показалъ себя при шанхайскихъ событіяхъ обаятельнымъ, спокойнымъ и твердымъ начальникомъ. 29-го апрѣля, во время парада въ Шанхаѣ японскихъ войскъ, адмиралъ Номюра былъ тяжело раненъ разрывомъ бомбы, брошеннсй корейскимъ террористомъ Юнгъ-Чунъ-Хилъ. Адмиралу Номюра была произведена операція праваго глаза (глазъ удаленъ) и теперь онъ поправляется. Останется ли онъ командующимъ 3-й эскадрой, пока неизвѣстно. Ходятъ слухи, что можетъ быть, эта эскадра, въ виду прекращенія военныхъ дѣйствій у Шанхая, будетъ расформирована.

Эти три адмирала японскаго флота въ данное время составляютъ его высшій командный составъ. Къ нимъ интересно добавить адмирала Канджи (Хирохаро) Като. Онъ командовалъ раньше Соединеннымъ флотомъ въ Тихомъ океанѣ. И вице-адмирала Ріозо Накамура, который въ данное время состоитъ Главнымъ Командиромъ базы въ Сасебо и славится, какъ знатокъ морской авіаціи. Раньше онъ былъ помощникомъ принца Хирояшу Фушими, нынѣ занимающаго постъ Начальника Морского Генеральнаго Штаба.

Послѣ окончанія шанхайскихъ событій, Соединенный Флотъ въ составѣ 1-й и 2-й эскадръ подъ флагомъ вице-адмираал Кобаяши прошелъ по нѣкоторымъ портамъ Китая и Кореи, совершивъ какъ бы морскую демонстрацію.

1-ая эскадра 3-го апрѣля с. г. пришла въ Дайренъ. Командующій былъ на линейномъ крейсерѣ «Конго», за нимъ въ кильватеръ вошелъ линейный крейсеръ «Киришима» и линейный корабль «Изе» и «Хіуга». За ними 1-я подводная дивизія со своей маткой «Джунгей», потомъ бригада крейсеровъ контръ-адмирала Хори. Адмиралъ Кобояши со своимъ На-

---

*) 1-ая эскадра адм. Того состояла изъ отряда броненосцевъ и отряда крейсеровъ съ приданными миноносцами, 2-я эскадра адм. Камимура изъ отряда броненосныхъ крейсеровъ, игравшихъ роль броненосцевъ, и отряда крейсеровъ, въ составъ 3-й эскадры адм. Катоака входили старые броненосцы береговой обороны, старые крейсера и канонерскія лодки. 2-й и 3-й эскадрамъ были также приданы миноносцы. Въ концѣ войны Соединенный флотъ былъ раздѣленъ не на 3, а на 4 эскадры. Четвертой командовалъ адмиралъ Дева. (Примѣчаніе редакціи).

Гибель „Жоржа Филиппара“

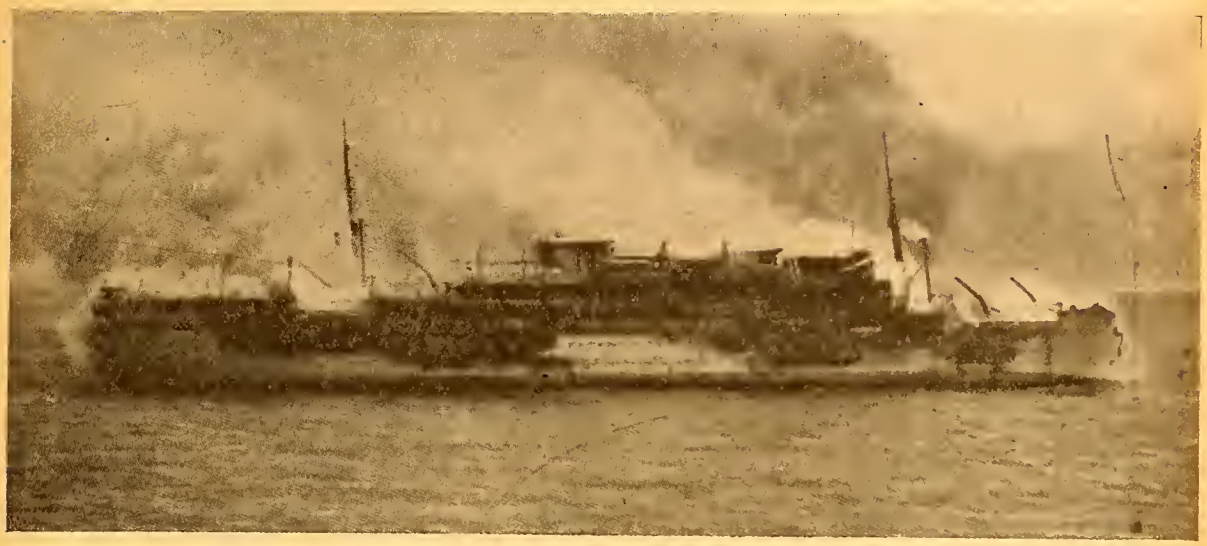

Подъ вечеръ 12 мая, только что выстроенный огромный французскій почтовый пароходъ «Жоржъ Филиппаръ», имѣя на борту 505 пассажировъ всѣхъ классовъ и 262 чел. команды, возвращаясь съ Дальняго Востока во Францію, вышелъ изъ Коломбо. 15 мая, по случаю Троицы, въ залахъ 1-го класса былъ данъ большой балъ, на который по традиціи были приглашены пассажиры остальныхъ классовъ.

Въ 12 час. ночи показался маякъ мыса Гвардафуй. Въ 1 ч. 30 м. утра послѣдніе танцоры легли спать. Молчаливый, сонный пароходъ, какъ громадная бѣлая ночная птица, озаренная лунными лучами, плыветъ по спокойной глади Индійскаго океана. Еще нѣсколько миль и онъ вступитъ въ Аденскій заливъ, Красное море, въ Суэцкій каналъ. Но этихъ нѣсколькихъ миль ему уже не было суждено пройти.

Еще не было двухъ часовъ, какъ пассажирка каюты № 5 перваго класса, г-жа Валентинъ, замѣтивъ, что часть лампъ ея люстры погасла и въ помѣщеніи разнесся запахъ горѣлаго, позвонила дежурнаго по буфету. Шнуръ звонка съ обгорѣлымъ концомъ остался въ ея рукахъ. Буфетчикъ явился. Замѣтивъ уже показавшійся дымъ, онъ побѣжалъ предупредить комиссара, вѣдающаго пассажирскими помѣщеніями.

Такъ какъ дымъ усиливался, а никто не являлся и пожарная тревога пробита не была, г-жа Валентинъ сама побѣжала на мостикъ. Капитанъ спитъ у себя въ каютѣ. Послали его разбудить. Онъ явился на мѣсто происшествія. Вся каюта была въ огнѣ. Трагедія началась.

Когда капитанъ явился на мостикъ, по собственной иниціативѣ, поднявшійся незадолго передъ тѣмъ его помощникъ приказалъ остановиться и отправить сигналъ бѣдствія.

Помощникъ былъ разбуженъ за полъ часа до начала пожара звонкомъ соединеннымъ съ трюмомъ, гдѣ хранилось золото, перевозимое изъ Индо-Китая во Францію, и показывающимъ, что тамъ не благополучно. Однако, направившись туда и открывъ люкъ, онъ убѣдился, что все въ порядкѣ и что тревога ложная. Послѣ этого, нѣсколько обезпокоенный, онъ и поднялся на мостикъ.

Пожаръ сталъ распространяться съ неимовѣрной быстротой. Загорѣлась рубка безпроволочнаго телеграфа (3), вспомогательная электрическая станція (2) и командный мостикъ (4). Дальность расположенія другъ отъ друга всѣхъ этихъ пунктовъ уже давала возможность предполагать, что существу

чальникомъ Штаба контръ-адмираломъ Іошида и съ офицерами эскадры отправился на берегъ для посѣщенія памятныхъ, по Русско-Японской войнѣ, мѣстъ.

Въ это же время 2-я эскадра, подъ флагомъ вице-адмирала Суетцугу прибыла въ Портъ-Артуръ въ составѣ 12-хъ вымпеловъ. Въ этой эскадрѣ находится матка 2-й подводной дивизіи «Чогей», подъ командой капитана 1 ранга принца Киташиракава. Адмиралъ Суетцугу съ офицерами эскадры также посѣтили историческія мѣста въ Портъ-Артурѣ. Затѣмъ адмиралы Кобаяши и Суетцугу выѣхали въ Мукденъ и въ Чанчунь.

12-го апрѣля обѣ эскадры вышли въ Чемульпо и затѣмъ вернулись въ Японію.

Этимъ японцы какъ бы показали свое господство въ Западномъ бассейнѣ Тихого океана и свою готовность отстаивать это господство. Повидимому, по ту сторону Тихого океана въ Америкѣ это такъ и понято и похоже на то, что тамъ пришли къ убѣжденію, что начинать сейчасъ войну съ Японіей для С. Ш. невыгодно. Въ данную минуту всѣ преимущества находятся на сторонѣ японцевъ.

Б. Апрѣлевъ.

етъ нѣсколько очаговъ пожара. Уже полъ часа, послѣ того, какъ г-жа Валентинъ позвонила буфетчику, вся центральная часть корабля въ пламени (заштрихованное на чертежѣ). Всѣ коридоры и каюты 1-го класса заполнены удушливымъ чернымъ дымомъ, огонь вырывается съ неудержимой силой изъ-за переборокъ и изъ-подъ палубъ. Всякое сообщеніе носа съ кормой прервано.

Луна скрылась. Въ черной ночи пылаетъ плавучій дворецъ. Проснувшіеся пассажиры 1-го класса, окруженные пламенемъ и объятые ужасомъ, тщетно ищутъ спасенія. Коридоры полны дымомъ, по пожарной тревогѣ переборки задраены. Раздаются крики и стоны горящихъ людей. На шканцахъ горятъ спасательныя шлюпки. Только шесть изъ нихъ удалось спустить. Переполненныя онѣ отваливаютъ. Но на ютѣ и на носу еще сотни людей ждутъ спасенія. Нѣкоторые бросаются въ морс. Помощь близка. Услышавъ радіо и увидѣвъ зарево пожарища, съ разныхъ сторонъ спѣшатъ другіе корабли на помощь. Первымъ подходитъ совѣтскій нефтеналивной пароходъ «Совѣтская Нефть», идущій изъ Владивостока въ Батумъ. Со всѣхъ сторонъ къ горящему остову приближаются шлюпки, катера, моторы. Изъ 767 чел., находившихся на «Филиппарѣ», погибло 52. Остальные безъ вещей, безъ одежды, безъ денегъ, доставлены въ Аденъ и Джибути, а оттуда въ Мрасель. Среди нихъ 2 русскихъ бѣженца Бѣлякъ и Грачевъ.

Какія же причины бѣдствія? Будемъ надѣяться, что судъ надъ капитаномъ, потерявшимъ свое судно, и слѣдствіе найдутъ настоящія причины. Но позволительно уже теперь, по опубликованнымъ даннымъ и показаніямъ свидѣтелей сдѣлать нѣкоторые выводы.

Пожары въ морѣ явленіе обычное, по оффиціальнымъ свѣдѣніямъ извѣстно, что за 1931 годъ ихъ произошло 446, при чемъ 18 кончились полной гибелью корабля. Но обычно протекаютъ они медленно, длятся иногда цѣлыми недѣлями и даютъ возможность быть потушенными въ морѣ имѣющимися на пароходахъ сильнѣйшими противопожарными средствами водяными, паровыми, химическими, газовыми и механическими, или по прибытіи въ портъ, гдѣ средства эти еще болѣе значительны. Пожары возникаютъ или отъ самовоспламененія легко горючаго груза, или отъ паровыхъ машинъ, или отъ поврежденныхъ электрическихъ проводовъ, или отъ злого **умысла.**

Какая же причина почти молніеносно уничтожила огнемъ новѣйшій, великолѣпно технически оборудованный, съ сильнѣйшими пожарными средствами и предупредительными сигналами французскій пароходъ въ 21000 тоннъ, только что поставленный на дальне-восточную линію? Показанія капитана, данныя прессѣ, такъ сбивчивы и неувѣренны, что можно себѣ задать вопросъ, насколько онъ понялъ, что у него на борту происходило, и принялъ ли онъ своевременно всѣ мѣры къ борьбѣ съ пожаромъ. Упустивъ, быть можетъ, нѣсколько минутъ, онъ не былъ уже въ состояніи справиться со стихіей. Да пробовалъ ли онъ? Объ этомъ нигдѣ никакихъ указаній нѣтъ. Но показанія другихъ свидѣтелей и среди нихъ помощника, инженеръ-механика и русскаго электротехника, спеціально по своей спеціальности интересовавшагося электрической провсдкой, единогласны — несчастный случай исключается, причиной пожара является **злой умыселъ.**

— Насъ подожгли, говоритъ механикъ, я затрудняюсь сказать, кто, но по нѣкоторымъ моимъ наблюденіямъ, поджигателей было нѣсколько.

Если на чертежѣ убѣдиться, насколько были удалены одно отъ другого четыре мѣста возникновенія огня (каюта № 5, вспомогательная электрическая станція, не включенная въ общую сѣть, что исключаетъ предположеніе корсткаго замыканія*), безпроволочный телеграфъ и мостикъ (то мнѣніе инж.-мех. подтверждается. Становится даже яснымъ, что заговорщики выбрали самыя уязвимыя мѣста, каюта, отъ которой должны было загорѣться всѣ помѣщенія 1-го класса, мозгъ корабля, его голосъ, который могъ вызвать помощь, электр. ст., приводящая въ дѣйствіе пожарныя средства.

Были и другія подозрительныя, нынѣ ставшія обличительными явленія: до отхода парохода изъ Марселя тайная полиція предупредила общество о готовящемся на кораблѣ покушеніи; эти предупрежденія были такъ основательны, что «Филиппаръ» не зашелъ въ Портъ Саидъ даже за почтой, т. к. были опасенія, что преступники сядутъ на него въ этомъ порту, для затопленія парохода въ Суэцкомъ каналѣ. Въ пути оказалась разряженной мощная газовая пожарная батарея, одна зарядка которой обходится въ 35.000 франковъ. Электрическая пожарная сигнализація безпричинно зазвонила за полчаса, и т. д., и т. д.

Кто же эти сильные, великолѣпно освѣдомленные преступники? Кому нужно было лишить Францію своего лучшаго парохода на дальне-восточной линіи? Кому нужно было уничтожить вооруженіе,

*) Необходимо отмѣтить, что электричество горѣло на кораблѣ даже послѣ его оставленія, что также исключаетъ возможность короткаго замыканія.

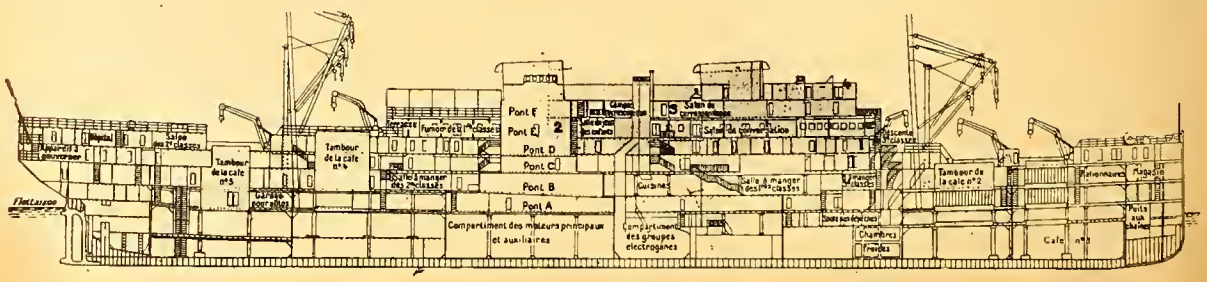

Наши успѣхи у Сталина

В. ЛЕВИТСКІЙ.

По приказу Сталина уже много лѣтъ вся совѣтская печать долбила изо дня въ день: «Эмиграція доживаетъ послѣдніе дни». «Эмиграція вымираетъ». «Бѣлые офицеры обратились въ босяковъ и про - пойцъ». «Ихъ жены — проституткн, продающіяся за гроши въ ночныхъ притонахъ». «Обманутые офицеры ненавидятъ своихъ генераловъ!».

Весь прошлый годъ печать издѣвалась надъ нашей бѣдностью, радуясь кризису и безработицѣ: «бѣлые эмигранты положили зубы на полку, міровой кризисъ добилъ послѣдніе остатки бѣлобандитской волсчи».

Сейчасъ картина неузнаваема. Оффиціальный органъ Центральнаго комитета коммунистической партіи, газета «Правда» только за 1 послѣдній мѣсяцъ сообщила 2 милюнамъ своихъ читателей такія свѣдѣнія о нашихъ успѣхахъ: «Эмигранты устраиваютъ въ Парижѣ торжественные военные парады, совмѣстно съ представителями французской арміи».

«Бѣлобандитамъ отсвсюду сыплются деньги. Бѣлые уже открыли въ Парижѣ свои банки, во главѣ ихъ стоятъ проф. Бернацкій, «Членъ Правленія Военнаго Союза б. адм. Кедровъ, б. пссолъ Шебеко».

«Эмигранты поддерживаютъ постоянныя сношенія со всѣми правительствами и генеральными штабами Великихъ державъ. Они ведутъ антикоммунистическую бсрьбу не только въ Россіи, но и во всемъ мірѣ. «Они собираются уложить трупами всю землю».

Далѣе мы узнаемъ, что такіе люди, какъ сэръ Детердингъ и Рокфеллеръ — безпрекословно исполняютъ всѣ наши распоряженія.

Детердингъ только тѣмъ и занимается, что таскаетъ намъ деньги ,а Рокфеллеръ бросилъ всѣ свои дѣла и «въ спѣшномъ порядкѣ закупаетъ оружіе и все необхсдимое», для организованнаго нами перваго отряда въ 25.000, который не сегодня, завтра мы двинемъ изъ Америки на Дальній Востокъ.

Внутри эмиграціи полное и трогательное единение: «Милюковъ, Керенскій и «Возрожденіе» — организуютъ террорпстовъ».

Въ «притонахъ» бѣлыхъ интервентовъ упорно работаютъ: Карташовъ, лидеръ монархистовъ Струве, Федоровъ, кн. Долгоруковъ, Коноваловъ, Бурцевъ. «Участіе послѣдняго въ организаціи преступленія Горгулова еще не вполнѣ выяснено, но слѣдствіе установило, что послѣднюю ночь передъ преступленіемъ убійца провелъ въ отелѣ, расположен - номъ рядомъ съ редакціей «Общаго Дѣла».

Въ «цѣпи бѣлыхъ провокацій» принимаютъ дѣятельное участіе, работая въ тѣсномъ единеніи, такіе люди, какъ Тардье и Бесѣдовскій, Кіяппъ и Бурцевъ, Фс-Па Бидэ и ген. Миллеръ. Послѣдній «ближе и дороже французской буржуазіи, чѣмъ убитый президентъ Французской республики».

Наконецъ, всѣ арміи великихъ міровыхъ державъ — жалкое ничтожество по сравненію съ нашей военной мощью. Въ самомъ дѣлѣ, даже дореволюціонная Россія не маленькая была страна, нс для своей ерміи ежегодно выпускала нѣсколько десятковъ офицеровъ генеральнаго штаба и какъ то обходилась этимъ ничтожнымъ количествомъ военныхъ спеціалистовъ, нѣсколькими десятками довольствуется и армія современной Франціи. За то «бѣлобандиты» только въ Парижѣ ухитрились дать законченное высшее военное сбразованіе 10.000 офицеровъ генеральнаго штаба.

Кажется, довольно!..

Даже безсмертный Хлестаковъ такъ вдохновился только одинъ разъ, послѣ обильныхъ возліяній за обѣдомъ у городничаго.

«Правда», не замолкая ни на одинъ день, вретъ уже второй мѣсяцъ, вретъ съ закрытыми глазами, которое якобы направлялось въ Японію, для борьбы съ большевиками Китая и Россіи? Кому нужно было во время японо-совѣтскаго конфликта прекратить сообщеніе Европы съ Азіей? Кому нужно было посѣять лишній разъ панику въ буржуазномъ мірѣ, снова разжечь страсти и возбудить споры? — Конечно, это всѣмъ ясно: **большевикамъ и III Интернаціоналу.** Только имъ это было нужно, только они и были въ состояніи это выполнить. А этотъ подозрительный совѣтскій пароходъ, оказавшійся на мѣстѣ преступленія у самаго вхсда въ Суэцкій каналъ? Случай? — Трудно повѣрить, какія бы резолюціи не выносила команда, ей могли приказать молчать; да она могла ничего и не знать, знать лишь Г. П. У., — чтобы изъ десятка плававшихъ по всѣмъ океанамъ совѣтскихъ судовъ, одинъ какъ разъ находился на мѣстѣ совѣтскаго преступленія. Вотъ почему представляется необходимымъ гибель «Жоржа Филиппара» отнести не въ категорію 400 пожаровъ, случающихся ежегодно на морѣ, а въ разрядъ, быть можетъ, еще болѣе частыхъ большевицкихъ преступленій, которыми до своего рѣшительнаго наступленія,къ которому они лихорадочно готовятся, они хотятъ разложить своихъ противниковъ. Взрывъ собора въ Софіи, похищеніе ген. Кутепова, убійство Петлюры, убійство Рамишвили, убійство Президента Французской Республики, крушенія поѣздовъ въ Германіи, Австріи, Венгріи, Франціи, сожженіе пароходовъ (новая попытка сбнаружена на «Левіафанѣ», шедшемъ изъ Англіи въ Америку) — все это звенья одного преступнаго плана, все это сдѣлано одной рукой, все это осталось безнаказаннымъ по одной причинѣ. Только когда эта причина будетъ уничтожена, міръ вздохнетъ свободно, проснувшись отъ ужаснаго кошмара, въ который нынѣ не только погружена несчастная Россія, но который все болѣе охватываетъ, подготовляя его къ общей катастрофѣ, весь міръ.

П. В.

захлебываясь, торопясь, не останавливаясь ни передъ чѣмъ. Всѣ совѣтскія казенныя радіо-станціи, совѣтскій телеграфъ, телефонъ и почта, разносятъ эту чепуху по всей странѣ.

Самые злободневные вопросы «соціалистическаго» строительства забыты. Сталинъ приказалъ: 605 ежедневныхъ газетъ, не считая журналовъ, съ 8 милліоннымъ тиражемъ, на 70 языкахъ и нарѣчіяхъ, распространять эти выдумки по всему С.С.С.Р.

Ежедневно сотни тоннъ бумаги расходуются для доказательства нашей съ вами военной мощи.

Такъ врать можно только съ перепугу, съ отчаянья, когда... пойманъ съ поличнымъ.

Въ литературѣ мы не найдемъ примѣровъ такого вранья, зато всякій судебный дѣятель хорошо знаетъ припадки такого вдохновенія.

Карманный воръ, конокрадъ, профессіональная воровка-проститутка, послѣ допроса свидѣтелей, удостовѣрившихъ, что ихъ поймали на мѣстѣ преступленія, въ своемъ послѣднемъ словѣ начинаютъ клясться и божиться: какой то «неизвѣстный» далъ «подержать» кошелекъ, попросилъ постеречь лошадь, поручилъ продать отобранное бѣлье или часы...

Дѣлаютъ это сидящіе на скамьѣ подсудимыхъ мелкіе жулики, много разъ судившіеся раньше, но только самые глупые.

Во время такого вранья присяжные слушаютъ нетерпѣливо, а прокуроръ старается не выдать своего полнаго удовлетворенія: онъ знаетъ, что наглость подсудимаго обезпечиваетъ коротенькій, но внушительный отвѣтъ присяжныхъ «да, виновенъ!».

Положеніе Сталина, убійцъ и поджигателей III Интернаціонала неизмѣримо хуже невыгодной тактики пойманнаго съ поличнымъ воришки.

Прежде всего, они забыли объ аудиторіи, которая выслушиваетъ ихъ торопливое, несвязное вранье.

На судѣ это неважно. Подсудимый знаетъ отлично, что его судьба зависитъ исключительно отъ присяжныхъ, ему нѣтъ дѣла до одиноко сидящаго на скамьяхъ для публики случайнаго зрителя, обыкновенно его пріятеля или свидѣтеля по слѣдующему дѣлу. Онъ видитъ передъ собой только присяжныхъ, старается ихъ однихъ разжалобить и убѣдить въ своей полной невинности. У Сталина дѣло сложнѣе. Онъ тоже забылъ о публикѣ и старается оправдаться передъ иностранными державами, боясь ихъ вердикта.

Онъ чувствуетъ, что дѣло каждую минуту можетъ сорваться, ибо на судѣ и Горгуловъ можетъ перестать врать и прикидываться сумасшедшимъ.

Однако, возьмемъ самую выгодную для Сталина версію. Горгуловъ останется Горгуловымъ, «Жоржъ Филиппаръ» навсегда успокоится на днѣ морскомъ отъ «короткаго замыканія тока», «Совѣтская Нефть» самоотверженно спасла не поджигателей, а капиталистовъ-пассажировъ.

Все же вдохновенное вранье «Правды» и сотенъ совѣтскихъ газетъ можетъ имѣть самые неожиданные результаты.

Конечно, опытный партіецъ понимаетъ, гдѣ зарыта собака, взрослый совѣтскій читатель сообразитъ, что Бѣлогвардейская Военная Академія не могла дать образованіе 10.000 офицеровъ генеральнаго штаба, что Рокфеллеръ занятъ чѣмъ то другимъ, а не служитъ интендантомъ бѣлыхъ отрядовъ, что свѣдѣнія о нашихъ съ вами банкахъ и богатствахъ «нѣсколько» преувеличены. Кой кому изъ интеллигенціи десятки тысячъ строкъ вранья совѣтской печати живо напомнятъ монологъ Хлестакова...

Ну, а всетаки? Вѣдь есть же несчастные комсомольцы, воспитанные такъ, что «они никогда не станутъ людьми», ничего не читающіе, кромѣ партійной печати, живущіе съ вывороченными наизнанку пропагандой мозгами. Они въ безвыходномъ положеніи.

Часть ихъ можетъ вдругъ увѣровать въ нашу мощь и сказочное богатство. «Вотъ такъ бѣлобандиты — въ огнѣ не горятъ, въ морѣ не тонутъ. У насъ побѣдоносное строительство, у нихъ небывалый кризисъ. Мы босы, голодны, прокрыты вшами, жремъ конину и тухлую воблу, стоимъ въ очередяхъ, дохнемъ отъ эпидемій, каждую минуту можемъ попасть за тюремную рѣшетку. А они?!».

Отъ сравненій даже комсомольскіе мозги могутъ завертеться въ сторону, совсѣмъ не предусмотрѣнную генеральной линіей.

Только психологія профессіональнаго преступника, не находящаго въ себѣ больше силъ, чтобы отогнать страшную мысль о близости неминуемой расправы заставила Сталина съ такимъ усердіемъ нести ахинею о нашей мощи, богатствахъ, громадныхъ связяхъ и небывалыхъ успѣхахъ.

«Если будетъ война, я еще подумаю, на чьей сторонѣ придется драться», говорилъ недавно, какъ доноситъ «Красный Студентъ», одинъ изъ комсомольцевъ-сппортунистовъ въ общежитіи для Московскихъ студентовъ. Теперь нагнали такой страхъ разсказами о нашихъ успѣхахъ, что онъ можетъ вынести уже сейчасъ опредѣленное рѣшеніе: «Кто такую силищу одолѣть можетъ!».

Вранье совѣтской печати не можетъ остаться безнаказаннымъ, тѣмъ болѣе, что за послѣднія недѣли «Правда» уже открыто обвиняетъ въ убійствѣ Президента Французской Республики... Французское правительство. Въ номерѣ «Правды» отъ 13 мая напечатанъ рисунокъ, изображающій Горгулова, стрѣляющаго изъ револьвера французскаго ажана...

В. Левитскій.

Новый романъ ЕВГЕНІЯ ТАРУССКАГО

„Дорогой дальнею“

(Плѣнное знамя)

Выйдетъ изъ печати въ Августѣ. Цѣна 25 фр.

Послѣдніе Лейбъ-Кончанцы

Евгеній ТАРУССКІЙ.

Въ часѣ ѣзды отъ Парижа, на окраинѣ маленькаго, уютнаго городка, стоитъ громадный старинный замокъ маркизовъ Сэнтъ-Иллэръ де Шатильонсвъ.

Въ немъ никто не живетъ.

Въ немъ никто не живетъ съ тѣх поръ, какъ, въ тысяча девятьсотъ четырнадцатомъ году, вышли въ послѣдній разъ изъ отчаго дома три сына маркиза — драгунъ, гусаръ и кирасиръ.

Кончилась война, но они не вернулись въ замокъ и въ большой рыцарской залѣ ихъ поясные портреты старый дворецкій затянулъ траурнымъ крепомъ. Шестидесятилѣтній маркизъ съ послѣднимъ маленькимъ сыномъ уѣхалъ на югъ, оставивъ при замкѣ старика-сторожа и увезя съ собой громадные ключи отъ рыцарской залы.

Побѣжали быстрые послѣвоенные годы. Послѣдніе годы старика сторожа. Однажды, утромъ пріятель почтальонъ нашелъ его уже мертвымъ, сидящимъ въ креслѣ у потухшаго камина. Мѣсто его освсбодилось. Управляющій маркиза рѣшилъ взять русскаго эмигранта, офицера-инвалида.

Такъ сдѣлался сторожемъ мрачнаго замка капитанъ Вано Хачіани.

Для него одного теперь этотъ обширный, запущенный паркъ съ недѣйствующими фонтанами, съ позеленѣвшими мраморными статуями и каменными скамьями, заросшими мохомъ и травой.

Для него — маленькій, уютный домикъ сторожа у массивныхъ желѣзныхъ воротъ.

Три комнаты съ простой солидной мебелью. Громадный каминъ — очагъ. Два старинныхъ, съ высокими спинками кресла, круглый дубовый столъ, рѣзной буфетъ, да на окнѣ пустая клѣтка, въ которой нѣкогда пѣли канарейки.. Каждый вечеръ, съ наступленіемъ темноты, обходитъ князь Хачіани замокъ маркиза Сэнтъ-Иллэръ де Шатильсна, осматриваетъ запоры, ставни и двери, запираетъ ворота и возвращается въ свою сторожку.

Бѣжали стремительно послѣвоенные годы. Сѣдѣли виски на головѣ князя Ванс Хачіани... Пришла изъ Ниццы телеграмма о смерти стараго маркиза. Съ нетерпѣніемъ ожидалъ Хачіани письма отъ его наслѣдника и рѣшенія своей дальнѣйшей участи.

Письмо пришло. Согласно волѣ отца молодой маркизъ оставлялъ Хачіани при замкѣ. Самъ уѣзжалъ въ Африку для службы въ колоніальныхъ войскахъ.

Сегодня Хачіани ждетъ псчетнаго и дорогого гостя. Для него онъ приготовилъ сюрпризъ...

Хачіани ярко растапливаетъ очагъ, кипятитъ воду для чая, приготовляетъ скромную «закусь».

На дубовомъ столѣ онъ бережно раскладываетъ восемь толстыхъ томовъ въ великолѣпныхъ кожаныхъ переплетахъ съ золотыми тисненіями.

Восемь цвѣтныхъ книгъ, что бы купить которыя, Хачіани, въ теченіи двухъ лѣтъ, отказывалъ себѣ даже въ табакѣ.

А онъ былъ заядлый курильщикъ...

Гость пришелъ точно въ назначенное время. Крѣпко обнялъ и поцѣловалъ Хачіани.

— Смотрите... — сказалъ Хачіани, подводя гостя къ столу, и тонкое, нервное, блѣдное лицо его горѣло восторгомъ... — Смотрите — восемь томовъ.

— Исторія 213 Лейбъ-Кончанскаго пѣхотнаго генералиссимуса Суворова полка... — прочелъ гость. — Вано! Другъ мой! Гдѣ досталъ эти книги?

— Хотѣлъ вамъ сюрпризъ сдѣлать. Это Георгій Александровичъ, мой кунакъ, изъ Латвіи привезъ... Я хотѣлъ вамъ сюрпризъ сдѣлать... Это — въ нашъ музей... Замѣчательная книга... Душа полка въ ней... Всѣ двѣсти пятьдесятъ лѣтъ въ ней... Вся слава наша... Гордость наша...

Ардатовъ сѣлъ къ столу и жадно перелистывалъ книги.

Вся исторія родного полка вставала передъ нимъ. Мелькали гравюры, рисунки, виньетки, портреты шефовъ, Императоровъ и Императрицъ, длинная галлерея командировъ полка, начиная съ перваго, боярина Тульчина, воеводы Царя Алексѣя Михайловича, и кончая его, Ардатова предшественникомъ, княземъ Веригинымъ.

Вѣка россійской исторіи глядѣли на него, послѣдняго въ этой славной плеядѣ командира, при которомъ все кончилось, оборвалось, погибъ и разсыпался полкъ...

Осталась эта волшебная книга, какъ напоминаніе о прошлой, навѣки ушедшей славѣ...

Осталось... Осталось еще знамя... Спасенное отъ позора... схороненное... но плѣнное... плѣнное въ станѣ враговъ...

Ардатовъ былъ взволнованъ.

Всѣ будничныя, ежедневныя заботы, такъ настойливо и безжалостно, мучившія его, отлетѣли... Потеря мѣста на заводѣ, отказъ хозяина гостинницы въ дальнѣйшемъ кредитѣ и даже то, что больше всего мучило и терзаало его гордое ардатовское сердце, съ чѣмъ примириться онъ не могъ, что хуже физическихъ лишеній старило и подтачивало его организмъ — жизнь Сюзанны Риваль, жизнь Зои Ардатовой...

— Я сдѣлалъ, Константинъ Романовичъ, краткую выписку для нашей «Памятки лейбъ-кончанца», — сказалъ Вано.

— Прочти, Вано...

Ардатовъ сѣлъ ближе къ камину. Пламя разгоралось. Огромные, багровые, красные и синіе языки лизали своды очага.

Нѣсколько бѣлыхъ листковъ дрожало въ рукѣ князя Хачіани. Тихимъ взволнованнымъ голосомъ онъ читалъ набросанные имъ первыя строки:

— По повелѣнію Царя Алексѣя Михайловича, въ 1676 году изъ дворянскихъ дѣтей и ратныхъ людей былъ сформированъ пѣшій, воевсды Тульчина полкъ.

---

*) Глава изъ новаго романа «Дорогой дальнею» («Плѣнное Знамя), выходящаго изъ печати въ августѣ с. г.

Съ молодыми петровскими полками онъ принялъ участіе съ прутскомъ походѣ. Петръ Великій переименовываетъ его въ Свіяжскій Мушкетерскій полковника Головизнина полкъ. Полкъ дерется подъ Лѣсной и подъ Полтавой... При Императрицѣ Аннѣ Іоанновнѣ полкъ переименовывается въ Сѣверскій пѣхотный фельдмаршала Миниха полкъ. Въ 1760 г. его знамена развѣваются въ сраженіи при Егерсдорфѣ и въ Франкфуртской баталіи. Стойкость и натискъ полка вызвалъ всеобщее восхищеніе самого Фридриха Великаго... Мы видимъ полкъ во всѣхъ турецкихъ кампаніяхъ. Подъ водительствомъ самого Суворова, знамя его развѣвается на стѣнахъ Измаила и вскорѣ у воротъ Варшавы. Съ фельдмаршаломъ Суворовымъ полкъ отправляется въ швейцарскій походъ. Сенъ-Готардъ видѣлъ лейбъ-кончанскіе батальоны. Въ 1800 году два первыхъ баталіона Сѣверскаго полка идутъ на сформированіе 18 егерскаго батальона. Въ 1812 году — рядъ славнѣйшихъ дѣлъ полка. Далѣе заграничный походъ 1813-1814. Битва народовъ, вступленіе въ Парижъ. 1831 г. — снова Варшава — усмиреніе польскаго мятежа. 1849 годъ — полкъ въ Венгерскомъ походѣ. Перерывъ. Отдыхъ. А въ 1877-1878 гг. новыя славнѣйшія страницы. Переходъ черезъ Балканы... Плевна... Знамена полка въ виду Константинополя...

И, наконецъ, — Великая война. Съ перваго дня и до послѣдняго... **Всегда первый при наступленіи, всегда послѣдній при ретирадѣ.** И въ дни, навѣки проклятые, въ дни гибели Императорской Россійской Арміи, **не разложился, а угасъ...** И возжегъ свѣтильникъ своего духа снова на поляхъ гражданской войны. Три офицера полка имѣютъ знаки отличія Перваго Кубанскаго Похода. Полкъ потерялъ въ Великую войну 78 офицеровъ, въ гражданскую 32...

За боевыя заслуги полкъ имѣетъ полковое Георгіевское знамя съ надписью «За Сенъ-Готардъ». Знаки на шапкахъ «за 1812 годъ» и Георгіевскія серебряныя трубы, въ числѣ 10 съ надписью «За переправу черезъ Дунай у Зимницы 15 іюня и за Шипку 1877 г....»

Было въ комнатѣ тихо, когда князь Хачіани кончилъ читать... Съ закрытыми глазами сидѣлъ полковникъ Ардатовъ.

За окномъ на фонѣ бѣлаго луннаго свѣта покачивались отъ вѣтра вѣтки пихты и казалось, что проплываютъ тамъ, тихо шевелясь, **полотнища всѣхъ** знаменъ лейбъ кончанскихъ, дарованныхъ полку Царями и Императорами Россійскими...

И Вано, вдругъ, представилъ себѣ, что встали изъ могилъ и съ безчисленныхъ полей сраженій всѣ, всѣ лейбъ-кончанцы за двѣсти пятьдесятъ лѣтъ: пѣшіе ратники Тульчина и мушкетеры Головизнина и герои Полтавы и тѣ сѣверцы, которыхъ хвалилъ «старый Фрицъ» и зеленые егеря, что ходили съ Суворовымъ и покрыли себя потомъ безсмертной славой на бородинскихъ поляхъ, а послѣ тридцать перваго года получили вѣчнымъ шефомъ своимъ генералиссимуса Суворова, который такъ любилъ и цѣнилъ ихъ доблестныхъ дѣдовъ...

И казалось Вано, что этотъ огромный, вдругъ воскресшій полкъ, выстроилъ фронтъ и отдѣльные батальоны его стояли въ своихъ историческихъ формахъ и тихо шелестѣли передъ фронтомъ лѣса знаменъ и на самомъ лѣвомъ флангѣ стояли они, послѣдніе лейбъ-кончанцы, съ добровольческими деникинскими трехцвѣтными углами на рукавахъ бѣдныхъ гимнастеркъ и со знаками корниловскаго похода на груди...

— Вано... — тихо сказалъ Ардатовъ. — Ты мой послѣдній адъютантъ. Ты мой вѣрный другъ. Съ тобой я провелъ столько радостныхъ, столько побѣдныхъ, столько грозныхъ и горестныхъ дней и безсонныхъ ночей... Ванс! Исполнимъ нашъ послѣдній долгъ передъ полкомъ... Соберемъ его кадры. Соберемъ послѣднихъ лейбъ-кончанцевъ. Сплотимъ ихъ старымъ лейбъ-кончанскимъ духомъ и тогда, если возродится Россія — возродится и нашъ старый, славный полкъ...

— Я весь принадлежу полку, Константинъ Романовичъ.

— Да здравствуетъ полкъ, Вано!

— Да здравствуетъ полкъ, господинъ полковникъ!

— Мы объявимъ перекличку нашему полку, Вано... Послѣдній призывъ послѣдняго командира полка прозвучитъ во всѣхъ отдаленнѣйшихъ странахъ земного шара. Старые соратники откликнутся на него. Разбросанные, разсѣянные, они будутъ вновь едины и тѣнь великаго Суворова, нашего шефа, благословитъ послѣднихъ лейбъ-кончанцевъ. Пусть отпадутъ всѣ малодушные, всѣ колеблющіеся, всѣ забывшіе Россію, всѣ забывшіе присягу, которую каждый изъ насъ давалъ на всю нашу жизнь, до гроба!..

— Такихъ будетъ немного, Константинъ Романовичъ!

— Ихъ будетъ немного и намъ они не нужны. И пусть они отпадутъ. И будетъ — кадръ. Отборный. Кадръ — сильный и могучій. Кадръ — носитель духа. Кадръ — достойный всѣхъ своихъ боевыхъ предковъ, кадръ, который воспитаетъ въ своей средѣ молодежь и дастъ будущей Россіи новыхъ лейбъ-кончанцевъ... Да будетъ полкъ!

— Да будетъ полкъ! — повторилъ Вано, и Ардатовъ увидѣлъ, какъ вдохновенно и страстно горѣли его темные, глубоко запавшіе глаза.

— А теперь, мой другъ, я долженъ уходить... — Ардатовъ закрылъ глаза и снова открылъ ихъ, какъ бы стараясь сбросить съ себя волшебное сновидѣніе, какъ бы стараясь вернуть себя изъ чудеснаго, героическаго міра въ міръ будничный, сѣрый, безконечно-печальный и скучный...

— Я пропущу послѣдній поѣздъ, — Ванс. И къ тому же... Хозяинъ гостинницы заперъ мой номеръ и я пойду ночевать къ Букергирѣеву...

Вано вздрогнулъ.

— Константинъ Романовичъ!.. — воскликнулъ онъ, — окажи великую честь!

— Что ты, Вано?..

— Константинъ Романовичъ!.. Ты не можешь больше работать на заводѣ... Ты погибнешь, а ты не можешь погибнуть раньше, чѣмъ совершишь то, что рѣшилъ. Константинъ Романовичъ! У меня здѣсь три комнаты. У меня — хорошее жалованье. У меня есть

НАШЪ ФЛАГЪ

Изъ трехъ полосъ:
Изъ бѣлой, синей, красной,
Еще Царь Петръ его вознесъ
Въ красѣ торжественной и ясной.

БѢЛАЯ

Былъ Бѣлый Царь въ Россіи бѣлой
И чистъ былъ снѣгъ ея полей,
Съ душою чистой, съ чистой вѣрой,
Была Россія всѣхъ сильнѣй.
Но пронеслась надъ ней невзгода,
Ее сдавилъ тяжелый гнетъ,
Но въ сердцѣ вѣрнаго народа
Идея бѣлая живетъ.

СИНЯЯ.

То небо Родины прекрасной,
То цвѣтъ ея глубокихъ рѣкъ,
Ея красой — простой и ясной
Былъ счастливъ русскій человѣкъ.
И въ ней безкрайней и свободной,
Синѣла даль ея степей.
И кромѣ Волги многоводной
Она имѣла семь морей.
Нѣжна, прекрасна середина
На нашемъ флагѣ съ давнихъ дней.
То нѣжность преданнаго сына
Къ Великой Матери своей.

КРАСНАЯ

Она идетъ по низу флага
И такъ же манитъ взоръ къ себѣ —
То кровь отъ Рюрика варяга
За Русь пролитая въ борьбѣ.
Та кровь была, какъ цементъ славы
Той, что по міру разнеслась,
Въ созданьи Сѣверной Державы
Она не даромъ пролилась.
И отзвукъ той далекой славы
Вѣка вѣкамъ передадутъ
И кровь Гангута и Полтавы
На флагѣ годы не сотрутъ.
Пусть флагъ живетъ въ сердцахъ народа,
Пусть будетъ страшенъ для враговъ, —
Тамъ слѣдъ Альпійскаго похода,
Тамъ слѣдъ Суворовскихъ штыковъ.
Тамъ кровь тѣхъ дней, когда невзгода
Пришла изъ дальней стороны,
Тамъ кровь Двѣнадцатаго Года,
Отсвѣтъ пылающей Москвы.
И отражая нападенья,
Русь поднималась въ славѣ вновь,
Тамъ подвигъ высшаго терпѣнья,
Тамъ Севастопольская кровь.
И тамъ же кровь, когда, какъ брата
Пошли спасать мы цѣлый край.
И знали Русскаго солдата
Балканы, Плевна и Дунай.
Въ той полосѣ его широкой
Тянется къ Родинѣ любовь,
Тамъ кровь Манджуріи далекой,
Тамъ Галиційской Битвы кровь.
И если буря соберется
Надъ нашей Родиною вновь,
То можетъ быть въ него вольется
И наша съ вами также кровь.

Изъ трехъ полосъ:
Изъ бѣлой, синей, красной —
Еще Царь Петръ его вознесъ
Въ красѣ торжественной и ясной.

Стихотвореніе Представителя НОРР въ Тунисѣ, капитана Михаила Николаевича Шереметьева.

еще и въ городѣ работа... Ты будешь замѣнять меня при замкѣ... Намъ хватитъ на двоихъ. Мы проживемъ. Мы хорошо проживемъ вмѣстѣ... Оставайся у меня... Тутъ мы устроимъ собраніе полка... Устроимъ полковой музей... Я имѣлъ великую честь быть всегда съ тобой... Разрѣши и дальше... Навсегда... До самой смерти...

Ардатовъ пристально посмотрѣлъ на Хачіани... Такимъ взглядомъ, **такъ**, онъ смотрѣлъ въ жизни только на своихъ сыновей...

— Вано, — отвѣтилъ онъ и голосъ его задрожалъ и крупная, предательская слеза скатилась съ рѣсницы и потекла по худой и блѣдной щекѣ... — Я остался одинъ, Вано... Совсѣмъ одинъ... У меня нѣтъ сыновей... У меня нѣтъ... **нѣтъ больше дочери...** Ты Вано... ты... самый близкій, самый родной для меня человѣкъ... Ты мнѣ — какъ сынъ, Вано...

Ардатовъ крѣпко обнялъ Хачіани и поцѣловалъ его въ губы. Глаза Вано сіяли восторгомъ и беззавѣтной любовью...

— А теперь, Вано... Садись и пиши наше объявленіе. Ты сдашь его завтра въ редакцію.

— Я слушаю, Константинъ Романовичъ...

— Пиши: командиръ 213 Лейбъ-Кончанскаго пѣхотнаго Генералиссимуса Суворова полка проситъ откликнуться г. г. офицеровъ и всѣхъ чиновъ полка для сбора кадра и основанія «Союза полка»...

Вано написалъ и выжидательно лукаво посмотрѣлъ на командира.

— Теперь — **адресъ**, Константинъ Романовичъ?

— Адресъ?.. Да, да. Пиши мой **новый** адресъ, Вано: Господину полковнику Ардатову. Франція, Сена и Марна, городъ Флери, **замокъ Сэнтъ-Иллэръ-де-Шатильонъ...**

Евгеній Тарусскій.

REVUE MILITAIRE FRANÇAISE № 130.

Апрѣль. Генералъ Дюффуръ даетъ первый очеркъ — **«Элементъ мѣстности въ стратегіи». Значеніе мѣстности въ тактикѣ и стратегіи. Въ тактикѣ — огонь основа маневра.** Цѣль маневра — достичь превосходства въ огнѣ и его испльзовать. Мѣстность оказываетъ существенное вліяніе: наблюдательные пункты, позиціи для стрѣльбы и укрытія отъ огня. Со - временная тактика, благодаря развитію техники, постепенно раскрѣпощается отъ рабскаго подчиненія то пографіи; самолеты, гусеница, электрическая вслна... **Въ стратегіи** значеніе элемента мѣстности также велико. **Стратегическій маневръ** заключается въ образованіи, распредѣленіи и передвиженіи **массъ** людскихъ и матеріальной части для битвъ. Замыселъ такого маневра и проведеніе его въ жизнь невозможны безъ строгаго учета элемента мѣстности. **Стратегія неразрывно связана съ географіей.**

Эволюція идей съ начала XIX вѣка.

Въ теченіе болѣе ста послѣднихъ лѣтъ взгляды на этотъ вопросъ развиваются по тремъ направленіямъ. Одни исповѣдывали **геометрическое** пониманіе использованія мѣстности въ стратегіи (ф. Бюловъ). Другіе придавали мѣстности самодовлѣющее значеніе (эрцгерцогъ Карлъ), спредѣляющее самыя цѣли и формы маневра. Наконецъ, наиболѣе видные стратеги (Жомини, Клаузевицъ, Мольтке, Фошъ) удѣляли мѣстности лишь относительное, вспомога - тельное значеніе, какъ элементу, обслуживающему маневръ, а никакъ его опредѣляющему.

Сравненіе доктринъ. Гесметрія присуща стратегическимъ комбинаціямъ: операціонныя линіи, оріентированіе стратегическихъ фронтовъ и оперативныхъ базъ, значеніе направленія оперативныхъ линій въ одну точку, при наступленіи, выгоды вогнутыхъ фронтовъ при стратегической обсронѣ... Жомини первый освободился отъ злоупотребленія геометріей. Клаузевицъ пошелъ дальше, признавъ, что «число и размахъ псбѣдъ имѣютъ больше значенія, чѣмъ форма стратегическихъ линій, которыя ихъ связываютъ». Мольтке стоялъ ближе къ Жомини и умѣлъ соче - тать геометрію съ расчетомъ пространства и времени. Фошъ, воспитанный на Мольтке и Наполеонѣ, далеко не пренебрегалъ геометрическимъ элементомъ, но отводилъ ему служебное мѣсто.

Культъ мѣстности выявился особенно отчетливо въ трудахъ эрцгерцога Карла, какъ наслѣдіе отъ прежнихъ войнъ, когда, въ виду слабаго вооруженія, трудно было заставить принять битву противника, отъ нея уклоняющагася и опирающагося на сильные пункты. На первый планъ выдвигались операціи вспомогательныя: осады крѣпостей, нападенія на транспорты и пр. Стратегія занималась не пораженіемъ арміи противника, а захватомъ географическихъ пунктовъ. Австрійское командованіе вплоть до псслѣдней войны находилось подъ вліяніемъ доктрины эрцгерцога Карла. Взгляды эти отражались и на дѣйствіяхъ французовъ въ 1870-71 г. г. Не ихъ ли отголосокъ слышенъ и теперь въ спорахъ, которые поднимаются, какъ только заходитъ рѣчь объ укрѣпленіи границъ? Забывается, что постоянныя укрѣпленія на границахъ имѣютъ цѣнность постолько, посколько они создаютъ «экономію силъ» для манев - ровъ, которые арміи фактически способны выпол - нить. **Относительность стратегическаго значенія мѣстности — основа современнаго военнаго искусства.** Великая война всецѣло подтверждаетъ правильность этого направленія.

Генералъ Броссе заканчиваетъ **«Боевые фронты»** разборомъ фронтовъ «сближенія» и «атаки». Авторъ полагаетъ, что въ будущемъ неизбѣжны войны «матеріальной части» со связанными съ нею затяжными операціями.

Капитанъ Кирріасъ продслжаетъ анализъ причинъ пораженія Наполеона подъ Ватерлоо.

Полковникъ Шарбонно, заканчивая очеркъ **«Великая война подъ экваторомъ»,** на основаніи опыта кампаніи въ Камерунѣ, напоминаетъ, что «границы Франціи проходятъ черезъ Центральную Африку и Китайское побережье». Колоніи дадутъ Франціи все необходимое, въ случаѣ вонйы, если не пожалѣютъ расходовъ на ихъ экономическое развитіе и будутъ приняты мѣры для обезпеечнія ихъ отъ опасности внутренней и внѣшней.

Капитанъ Дюмастъ въ сжатомъ очеркѣ даетъ картину зарожденія **конференціи о разоруженіи,** подготовки къ ней и излагаетъ принципы, на которыхъ должна строиться ея работа.

Въ концѣ журнала — очень полный библіографическій отдѣлъ. **Шотвинъ.**

Александровъ. «ДИКТАТОРЪ-ЛИ СТАЛИНЪ?» ист.-догм. анализъ. Скл. изд. книжн. маг. «Возрожденіе».

Авторъ этой брошюры спеціализировался на изученіи коммунистической партіи и ея «головки» на основаніи подлинныхъ совѣтскихъ дскументовъ (не совѣтскихъ газетъ, а опубликованныхъ въ СССР многочисленныхъ матеріаловъ, трактующихъ о политической жизни ВКП). Къ настоящему времени авторомъ подготсвлены къ печати слѣдующіе труды: 1) изслѣдованіе въ двухъ томахъ — «Исторія внутрипартійной борьбы въ ВКП (б)»; 2) истордогмат. анализъ — «большевицкій партійно-правительственый аппаратъ» и 3) брошюра «Диктаторъ-ли Сталинъ?» Событія послѣднихъ мѣсяцевъ въ СССР вызвали въ первую очередь выпускъ послѣдней брошюры, хотя она и является заключительной частью всего предпринятаго труда.

Характеръ Сталина, его устремленія и способы дѣйствія очень точно проанализированы г. Александровымъ. Авторъ не голословенъ и свои сображенія неизмѣнно подтверждаетъ цитатами большевистскихъ документовъ. Рядомъ мелкихъ штриховъ, авторъ даетъ удивительно выразительную фигуру Сталина и вѣрно отмѣчаетъ у послѣдняго рѣдкій талантъ «къ злодѣйскимъ интригамъ».

Послѣдсвательно, шагъ за шагомъ, авторъ разсказываетъ с томъ, какъ Сталинъ «захватилъ» власть Какъ онъ подготовлялъ свое выдвиженіе и изучалъ науку «властвовать». Передъ читателемъ проходитъ вся исторія борьбы съ опозиціей, исторія длительнаго пслитическаго кризиса партіи, во время котораго Сталинъ создалъ новую вѣру «сталинизмъ» и снискалъ исключительное довѣріе группы видныхъ партійцевъ. Авторъ сравниваетъ отвѣты оппозиціи на вопросъ «Что дѣлать?» съ дѣйствіемъ самого Сталина и указываетъ, что слѣдуетъ говсрить не о захватѣ власти Сталинымъ, а о «поднесеніи» ему «короны» лидерства аппаратомъ.

Въ заключеніе авторъ весьма логически и все также обосновываясь на словахъ самого Сталина и другихъ «вождей, доказываетъ, чтс «побѣда Сталина — побѣда Пирра».

«Сталинъ побѣдилъ — говоритъ г. Александровъ, — но... побѣда его оказалась побѣдой Пирра. Искоренивъ оппозицію, Сталинъ и его группа дсконча разложеніе комумнистической партіи, **начавшееся еще при Ленинѣ.**

Коммунистической партіи, какъ политическаго организма, въ настояще время уже нѣтъ».

ХРОНИКА

ВОЙСКОВОЙ ПРАЗДНИКЪ ОРЕНБУРГСКАГО ВОЙСКА.

23 апрѣля (6 мая по н. ст.) въ день Св. Великом. и Побѣдоносца Георгія, покровителя Оренбургскаго войска, оренбургскіе казаки, проживающіе въ Харбинѣ справляли свой войсковой праздникъ. Архіепископомъ Мелетіемъ былъ отслуженъ молебенъ, на которомъ пѣлъ казачій хоръ. На молебнѣ присутствовали многочисленные молящіеся.

Была организована «чашка чаю», собравшая болѣе двухсотъ человѣкъ оренбургскихъ казаковъ и представителей другихъ войскъ и организацій. Въ застольныхъ рѣчахъ много было сказано горячихъ словъ о службѣ оренбургскихъ казаковъ, возставшихъ поголовно на защиту Родины отъ краснаго дьявола. Скромная трапеза закончилась традиціонными казачьими пѣснями и «казачкомъ».

На собраніи присутствовали: Н-къ Отд. РОВС ген. Вержбицкій, представ. Вост. Каз. Союза полк. Березовскій, предсѣд. Бѣженскаго Комитета В. И. Колокольцовъ, предсѣд. Дѣлового Комитета А. И. Коробовъ, представитель Хорватской Общины Е. В. Лучшевъ; отъ артил. ген. Зольднеръ; Сибирскаго войска — А. Г. Грызовъ, Н. И. Грибановскій, Забайкальскаго ген. Шильниковъ, Амурскаго — ген. Сычевъ, ген. Вертопраховъ, Енисейскаго — К. И. Лаврентьевъ. Были представители отъ Комиссіи по объединенію эмиграціи, отъ фашистовъ и др. организацій.

Предсѣдательствовалъ на собраніи Оренбургскаго войска г.-м. Зуевъ.

По случаю войскового праздника была выпущена однодневная газета «Оренбургскій Казакъ», подъ руководствомъ войскового старшины Нестеренко.

Оренбурецъ.

ЧЕХОСЛОВАКІЯ.

Послѣ злодѣйскаго преступленія Горгулова, Начальникъ VI отд. Р. О. В. С. обратился съ письмомъ къ французскому посланнику въ Прагѣ, въ которомъ выразилъ ему чувства искренняго негодованія и соболѣзнованія всѣхъ чиновъ VI отдѣла.

Въ чешской газетѣ «Легія» (отъ 19 мая) помѣщена рѣчь начальника VI отд. Р. О. В. С. на могилѣ Неизвѣстнаго Чешскаго Солдата, въ которой ген. Ходоровичъ напомнилъ чехамъ о томъ, что они, сражаясь въ рядахъ Русской Арміи, сроднились съ нами узами братской крови, пролитой въ многочисленныхъ бояхъ съ общимъ врагомъ. Въ той же газетѣ помѣщена статья чешскаго легіонера, въ которой тотъ пишетъ, что сердце чешскихъ легіонеровъ будетъ всегда съ русской эмиграціей, и протестуетъ противъ послѣднихъ грубыхъ нападокъ на нее со стороны нѣкоторой части чешскихъ политическихъ кругевъ.

Появленіе брошюры г. Александрова — очень своевременно. Она раскрываетъ многое, что не могло быть разяснено на страницахъ повременной зарубежной печати. Многое объясняетъ и даетъ вѣрное, основанное на фактахъ, запротоколированныхъ словахъ самого Сталина и многихъ большевицкихъ главарей представленіе о томъ, что въ дѣйствительности происходитъ въ сокровенныхъ нѣдрахъ коммунистическаго аппарата.

Брошюру г. Александрова можно горячо рекомендовать каждому, кто интересуется дальнѣйшими судьбами нашего порабощеннаго Отечества.

Е. Т.

СОЮЗЪ ОФИЦЕРОВЪ КАВКАЗСКОЙ АРМІИ.

Новый составъ правленія слѣдующій: Предсѣдатель Союза ген. лейт. Саранчевъ, правленіе: полковники князь Трубецкой и Шелеметьевъ, секретарь и казначей капитанъ Калугинъ, предсѣдатель ревизіонной комиссіи полк. Гамрекели, члены: полковн. князь Голицынъ, ротмистръ Харитоновъ, поручикъ Танутровъ., 44, rue Gutemberg, Paris (15).

ВЪ ВОЕННО-МОРСКОМЪ СОЮЗѢ.

— Въ концѣ мая, въ помѣщеніи Союза состоялось собраніе инженеръ-механиковъ и корабельныхъ инженеровъ флота (2-я группа), подъ предсѣдательствомъ инж.-мех. ген.-лейт. М. П. Ермакова. Были заслушаны текущія дѣла и докладъ инж. мех. Видстедта о современныхъ достиженіяхъ въ области изученія психическихъ и спиритическихъ явленій.

— 8 іюня состоялось очередное собраніе 9-й группы подъ предсѣдательствомъ лейт. Лаврова.

— 10 іюня очередная встрѣча корабельныхъ гардемаринъ выпуска 6 ноября 1932 г. (13-я группа).

— 14 іюня экстренное собраніе въ помѣщеніи союза подъ предсѣдательствомъ лейт. И. И. Стеблина Каменскаго 14-й группы гардемаринъ.

Военно-Морской Историческій имени адмирала Колчака Кружокъ.

12 іюня состоялось очередное собраніе, на которомъ кап. 1 р. Городыскій прочелъ докладъ о принципахъ судовыхъ комплектованій и расписаній.

Морская Церковь въ Шанхаѣ.

Съ благословенія архіепископа Симона, начальникъ Русскаго Морского Училища к.-адм. Федоровичъ открылъ при ввѣренномъ ему училищѣ церковь, воспользовавшись священной утварью съ линейнаго корабля «Андрей Первозванный», духовникъ котораго отецъ Дмитрій Андреевъ, находится въ Шанхаѣ и, вѣроятно, будетъ ея настоятелемъ.

КЪ ВСЕСЛАВЯНСКОМУ СЛЕТУ СОКОЛОВЪ.

1. Знамя Союза Русскаго Сокольства. Слѣва на право: ген. гвардіи Е. А. Сальковъ, знаменоносецъ А. Г. Винничукъ и инж. М. С. Чарторійскій.

ПРАЗДНОВАНІЕ 13-Й ГОДОВЩИНЫ ОСВОБОЖДЕНІЯ РИГИ ОТЪ БОЛЬШЕВИКОВЪ

Въ воскресенье Русскій Нац. Союзъ устройствомъ традиціоннаго собранія отмѣтилъ 13-тую годовщину освобожденія Риги отъ большевиковъ.

Предсѣдательствовавшій на собесѣдованіи **В. И. Снѣгиревъ** въ своемъ вступительномъ словѣ указалъ на историческое значеніе дня освобожденія Риги отъ большевиковъ. Въ этотъ день была проявлена не только доблесть добровольцевъ, но и солидарность всѣхъ проживающихъ въ Латвіи національностей.

Произведя оцѣнку празднованія и выразивъ признательность всѣмъ, кто пришелъ помянуть участниковъ борьбы, В. И. Снѣгиревъ призвалъ присутствующихъ почтить вставаніемъ память погибшихъ въ освободительной войнѣ. Присутствовавшимъ же на собраніи командиру русскаго отряда кн. А. П. Ливену и его сподвижнику полк. К. И. Дыдорову была устроена шумная овація.

Въ порядкѣ обмѣна мнѣніями **кн. А. П. Ливенъ** въ своей рѣчи отмѣтилъ, что борьба продолжается еще и теперь, но не тѣми средствами. Большевики ведутъ борьбу во всѣхъ областяхъ, стараясь подорвать государственные устои путемъ разложенія семьи и церкви. Но большевизмъ обреченъ на умираніе, какъ разъ именно потому, что отрицаетъ церковь и разлагаетъ семью. Ораторъ въ очень интересной формѣ коснулся вопроса о раздѣленіи всего міра либо на большевиковъ, либо на антибольшевиковъ. Борьба должна быть заострена, такъ какъ полубольшевизма не существуетъ. По мнѣнію докладчика матеріальный кризисъ въ Европѣ является слѣдствіемъ воцаренія большевиковъ, сумѣвшихъ захватить въ свою власть такую огромную территорію, какъ Россія. Кризисъ же можетъ быть уничтоженъ только тогда, когда будетъ уничтоженъ большевизмъ и освобождена Россія.

Полк. **К. И. Дыдоровъ** остановился, главнымъ образомъ, на двухъ моментахъ: на отношеніи населенія къ воину и на психологіи воина, когда онъ идетъ въ бой. Ораторъ указываетъ, что для воина чрезвычайно важно сочувствіе населенія уже хотя бы потому, что въ этомъ онъ видитъ оправданіе той роли, которую онъ принялъ на себя. Что касается психилогіи, то воинъ, идя въ бой, не думаетъ о смерти или о своихъ нуждахъ, а о томъ, чтобы принести какъ можно большую пользу своему народу. Въ этой оцѣнкѣ своей роли теперь у воина иногда закрадываются сомнѣнія, не напрасно ли были принесены жертвы, когда весь міръ сотрудничаетъ съ большевиками и какъ будто день освобожденія Риги забытъ населеніемъ. Поэтому особенно отрадно для участника освободительныхъ боевъ вниманіе русской организованной общественности въ лицѣ Русскаго Національнаго Союза. Свою рѣчь Дыдоровъ закончилъ словами благодарности отъ лица всѣхъ участниковъ освободительнаго движенія устроителямъ собранія.

Затѣмъ выступилъ проф. **В. Косинскій** и **Р. М. Зиле.**

Въ заключительномъ словѣ **В. И. Снѣгиревъ,** принеся благодарность всѣмъ участникамъ собранія, отмѣтилъ, что большевицкая сущность заключается не въ его могуществѣ, а въ безсиліи и неорганизаціи Европы, которая, соблазняясь временемъ и выгодами, сама сплошь и рядомъ поддерживаетъ большевизмъ.

Собраніе на этотъ разъ вызвалс исключительный интересъ и отличалось большой многолюдностью.

Врача Сергѣя Александровича Тригони или лицъ, знающихъ о судьбѣ его, прошу откликнуться по адресу: Ul. Jovana Cvijica. 25, Bela Crkva, Jougoslavija. Полковнику Е. Л. Ивановскому,

УСТНАЯ ГАЗЕТА

Въ Парижѣ уже давно ощущалась потребность въ устройствѣ литературно-политическихъ бесѣдъ, на которыхъ всѣ интересующіе національные круги эмиграціи вопросы обсуждались бы въ живой и общедоступной формѣ.

Послѣ упорной подготовительной работы Союзу Національной Молодежи удалось создать «Редакцію» Устной Газеты при Клубѣ Союза въ Булони.

Первый вечеръ «Устной Газеты» былъ устроенъ въ субботу 18 іюня и собралъ многочисленную аудиторію, какъ членовъ союза, такъ и ихъ гостей.

Статьи и обзоры «Устной Газеты» затронули самыя разнообразныя темы: жизнь СССР, Дальній Востокъ, настроенія эмигрантской молодежи, работу Національнаго Союза и т. п.

Вечеръ закончился веселой шуткой: «Генеральная Линія или безчисленное войско эфіопское», встрѣченной апплодисментами присутствовавшихъ.

Въ виду успѣха «Устной Газеты», рѣшено вечера ея устраивать регулярно, 2 раза въ мѣсяцъ. Слѣдующій «номеръ» 2 іюля.

УРУГВАЙ.

10 мая с. г. представители русскихъ бѣлыхъ организацій въ Уругваѣ, были приняты во французскомъ посольствѣ, для выраженія своего искренняго сочувствія и негодованія по поводу гнуснаго убійства президента французской республики Поля Думера.

11 мая предсѣдателемъ уругвайскаго отдѣла Р. О. В. С. Г. А. Мацылевымъ, было получено отвѣтное письмо отъ французскаго посланника, въ теплыхъ выраженіяхъ благодарившаго русскихъ эмигрантсвъ.

125-ЛѢТІЕ МОРСКОГО СРАЖЕНІЯ У АѲОНСКОЙ ГОРЫ.

19 іюня стараго стиля наступаетъ 125-лѣтняя годовщина одной изъ забытыхъ, но самыхъ выдающихся побѣдъ русскаго флота подъ флагомъ «Нельсону подобнаго» адмирала Сенявина. Въ одномъ изъ ближайшихъ номеровъ будетъ помѣщена посвященная этому сраженію статья контръ-адмирала М. И. Смирнова, извѣстнаго историка Цусимскаго боя и сподвижника адмирала Колчака.

ПАРАДЪ ШАНХАЙСКАГО ВОЛОНТЕРСКАГО КОРПУСА 10 АПРѢЛЯ 1932 Г.

Выносъ знамени Русскаго полка.
(См. № 81 «Часового).
Фот. соб. корр-та.

ОБЪЕДИНЕНІЕ ВОСПИТАННИКОВЪ И ЧИНОВЪ ОДЕССКАГО ВОЕННАГО УЧ-ЩА ВО ФРАНЦІИ

Объединеніе сорганизовалось въ мартѣ мѣсяцѣ 1929 года. Организаторомъ перваго собранія былъ, бывшій курсовой офицеръ полковникъ Петровъ. На этомъ организаціонномъ собраніи была избрана комиссія, подъ предсѣдательствомъ полковника Широкихъ, которая къ 22-му марта должна была представить Общему Собранію выработанный уставъ для Объединенія.

22-го марта 1929-го года Общее Собраніе утвердило уставъ и такимъ образомъ положило основаніе Объединенію Бывшихъ Воспитанниковъ и Чиновъ Одесскаго Военнаго Училища.

Генералъ Кутеповъ, приказомъ номеръ 18 и 19 отъ 1929-го года зачислилъ Объединеніе въ составъ Русскаго Обще-Воинскаго союза, какъ отдѣльную часть на общемъ основаніи, назначивъ предсѣдателемъ полк. Широкихъ.

Главная цѣль Объединенія возстановить, сохранить и поддерживать связь между окончившими училище, бывшими его воспитанниками, воспитателями и чинами училища, какъ находящимися во Франціи — въ Парижѣ, такъи въ другихъ странахъ, и взаимная моральная и матеріальная подержка членовъ Объединенія. За истекшіе три года Объединеніе уже много разъ помогало своимъ членамъ. Съ основанія училища, за истекшія многія десятилѣтія вышло такъ много офицеровъ, что, несмотря на большія пстери за прошлыя войны, а особенно въ Великую войну и Добровольческую кампанію, въ эмиграціи насчитывается все же не одна сотня офицеровъ и чиновъ, окончившихъ и служившихъ въ О.В.У.

Правленіе О.О.В.У. настоящимъ призываетъ всѣхъ окончившихъ и служившихъ въ уч. записываться въ Объединеніе, какъ проживающихъ во Франціи, такъ и въ другихъ странахъ, а существующіе О. или союзы въ другихъ странахъ, просить списаться и войти въ постоянную связь для взаимной поддержки. Адресъ канцеляріи Объединенія: 13, улица Франсуа Жераръ, Парижъ, 16. Капитану Синицкому.

Правленіе О. напоминаетъ краткую историческую справку объ О.В.У.

Училище основано 24-го ноября 1865 года, размѣщено въ Сабанскихъ казармахъ до постройки собственнаго зданія. Форма юнкеровъ — форма своей части. Въ 1883-мъ году У. впервые отбываетъ лагерный сборъ съ частями одесскаго гарнизона, до тѣхъ поръ каждый юнкеръ отбывалъ лагерный сборъ при своей части. Училище основано 2-хъ ротнаго состава. Въ 1890-мъ году въ училище влитс часть расформированнаго Варшавскаго юнкерскаго уч. Въ 1902 году училище развернуто въ 4-хъ ротный составъ и дана форма-фуражка второго полка, т. е. синій околышъ, бѣлый погонъ съ краснымъ кантомъ и трафаретомъ «О. Ю.»

17-го іюля 1905-го года училищу Высочайше пожаловано Знамя. Въ 1910 году Одесское пѣхотное юнкерское училище переименовано въ Одесское Военное Училище, форма — фуражка съ краснымъ околышемъ, ківеръ, бѣлый погонъ съ спнимъ кантомъ Въ 1915-мъ году училище праздновало свой 50-лѣтній юбилей. Въ 1917-мъ году во время развала фронта, училище выдѣляетъ и посылаетъ на фронтъ добровольцевъ ударниковъ. 7и 8-го Февраля 1918-го года, при занятіи Одессы большевиками, училище, совмѣстно съ офицерскими отрядами, окруженное со всѣхъ сторонъ, оказало большевикамъ стойкое сопротивленіе, а 9-го ферваля въ зданіи училища дало большевикамъ послѣдній бой и, обагривъ своей кровью свое родное гнѣздо, въ ночь на 10-ое февраля 1918-го года, по распоряженію начальства, юнкера и офицеры ушли, унеся съ собой училищную святыню свое Знамя, котсрое и сейчасъ находится въ полной сохранности и въ надежныхъ рукахъ.

Въ эмиграціи, въ Парижѣ умерло два члена Объединенія — Алексѣй Захаровичъ Шаговскій и Николай Николаевичъ Кранцъ — оба отъ туберкулеза.

ВЪ СОЮЗѢ РУССКИХЪ ВОЕННЫХЪ ИНВАЛИДОВЪ ВО ФРАНЦІИ

5-го сего іюня состоялось общее Собраніе Парижскаго Отдѣла Союза. Изъ доклада Центральнаго Правленія о своей дѣятельности и жизни Союза за отчетный годъ видно:

Къ 1-му января 1932 года въ союзѣ состояло дѣйствительныхъ членовъ офицеровъ, солдатъ и другихъ чиновъ арміи и флота — 566.

Матеріальная помощь оказана всего 410 членамъ на общую сумму 65.851 франковъ. Въ связи съ міровымъ кризисомъ намѣчается увеличеніе нуждающихся среди членовъ Союза, но одновременно, къ сожалѣнію, — уменьшеніе жертвовательной способности Общества.

Съ Главнымъ Правленіемъ достигнуто соглашеніе, по которому сборы во Франціи переданы въ руки Союза во Франціи. Въ связи съ этимъ 8 мая Предсѣдателемъ союза Генераломъ Хабаевымъ созданъ Комитетъ по сбору средствъ для Союза; въ него вошли представители общества, представители общественныхъ и военныхъ организацій.

Бывшимъ въ прошломъ мѣсяцѣ Малымъ Делегатскимъ Съѣздомъ Предсѣдатель Союза приглашенъ въ постоянный составъ Главнаго Правленія на должность Завѣдующаго финансовой частью, что имѣетъ громадное значеніе для координаціи дѣйствій.

Вторая часть общаго собранія посвящена была разсмотрѣнію нѣкоторыхъ измѣненій, внесенныхъ въ уставъ, изъ нихъ болѣе существенными является: упраздненіе делегатскихъ съѣздовъ, замѣненные, въ цѣляхъ сокращенія расходовъ, письменнымъ обмѣномъ мнѣній между правленіями отдѣловъ и общими собраніями; расширеніе дѣятельности кассы взаимопомощи и открытіе при ней отдѣла страхованія членовъ на случай смерти.

Необходимо отмѣтить спокойный и дѣловой характеръ, который носило собраніе. По окончаніи Общее Собраніе выразило Предсѣдателю Союза Г. М. Хабаеву и всему Центральному Правленію благодарность за ихъ энергичную, полезную и плодотворную работу.

Палачамъ - коммунистамъ не будетъ прощенья
И зловѣщая сгинетъ на вѣки звѣзда
Вѣдь въ сердцахъ не погасимъ мы пламени мщенья
Никогда, никогда, никогда!

(Евгеній Тарусскій).

НИЦЦА.

Съ начала Курсовъ до 1-го іюня сего года состоялось всего 56 уроковъ, изъ нихъ 28 по пѣхотѣ и 24 по конницѣ. На этихъ урокахъ слушатели прошли по «Руководству для унтеръ - офицеровъ»: а) строевая пѣхотная служба, б) стрѣлковое дѣло, в) боевая служба пѣхоты и г) полевая служба (Томъ 1-й 108 страницъ); по конницѣ пройдена полностью вся 2-ая часть руководства. По авіаціи состоялось 4 урока, на которыхъ пройдено приблизительно 1/14 преднамѣченнаго курса. Въ первой половинѣ іюня предполагается окончить авіацію и автомобильное дѣло и начнутся уроки по артиллеріи; въ іюлѣ строевыя занятія, стрѣльба, верховая ѣзда, гимнастика, полеты и съемки; августъ и сентябрь — каникулы, а въ октябрѣ остальные предметы по Руководству. Передъ экзаменами — повтореніе полнаго курса всего пройденнаго.

Съ начала Курсовъ по сей день по спискамъ слушателей прошло всего 21 человѣкъ; изъ нихъ выкристализовалось внимательныхъ и старательныхъ постоянныхъ слушателей 9 и вольнослушателей 3 человѣка. Всѣ 9 постоянныхъ слушателей Приказомъ по Курсамъ отъ 1-го сего мая за № 5 за отличное стараніе и успѣхи произведены въ званіе вице-ефрейтора. Изъ этихъ 9-ти слушателей состоитъ въ разныхъ объединеніяхъ Р.О.В.С. 4 человѣка, а остальныя 5 изъявили пожеланіе вступить въ таковыя по окончаніи Курсовъ. Всѣ 9 слушателей, проходя полный курсъ по Руководству для унтеръ-офицеровъ, избрали себѣ спеціальности: 2-ое по пѣхотѣ, 2-ое по конницѣ, 2-ое по конницѣ и авіаціи, 1 по авіаціи, 1 по артиллеріи и 1 по техническимъ войскамъ.

НИЦЦА.

Въ пятницу 10-го іюня генералъ Гурко въ Ниццѣ, въ залѣ Мерсье прочелъ передъ многочисленной публикой, — свой докладъ на тему «Императоръ Николай II, Его жизнь и царствованіе». Въ продолженіи 3-хъ часовъ аудиторія съ неослабнымъ вниманіемъ прослушала крайне интересный и содержательный докладъ. Прочитанный лекторомъ въ заключеніе доклада прощальный приказъ покойнаго Государя — арміи и флоту — былъ выслушанъ стоя всѣми присутствующими. По окончаніи лекціи публика шумно благодарила докладчика за интересное сообщеніе и симпатичную цѣль — ибо весь сборъ съ этой лекціи ген. Гурко отдалъ въ пользу русскихъ инвалидовъ, проживающихъ въ Италіи — предсѣдателемъ коихъ состоитъ докладчикъ и новаго отдѣла союза русскихъ инвалидовъ въ Ниццѣ. Среди присутствовавшихъ, между которыми преобладалъ военный элементъ — генералы: Юденичъ, Епанчинъ, Филатовъ, Грулевъ, Носовичъ, Масловскій, Нуджевскій, Свѣчинъ, Витковскій, Томиловъ, Постовскій, Ниловъ.

Н. К.

Ученый знакъ Акад. Ген. Штаба

(мал. образ., петличный), изгот. Об-омъ Р. Оф. Ген. Ш-ба въ Болгаріи, сереб., оч. хор. выдѣлки.

Цѣна 35 фр. фр. (съ пересылкой). Адресъ: Bulgarie, Sofia, ул. Московска 25. А. Петренко.

НОВОРОССІЙСКІЕ ДРАГУНЫ

3-го іюня, въ день Тезоименитства Шефа 3-го драгунскаго Новороссійскаго полка Е. И. В. Вел. Кн. Елены Владиміровны корнетъ Ивановъ имѣлъ честь поздравить Ея Высочество и поднести цвѣты отъ гг. офицеровъ полка, послѣ чего въ храмѣ на рю д-Одесса былъ отслуженъ молебенъ о здравіи Ея Им. Высочества и здравствующихъ гг. офицеровъ полка, съ провозглашеніемъ вѣчной памяти Новороссійскимъ драгунамъ на полѣ чести и въ смутѣ животъ положившихъ.

РУССКАЯ ОСВОБОДИТЕЛЬНАЯ КАЗНА

Намъ доставленъ годовой (съ 1-го мая 1931 г. по 1 мая 1932 года) отчетъ по сборамъ въ Русскую Освободительную Казну въ память Царя-Мученика Николая II добровольныхъ пожертвованій для успѣленія работы Братства Русской Правды. За отчетный годъ собрано 230.994 динара. Съ 1-го мая 1930 года (начала сборовъ въ РОК) по 1 мая с. г. собрано 451.139 динаръ. Во главѣ Казны стоитъ Правительственный Уполномоченный по устройству русскихъ бѣженцевъ въ Югославіи С. Н. Палеологъ.

ПОСТУПЛЕНІЯ СУММЪ

Отъ генералъ-лейтенанта Витковскаго дополнительно поступило 86 франковъ, собранныхъ въ Ниццѣ для отправки на Дальній Востокъ по подписнымъ листамъ: № 3 — 36 фр. и № 4 — 50 франковъ.

— Въ Выборгѣ было собрано и въ концѣ апрѣля отправлено непосредственно генералу Дитерихсу 35 американскихъ долларовъ (2.006 финскихъ кронъ).

ПОСТУПИЛО ЧЕРЕЗЪ «ЧАСОВОЙ»

На памятникъ кораблямъ въ Бизертѣ:

По подписнымъ листамъ №-ра 277, 224, 222, 226, 221, Ген.-маіора Бурова и Бельфорскаго отдѣленія общества Галлиполійцевъ черезъ Отдѣлъ Общества во Франціи — 286 франковъ.

Въ Фондъ Сп. Родины (В. Д.) — А. Колтановскій — 10 фр.

Русскіе Развѣдчики

БРЮССЕЛЬ

Запись въ лѣтній лагерь у Канбретона производится у представителя національной организаціи русскихъ развѣдчиковъ почетнаго старшаго инструктора Якова Николаевича Репнинскаго — 14, рю Пошьеръ, Эттербекъ, Брюссель.

КРЕЗО

Праздникъ бригады русскихъ развѣдчиковъ, отложенный въ виду національнаго траура во Франціи, состоялся въ воскресенье 12-го іюня, въ 15 часовъ, въ помѣщеніи протестантскаго общества, 32, рю Неверъ.

Программа: 1) Кукольный переполохъ — пьеса въ 3-хъ дѣйствіяхъ, 2) сценки, 3) декламація, 4) хоръ орлятъ, 5) оркестръ развѣдчиковъ.

Чистый сборъ поступилъ на организацію отряда дѣвочекъ-развѣдчицъ. По окончаніи спектакля была произведена запись дѣвочекъ въ отрядъ.

Взгляни, чей флагъ тамъ гибнетъ въ морѣ!
Проснись теперь, иль никогда!..

(Ѳ. Тютчевъ).

ПЯТЬ МИЛЛІОНОВЪ

1.000.000, 500.000, 250.000, 50.000 и т. франковъ

Можетъ выиграть каждый, гдѣ бы онъ ни проживалъ, купившій въ кредитъ, послѣ 1-го мѣсячнаго миним. взноса

ГОСУД. ОБЛИГ. (1932 Г.) 5% (5% И 4%) ВЫП. 1921-22 И 23 Г. Г. ВЪ БАНКѢ

„Caisse Urbaine et Rurale“

Акц. Общ. Гл. упр. Anvers.

Отдѣленіе **Bruxelles, 12, rue de Hollande. — Tél.: 37, 37. 66.**

Нашъ банкъ — единств. по давности и по солидности своего капитала изъ финан. группъ — продающій въ кредитъ Облигаціи. Облигаціи мы хранимъ у себя, въ нашихъ сейфахъ, при Главн. Управленіи, въ своемъ собственномъ помѣщеніи.

Взносъ мѣсячн. 60 фр. 50 ст. позволяетъ Вамъ купить сразу 4 разл. Облигаціи и участвов. 44 раза въ году въ тиражѣ. Взносъ мѣсячн. 40 фр. 50 ст. позволяетъ купить 3 Облигаціи и участвов. 32 раза въ году въ тиражѣ. Взносъ мѣсячный 22 фр. 50 достаточенъ для покупки Облигаціи 1932 г. Взносъ мѣсячн. даже 9 фр. позволяетъ каждому участвовать въ тиражѣ и купить одну облигацію 1921 г.

Банкъ открытъ БЕЗЪ ПЕРЕРЫВА отъ 9 до 6 ч. в., не исключая и субботы

РУССКАЯ МОЛОЧНАЯ ФЕРМА

Льва ИВАНОВА

Приготовленіе натуральнаго Кавказскаго кефира

9, rue Lakanal. Tél. Vaugirard 63-66.

Изданіе Парижскаго Юбилейнаго Комитета

Генералъ Н. Н. ЮДЕНИЧЪ

(Къ пятидесятилѣтнему юбилею службы)

Главный Складъ изданія: «Часовой»

Цѣна 5 фр. Выписывающіе изъ конторы «Часовой» за пересылку не платятъ

Продовольственныя посылки и переводы денегъ въ Россію

на особо выгодныхъ для отправителя условіяхъ. Переводы въ иностранной валютѣ

ЗЕМСКІЙ СОЮЗЪ

UNION DES ZEMSTVOS RUSSES
12, rue Blanche, PARIS (9).

Пріемъ ежедневно (кромѣ праздн.) отъ 9 до 5 час. въ субботу до 3 ч. дня.

РУССКАЯ СРЕДНЯЯ ШКОЛА ВЪ ПАРИЖѢ

имени леди Лидіи Павловны Детердингъ.
(ГИМНАЗІЯ И РЕАЛЬНОЕ УЧИЛИЩЕ)

29, BOUL. D'AUTEUIL, BOULOGNE s/SEINE. (Métro: Porte d'Auteuil ou Molitor).

XIII УЧЕБНЫЙ ГОДЪ. Пріемъ во всѣ классы (два приготовительныхъ, I-VIII)

Канцелярія открыта для справокъ ежедн. отъ 11 час. утра до 1 час. дня.

BANQUE INDUSTRIELLE DU CENTRE

85, rue de Richelieu, 85, Paris (2). Tél.: Louvre 09 - 11 Centr. 35 - 67.

Текущіе счета и вклады, биржевыя операціи, комиссіонныя порученія и ссуды.

Переводъ денегъ въ Россію и др. страны, а также продовольственныхъ посылокъ

съ предст. обратн. росписокъ. — ПОКУПКА РУССКИХЪ БУМАГЪ. ДѢЛАЙТЕ СБЕРЕЖЕНІЯ, покупая гарантированные Франц. Правительствомъ ВЫИГРЫШНЫЯ (съ процентами) облигаціи.

«CRÉDIT NATIONAL», «CRÉDIT FONCIER», «VILLE DE PARIS»

ВЫИГРЫШИ 1.000.000, 500.000, 100.000, 50.000 фр. и др. ЕЖЕМѢСЯЧНО

БЛИЖАЙШІЙ РОЗЫГРЫШЪ 1 АВГУСТА И 1 СЕНТЯБРЯ. Облиг. отъ 60 фр. Ссуды до 8 пр. ст. Проспекты съ таблицами выпущен. билетовъ и свѣдѣнія объ операціяхъ на Парижской Биржѣ высылаются по первому требованію; корресп. по-русски.

ЧАСОВОЙ

Органъ связи русскаго воинства за рубежомъ подъ редакціей **В. В. Орѣхова и Евгенія Тарусскаго.**

Военно-морской отдѣлъ: **С. К. Терещенко.**

РЕДАКЦІЯ. 29, rue du Colisée Paris (8).
Tél.: Elysées 07-55.

Пріемъ отъ 11 до 1 часу дня.

Во Франціи 3 франка. Заграницей 4 франка.

DIRECTEURS: B. OREKHOFF et E. RYCHKOFF

17 Іюля 1918 года

... И слышитъ Русская земля
Какъ бы раскатъ далекій грома:
Въ стѣнахъ Ипатьевскаго дома
Погибла Царская Семья...

(Вячеславъ Шене).

Ежегодно русскіе люди вспоминаютъ эту ужасную годовщину...

Ежегодно въ этотъ день стыдъ, жгучій мучительный стыдъ овладѣваетъ всѣми тѣми, кто въ нашихъ сѣренькихъ эмигрантскихъ будняхъ не утратилъ совѣсти, сердца и чести.

Вѣримъ, что и тамъ, въ порабощенной Россіи русскіе люди втайнѣ молятся объ упокоеніи душъ звѣрски замученнаго Государя и Его Семьи. Но тамъ люди закрѣпощены, тамъ пули палачей дробятъ черепа и преступные сатрапы истязаютъ душу народа.

Мы же свободны... Мы вѣруемъ въ наше право, мы открыто исповѣдуемъ наши взгляды. И только одно воспоминаніе о замученной Семьѣ Россійскаго Императора должно заставить насъ объединиться для общей работы и общей побѣды.

Недавно въ нѣкоторыхъ зарубежныхъ газетахъ началась полемика о томъ, кто виноватъ въ гибели Царской Семьи...

Это ли сейчасъ важно?... Важно-ли сейчасъ вскрывать глупости нашего прошлаго. Нужно ли это будущей Россіи и иностранцамъ, съ изумленіемъ наблюдающимъ наши распри.

Важно то, что виноватъ въ этомъ позоръ весь Русскій Народъ. Одни изъ насъ больше, другіе меньше.

И искупленіе его зависитъ тоже только отъ насъ: надо чтобы каждый русскій человѣкъ: военный и штатскій, политикъ и обыватель, «кирилловецъ» и «бѣлогвардеецъ», монархистъ и республиканецъ, великоросъ и еврей — продумалъ все величіе жертвы Россійскаго Монарха и почувствовалъ себя хотя бы въ тысячной долѣ тѣмъ Россійскимъ Гражданиномъ, всѣ доблести котораго проявилъ въ страдные дни революціи нашъ Императоръ.

Только отказомъ отъ бутафоріи, только пробужденіемъ русской совѣсти, только прекращеніемъ нашихъ споровъ и дрязгъ, только твердымъ желаніемъ пожертвовать всѣмъ для борьбы — можетъ быть спасена Россія, можетъ быть возстановлена честь Русскаго Имени.

И какую бы власть не избралъ Русскій Народъ, независимо отъ ея формы и существа, она должна будетъ чтить память замученной Царской Семьи.

Да будетъ же 17 іюля днемъ Національнаго Траура Россійской Державы, днемъ Русской Печали, днемъ Памяти о Государѣ - Мученикѣ и Его Семьѣ, за Вѣру и Отечество жизни свои положившихъ.

В. ОРѢХОВЪ.

Новый романъ ЕВГЕНІЯ ТАРУССКАГО

„Дорогой дальнею“

(Плѣнное знамя)

Выйдетъ изъ печати въ Августѣ. Цѣна 25 фр.

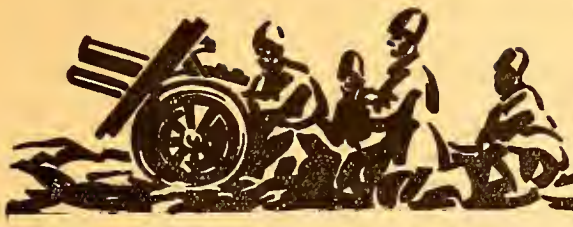

Военный отдѣлъ

Генеральный штабъ во время гражданской войны

Проф. Ген.-Лейт. БАЙОВЪ.

Въ крайне интересной и очень нужной, съ точки зрѣнія установленія истины, статьѣ А. Зайцовъ въ «Русскомъ Инвалидѣ» (№№ 36 и 37) выясняетъ, «гдѣ былъ нашъ генеральный штабъ во время гражданской войны».

Въ виду того, что рѣшить это чрезвычайно важно, а съ другой стороны, принимая во вниманіе, что у А. Зайцова въ указанной его статьѣ есть нѣкоторыя неточности, мы позволяемъ себѣ вернуться къ этому вопросу.

А. Зайцовъ пишетъ («Р. Ин.» № 36): «Для сужденія объ этомъ существуетъ, прежде всего, послѣдній довоенный оффиціальный списокъ офицеровъ генсральнаго штаба Россійской Арміи... который былъ изданъ военной типографіей въ СПБ въ 1913 г. и сооставленъ со всѣми исправленіями по 20-е августа 1913 г.».

Намъ представляется болѣе правильнымъ въ основу разрѣшенія интересующаго насъ вопроса положить «Списокъ генеральнаго штаба», который былъ изданъ той же типографіей въ 1917 г. съ приложеніемъ измѣненій по 8-ое февраля 1917 г.

Изданный почти наканунѣ февральской революціи, предвѣстницы гражданской войны, списокъ этотъ, будучи послѣднимъ въ Царское время, конечно, болѣе точно рисуетъ составъ нашего генеральнаго штаба передъ гражданской войной.

Согласнс этому списку передъ февральской революціей въ нашемъ генеральномъ штабѣ было:

Полныхъ генераловъ — 103, генералъ-лейтенантовъ — 186, генералъ-маіоровъ — 354. **А всего генераловъ — 643.**

Полковниковъ — 402, подполковниковъ — 215. **А всего штабъ-офицеровъ — 617.**

Капитановъ — 250, штабсъ-капитановъ — 7. **А всего оберъ-офицеровъ — 257.**

Всего же офицеровъ генеральнаго штаба — 1517.

Кромѣ того, причисленныхъ къ генеральному штабу 24.

Здѣсь умѣстно отмѣтить, что послѣднимъ выпускомъ изъ академіи въ нормальныхъ условіяхъ былъ выпускъ 1914 г., офицеры котсраго и вошли въ указанный списокъ 1917 г. Выпусковъ же 1915 г. и 1916 г. не было вовсе, и потому именно, что академія была полностью закрыта съ объявленіемъ мобилизаціи въ 1914 г. и вновь открыта въ видѣ «подготовительныхъ курсовъ» лишь въ сентябрѣ 1916 г. Эти «подготовительные курсы» въ 1917 г. дали два выпуска, изъ которыхъ одинъ до февральской революціи. Однако, этотъ выпускъ не попалъ въ послѣдній дореволюціонный списокъ офицеровъ генеральнаго штаба (1917 г.), отчего между прочимъ, въ этомъ спискѣ и значится такъ мало офицеровъ, причисленныхъ къ генеральному штабу.

Нужно еще отмѣтить, что, кромѣ выпуска 1914 года, въ указанное выше число офицеровъ вошло 78 офицсровъ, которые окончили академію въ 1902-1913 г. г. по 2-му разряду и въ мирное время не служили въ генеральномъ штабѣ, а были переведены въ него лишь въ 1914 г. по случаю войны, а также 78 офицеровъ, окончившихъ академію въ 1914 г. по второму разряду и переведенныхъ въ генеральный штабъ въ 1915 году. Крсмѣ того, въ списокъ 1917 г. включены офицеры, принятые изъ отставки (15 чел.). Здѣсь же имѣются и тѣ офицеры генеральнаго штаба, которые въ числѣ 49 человѣкъ попали за время войны въ плѣнъ.

Такъ или иначе нужно признать, что передъ самой февральской революціей 1917 г. въ генеральномъ штабѣ было всего 1517 офицеровъ.

Опредѣлить точно, сколько офицеровъ генеральнаго штаба было передъ большевицкой революціей, невозможно, ибо съ 28 февраля и до 25 октября 1917 г. нѣкоторое число этихъ офицеровъ было убито рыцарями «великой, безкровной», а нѣкоторая часть попала въ плѣнъ при веденіи операцій «самой свободной арміей въ мірѣ», пополненій же за этотъ періодъ не было, такъ какъ первый выпускъ 1917 г. во-первыхъ, не успѣлъ быть переведеннымъ въ генеральный штабъ, а во-вторыхъ, по существу его нельзя и считать окончившимъ академію.

Такимъ образомъ, ко времени начала организаціи Красной арміи число офицеровъ генеральнаго штаба должно быть принято нѣсколько менѣе 1517, а именно, вѣроятно, около 1500.

Для рѣшенія вопроса, кто изъ офицеровъ генеральнаго штаба оставался у большевиковъ въ періодъ формированія Красной арміи и затѣмъ во время гражданской войны, казалось бы правильнѣе всего руководствоваться «Спискомъ генеральнаго шта-

ба», изданнымъ Всероссійскимъ главнымъ штабомъ въ 1919 году и составленнымъ по свѣдѣніямъ, имѣющимся въ организаціонномъ управленіи Всероссійскаго Главнаго Штаба къ 15 іюля 1919 г.

Списокъ этотъ, составленный по алфавиту съ указаніемъ въ особыхъ графахъ: прежняго чина, года выпуска изъ академіи, года рожденія, занимаемой должности и прежней службы, содержитъ въ себѣ 417 лицъ.

Исключивъ изъ этого числа лицъ, выпущенныхъ изъ академіи въ 1917 г., какъ неслужившихъ въ генеральномъ штабѣ Императорской арміи (96 челов.), и лицъ, хотя и окончившихъ академію еще задолго до Великой Міровой войны (2 чел.), но также неслужившихъ въ генеральномъ штабѣ, мы получимъ число лицъ, числящихся въ Красномъ генеральномъ штабѣ изъ числа офицеровъ генеральнаго штаба Императорской Арміи.

Такихъ лицъ получится всего 319 человѣкъ.

Такимъ образомъ, къ 15 іюля 1919 г. изъ офицеровъ генеральнаго штаба, Русской Императорской Арміи передъ февральской революціей у большевиковъ вольно или невольно осталось 21%.

Хотя общеизвѣстно, что въ 1915 и 1916 г. г. изъ академіи выпусковъ не было, но это наглядно подтверждается еще и тѣмъ, что въ спискѣ офицеровъ генеральнаго штаба 1917 г. (послѣдній передъ революціей) не указано ни одного офицера съ обозначеніемъ выпуска изъ академіи въ этихъ годахъ. Въ спискѣ же генеральнаго штаба 1919 г. лицъ выпуска 1915 г. тоже нѣтъ, выпуска же 1916 г. почему-то указано двое, хотя фамилій этихъ лицъ въ спискѣ 1917 г. совершенно нѣтъ, при чемъ изъ графы «прежняя служба» видно, что эти два лица занимали за всю свою службу въ генеральномъ штабѣ должности въ частяхъ, сформированныхъ только во время войны. Нужно думать, что эти двое окончили «подготовительные курсы» въ 1917 г. еще до революціи и были переведены въ генеральный штабъ съ правами выпуска 1916 г.

Затѣмъ нужно сказать, что ни одинъ большевицкій списокъ не содержитъ точнаго числа лицъ, окончившихъ академію генеральнаго штаба и оставшихся у большевиковъ. Это видно изъ сравненія списковъ 1919, 1920 и 1923 г. г.

Въ 1919 г. такихъ лицъ было 319, въ 1920 — 282 *) и въ 1923 г. — 265 *). При чемъ, если уменьшеніе числа такихъ лицъ къ 1920 г. можнообъяснить тѣмъ, что въ теченіе гражданской войны часть была разстрѣляна или умерла, а часть ушла къ «бѣлымъ», то измѣненія въ спискѣ 1923 г. произошли вслѣдствіе ухода части офицеровъ изъ Красной арміи (75 чел. *) и прихода нѣкоторыхъ въ красную армію (57 чел. *). Лишь одиночныя лица указанной категоріи ушли въ эмиграцію или оптировались во вновь образовавшіяся государства.

Если къ офицерамъ генеральнаго штаба, указаннымъ въ большевицкомъ спискѣ 1919 г. (319 челов.) прибавить тѣхъ 57 чел., которые вновь вошли въ составъ Красной арміи между 1920 и 1923 годами, то получимъ, что у большевиковъ всобще перебывало на службѣ (до 1923 г.) 376 чел., что составляетъ 25,1%, офицеровъ генеральнаго штаба, бывшихъ въ Русской арміи передъ большевицкимъ перевсротомъ.

Впрочемъ, по справедливому замѣчанію А. Зайцова этихъ 57 чел. можно и не считать, такъ какъ по времени своего поступленія въ Красную армію они не могли принять участія ни въ формированіи Красной арміи, ни въ гражданской войнѣ.

Изъ 319 офицеровъ штаба, числящихся на учетѣ у большевиковъ въ 1919 г. (къ 15 іюля) по чинамъ было:

Полныхъ генераловъ — 9, генералъ-лейтенантовъ — 41, генералъ-маіоровъ — 128. **А всего генераловъ — 178.**

Полковниковъ — 75, подполковниковъ — 50. **А всего штабъ-офицеровъ 125.**

Капитановъ — 16.

Всего же — 319.

Эти цифры указываютъ, что у большевиковъ съ самаго начала изъ офицеровъ генеральнаго штаба остались, главнымъ образомъ, генералъ-маіоры и штабъ-офицеры, преимущественно полковники; при чемъ генералъ-маіоры въ подавляющемъ числѣ принадлежатъ къ выпускамъ отъ 1898 до 1905 г. г. —наибольшее число къ выпуску 1904 г. (17 чел.), полковники — на 2/3 принадлежатъ къ выпускамъ съ 1906 по 1911 г. г., наибольшее число къ выпуску 1911 г. (12 чел.), подполковники почти всѣ къ выпускамъ 1912, 1913 и 1914 г. г., наибольшее число къ выпуску 914 г. (14 чел.).

Въ общемъ нужно признать, что Красная Армія сформирована, главнымъ образомъ, усиліями офицеровъ генеральнаго штаба выпусковъ изъ академіи съ 1898 по 1914 г. Офицеры этихъ же выпусковъ преимущественно и вели гражданскую войну на сторонѣ красныхъ.

По отдѣльнымъ выпускамъ эти офицеры распредѣляются такъ:

1882 г. — 3; 1883 г. —2; 1884 г. — 2; 1885 г. — 3; 1886 г. — 2; 1887 г. — 3; 1888 г. — 3; 1889 г. — 3; 1890 г. — 2; 1891 г. — 7; 1892 г. — 5; 1893 г. 8; 1894 г. — 14; 1895 г. — 5; 1896 г. — 4; 1897 г. — 6; 1898 г. — 12; 1899 г. — 12; 1900 г. — 16; 1901 г. — 12; 1902 г. — 15; 1903 г. — 17; 1904 г. — 22; 1905 г. — 11; 1906 г. — 9; 1907 — 14; 1908 г. — 9; 1909 г. — 13; 1910 г. — 14;1911 г. — 14; 1912 г. — 16; 1913 г. — 15; 1914 г. — 24; 1916 (?) — 2. **Итого — 247.**

Изъ этой таблицы интересно отмѣтить, что вопреки утвержденію А. Зайцова на службѣ въ Красной арміи находилось два офицера изъ выпуска 1890 г., а не ни одного, а именно генер.-лейт. Борисовъ и генер.-лейт. Тележниковъ (прежде Шрейдеръ). Въ промежутокъ времени между 15 іюля 1919 г. и 15 мая 1920 г. г.-л. Борисовъ ушелъ въ эмиграцію, а г.-л. Шрейдеръ, кажется, умеръ.

Затѣмъ изъ этой же таблицы можно сдѣлать тотъ выводъ, что выпуски до 1890 г. включительно дали Красной арміи ничтожное число офицеровъ

*) По даннымъ А. Зайцова.

ИМПЕРАТОРСКАЯ АРМІЯ.

Производство въ офицеры юнкеровъ, въ Высочайшемъ присутствіи, въ Петергофѣ, на площадкѣ передъ Большимъ Петергофскимъ дворцомъ, 15 іюня 1908 г. Фельдфебеля Пажескаго Его Величества корпуса и Павловскаго военнаго училища получаютъ приказы о производствѣ.

генеральнаго штаба, однако нѣсколько большее, чѣмъ указано А. Зайцевымъ, что и соотвѣтствуетъ сдѣланному выше общему указанію на этотъ счетъ; выпуски съ 1891 г. по 1897 г. дали Красной арміи число офицеровъ, хотя и больше только что указанной группы, но все въ общемъ незначительное, за исключеніемъ, впрочемъ, 1894 г. и,наконецъ, всѣ прочіе выпуски (кромѣ 1916 г.), составляя какъ бы третью группу, дали подавляющее число офицеровъ генеральнаго штаба, оставшихся у большевиковъ, особенно 1914 и 1904 г. г.

Въ общемъ, нужно сказать, что приводимыя въ настоящей статьѣ данныя, лишь немногимъ измѣняютъ конечные подсчеты и выводы статьи А. Зайцова, а вмѣстѣ съ тѣмъ основанныя на болѣе точныхъ соображеніяхъ онѣ тѣмъ ярче подчеркиваютъ основную мысль и утвержденіе А. Зайцова, что у большевиковъ осталась лишь небольшая часть офицеровъ генеральнаго штаба Императорской Арміи.

Нужно къ тому же отмѣтить, что изъ числа офицеровъ генеральнаго штаба, которые попали въ «списокъ генеральнаго штаба» 1919 г., не всѣ фактически принимали участіе въ формированіи Красной арміи и въ гражданской войнѣ; такъ относительно нѣкоторыхъ изъ нихъ, правда, немногихъ, въ графѣ «занимаемая должность» сбозначено: «мѣстопребываніе выясняется», «назначенія не имѣетъ», «признанъ негоднымъ къ службѣ», «находится въ резервѣ чиновъ» или указаны такія должности, на которыхъ не могли проявить никакой дѣятельности строительнаго и бсевого характера.

При такихъ условіяхъ казалось бы нѣтъ надобности въ этой нашей статьѣ. Однако, мы считаемъ ее небезполезной, такъ какъ она, съ одной стороны, устраняетъ могущія ввести въ заблужденіе нѣкоторыя невѣрныя свѣдѣнія статьи А. Зайцова, какъ, напр., о выпускахъ изъ академіи 1915, 1916 и 1917 г. г., указанія на которыя можетъ заставить думать, что Академія генеральнаго штаба (Императорская Николаевская Военная) дѣйствовала непрерывно во время всйны неизмѣнно продолжала свою работу и при большевикахъ, а также о выпускѣ 1890 г., изъ котораго будто бы у красныхъ не осталось ни одного офицера, что особенно подчеркивается А. Зайцовымъ (выпускъ генер. Алексѣева), а съ другой стороны, уточняютъ нѣкоторыя цифры и, такимъ образомъ, даютъ болѣе обоснованія въ общемъ правильнымъ результатамъ и выводамъ его.

Во всякомъ случаѣ нельзя не поблагодарить А. Зайцова, что онъ поднялъ этотъ важный вопросъ и способствовалъ разъ навсегда разсѣянію неправильныхъ и зловредныхъ утвержденій по поводу этого вопроса.

А. Баіовъ.

ТРОИЦА

Подъ ковромъ цвѣтистымъ поле кроется —
Въ тихихъ рощахъ — дремлющая тѣнь —
Государыня далекихъ деревень!
Вся въ цвѣтахъ и листьяхъ наша Троица,

Чашей свѣтлою, прекрасной и высокою
Сталъ надъ церковью Господенъ небосводъ
Камни плитъ засыпаны осокою,
Принесенный съ млѣющихъ болотъ...

Славьте Троицу восторженною пѣснею
По долинамъ, рощамъ и холмамъ —
Храмъ — весь міръ — и нѣтъ его чудеснѣе
Цѣлый міръ — одинъ приходъ и храмъ!

Гдѣ то шествуютъ калики - перехожіе
Все идутъ, идутъ они впередъ —
И дойдутъ — возславивъ имя Божіе
Въ красотѣ, въ высотѣ всѣхъ высотъ!

Небосводъ объятъ вечернимъ пламенемъ
Путь тяжелъ — но легче дышетъ грудь —
Крестоносцы! Съ вѣрой, съ бѣлымъ знаменемъ
Не страшась свершайте тотъ-же путь!

Евгеній Вадимовъ.

ПРОБЛЕМА завтрашняго дня

Польскій корридоръ и Данцигъ

Ген.-майоръ В. Н. ДОМАНЕВСКІЙ.

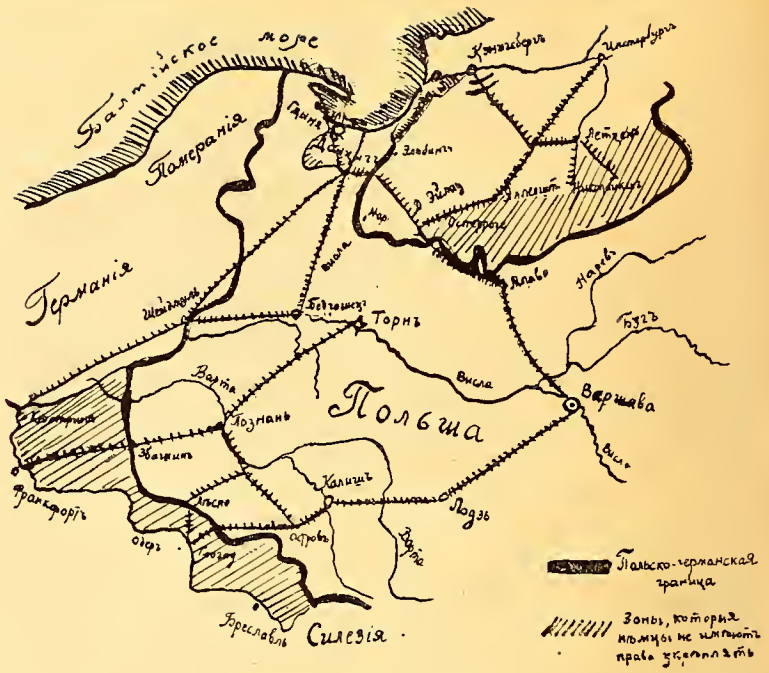

Въ очертаніяхъ восточной границы Германіи, при отсутствіи у нѣмцевъ **моральнаго** разоруженія, лежитъ источникъ постоянныхъ недоразумѣній, чреватыхъ опасными послѣдствіями.

Мирный договоръ предоставилъ Польшѣ 80-ти километровую полосу вдоль лѣваго берега Вислы отъ Торна до моря. Германія была разрѣзана на двѣ части: Восточная Пруссія оказалась отдѣленной отъ остального Рейха. Данцигъ съ округой былъ обращенъ въ самостоятельный городъ-государство, подъ протекторатомъ Лиги Націй со статутомъ, схожимъ съ тѣмъ, которымъ городъ пользовался въ 1454-1793 г. г.

Война возстановила Польшу въ границахъ до «раздѣловъ» съ поправками, вызванными учетомъ племенныхъ измѣненій въ населеніи. Приморская полоса къ западу отъ Данцига принадлежала Польшѣ въ теченіе семи вѣковъ. Дважды она отходила отъ нея на сравнительно короткое время: съ 1308 по 1466 г. — къ Тевтонскимъ рыцарямъ, съ 1772 по первому раздѣлу — къ Пруссіи. Послѣ 150 лѣтъ германизаціи, все же болѣе 50% населенія полосы, въ предѣлахъ корридора, оставались славяне. Теперь поляковъ здѣсь — до 88%.

Съ Данцигомъ обстоитъ иначе: постепенно, онъ обратился въ нѣмецкій городъ и поляковъ въ немъ проживаетъ лишь 10% на 400 тысячъ населенія всей округи. Въ настоящее время Данцигъ связанъ съ Польшей только экономически (таможенный союзъ). Кромѣ того, Польша является представительницей города во внѣшней политикѣ. Во главѣ самостоятельнаго «государства» стоитъ комиссаръ по назначенію

Польская кавалерія на маневрахъ въ «корридорѣ».

Лиги, законодательная власть осуществляется палатой, исполнительная — сенатомъ. Самый портъ обслуживаетъ и Германію, и Польшу, и управляется особымъ совѣтомъ изъ пяти представителей города и пяти поляковъ, подъ предсѣдательствомъ швейцарца.

Послѣ Локарно, **Германія признала окончательной свою западную границу.** Но на восточную нѣмцы продолжаютъ смотрѣть, какъ на временную. Однако, Германія обязалась не искать измѣненія «территоріальнаго статута» силой. За ней остается право прибѣгнуть къ п. 19 Ковенанта, предусматривающему пересмотръ соглашеній «сдѣлавшихся непримѣнимыми» или поддержаніе которыхъ могло бы явиться опаснымъ для общаго мира».

Создавшееся положеніе часто служитъ поводомъ для протеста германскихъ націоналистовъ, которые забрасываютъ Лигу Націй жалобами на, яко бы, несправедливое отношеніе поляковъ къ нѣмецкому меньшинству. Съ другой стороны, въ Данцигѣ симпатизирующія Германіи власти постоянно чинятъ полякамъ затрудненія. Къ болѣе рѣшительнымъ мѣрамъ Германія еще не прибѣгаетъ: передъ ней стояли другія срочныя задачи — уменьшеніе или ликвидація репарацій, отсрочка выплаты долговъ, эвакуація прирейнскихъ областей... Но съ осени 1930 года о польскомъ коридорѣ заговорили громче. Вопросъ обратился въ злободневный. Возстановленіе восточныхъ окраинъ — одинъ изъ основныхъ пунктовъ Хитлеровской программы. Во время послѣднихъ выборовъ Хитлеръ неустанно развивалъ эту тему, подъ бурные апплодисменты наэлектризованной толпы. Тутъ уже не было рѣчи о мирномъ разрѣшеніи вопроса. Хитлеръ подчеркивалъ, что «войну проиграть — не такая бѣда», «непоправимо же, если государство отказывается вернуть мечомъ потерянное отъ меча».

Съ марта вопросъ обострился до крайности. Хитлеровцы усиленно поддерживали молву, что Польша собирается захватить В. Пруссію, что Гинденбургъ недостаточно заботится о судьбѣ своей родины и что поэтому выбрать надо Хитлера.

Генералъ Франсуа выпустилъ рядъ кричащихъ статей о грозящей опасности: одной дивизіи рейхсвера придется выдержать натискъ милліонной польской арміи, высоко технически оборудованной. Франсуа возбуждалъ нѣмцевъ дутыми сообщеніями о военныхъ заказахъ Польши, которые должны быть выполнены къ лѣту, когда, при моральной поддержкѣ Франціи, поляки перейдутъ въ наступленіе.

Часть англійской прессы, связанная съ Хитлеромъ, одновременно также предсказывала неизбѣжность занятія Данцига поляками.

Такая кампанія вызвала панику: жители пограничной съ Польшей полосы начали вывозить свое имущество, вынимать вклады изъ сберегательныхъ кассъ, отправлять цѣнности заграницу...

Національныя организаціи продолжали и продолжаютъ подливать масло въ огонь. Такъ, на конгрессѣ «стальной каски» въ Магдебургѣ, въ маѣ мѣсяцѣ, ораторы требовали, чтобы политика Германіи была направлена къ объединенію подъ ея гегеміей всѣхъ областей между «теперешней границей и Россіей».

Статьи и рѣчи, помимо и даже вопреки правительству дѣлаютъ свое дѣло. Создается напряженно нервная атмосфера. Каждая изъ сторонъ считаетъ,

Гитлеровцы въ Данцигѣ.

Прусскіе войска

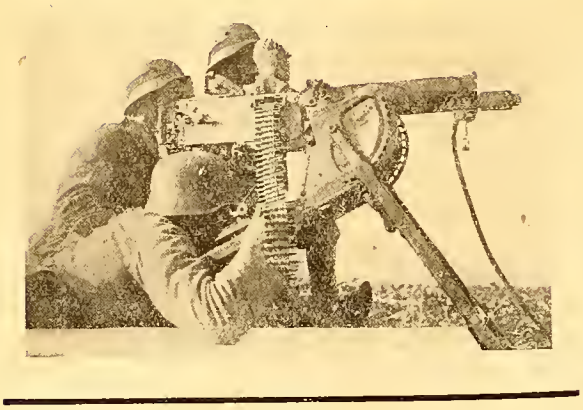

что ей грозитъ опасность... Не видно признаковъ успокоенія.

Мало того, нѣкоторыя мѣропріятія Германіи чрезвычайно неудачны для момента.

Такъ, къ 500-лѣтію годовщины одного изъ Данцигскихъ госпиталей, въ портъ посылается германскій крейсеръ и два миноносца... Создается впечатлѣніе провокаціи*)...

Какъ разъ въ періодъ особеннаго напряженія, нѣмцы объявляютъ объ укрѣпленіи раіона Хейльсберга.

Чѣмъ это вызвано?

По Версальскому договору и соглашенію 1927 г. Германія не имѣетъ права оборудовать военно Балтійское побережье на глубину 50 кл. и укрѣплять подступы къ польской границѣ на югѣ. Между этими запрещенными полосами остается центральный раіонъ Хейльсберга — на полъ пути между польской границей и Кенигсбергомъ, гдѣ нѣмцы подготовляютъ позицію на случай отхода отъ Южной линіи Мазурскихъ озеръ.

Ничего особеннаго въ этихъ укрѣпленіяхъ нѣтъ, но производство работъ именно теперь не можетъ содѣйствовать разрѣженію атмосферы.

Трудно ожидать сближенія съ Польшей и отъ новаго министерства: министръ гр. ф. Гайль — президентъ «лиги защиты В. Пруссіи» — неоднократно подчеркивалъ «польскую опасность». Онъ видитъ въ сознаніи этой опасности средство, чтобы укрѣпить волю германскаго народа къ сопротивленію.

Обвиненія нѣмцевъ вызываютъ возмущеніе поляковъ. Правительство города проявляетъ особыя симпатіи къ Хитлеру: въ Данцигѣ сосредоточилось болѣе семи тысячъ ударныхъ войскъ Хитлера, что вызываетъ недовольство Польши.

Польское правительство, чтобы напрасно не раздражать нѣмцевъ, отказывается даже отъ производства маневровъ вблизи восточно-прусской границы, но провокація нѣмцевъ возбуждаетъ горячія головы и поляковъ...

*) Недавно появленіе польскаго миноносца «Вихрь» въ водахъ Данцига для встрѣчи британской эскадры вызвало рѣзкій протестъ Сената.

Нѣмцы жалуются, что польскій корридоръ создаетъ «стѣну», затрудняющую сообщенія Рейха съ В Пруссіей. Но въ такихъ же условіяхъ находятся многіе. Голландецъ, чтобы попасть по желѣзной дорогѣ изъ Роттердама въ Тернейценъ, долженъ ѣхать черезъ Антверпенъ. Итальянецъ по новой желѣзной дорогѣ Кони-Вентимилль слѣдуетъ на протяженіи 20 кл. по французской территоріи.

Нѣмцамъ обезпечена свобода транзитнаго сообщенія черезъ «корридоръ», безъ всякихъ паспортныхъ или таможенныхъ безпокойствъ. Число поѣздовъ превышаетъ потребность. Корридоръ обслуживается шестью сквозными линіями, которыя съ фронта Бреславль-Берлинъ-Штеттинъ на фронтъ Инстербургъ-Кенигсбергъ даютъ ежедневно 24 пары пассажирскихъ поѣздовъ. Въ нихъ оказываются занятыми только 30-40% мѣстъ. Скорость движенія не уступаетъ скорости на германской территоріи. По грунтовымъ дорогамъ автомобильное и мотоциклетное движеніе освобождено отъ всякихъ паспортныхъ и административныхъ стѣсненій. Поляки готовы внести любыя измѣненія техническаго характера, для облегченія транзитнаго сообщенія, но нѣмцы, жалуясь, что все плохо, никакихъ реальныхъ предложеній не дѣлаютъ. Наладить дѣло нѣмцы не хотятъ; они навязываютъ нѣмцамъ несуществующія вожделѣнія и возбуждаютъ общественное мнѣніе, какъ бы подготовляя ударъ для ликвидаціи польскаго корридора.

Но передача Германіи приморской полосы знаменовала бы образованіе вмѣсто польскаго германскаго корридора, который создалъ бы для Польши гораздо больше затрудненій, чѣмъ теперешнее положеніе для Германіи. И правда: Польша была бы отрѣзана отъ моря и обречена на пользованіе исключительно германскими портами. Это было бы равносильно экономическому удушенію. Не надо забывать, что обмѣнъ грузовъ между В. Пруссіей и Германіей выражается всего 4-5 милліонами тоннъ въ годъ, а

На польско-германской границѣ

Смѣна польскаго караула.

Военный министръ Германіи генералъ фонъ Шлейхеръ.

Военная хроника

Албанія: Со времени Тиранскаго договора, албанская армія находится подъ руководствомъ итальянской военной миссіи, насчитывающей до 60 офицеровъ. Въ настоящее время существуютъ — 1 б-нъ гвардіи, 3 пѣх. полка, 5 б-новъ пограничной стражи и нѣсколько учебныхъ группъ техническихъ войскъ. Кавалеріи не имѣется, авіація находится еще въ стадіи формированія. Общая численность арміи — 7500 ч., срокъ службы — 18 мѣс. Ежегодный контингентъ призываемыхъ — 4500 ч. Въ текущемъ году ожидается организація ряда новыхъ частей и увеличеніе численности арміи до 9000 ч.

Ирландія: Въ составъ арміи вхсдятъ — 14 б-новъ пѣхоты, въ каждомъ 3 стрѣлковыя и 1 пулеметная роты (8 тяж. пулем. Виккерса), 1 инженерный б-нъ, 3 арт. батареи, 4 танковыя роты (по 15 танковъ). Авіаціи и кавалеріи нѣтъ.

Литва: Въ мирное время кавалерія состоитъ всего изъ 2 полковъ — гусарскаго имени кн. Радзивилла (Ковно) и уланскаго имени кн. Бируты (Олита). Въ сбоихъ полкахъ по 4 сабельныхъ, 1 пулеметному и 1 учебному эскадрону. Въ эскадронѣ — 3 сабельныхъ и 1 пулеметный взводъ. Въ пулеметномъ эскадронѣ — 4 взвода (въ каждомъ — 2 тяж. и 1 легкій пулеметъ).

Латвія: Въ Ригѣ открылось первое въ Латвіи О-во противогазовой обороны. О-вс въ ближайшее время намѣрено приступить къ организаціи отдѣленій въ провинціи и открытію ряда курсовъ подачи первой помощи и дегазаціи.

Польша: Въ Варшавѣ приступлено къ постройкѣ зданія Гражданской Школы Противоздушной Обороны, открывающейся въ 1933 г. На постройку ассигновано 2 мил. злотыхъ. Школа будетъ находиться въ вѣдѣніи Лиги Воздушной и Химической Обороны.

Персія: Открыта 1-я военная школа авіо-техниковъ и борт-механиковъ.

Румынія: Ассоціаціей Пропаганды Авіаціи за 1931-32 г. открыты въ Бухарестѣ, Черновицахъ и Клурѣ школы летчиковъ гражданской авіаціи.

С.А.С.Ш.: Въ 1931 г. по оффиціальнымъ даннымъ, построено — 2800 самолетовъ (изъ нихъ 853 военныхъ), съ общей стоимостью въ 19.627 тыс. долларовъ и 3776 авіомсторовъ на сумму въ 14,610 тыс. долларовъ.

Къ 1 янв. 1932 г. въ САСШ было зарегистрировано 17,739 летчиковъ и 9016 механниковъ.

Эстонія: Воен. Мин-вомъ пріобрѣтенъ пароходъ «Вайнемуйненъ» — 200 т.т., длина — 36 мтр., осадка — 2,7 мтр., скорость — 10 узловъ, который перестраивается въ канонерку и пойдетъ на усиленіе военной флотиліи Чудскаго озера, состоящей пока изъ кан. лодокъ «Тарту» (80 т.т.) и «Ахти» (144 т.т.), вооруженныхъ 2-3,7 см. орудіями и пулеметами.

Правительство совмѣстно съ добровольными О-вами — Катселайтъ (шюцкоръ) и Лигой Содѣйст-

Командующій Рейхсвсромъ генералъ фонъ Гаммерштейнъ.

черезъ порты Данцигскій и новый польскій — Гдыня проходитъ ежегодно болѣе 12 милліонсвъ тоннъ груза. До 50% внѣшней торговли Польши ведется черезъ эти два порта, совершенно необходимые для 32-хъ милліоновъ ея народа.

Германо - польская распря на руку III-му интернаціоналу. Есть основанія считать, что германскіе коммунисты получили изъ Москвы приказъ вступать въ хитлеровскую организацію и содѣйствовать провоцированію столкновенія съ Польшей.

В. Н. Доманевскій.

Японскіе войска

На улицахъ Шанхая.

(Фот. собств. корреп.).

вія Авіаціи обращаетъ большое вниманіе на противовоздушную оборону страны. Помимо ознакомленія населенія съ опасностями воздушной и химической войны, путемъ устройства по всей Эстоніи лекцій, показательныхъ атакъ, приступлено и къ практическимъ мѣропріятіямъ. Почти во всѣхъ городахъ организована особая система тревожныхъ сигналовъ, въ которую входятъ спеціальныя мощныя сирены, орудійные выстрѣлы, взрывы фугасовъ, гудки и церковные колокола. Проведенные осенью и зимой маневры и тревоги дали успѣшные результаты и прошли при 95% явкѣ участиковъ-членовъ, указанныхъ О-въ. Для усиленія воздушнаго флота, насчитывающаго всего 35-40 самолетсвъ, рѣшено пріобрѣсти въ Англіи и Чехословакіи 12 новыхъ самолетовъ.

Германія: О-во возд. сообщенія «Люфтъ-Ганза» къ 1. III. 32. эксплоатировало 18 возд. линій общимъ протяженіемъ въ 14.000 кил.

По совѣтскимъ даннымъ, Германія располагаетъ 120.000 противогазовъ для промышленныхъ и частныхъ нуждъ, 10.000 для нуждъ полиціи и пожарной охраны, 1200 противогазовъ принадлежитъ Кр. Кресту и 2300 техническому персоналу противовоздушной обороны.

Японія: Муниципалитетъ Токіо, совмѣстно съ военными властями разработалъ планъ усовершенствованія противовоздушной обороны столицы и прилегающаго къ ней райсна, радіусомъ въ 90 кил., на выполненіе котораго потребуется 58 мил. іенъ. Созданъ особый авіоотрядъ изъ летчиковъ-добровольцевъ.

Швеція: Особая комиссія по выработкѣ плана противовоздушной обороны страны представила правительству докладъ, въ которомъ требуетъ ассигнованія 27-30 мил. кронъ на реорганизацію зенитной артиллеріи, сформированіе 46 новыхъ 3-орудійныхъ зен. батарей, 87 группъ зен. пулеметовъ (по 4 пул.), 24 отдѣленій прожекторовъ большой мощности и постройку 45 самолетовъ-истребителей.

Въ Гетеборгѣ заканчивается постройка авіонесца «Готландъ» — 4750 тт., длина — 134 мтр., ширина — 15, осадка — 4,5, мощность механизмовъ — 33.000 лош. силъ, скорость — 27 узловъ; вооруженіе — 6 — 150 мм. ор., 4 — 75 мм. ор., 4 — 40 мм. ор., и 2 тройныхъ торпедныхъ аппарата въ 530 м. м.

УХОДЪ ЗА КОНЕМЪ ВЪ КРАСНОЙ АРМІИ.

Очень любопытно было слушать на дняхъ радіопередачу изъ Россіи, предназначенную для «красныхъ бойцовъ-кавалеристовъ», касательно ухода за конемъ. Оказывается, что дѣло это поставлено въ Кр. Арміи неудовлетворительно. Докладчикъ (очевидно, изъ комсостава) приводя множество примѣровъ небрежнаго отношенія красноармейцевъ къ лошади; убѣждалъ своихъ слушателей внимательнѣе относиться къ своимъ обязанностямъ, чистить лошадей глав. обр. щеткой, а не скребницей, какъ это принято нынѣ дѣлать и, наконецъ, предложилъ ввести «ударничество» и «соцсоревнованіе» по уходу за конемъ въ красноармейскихъ кавалерійскихъ и артиллерійскихъ частяхъ. Чтобы «конкретно» иллюстрировать грядущую побѣду на новомъ фронтѣ, къ микрофону приволокли какого то красноармейца, который уже нѣсколько разъ былъ «премированъ» за образцовую чистку. Этотъ красноармеецъ, съ трудомъ ворочая языкомъ и запинаясь, началъ повѣствовать о томъ, какъ онъ обращается со своимъ конемъ. Оказывается, онъ ежедневно его чиститъ (!), кормитъ (!),очищаетъ копыта ножемъ и потомъ замываетъ ихъ. Словомъ, дѣлаетъ не такъ, какъ его сосѣди — «бойцы», которые сегодня чистятъ одинъ бокъ у коня, а завтра другой, забывая чистить крупъ и брюхо.

Очевидно, въ конныхъ частяхъ Красной арміи не все обстоитъ благополучно.

ОТВѢТЪ ПОЛКОВНИКУ ХОДНЕВУ*)

Два слова въ отвѣтъ на письмо полковника Д. Ходнева.

Я очень благодарю его за указаніе, но онъ говоритъ объ іюльскомъ возстаніи (повидимому минной роты, пытавшейся овладѣть фортомъ Константинъ) и тогда его замѣчанія правильны, а я писалъ объ октябрьскомъ, когда дѣло было такъ, приблизительно (я пишу по памяти, не имѣя документовъ) какъ написано у меня и, вѣроятно, среди морскихъ офицеровъ найдутся такіе, которые хорошо помнятъ эти событія.

Б. Карповъ.

Примѣчаніе редакціи. Эти событія во всѣхъ подробностяхъ описаны, какъ въ правительственной, такъ и въ революціонной литературѣ (въ частности, въ воспоминаніяхъ гр. Витте и въ изданіяхъ Союза Солдатскихъ и Рабочихъ депутатовъ) и изображаютъ ихъ въ томъ же освѣщеніи, которое даетъ имъ кап. 2 р. Карповъ. Власти боялись даже за столицу, не всѣ войска которой считались надежными. Спасло положеніе то обстоятельство, что бунтовщики перепились, въ чемъ съ грустью сознаются и сами революціонеры.

*) См. «Часовой» № 82.

ВОЕННО-МОРСКОЙ ОТДѢЛЪ

РАСПОРЯЖЕНІЯ ПРЕДСѢДАТЕЛЯ ВОЕННО-МОРСКОГО СОЮЗА ЗА ПЕРІОДЪ СЪ 1-ГО ПО 15-ОЕ ІЮЛЯ 1932 ГОДА.

Зачисленія.

За № 93. Зачисляется членъ Всенно-Морского Союза согласно поданнаго рапорта Лейтенантъ Архангельскій (1-ая група Парижъ).

Подписалъ: **Вице-Адмиралъ Кедровъ.** ..

Съ подлиннымъ вѣрно: **Лейтенантъ Галанинъ.**

Коммунизмъ и красный флотъ

Въ основѣ военной доктрины Краснаго флота лежитъ понятіе о «классовой войнѣ». Для коммунистической партіи; преслѣдующей «интернаціональныя» цѣли, и разрѣшающей интернаціональныя задачи, совершенно естественно откинуть разъ навсегда представленіе о «государствахъ» національныхъ интересахъ и обязательствахъ, о долгѣ передъ «своей» родиной. Командованіе Красной арміи открыто строитъ свои военные расчеты на наличіи въ рядахъ **непріятельскихъ** армій коммунистовъ и «пролетаріевъ», а совѣтскіе военные журналы призываютъ «каждаго пролетарія» чужой страны покинуть ряды его арміи и перейти на сторону Красной арміи, какъ только послѣдняя вступитъ въ конфликтъ съ его отечествомъ. «Отечествомъ» каждаго «трудящагося» — говорятъ они въ подтвержденіе своихъ словъ — является С. С. С. Р.

Идея «классовой войны», въ которой въ рядахъ арміи противника должны оказаться сторонники Красной арміи, имѣетъ, конечно, свою обратную сторону. Разъ понятіе «націи», какъ единаго цѣлаго, отметается, то совершенно естественной становится мысль о соціальномъ составѣ Красной арміи. **Тѣмъ самымъ предрѣшается вопросъ и о томъ, что «враги» совѣтскаго государства окажутся не только внутри страны, но и внутри самой Красной арміи.**

Красный флотъ, являющійся нераздѣльной частью РККА, въ такой же степени, какъ и эта послѣдняя, является въ рукахъ коммунистической партіи «оружіемъ» для проведенія, и укрѣпленія «коммунизма», какъ внутри «страны-базы», такъ и внѣ ея. Но тѣмъ самымъ онъ является и «ареной борьбы» между коммунистическими идеями и некоммунистическимъ населеніемъ. И мысли о «возстаніи» во флотѣ*), имѣвшіе бы для всякой иной страны глубоко историческій и отвлеченно изслѣдовательскій характеръ, для насъ, русскихъ, пріобрѣтаетъ истинно актуальный характеръ, становясь однимъ изъ интереснѣйшихъ вопросовъ сегодняшняго дня.

*) См. статью к. 2 р. Карпова въ № 77 и 78 «Мысли о возстаніи во флотѣ».

.....

Партійное коммунистическое руководство, конечно, отлично представляетъ себѣ «особенности» своего положенія и въ странѣ, и въ вооруженныхъ силахъ. Съ самаго перваго дня организаціи послѣднихъ, въ нихъ была создана особая «система» наблюденія, непрерывно развиваемая.

Эта система въ достаточной степени уже извѣстна. Въ отношеніи командного состава слѣдуетъ отмѣтить самый **отборъ поступающихъ въ военныя училища**, и опредѣленную «квоту» «пролетаріевъ», членовъ партіи и комсомола. Послѣднія мѣропріятія въ этой области доведшія число поступающихъ въ училища «партійцевъ» до 80%, позволили внутри «комполитсостава» довести въ 1931 году этотъ % до 77. Затѣмъ, каждая часть, кромѣ «командира», имѣетъ еще и «комиссара», а если первый тоже партіецъ, то «политпома» (помощника по политической части). «Комиссаръ» или «политпомъ» и является тѣмъ спеціальнымъ лицомъ, который въ данной части наблюдаетъ за подготовкой части въ политическомъ отношеніи. **Институтъ «комиссаровъ»,** неимѣющій, конечно, никакого подобія въ иныхъ арміяхъ міра, въ послѣдніе два года получаетъ и спеціальное военное образованіе, и такимъ образомъ, возможности и «контролировать» частично и военныя распоряженія «командировъ» и «замѣнить» ихъ въ случаѣ крайней необходимости.

Въ отношеніи некомандного состава, прежде всего имѣются большія категоріи «непризываемыхъ» вовсе на военную службу. Во вторыхъ, — для «техническихъ частей», и въ томъ числѣ для флота имѣется **спеціальный «отборъ»** призывниковъ. Въ это число не только подбираются комсомольцы, партійцы и «пролетаріи», но особыя комиссіи изъ «своихъ людей» разбираютъ данныя о каждомъ призванномъ — данныя, полученныя съ мѣстъ — съ цѣлью отвода элементовъ «антисовѣтскихъ». Особо строгъ такой отборъ въ авіаціи и танковыхъ частяхъ, но и флотъ мало отстаетъ въ этомъ направленіи.

Весь этотъ комплексъ мѣръ, такъ сказать, «административнаго» характера, подкрѣпляется рядомъ

мѣръ — **воспитательныхъ,** долженствующихъ усилить преданность уже включенныхъ элементсвъ. Сюда относятся особые институты «политическихъ» и «клубныхъ» работниковъ — «политруки», «клубники», «библіотекари» — цѣлый кадръ людей, составляющихъ партійный остовъ части и управляемыхъ особыми «политотдѣлами» армій и флотовъ, руководители которыхъ пользуются правами равными со старшимъ военнымъ начальникомъ части. «Политруки» вѣдаютъ изученіемъ особой «политграмоты», въ то время, какъ «клубники» и «библістекари» ориентируютъ — при помощи спеціально отпускаемыхъ средствъ — работу въ досуги «краснофлотца» такъ, чтобы онъ находился непрерывно подъ вліяніемъ коммунистическихъ идей.

Наличіе партійной организаціи въ каждой части — организаціи, объединяющей всѣхъ партійцевъ данной части, независимо отъ ихъ служебнаго положенія, группирующей своихъ членовъ по ихъ **партійному** стажу (а не по служебному положенію), возглавляемой особымъ «бюро» и «секретаремъ», назначаемыми (или выбираемыми) исключительно по партійной линіи, составляетъ вторую основу крѣпости партіи въ арміи. «Ячейки» и ихъ «бюро» живутъ — даже и въ томъ случаѣ, если большинство людей въ данной части партійцы — совершенно обособленной отъ военной организаціи жизнью. Они интересуются только «своими» партійными новостями, интересами и заданіями; боевая подготовка части или военныя знанія командировъ и состава — для нихъ почти безразличны; связаны они прежде всего съ другими партійными организаціями — даже и смежныхъ заводовъ или портовъ — и каждаго оцѣниваютъ исключительно съ точки зрѣнія вѣрности «генеральной линіи «сегодняшняго дня». Поскольку каждый членъ партіи при вступленіи беретъ на себя и обязательство доносить на «инакомыслящихъ», засѣданія «ячейки» части становятся прежде всего судомъ «первой инстаціи», гдѣ каждый разъ концентрируются и сбсуждаются безконечные доносы, клеузы, подозрѣнія, и гдѣ «бюро» является нѣкоего рода «старшими судьями», группирующими, оцѣнивающими и передающими «далѣе» по партлиніи все высказанное. Наличіе — параллельно съ линіей командованія — этой «линіи» партійной и было той первопричиной, которая привела сначала къ рѣзкому сокращенію безпартійнаго командпаго состава, а затѣмъ къ «очисткѣ» и состава «партійнаго». **Въ арміи, гдѣ вѣрность коммунистическому правительству ставится выше самой боеспособности частей, значеніе такого рода партійнаго института, конечно, огромно.**

Наконецъ, слѣдуетъ **ГПУ**, предстаплепное въ вооруженныхъ силахъ «ссобыми отдѣлами» и множествомъ «сексотовъ», размѣщенныхъ среди всѣхъ слоевъ вооруженныхъ силъ. ГПУ, являясь государствомъ въ государствѣ», дѣйствуетъ совершенно независимо отъ «партійнаго аппарата», хотя, конечно, доносы и кляузы, разбираемые на «засѣданіяхъ» «ячеекъ» частей, составляютъ для него солидный и весьма цѣнный «матеріалъ».

Этотъ обзоръ былъ бы далеко не полонъ, если бы оставить безъ вниманія еще одинъ факторъ психологическаго характера, играющій едва ли не болѣе крупную роль въ смыслѣ «укрѣпленія» положенія коммунизма, нежели огромная «система» выше перечисленная.

С. С. С. Р. представляетъ собой первое и единственное государство въ мірѣ, гдѣ «недовѣріе» возведено въ государственный принципъ. Система непрерывнаго сыска, наблюденія и контроля доведена тамъ до предѣла; каждое слово, каждый жестъ «совѣтскаго гражданина», да что тамъ «гражданина», — даже и самаго отвѣтственнаго партійнаго работника («и въ наркомѣ можетъ таиться опортунизмъ») находится подъ «глазомъ» ГПУ. Что коммунисты не могутъ себя вести иначе, совершенно понятно: они чувствуютъ себя какъ «захватчики» власти, каждую минуту рискующіе своимъ положеніемъ. Они «проводятъ» «принципы», непріемлемые для подавляющаго большинства населенія и ждутъ сопротивленія, и расплаты. Для нихъ терроръ и недовѣріе — составляютъ единственный выходъ.

.....

Сказанное въ достаточной степени предопредѣляетъ характеръ антикоммунистическихъ движеній, которыя могутъ быть въ С. С. С. Р. Система сыска, террора и «недовѣрія» является крупнымъ препятствіемъ для «организаціи» возстаній съ «заранѣе обдуманными намѣреніями» и тѣмъ болѣе съ подробно

КЪ СОБЫТІЯМЪ ВЪ ДАНЦИГѢ.

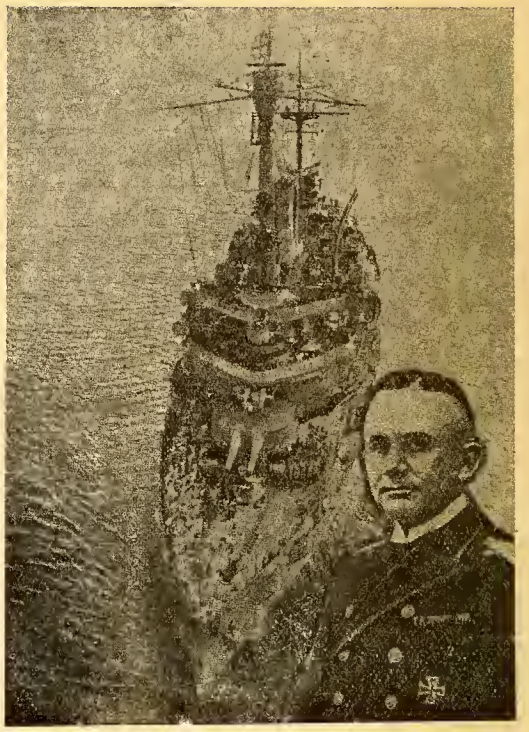

Германскій крейсеръ «Силезія». Внизу: контръ-адмиралъ Ферстеръ, командующій эскадрой, прибывшій съ визитомъ въ Данцигъ.

Польскій флотъ въ Гдынѣ.

разработанными планами, «вождями», «программами», «политическими требованіями» и т. п.

Именно, поэтому со стороны представлялись «неразумными» и «неудачными» даже такіе отдѣльные крупные факторы антикоммунистическаго движенія начала 1921 года, какъ возстаніе въ Кронштадтѣ. Въ реальныхъ условіяхъ сегодняшняго дня и Краснаго флота, когда сами кадры флота подбираются, спеціально «воспитываются», и непрерывно «очищаются», трудности еще болѣе увеличились. Коммунистическая партія, какъ говорилось выше, отлично понимаетъ истинное положеніе и все время «слѣдитъ» за самыми малѣйшими проявленіями открытаго сопротивленія, будь то таковое выражено въ дѣйствіяхъ, или только въ планахъ и мысляхъ.

. . . . . .

Но это ни въ какой степени не закрываетъ возможности возникновенія антикоммунистическаго движенія. Коммунистическая теорія, насильно прививаемая населенію настолько противорѣчитъ человѣческому мышленію, и коммунистическая «дѣйствительность» настолько ужасна, что вѣроятность антикоммунистическаго движенія постоянно существуетъ и не можетъ не существовать. Прошлое даетъ намъ прекрасный примѣръ и характера и развитія подобнаго движенія.

Зимой 1920-21 г., сейчасъ же послѣ бѣлаго движенія и отступленія бѣлой арміи изъ Крыма вся территорія «совѣтскаго государства» была охвачена антиправительственнымъ движеніемъ, основой котораго было требованіе отказа совѣтскаго правительства отъ проведенія въ жизнь коммунистическихъ принциповъ.

Что взрывъ послѣдовалъ именно въ моментъ, когда бѣлыя арміи покинули территорію Россіи, вполнѣ понятно. Вся тогдашняя система постепеннаго «коммунизированія» жизни совѣтскаго населенія (предразверстка, пайковая система въ городахъ, отсутствіе топлива и продовольствія) «объяснялась» коммунистическими агитаторами и «полнотдѣлами» населенія, какъ «результатъ» наличія на территоріи страны бѣлыхъ арамій и иностранныхъ войскъ. И въ то время, какъ гражданская война кончилась, и коммунистическіе вожди, считавшіе, что на территоріи страны не осталось никого, кто могъ бы воспользоваться недовольствомъ населенія, приступили къ реальному «осуществленію» соціализма (такъ наз. «экспропріація экспропріаторовъ» — уравнительное дѣленіе одежды, обуви, бѣлья — въ городахъ), населеніе и части красноармейцевъ — наоборотъ, ожидавшіе немедленной отмѣны и ранѣе введенныхъ тяготъ — сразу оказались врагами. «Совѣтская система» обезпечивающая — по самой своей основѣ «единогласныя рѣшенія» и закрывающая возможность какой либо видимой извнѣ «оппозиціи», «обнаружила» это антиправительственное движеніе, конечно, лишь только тогда, когда **подавляющее большинство** не только было **противъ власти,** но и **рѣшилось,** рискуя жизнью, **выступить открыто.** И вотъ возникшее движеніе сразу охватило не только населеніе, но и наиболѣе «сознательныя» войсковыя части. Выступленіе и разстрѣлъ «комкора» Думенко, Антоновское возстаніе въ Тамбовской губерніи, «голодный бунтъ» Вакулина въ Астраханскихъ степяхъ, борьба матросскихъ отрядовъ съ «заградотрядами» на линіяхъ желѣзныхъ дорогъ, выступленіе Азовской военной флотиліи противъ «экспропріаціи экспропріаторовъ» въ Таганрогѣ, Кронштадское возстаніе и «голосованіе» Каспійскаго флота «за Кронштадтъ» въ Баку — все это звенья одной и той же цѣпи антикоммунистическаго движенія 1921 года. Хотя и возникшія **порознь** и въ **различные моменты** всѣ эти выступленія были связаны одной общей идеей и были направлены къ одной общей цѣли. Поэтому и каждое изъ нихъ, взятое порознь, не можетъ разсматриваться неразумнымъ, хотя бы въ «своей» рамкѣ оно и не могло привести къ «побѣдѣ». Цѣлью всѣхъ движеній была одна — заставить **«совѣтское правительство» прекратить** дальнѣйшее «движеніе къ коммунизму» и возстановить нормальныя условія жизни населенія Ограниченность цѣли и ея «общепонятность» увели

чивали увѣренность въ успѣхѣ всѣхъ выступав - шихъ. Этимъ отчасти и объясняется «пассивность» возставшаго Кронштадта. Въ странѣ онъ вовсе не былъ «изолированъ». Въ эти дни въ Баку на общемъ митингѣ матросовъ по случаю возстанія залъ ревѣлъ отъ восторга при чтеніи «требованій Кронштадта», и не могло быть сомнѣній, что, **независимо отъ участи возстанія, «требованія» возставшихъ должны были быть непремѣнно «приняты» «совправительствомъ» и ихъ желанія выполнены.** При такомъ настроеніи въ странѣ и въ вооруженныхъ силахъ, **паденіе** правительства было бы неизбѣжно, если бы оно эти «требованія» не приняло. Судьба же самого Кронштадта, послѣ достигнутаго успѣха, надолго обезпечившаго терпимое существованіе въ странѣ и отсрочкой на 7 лѣтъ «коммунизма» и «соцстроительства», была второстепеннымъ вопросомъ.

Потому то борьба подъ Кронштадтомъ и приняла такой непонятный со стороны характеръ. Кронштадтъ держался выжидательно, и даже не принималъ особыхъ мѣръ для усиленія своего военнаго положенія. Послѣ перваго штурма, когда части двухъ полковъ, ворвавшіяся на Котлинъ, были разбиты, увѣренность (теперь уже и въ военномъ отношеніи) защитниковъ еще болѣе возросла. И поэтому, когда, послѣ двухсуточной жестокой бомбардировки острова и порта съ башенъ «Красной Горки» и многочисленныхъ батарей ТАОНА (тяж. артилл. особаго назначенія), сосредоточенныхъ на южномъ берегу залива, наступило затишье, возставшіе не безпокоились по поводу штурма, что и позволило четыремъ колоннамъ безъ потерь достигнуть Котлина. Въ послѣдовавшемъ бою, въ теченіе двухъ дней штурмовыя части, несмотря на свою подавляющую численность, не могли достигнуть успѣха, а одна изъ колоннъ (вошедшая со стороны коммерческой гавани) даже была сброшена на ледъ и разстрѣляна огнемъ кораблей. И лишь когда подошли новыя штурмующія части, а на дредноутахъ «Петропавловскъ и «Севастополь», въ каналахъ 12 дм. орудій нарѣзы были сравнены съ полями, и у 120 мм. орудій не осталось совсѣмъ боевыхъ припасовъ, корабли сдались, а возставшіе стали отступать по льду въ Финляндію. Штурмъ Кронштадта остался во всей исторіи гражданской войны однимъ изъ упорнѣйшихъ и кровопролитнѣйшихъ сраженій.

Типичныя черты Кронштадскаго выступленія сохраняютъ и многія другія фазы антикоммунистическаго движенія 1921 года. Тѣ же лозунги, такая же увѣренность въ своихъ силахъ выступающихъ и такая же упорная борьба въ томъ случаѣ, если дѣло доходило до открытаго столкновенія съ «властью». Чрез вычайно существенно отмѣтить, что **красный флотъ въ этомъ движеніи былъ на первомъ мѣстѣ и почти всѣ его части,** такъ или иначе **приняли участіе въ антиправительственной борьбѣ:** Балтійскій флотъ — въ Кронштадтѣ, Азовская флотилія — въ Таганрогѣ, Каспійскій флотъ — въ Баку. Неудивительно, что, послѣ этого въ странѣ, оцѣнившей усилія моряковъ въ борьбѣ вырвавшей у коммунистовъ НЭП, красный флотъ получилъ выдающуюся репутацію (конечно, какъ разъ за то, что онъ не оказался «краснымъ»), а прозвище «кронштадтецъ» долгое время окружалось ореоломъ народнаго героя. Пресловутое «яблочко» особенно часто распѣваемое ранѣе матросами, было властями запрещено къ исполненію...

. . . . . .

Много лѣтъ прошло съ тѣхъ поръ. Реорганизовавъ красный флотъ и красную армію, и усиливъ «правительственный аппаратъ», коммунистическая партія покончила съ НЭП'омъ и приступила къ осуществленію интегральнаго коммунизма.

Внутри краснаго флота были осуществлены многочисленныя мѣропріятія, долженствующія сдѣлать его оружіемъ для проведенія коммунизма. Но эти мѣропріятія, хотя и сдѣлали въ своемъ настоящемъ видѣ составъ флота вѣрнымъ коммунистической власти, и затруднили «организацію» возстаній, **не смогли, и никогда не смогутъ изолировать флотъ отъ страны и ея настроеній.** Эти настроенія — теперь — при «пятилѣткѣ» и «соцстроительствѣ» хорошо извѣстны. И если страна окажется передъ дѣйствительной опасностью (будь то внѣшнее столкновеніе, будь то открытое признаніе партіей краха «пятилѣтки» въ ея «технической» части) эти «настроенія» сейчасъ же найдутъ себѣ вѣрные пути къ сердцу Краснаго флота.

И тогда Красный флотъ, имѣющій уже въ своемъ прошломъ роль защитника народа отъ коммунизма въ 1921 году, приметъ свою долю участія въ ниспроверженіи коммунистической власти, повторивъ геройство моряковъ, защищавшихъ кронштадскіе набережные и переулки, принудившихъ къ отступленію «буденовцевъ» въ Таганрогѣ, топившихъ Кирова въ Баку, и сражавшихся внутри всей страны съ «заградотрядами»...

А. Соболевъ.

ВОЕННЫЙ ФЛОТЪ КИТАЯ

Китайскій флотъ не могъ оправиться со времени Японо - Китайской войны 1894 г. и въ настоящее время имѣетъ лишь слѣдующій составъ:

1 бронированный крейсеръ
6 легкихъ крейсеровъ
11 эскадренныхъ миноносцевъ
32 канонерскихъ лодки
9 вооруженныхъ транспортовъ.

Большинство кораблей — старой постройки, и лишь незначительная часть (главнымъ образомъ, канонерки) постройки 1917-1918 г.г.

Личный составъ достигаетъ приблизительно 8.500 человѣкъ, имѣются офицеры, получившіе свое образованіе въ Англіи.

Ни одного арсенала, снабжающаго и вооружающаго флотъ, который былъ бы въ хорошемъ состояніи, не имѣется.

НОВАЯ КНИГА

Histoire de la Marine russe

par N. Monasterev et S. Terestchenko

Edition Payot Prix: 30 francs.

Морская библіографія

«SAINTE MARINE», par Louis Guichard (Plon) Paris 1932, цѣна 15 фр.

Лейт. Гишаръ, въ своей новой весьма интересной и остроумно написанной книгѣ затрагиваетъ еще мало освѣщенный въ литературѣ вопросъ — вліяніе женщины и семьи на моряковъ. Передъ глазами читателей, начиная съ «матери-командирши», проходятъ всевозможные типы женщинъ, женъ, невѣстъ, возлюбленныхъ, которыя какъ бы составляютъ экипажъ другого корабля, двойника того, на которомъ служатъ ихъ мужья, въ дѣйствительности, не существующаго, но имѣющаго на него вліяніе, пожалуй, еще большее, чѣмъ штабы и адмиралы. Трудно быть семьянином и хорошимъ моряком. Въ австро-венгерскомъ флотѣ было мудрое правило — только треть офицеровъ могли жениться. Остальные въ строгой послѣдовательности, адмиралы, какъ мичмана, ждали очереди и часто ее никогда не дожидались. На нѣкоторыхъ русскихъ корабляхъ женатые офицеры не допускались.

Тѣмъ не менѣе рѣдки случаи, когда женщина или семья отнимала у моря офицера, и эти случаи были поистинѣ трагичны. Авторъ съ большимъ мастерствомъ изобразилъ эту тяжелую драму. Обыкновенно же женщина «добровольно поступала во флотъ до конца своихъ дней, даже, если переживала своего мужа» и одновременно становилась главой семьи и матерью новыхъ поколѣній моряковъ. Море заставляетъ страдать тѣхъ, кто посвятилъ себя ему, но любитъ ихъ и еще больше заставляетъ любить себя. «Женщины, поступившія на флотъ» также подчинены этому правилу, какъ и ихъ мужья. Разница въ этомъ отношеніи между нимъ нѣтъ. Адмиральша, жена мичмана, случайная знакомая матроса въ порту одинаково издалека и безошибочно, по длинѣ рея узнаютъ «свой» корабль. Но въ морскую семью женщина входитъ по настоящему только однимъ путемъ — бракомъ. Жена моряка не то, что его мать или сестра. Къ ней и начальство относится, какъ къ своему человѣку — къ моряку — она членъ полноправный морской семьи и въ радостяхъ и въ горѣ. «И потому, пишетъ Гишаръ, когда заболѣлъ сынъ мичмана, дважды въ день къ нему прибѣгалъ врачъ съ крейсера, жена командира, по нѣсколько разъ въ день, приходила купать ребенка и дежурить при матери, если бы болѣзнь продолжалась бы еще хотя одинъ день, самъ командующій эскадрой поднялся бы на четвертый этажъ по темной лѣстницѣ».

Эта «морская книжка», которой никакъ нельзя отказать въ этомъ «званіи», столь отличная отъ всего, что на всѣхъ языкахъ пишется о морѣ и морякахъ, несомнѣнно привлечетъ вниманіе и заинтересуетъ многихъ читателей.

«Святая Марина (по французски флотъ тоже marine), пишетъ авторъ, — Вифинская дѣва, жившая въ VIII вѣкѣ. Ея отецъ, уйдя въ монастырь, взялъ ее съ собой, переодѣвъ въ мужскую одежду. Оставшись сиротой, она продолжала свято жить и въ мужскомъ монастырѣ и ея тайна стала извѣстна послѣ ея смерти. Она была канонизирована послѣ многихъ чудесъ, имѣвшихъ мѣсто у ея гробницы.

С. Т.

«Histoire des flibustiers et des boucaniers», par le Dr. Alfred Sternbeck. (Payot). Paris, — 1931. Цѣна 32 франка.

Въ классической книгѣ проф. Эксмелина, подробно описывающей исторію морскихъ разбойниковъ всѣхъ временъ, извѣстныхъ подъ именами флибустьеровъ и буканировъ, и къ цѣлому ряду другихъ болѣе или менѣе цѣнныхъ изданій, освѣщающихъ этотъ вопросъ, прибавился серьезный и интересный трудъ доктора Штернбека, недавно выпущенный издательствомъ Пайо. Исторія морского разбоя, получившаго въ XXII - XVIII вѣкахъ такое распространеніе, что разбойники составляли какъ бы особое государство, распространявшееся на всѣ океаны и имѣвшее свои главныя базы на Антильскихъ островахъ и на Мадагаскарѣ, такъ перепутана съ невѣроятными авантюрами, она создавалась такими необычайными типами, протекала въ такихъ интересныхъ странахъ и необычайно обстановки, что книгу д-ра Штернбека несмотря на ея солидныя размѣры (свыше 400 стр.) нельзя отъ начала до конца читать безъ увлеченія. Интересныя гравюры той эпохи дополняютъ впечатлѣніе, которое она оставляетъ о дѣлахъ, теперь столь мало извѣстныхъ, но которыя въ свое время заставляли трепетать міръ и имѣли существенное вліяніе на ходъ историческихъ событій, на величіе и паденіе нѣкоторыхъ европейскихъ государствъ.

С. Р.

ВОЕННО-МОРСКОЙ СОЮЗЪ

Очередное собраніе Кружка ревнителей военно-морскихъ знаній, состоявшееся 21 іюня, было посвящено освѣщенію дѣятельности адмирала Колчака на посту командующаго Черноморскимъ флотомъ. въ 1916-17 г.г. Лейт. И. И. Стеблинъ-Каменскій доложилъ собравшимся какъ господство надъ Чернымъ моремъ начало ускользать изъ нашихъ рукъ, благодаря смѣлымъ дѣйствіямъ германскихъ подводныхъ лодокъ, число которыхъ доходило въ Босфорѣ до 8 (почти столько же было и на все Средиземное морѣ). Угроза нашему владычеству на морѣ съ одной стороны, съ другой — предполагавшіеся весной 1917 года операціи противъ Босфора, были причиной назначенія въ Черное море адмирала Колчака, самаго энергичнаго и талантливаго адмирала. Докладчикъ подробно остановился на дѣйствіяхъ командующаго флотомъ, который, не понеся никакихъ потерь, въ кратчайшее время принудилъ германцевъ отказаться и отъ подводной блокады нашихъ береговъ и отъ выходовъ въ Черное море надводныхъ кораблей. Флотъ готовился къ взятію Босфора, когда произошла революція. За 11 мѣсяцевъ командованія адмирала Колчака мы потеряли одинъ транспортъ и уничтожили 6 нѣмецкихъ подводныхъ лодокъ. Въ то время какъ союзники, въ 1916 г., потеряли въ Средиземномъ морѣ 327 судовъ, водоизмѣщеніемъ почти 1.000 000 тоннъ, не утопивъ ни одной германской лодки. Въ 1917 г. въ томъ же морѣ они уничтожили одну лодку и только въ 1918 г. потерявъ милліоны тоннъ транспорта, затративъ даромъ огромныя средства и энергію, они пришли къ тѣмъ мѣрамъ борьбы и охраны морской торговли, которыя были введены нами, на основаніи правильныхъ принциповъ военно-морской науки, съ самаго начала войны. Предсѣдатель В. М. Союза, адмиралъ М. Н. Кедровъ, представлявшій русскій флотъ въ 1917 г. на совѣщаніи союзныхъ адмираловъ по вопросу о борьбѣ съ подводными лодками ,въ краткомъ послѣсловіи подѣлился своими впечатлѣніями отъ этого совѣщанія и лишній разъ указалъ на огромное значеніе минувшаго опыта войны.

На слѣдующемъ собраніи, во вторникъ 17 іюля, мичманъ Л. А. Майдановичъ доложитъ о противоаэропланной стрѣльбѣ (французская инструкція).

Въ Совѣтской Республикѣ

Въ ожиданіи войны...

По даннымъ совѣтской печати, **бюджетъ** на 1932 г. сбалансированъ въ суммѣ 27.541.966 тысячъ рублей, изъ которыхъ на нужды Наркомвоенмора отпущенс 1.278.500 тысячъ рублей, на спецвойска 118 милліонсвъ, на гражданскую авіацію 143 милліона.

На базѣ завода «Новое Адмиралтейство» въ 1932 г. развертывается новый **судостроительный заводъ «Судомехъ»,** который ежегодно долженъ выпускать 9 крупныхъ лѣсовозовъ, а также моторныя лодки, катера и спортивныя суда.

Въ Ярославлѣ начаты подготовительныя рабсты по постройкѣ новаго **автомобильнаго** завода съ годовой продукціей въ 27 тысячъ грузсвиковъ.

Военно-коротковолновой секторъ ОДР (О-ство Друзей Радіо) за 1931 г. построилъ для нуждъ **аэродромовъ** гражданской авіаціи 100 коротковолновыхъ передатчиковъ, мощностью въ 30 ваттъ и на особыхъ курсахъ въ Ленинградѣ подготовленъ весь техническій персоналъ.

Всесоюзное Объединеніе Гражданскаго Воздушнаго флота разработало всздушный кодексъ узаконеній, охватывающій всѣ вопросы, касающіеся **гражданской авіаціи и воздухоплаванія** въ СССР.

Открылась новая **авіолинія Баку-Красноводскъ,** сообщеніе поддерживается исключительнс гидросамолетами.

Въ Екатеринодарѣ открывается 1-ая школа **сельско-хозяйственной авіаціи.**

Законченъ постройкой 1-й планерный заводъ **Осовіахима,** который въ 1932 г. выпуститъ 20000

МОРСКРАЯ ХРОНИКА

С.С.С.Р. — Увеличеніе Маріупсльскаго порта заканчивается. Угольная станція утроена. Сооружено 8 подъемныхъ кранов большой силы. Строятся еще 3. Въ 1932 г. ожидается увеличеніе вдвое по сравненію съ 1933 г. вывоза.

Англія. — Спущенъ пятый миноносецъ серіи «Д» въ 1376 узловъ. Онъ получилъ названіе «Діана». (См. «Часовой» № 81).

Японія. — Въ постройкѣ находятся 2 крейсера новаго типа въ 8500 тоннъ съ вооруженіемъ въ 15-5" орудій. Еще два будутъ заложены въ этомъ году, при чемъ одинъ будетъ имѣть спеціальную палубу для взлета авіоновъ. Новыя 5" орудія очень усовершенствованнаго типа, ихъ дальнобойнссть равна прежнимъ 8". Они будутъ расположены въ 5 трехорудійныхъ башняхъ. Интересно отмѣтить, что и по размѣрамъ, и по вооруженію эти крейсеры будутъ похожи на наши типа «Свѣтлана», заложенные въ 1912 г., но будутъ значительно ихъ быстрсходнѣе.

— Ожидается также закладка новаго крейсера въ 9000 тоннъ съ 8-8" орудіями, типа нынѣшнихъ «вашингтонскихъ» крейсеровъ, но съ меньшимъ районом плаванія. Въ Японіи усиливается стремленіе ограничить военно - морскія операціи районом мѣтрспольныхъ водъ, что дастъ возможность при равномъ водоизмѣщеніи усилить военные корабли.

Германія. — Въ іюнѣ въ Берлинѣ 69 лѣтъ скончался популярный адмиралъ Хипперъ, почти всю войну лихо командовавшій отрядомъ линейныхъ крейсеровъ, особенно отличавшійся въ Ютланд - скомъ бою и ставшій въ концѣ войны во главѣ флота открытаго моря. Послѣ начала революціи онъ подалъ въ отставку и не игралъ болѣе никакой политичсской роли въ судьбахъ Германіи.

— Немного передъ тѣмъ скончался и адмиралъ Михельсенъ, въ Ютландскомъ бою ксмандовавшій всѣми минными силами и извѣстный послѣ войны своей военно-морской литературной дѣятельностью.

— На годовомъ собраніи экипажей крейсеровъ «Гебенъ» и «Бреслау» полученная отъ Императора Вильгельма II привѣтственная телеграмма «моимъ крейсерамъ» была встрѣчена рѣдкимъ энтузіазмомъ и пожеланіями скорѣйшаго возвращенія на родину «верховнаго вождя арміи и флота».

Франція. — Учебный крейсеръ «Жанна д'Аркъ» во время плаванія въ Черномъ морѣ посѣтилъ Констанцу и Варну.

Турція. — Построенные въ Италіи эскадренные миноносцевъ «Танастепе» и «Заферъ» (1350 тснпъ, 38 узловъ, 4-4,7" 4 мин. ап.) вступили въ строй.

Бразилія. — Новая морская программа предусматриваетъ постройку заграницей (видимо въ Англіи и Италіи) 2 крейсеровъ, 8 кан. лодокъ, 7 подв. лодокъ и 6 сторожевыхъ судовъ.

Данцигъ. — Для встрѣчи флотиліи англійскихъ миносцевъ въ портъ, не сговорившись съ портовыми властями вошелъ польскій миноносецъ «Вихрь», что вызвало демонстраціи населенія противъ Польши и протестъ ратуши свободнаго города, требовавшей немедленнаго ухода миноносца. Одчакс», «Вихрь» остался до окончанія пріема англичанъ.

Финляндія. — Вступила въ строй извѣстная подводная лодка «Ики Турсо», одного типа съ «Везихази» и «Ветехиненъ» 490/715 тоннъ, 15/9 узловъ, 2 орудія, 4 мин. ап. и 24 минныхъ загражденія. Четвертая лодка «Сауккс» 90/125 тоннъ, 9/8 узловъ, 2 мин. ап. и 9 мин. загражденія предназначена для Ладожскаго озера.

планеровъ ОК-8, стоимостью въ 600-700 руб. каждый. Въ Сызрани открыта новая планерная школа Осоавіахима.

Въ связи съ **событіями на Дальнемъ Востокѣ** въ СССР обращено большое вниманіе на усиленіе сбора «добровольныхъ» пожертвованій на оборону страны. Такъ съ начала 32 г. открытъ сборъ «пожертвованій» на постройку эскадрилій боевыхъ самолетовъ имени тов. Коссіора, имени т. Варейкиса, имени ОГПУ, им. Румянцева, им. Бакинскихъ рабочихъ, им. ЛОКАФ-а, им. красныхъ партизанъ, эскадрильи «Красный Кооператоръ» и отдѣльныхъ самолетовъ — им. 8-го марта, им. В. Возд. силъ Бѣлоруссіи, им. Баумана, сам. « Сов. Артистъ», «Кр. Художникъ», «Сов. Туристъ» и др. Къ 1 мая одной изъ военныхъ авіошколъ Украинск. военнаго округа была передана эскадрилья самолетовъ, «имени работниковъ НК юстиціи».

Бюро воздушной техники Ленинградскаго Осоавіахима конструируетъ первый совѣтскій **«безхвостый самолетъ** бо́льшой, якобы, грузоподъемности и съ ракетнымъ двигателемъ.

Въ Ленинградѣ открытъ сборъ «пожертвованій» на постройку авіоэскадрильи им. Кирова.

Законченъ постройкой 1-й мощный заводъ **стальныхъ самолетовъ,** который предназначается для обслуживанія гражданской авіаціи..

Въ окрестностяхъ **Тифлиса** Осоавіахимъ приступилъ къ строительству новаго крупнаго аэродрома.

Въ **Харьковѣ** заканчивается постройка новаго аэропорта гражданской авіаціи, черезъ который въ 1932 г. должно пройти 54 тысячи пассажировъ. Съ постройкой аэропорта Харьковъ превратится во второй въ СССР (послѣ Москвы) воздушный узелъ, связывающій нѣсколько десятковъ линій въ центральную воздушную магистраль. Одновременно расширяется и военный аэродромъ.

Кубань: Получены свѣдѣнія о появленіи повстанцевъ въ раіонѣ Минеральныхъ Водъ и Нальчика.

Въ **Ферганѣ, Бухарѣ** и **Туркменіи** по прежнему конныя группы туземныхъ повстанцевъ нападаютъ на совѣтскіе гарнизоны.

В. О.

ПОДГОТОВКА КОМИНТЕРНА КЪ ВОЙНѢ

Въ г. Оренбургѣ создается основная авіо - база для всей СССР. При базѣ создана школа имени Ворошилова для летчиковъ, летнабовъ и мл. авіаціонныхъ техниковъ. При школѣ имѣются 20 классовъ, лабораторіи и 4 аэродрома. Штатный составъ школы 12000 человѣкъ. На курсахъ обучаются 150 летчиковъ, 200 летчиковъ наблюдателей и 250 авіотехниковъ. При школѣ состоятъ 2 эскадрильи по 3 отряда въ каждой. Отряды разбиты на два звена.

Кромѣ Оренбургской школы созданы школы летчиковъ въ Вольскѣ и Сталинградѣ.

Въ Приволжскомъ военномъ округѣ сосредоточенъ главный резервъ авіаціи для всей СССР въ составѣ 14-й авіобригады, 48-й эскадрильи, 42-го отдѣльнаго авіоотряда и 39-го авіопарка, которые составляютъ «особую казанскую группу». Кромѣ того въ этомъ районѣ стоятъ 31 отд. авіаотрядъ въ Оренбургѣ и одна эскадрилья и авіопаркъ въ Вольскѣ.

† **ПОЛК. ДЫДЫШКО.** Въ Копенгагенѣ 22 февраля скончался подполковникъ Константинъ Викентьевичъ **Дыдышко.** Покойный служилъ долгое время въ Главномъ Управленіи Военно-учебныхъ заведеній.

Изъ совѣтскихъ журналовъ

ТЯЖКОЕ НЕДОУМѢНІЕ.

Нѣкоторые курсанты школы комсостава 12 не знаютъ матеріальной части винтовки.

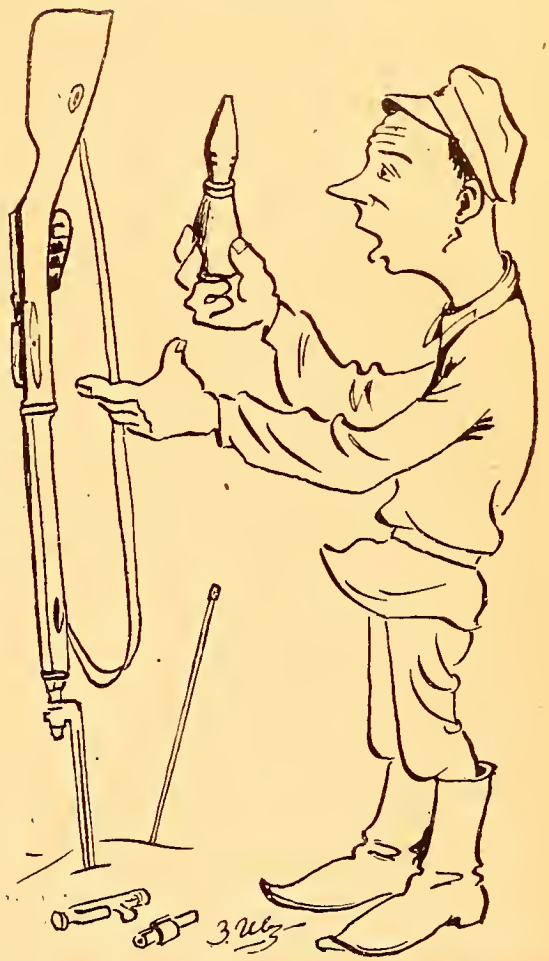

— Чертъ ее знаетъ, куда эта часть принадлежитъ: чи на ложу, чи на штыкъ?!

(«Красноармеецъ» № 78).

† **ГЕНЕРАЛЪ М. А. КОБІЕВЪ.**

21 декабря 1931 г. въ г. Бѣлградѣ, скоропостижно скончался генералъ М. А. Кобіевъ. Покойный генералъ, грузинъ по происхожденію, всю свою жизнь былъ вѣрнымъ русскимъ патріотомъ. Ген. Кобіевъ родился въ 1862 году, окончилъ Елисаветградское Кавал. училище и началъ свою службу въ 45 драгунскомъ Сѣверскомъ полку.

На Великую войну М. А. выступилъ, какъ командиръ 1 коннаго Дагестанскаго полка и во главѣ своего полка конной атакой въ 1914 году взялъ историческое мѣсто Збаражъ въ Галиціи.

Вскорѣ онъ былъ произведенъ въ чинъ генерала и состоялъ командиромъ бригады Дикой дивизіи подъ непосредственнымъ командованіемъ Вел. Князя Михаила Александровича.

Генералъ М. А. Кобіевъ былъ кавалеромъ ордена Св. Георгія и Георгіевскаго Оружія и имѣлъ всѣ боевыя награды.

«ПО ГРАНИЦѢ»

СТОЛБЪ № 37

«Особое вниманіе обратить на установку 37-го пограничнаго столба, такъ какъ здѣсь сходятся границы Россіи, Турціи и Персіи» — гласила пространная инструкція предсѣдателю комиссіи.

— «Найдемъ, опредѣлимъ и установимъ!»

Главное — много ли дичи на склонахъ Арарата, подъ самымъ Ноевымъ Ковчегомъ — шутилъ общій любимецъ Саша...

Палящій зной. Медленно, по усѣянной камнями тропѣ, ползетъ нашъ караванъ. Далеко внизу, за лентой Аракса, дымится змѣйка поѣзда. Неподалеку, почти рядомъ, величаво выступаютъ верблюды. Ихъ длинная вереница такъ гармонируетъ съ библейскимъ великаномъ.

Непривычные константинопольскіе турки, позвякивая длинными саблями приточенными къ сѣдлу, тоскливо поглядываютъ на снѣжную шапку Большого Арарата. Саперы, подгоняя вьюки съ цементомъ, весело перекликаются. Казаки затянули протяжную «Изъ похода удалаго ѣдутъ Сунженцы домой»...

За Сашей слѣдуетъ неизмѣнный Юсупъ, Боргалинскій таташинъ, его оруженосецъ, тѣлохранитель и пріятель; хозяйская двухстволка перекинута черезъ плечо».

— Я покажу имъ, какъ умѣютъ стрѣлять Русскіе!» — вызывающе кричитъ Саша.

Въ этотъ моментъ славный пойнтеръ Орелъ вспугиваетъ цѣлый выводокъ курочекъ. Въ мгновеніе ока Саша спрыгнулъ съ сѣдла, выхватилъ у Юсупа централку и дублетомъ уложилъ двухъ великолѣпныхъ горныхъ курочекъ. Полковники-турки опѣшили, потомъ бурно захлопали въ ладоши. А Саша гладитъ счастливаго Орла, гордо поглядывающаго на хозяина. Съ этого момента Саша пріобрѣтаетъ непоколебимый авторитетъ у всѣхъ членовъ нашей пограничной Комиссіи.

Заскучавшая было публика, утомленная тяжелымъ подъемомъ на перевалъ между Большимъ и Малымъ Араратомъ, двинулась веселѣе и къ вечеру добралась до пограничнаго поста. Это была почти маленькая крѣпостца, куда лишь лѣтомъ высылалась пограничная стража. Зимой оставаться было здѣсь немыслимо; снѣжные бураны сметали все. Да и какой контрабандистъ рискнулъ бы черезъ перевалъ въ 900 футовъ перебираться въ лютые морозы! Но съ весны пограничники начинали нести свою тяжелую службу; не только контрабанда являлась предлогомъ для проникновенія въ наши предѣлы, но вооруженныя шайки курдовъ вторгались ограбить ближайшія пограничныя селенія. Немногочисленная пограничная стража не въ состояніи была справиться съ отлично вооруженными номадами, почему кавказское начальство почти каждую весну, было принуждено высылать на границу охотничьи команды, цѣлыя роты и сотни.

Командировки такъ и назывались «въ помощь пограничной стражѣ».

Незадолго до этого рота Асландузскаго баталіона цѣлый день вела бой съ сильнымъ курдскимъ аширетомъ. Даже кашевары и деньщики отстрѣливались отъ насѣдавшихъ кочевниковъ. Не мало полегло асландузцевъ, во главѣ съ своимъ офицеромъ...

Много интереснаго разсказалъ еще начальникъ поста, ротмистръ баронъ де-Форжетъ, внимательно слушавшимъ его невиданнымъ дотолѣ гостямъ. Съ ранняго утра тронулись къ предполагаемому мѣсту схожденія трехъ государствъ.

Прошли мимо ни вѣсть откуда занесенной березовой рощи, и скоро добрались до мѣста, гдѣ, судя по картѣ, долженъ былъ красоваться пограничный знакъ.

— «Милѣйшій Михаилъ Казиміровичъ, намъ ослбенно точно надо разобраться!»

— «Чего тамъ! Карта превосходная, не ошибемся!» — отвѣчалъ топографъ, кряжистый старикъ, всегда жизнерадостный, великолѣпный знатокъ своего дѣла. «Лишь бы турки не сплоховали! Я то хорошо понимаю по-турецки да и Векиловъ все до ниточки переведетъ!» — хлопнулъ онъ по плечу ученаго переводчика Штаба Округа.

Вскорѣ завязался отчаянный споръ нашего спеціалиста съ полковниками Генеральнаго Штаба, питомцами Берлинской Военной Академіи. Два константинопольца отлично воспитанныхъ, вѣжливыхъ, снисходительныхъ; Эрзерумскій, — какъ самъ онъ себя называлъ: «Pur Osman» — грубый, непритязательный дикарь, и пограничный комиссаръ, Фахри Бей, красивый подтянутый усачъ-блондинъ, вылитый нѣмецкій офицеръ.

Всѣ они отлично говорили по-французски. Споръ то затихалъ, то разгорался.

Мѣряютъ, изучаютъ планъ, отсчитываютъ; наскакиваютъ другъ на друга, расходятся.

Наконецъ, самый старшій, полковникъ Хаки Бей, не выдерживаетъ.

— «Помилуйте! Вашъ топографъ позволяетъ себѣ утверждать, что мы не умѣемъ читать планы!»

— «Да, и утверждаю!» — горячится Михаилъ Казиміровичъ! — «Чортъ ихъ знаетъ чему тамъ ихъ учили въ нѣмецкой Академіи, — вѣдь они не въ состояніи разобраться въ горизонталяхъ; тоже — ученые!»

Турки насупливаются. Дѣло портится.

Въ этотъ моментъ показывается неизвѣстно куда пропадавшій Саша.

— «Вотъ такъ случай! Первый разъ случилась со мной такая исторія!» Весело кричалъ онъ.

— «Вообразите себѣ!...»

Турки оборачиваются, обступаютъ его.

— Изволите ли видѣть... мой чудесный Орелъ...»

Орелъ радостно вертитъ хвостомъ.

— «Орелъ дѣлаетъ у куста стойку; пиль, кричу

ему, пиль! Ни съ мѣста! Дрожитъ, ощетинился. Да пиль же! Ни на шагъ впередъ. Тогда я раздвигаю кустъ и... огромная змѣя зашипѣла на меня. Разрядилъ два патрона ей въ голову. И, представьте себѣ, что я нашелъ? Перевернулъ змѣю и вижу вздутіе на животѣ; разрѣзалъ ножемъ и что же? Крупная курочка была въ животѣ у гада! Ну какъ же не удивляться такому чутью моего Орленка!

И Саша радостно переводитъ туркамъ. Тѣ, молча, переглядываются и заразительно принимаются хохотать...

Я не выдерживаю и шепчу Сашѣ:

— «Ну и Ноздревъ-же ты»...

Настроеніе мѣняется.

И вскорѣ Михаилъ Казиміровичъ торжествуетъ; все оказывается улажено, мѣсто пограничнаго знака возстановлено; ни пяди русской территоріи не уступлено.

Саперы весело принимаются строить пограничный знакъ № 37.

КОССОРЪ

По узкому корридору, сдавливавшему рѣчку, отрядъ вытянулся по тропинкѣ въ нитку. Осторожные мулы ступаютъ по самому краю, приводя въ содроганіе всадниковъ, непрестанно направлявшихъ умныхъ животныхъ къ скалѣ. Но привычные мулы отлично знаютъ, какъ рискованно задѣть за выступъ скалы: равновѣсіе будетъ потеряно и свергнешься въ бездну.

Шагъ за шагомъ, медленно, упорно, но благополучно вылѣзли въ котловину. Послѣ сумрачной свѣжести ущелья тутъ нестерпимо отъ ослѣпительнаго солнца. Отвѣсные утесы посылаютъ раскаленное дыханіе. Мирно разметавшаяся рѣченка, затянутая тростникомъ, зловѣще таитъ міазмы лихорадки. Парно. Дышать трудно. Всѣ изморились. Пріунылъ даже Саша.

— «Скоро ли этотъ Коссоръ?! Отдохнемъ тамъ знатно!» — мечтаетъ онъ вслухъ.

— «Обязательно принять добрый пріемъ хинина, какъ бы намъ не захватить маляріи» — думаетъ начальникъ отряда.

Наконецъ, изъ за поворота, на пригоркѣ, показался пограничный постъ. Чистенькій, бѣленькій, съ веселыми купами зелени онъ привѣтливо манилъ всѣхъ.

Подбодрились. Затянули старую кавказскую пѣснь:

— «Мы дрались за Лабой, по горамъ твоимъ Кавказа»...

Начальство подтянуло поводья, поправило фуражку, въ ожиданіи встрѣчи.

Такъ ужъ повелось, что на постахъ всегда торжественно встрѣчаютъ начальство, а тѣмъ болѣе разграничительную комиссію. Всѣ радуются прибытію въ такую дыру свѣжихъ, бодрыхъ людей.

Но — никого не видно.

— «Вѣроятно, ушли въ горы; трудно оставаться въ такую жару» — замѣтилъ Саша.

— Не можетъ этого быть: мнѣ сказали въ Ольтахъ, что постъ никуда не переселяется на лѣто. Вѣрнѣе всего, спятъ себѣ послѣ обѣда» — отвѣтилъ предсѣдатель комиссіи.

Въ этотъ моментъ показался передовой казакъ, скакавшій къ отряду.

— «Не ладно на посту! Всѣ валяются больные. Не кому даже воды подать», — торопился отъ докладывать.

И дѣйствительно: разметавшись на нарахъ, на конюшнѣ, сваленные жестокимъ приступомъ маляріи, бредили въ сильномъ жару люди поста. Одинъ лишь вахмистръ, пожилой, болѣе крѣпкій, могъ разсказать, что офицеръ еще не прибылъ на постъ, что медикаменты прикончились, ни чая, ни сахара...

«Богъ васъ послалъ!» — закончилъ онъ свой невеселый докладъ.

— За дѣло, братцы; успѣемъ сами отдохнуть!» — распорядился начальникъ отряда.

Почистили, помыли, чаемъ всѣхъ напоили, дали хорошій пріемъ хины. Коней, тоже полу-больныхъ, поприбрали. Себя не забыли.

Полегчало на душѣ, когда къ вечеру стали приходить въ себя пограничники.

— «Ну, а почему же офицера нѣтъ на посту?»

— Новый — еще не заявился, а старый покончилъ съ собой, какъ барыня его умерла. Зимой то было дѣло. Вотъ-вотъ должна была разрѣшиться барыня. Хотѣлъ ротмистръ везти ее въ городъ, верстъ за 90, да занесло снѣгомъ всѣ дороги. Ну и не выбраться было съ тяжелой то барыней. Ребенка Богъ послалъ, а она, сердечная, и померла. Не захотѣлъ ротмистръ хоронить ее здѣсь. Завернулъ тѣло въ ковры, положилъ на вьюкъ и двинулся въ Ольты. Три дня пробирался по снѣгу. Похоронилъ, да тамъ съ собой и покончилъ». — Грустно замолчалъ вахмистръ.

На холмѣ у поста сиротливо жались нѣсколько крестиковъ, окрашенныхъ въ зеленую, пограничную, краску. Все неизвѣстные герои, честно исполнившіе свой долгъ, павшіе отъ пуль разбойниковъ — курдовъ.

На утро двинулась комиссія дальше. Порядкомъ облегчили свои запасы, оставивъ на посту всякой снѣди и лекарствъ.

Какъ проходили мимо холмика, перекрестились, взглянули на нѣмые памятники славной службы русскаго пограничника...

ОРДЖОХЪ

«Намъ особенно лестно, что вы посѣтили нашъ Богомъ забытый Орджохъ, куда и воронъ костей не заносилъ», — продолжалъ тамада, на этотъ разъ оказавшійся энергичной брюнеткой, единодушно выбранной приглашенными на ужинъ къ начальнику мѣстной таможни.

— «Да! дорого и пріятно. Вы этому должны вѣрить, если сказать, по секрету, что наше ближайшее начальство ни разу не отважилось пріѣхать къ намъ изъ Батума!»

— «Кому охота шею себѣ свернуть!» — замѣтилъ топографъ. — «Къ вамъ мы еле добрались по этимъ чертовскимъ трущобамъ распрекрасной Аджаріи!»

— «Но красота то какая, красота! Что-то неописуемое, первобытное!» — восторженно вскинулся молодой поручикъ, вновь прибывшій на постъ.

— «Этотъ пѣняющійся Чорохъ, рвущійся изъ скалистыхъ береговъ, постепенно обращающійся въ серебрянную нитку; тропинка двигающаяся все выше и круче. Веселые водопады преграждающіе путь, далекія снѣжныя вершины и рядомъ, — могучая южная растительность, огромные рододендроны»...

Молодое вино, маджари, казалось особенно вкусно, хозяева на рѣдкость привѣтливые, ласковые; веселое «мравалжамієръ» объединяло всѣхъ.

— «Вотъ вы стараетесь возстановить то, что уже давно потеряно и отошло къ туркамъ», — заговорилъ старый ротмистръ. — «Много забавнаго пришлось мнѣ слышать про ту пору, когда здѣсь еще не существовало пограничной стражи»...

— Длинные разсказы запрещаются»! — властно вмѣшалась тамада.

— «Слушаюсь, Нина Зурабовна!» — подтянулся ротмистръ.

— «Ну такъ вотъ, охраняла границу сотня какого то казачьяго полка. Представляете себѣ, господа, эту глушь, дичь и безлюдье? Въ аулѣ, напротивъ нашихъ, горемычитъ турецкій офицеръ со своими аскерами. Какъ водится, познакомились, скоро подружились, стали бывать другъ у друга. Граница, какъ вы, конечно, замѣтили, вьется то по естественнымъ рубежамъ, то замысловато крутится со столба на столбъ. А происходитъ это по той причинѣ, что при установленіи границы, въ 1879 году, было рѣшено не отдѣлять селеній отъ ихъ пашенъ

Жалкія, заваленныя камнями пашни.

Населеніе, рѣдкое у турокъ, еще болѣе рѣдкое у насъ. Конечно, большой соблазнъ захватить то, что охраняется плохо и что такъ нужно жителямъ какого-нибудь турецкаго аула.

Вотъ и стали исчезать пограничные знаки и русская территорія потихоньку начала запахиваться.

Разбирайся-ка тутъ съ этими знаками! Смотрѣлъ, смотрѣлъ нашъ сотенный командиръ да и сказалъ своему пріятелю турку, въ минуту веселаго подпитія: «Къ чорту всѣ эти столбы! Мы взберемся вонъ на ту гору, а ваши пусть ихъ владѣютъ всѣмъ этимъ кускомъ. Не жалко намъ. Много у русскаго Царя всякой земли!»

— «Подите-ка, вы, теперь и возстанавливаете знаки!» — закончилъ ротмистръ.

— «Возстановятъ и безъ васъ! не даромъ милые гости добрались до Орджоха!» — строго вмѣшалась тамада.

— «Много придется повозиться намъ сегодня», — рѣшилъ топографъ, увидѣвшій съ перевала большую толпу турокъ, давно поджидавшихъ комиссію.

Весь склонъ розовѣлъ отъ фесокъ, выдѣлявшихся среди зелени, точно спѣлая землянка. Слышались восклицанія, не сулившія ничего добраго. Маячили верховые. Выдѣлялись два живописныхъ сѣдобородыхъ муллы. Женщины, дѣти, аскеры.

— «Не драться же съ ними!» — недоумѣвалъ переводчикъ, разслышавшій угрозы по адресу прибывшихъ.

— «Возьму ихъ измором!» — вдругъ рѣшилъ предсѣдатель. — «Выдохнуться скоро. День-два, а потомъ все и уладиться!»

— «Что то не хорошо мнѣ. Вѣрно захватилъ малярію» — громко сказалъ онъ пограничному комиссару, Фахръ-Эдину, ядовитс поглядывавшему на русскихъ.

И когда подошедшій старшина съ муллами стали горячо что то толковать съ константинопольцами, предсѣдатель слѣзъ съ коня, устало вытянулъ изъ кобуры термосъ, вытащилъ пакетъ съ лекарствами, на глазахъ у всѣхъ, молча проглотилъ хининъ, запивая горячимъ чаемъ.

Его любопытно разглядывали подошедшіе жители.

— «Прикажите разсѣдлывать, ставить палатки: мы здѣсь станемъ бивакомъ, не доходя до селенія», — обратился онъ къ начальнику конвоя.

— «А какъ-же работа!», — встрѣвожился Фахри.

— «Простите, полковникъ, я не въ состояніи работать, а безъ меня вы, конечно, ничего не начнете». — «Голубчикъ, Векиловъ, спросите старшину, что это такое у него съ глазами? Можетъ быть я могу ему помочь».

И скоро, почтенный старикъ, получивъ пузырекъ съ борнымъ растворомъ, благодарно улыбался, наставляемый совѣтами переводчика.

Жители какъ-то смякли, одинъ за однимъ потянулись въ аулъ, а за ними и константинопольцы, приглашенные старшиной.

На раскинувшемся бивакѣ весело затрещали костры.

Съ ранняго утра палатку предсѣдателя стали осаждать жители. Женщины тащили плачущихъ дѣтей, плелись старухи, хилые старики, больные глазами.

Цѣлое нашествіе.

И всѣ требовали «хакима», доктора, который вчера помогъ старшинѣ.

—«Хакимъ боленъ, но приказалъ мнѣ помочь вамъ», — ласково объяснялъ переводчикъ.

Самъ магометанинъ, онъ дружно принялся за работу вмѣстѣ съ пріятелемъ, неизмѣннымъ топографомъ.

— «Это — вмѣсто горизонталей и столбовъ!» — острили они.

— «Не жалѣйте лекарствъ», — крикнулъ изъ палатки «хакимъ». — «Сегодня же пошлемъ въ Артвинъ за новымъ запасомъ». «И позовите на помощь фельдшера-сапера!»

Два дня работала амбулаторія.

А на третій, когда стправились разыскивать фундаментъ разрушеннаго магистральнаго пограничнаго знака, только старшина съ муллой сопровождали комиссію. Жители трудились въ поляхъ и садахъ. Дѣтвора весело рѣзвилась.

Старики внимательно слѣдили за работой, прислушиваясь къ разговорамъ константинопольцевъ. А казаки, не стѣсняясь, острили: «Все равно, какъ уйдемъ, они, черти ,опять все разрушатъ!»

Б. В.

ХРОНИКА

СОЮЗЪ УЧАСТНИКОВЪ ВЕЛ. ВОЙНЫ ВЪ ПРАГѢ

12 марта с. г. состоялось очередное годичное общее собраніе. Предсѣдательствующимъ на собраніи былъ избранъ гв. полк. Волкобрунъ.

Память почившихъ ген. отъ-инф. ген.-адъют. Щербачева и членовъ Союза полк. Нѣмечека, гв. подпор. Ольдекопа, подпор. Твердянскаго общее собраніе почтило вставаніемъ.

По заслушаніи докладовъ секретаря, казначея Правленія и предсѣдателя Ревиз. Комиссіи, была утверждена смѣта на текущій годъ. Всѣмъ органамъ и дамскому комитету Союза общимъ собраніемъ была выражена благодарность за плодотворную работу. Послѣ чего по предложенному уходящимъ Правленіемъ списку были избраны новое Правленіе, судъ чести и ревизіонная комиссія въ слѣдующемъ составѣ:

Правленіе: 1. полк. Черкесъ — предсѣдатель, 2. гв. полк. Леонтьевъ — тов. предсѣдателя, 3. ген. шт. полк. Ковалевъ — тов. предсѣдателя, 4. Ес. Попковъ, 5. пор. Котляръ-Теплицкій — пом. казначея, 6. Подпор. Хитьковъ — секретарь, 7. подпор. Кобызевъ — казначей, 8. подпор. Мергеръ — пом. секретаря, 9. прап. Титовъ — пом. секретаря, 10. вольноопр. Хрѣнниковъ — зав. выд. значковъ, 11. вольноопр. Барсмыкъ — связь съ Фонд. Спасенія Родины.

Ревиз. Комиссія: 1. Капит. Скуляри, подпор. Рудневъ, 3. воен. чин. Каменновъ, кандидаты: ес. Шершневъ и подпор. Геккеръ.

Судъ Чести: 1. полк. Волоцкой, 2. гв. полк. Волкобрунъ, 3. кап. Гепнеръ, канд.: кап. Липинскій и кап Москалевъ.

7-ОЙ ДЕНЬ РУССКАГО ИНВАЛИДА ВЪ НЬЮ-ІОРКѢ

Въ субботу 14 мая с. г. на броненосцѣ «Иллинойсъ» состоялся 7-й годичный традиціонный концертъ-балъ въ пользу Русскихъ Военныхъ Инвалидовъ Зарубежья. Корабль съ легкой руки газеты «Новое Русское Слово» сталъ излюбленнымъ мѣстомъ устройства годичныхъ концертовъ въ пользу инвалидовъ, былъ переполненъ русской публикой Нью-Іорка и его окрестностей.

Широко представлена была, какъ «старая», такъ и новая колонія, было также много и американцевъ друзей русскихъ и русскаго національнаго дѣла. Декорированный многочисленными національными флагами, русскими и американскими, залъ «Иллинойса», дамы въ вечернихъ туалетахъ, обиліе фраковъ и смокинговъ, цвѣты и значки русскихъ національныхъ цвѣтовъ, все это придавало нарядному и многочисленному собранію особую торжественность. Видно было, что русскіе люди съ открытой душой пришли на помощь русскому инвалиду и вмѣстѣ съ устроителями съ энергичнымъ руководителемъ полк. П. А. Мироновымъ, основателемъ О. П. Р. В. И. Зар. и почетнымъ членомъ Союза Военныхъ Инвалидовъ Зарубежья и русскими артистами-участниками концерта создали традиціонному вечеру блестящій художественный и матеріальный успѣхъ. Концертъ былъ прекрасный.

На вечерѣ присутствовали видные члены колоніи Нью-Іорка, воинскіе чины Русской Арміи и организацій Нью-Іорка, представители русской и американской прессы, команд. 244 арт. полка и нач. гарнизона г. Нью-Іорка, команд. русской батареи 244 полка и полковой адъютантъ.

Образцовый порядокъ на вечерѣ все время поддерживала Русская батарея 244 арт. полка, въ парадной формѣ, подъ общимъ руководствомъ своего 1-го сержанта (фельдфебеля) А. А. Ступенкова (шт.-кап. 18 пѣх. Вологодск. полка) и Терско-Кубанская Казачья станица г. Нью-Іорка подъ руководствомъ атамана Р. А. Глухова и пом. атамана П. Д. Гульдіева. Послѣ концерта состоялся очень оживленный балъ.

В. Колѣновъ.

ВОЕННО-УЧИЛИЩНЫЕ КУРСЫ ВЪ БРЮССЕЛѢ

Русская, патріотически настроенная молодежь, — студенты, молодые инженеры, шоферы, служащіе въ бюро и рабочіе на фабрикахъ, — давно объединились, влившись въ Русскую Стрѣлковую дружину, въ которой добросовѣстно и отмѣнно исполняютъ всѣ взятыя обязанности и усердно посѣщаютъ занятія, въ дружинѣ въ вечерніе часы, когда они бываютъ свободны отъ своихъ профессіональныхъ занятій.

Занятія молодежи въ дружинѣ спортивныя, строевыя и науками изъ области военнаго дѣла настолько ушли впередъ, что стоящему во главѣ дружины полковнику А. Н. Левашову явилась мысль — развить и продолжить занятія съ молодежью военными науками и дать имъ возможность пройти полный курсъ военнаго училища.

5 іюня, въ скромномъ помѣщеніи дружины въ Брюсселѣ состоялось открытіе военно-училищныхъ курсовъ торжественнымъ молебнемъ въ присутствіи всего личнаго состава учащихъ и учащихся, родственниковъ и многихъ знакомыхъ, заинтересованныхъ развитіемъ этого дѣла.

Молебенъ совершилъ митрофорный протоіерей о. Василій Виноградовъ.

Къ молебну собрались генералы: Б. Г. Гартманъ, А. П. Архангельскій, Э. Э. Герингъ и скромный, но чрезвычайно отзывчивый къ нуждамъ дружины — вице президентъ «Бельгійскаго Національнаго Легіона» г. Ванъ-деръ-Геетэнъ.

«По исконному русскому обычаю» — такъ началъ свое слово о. Василій передъ началомъ молебна — «всякое дѣло начинать молитвою, испрашивая на него Божье благословеніе» и въ дальнѣйшемъ, въ красивой, сильной и трогательной рѣчи о. Василій нарисовалъ ту роль, какая можетъ выпасть на долю молодежи, закончившей военной - научную подготовку, какъ замѣстителей старшаго поколѣнія и какъ будущихъ освободителей родины отъ большевицкаго засилья.

Генералъ Гартманъ по окончаніи молебна выразилъ свои пожеланія — зачисленнымъ на курсы успѣшно пройти всю научную подготовку, какая необходима каждому доблестному офицеру.

Послѣ молебна всѣмъ присутствующимъ предоставлено было осмотрѣть, все помѣщеніе и ознакомиться съ тѣми релеквіями, которыя уже накопились у дружины къ настоящему дню: портреты Императора Николая II, короля Альберта, ген. Врангеля, Кутепова и много фотографій изъ жизни дружины и друг. предметы.

П. Ш.

ПОХОДНАЯ ПѢСНЯ РУССКИХЪ РАЗВѢДЧИКОВЪ ВЪ МАНЧЖУРІИ

Въ ногу, ребята, подъ громъ барабановъ,
Съ грознымъ паролемъ — МОСКВА,
Смѣло мы вступимъ въ страну басурмановъ.
Въ ногу, ребята, разъ-два, разъ-два.
Смѣлс, ребята, намъ всюду дорога.
Всюду насъ славитъ молва.
Кто противъ Руси, тотъ противъ Бога,
Въ ногу, ребята: разъ-два, разъ-два.
Братья, защитники Русскаго Трона,
Съ грознымъ паролемъ — МОСКВА —
Станемъ мы дружно подъ Руси знамена,
Въ ногу, ребята: разъ-два, разъ-два.

На фотографіи руководители отряда русскихъ развѣдчиковъ въ Харбинѣ.

ПАНИХИДА ПО ГЕНЕРАЛѢ ВРАНГЕЛѢ

11-го іюля въ походной церкви Союза Галлиполійцевъ о. Троицкимъ была совершена панихида по Генералѣ П. Н. Врангелѣ въ канунъ его дня Ангела. Настоятель храма въ прочувствованномъ словѣ почтилъ память покойнаго Главнокомандующаго.

На панихидѣ присутствовали: Ген. Е. К. Миллеръ, Адм. М. А. Кедровъ, Генералы П. Н. Шатиловъ, Н. Н. Н. Н. Стоговъ, А. М. Драгомировъ, П. А. Кусонскій, М. П. Ермаковъ, М. И. Репьевъ, Н. В. Скеблинъ, А. В. Туркулъ, Мустафинъ, Командиръ гвардейскаго отряда полк. Лукошковъ, полковники Н. П. Абанмовъ, С. А. Мацылевъ, Петренко, Петровъ, Ф. А. Ивановъ, Г. В. Бурлаковъ, редакторъ «Часового» кап. Орѣховъ, всѣ начальники группъ РОВС и большое число офицеровъ и друзей Арміи.

НА Д. ВОСТОКЪ ГЕН. ДИТЕРИХСУ черезъ г. Северина (Омекуръ) — 47 фр., черезъ ген. Любимова — 25 фр. Итого — 72 фр.

ПРОСЬБА КЪ МАРКОВЦАМЪ

Покорно прошу редакцію уважаемаго журнала «Часовой» не отказать въ любезности напечатать нижеслѣдующее:

20 февраля 1920 г., вслѣдствіе приближенія красной опричины, я вынужденъ былъ оставить свой родной очагъ и свою родную станицу Уманскую, на Кубани. Со мною вмѣстѣ распрощалась навѣки съ роднымъ угломъ теперь покойная жена моя и единственный ребенокъ, теперь уже выросшій и подающій мнѣ подъ старость большія надежды.

Мой дядя попросилъ меня взять съ собою находившагося у него болѣе мѣсяца на попеченіи и излѣченіи офицера Марковской дивизіи, фамиліи котораго, къ великому моему сожалѣнію, не знаю, а знаю лишь, что дядя и тетя называли его Мишей.

И вотъ, вчетверомъ, на бричкѣ, запряженной тройкой добрыхъ коней, въ самый разгаръ весенней распутицы, мы оставили 11 лѣтъ тому назадъ родныя мнѣ мѣста.

Я горячо прошу г.г. Марковцевъ помочь мнѣ найти этого Мишу, съ которымъ у меня связано такъ много печальныхъ и тяжелыхъ воспоминаній по эвакуаціи.

Какъ извѣстно, Марковцы зимой 19-20 г.г. стояли у насъ, въ станицѣ Уманской. Миша заболѣлъ тифомъ и дядя мой взявъ его къ себѣ на попеченіе, гдѣ онъ и находился по день эвакуаціи, къ каковому времени уже успѣли оправиться отъ своего недуга.

Миша — выше средняго роста, еще молодой свѣтлый шатенъ, довольно изящной наружности, хорошо воспитанный и скромный молодой человѣкъ.

Полагаю, что онъ былъ въ чинѣ поручика или штабсъ-капитана.

Кому извѣстенъ его адресъ, умоляю сообщите мнѣ.

Военный чиновникъ **И. Курочка.**

16-bis, av. Bas Meudon, Issu les Moulineaux (Seine).

ВЪ ПОЛЬЗУ БЕЗРАБОТНЫХЪ: г. Подушкинъ (В.М.С.) — 10 фр.

РУССКОЕ КЛАДБИЩЕ ВЪ МУРМИЛОНѢ.

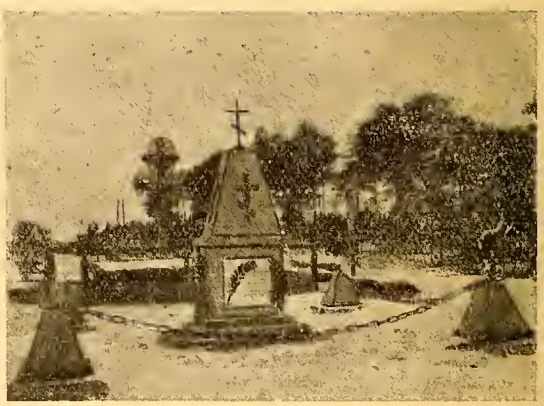

По примѣру прошлыхъ лѣтъ, 3 іюля состоялось паломничество на могилы русскихъ воиновъ въ Мурмилонъ-ле-Гранъ (около Реймса). На снимкѣ изображенъ видъ памятника на кладбищѣ.

ПЯТЬ МИЛЛІОНОВЪ

1.000.000, 500.000, 250.000, 50.000 и т. франковъ

Можетъ выиграть каждый, гдѣ бы онъ ни проживалъ, купившій въ кредитъ, послѣ 1-го мѣсячнаго миним. взноса

ГОСУД. ОБЛИГ. (1932 Г.) 5% (5% И 4%) ВЫП. 1921-22 И 23 Г. Г. ВЪ БАНКѢ

„Caisse Urbaine et Rurale“

Акц. Общ. Гл. упр. Anvers.

Отдѣленіе Bruxelles, 12, rue de Hollande. — Tél.: 37, 37. 66.

Нашъ банкъ — единств. по давности и по солидности своего капитала изъ финан. группъ — продающій въ кредитъ Облигаціи. Облигаціи мы хранимъ у себя, въ нашихъ сейфахъ, при Главн. Управленіи, въ своемъ собственномъ помѣщеніи.

Взносъ мѣсячн. 60 фр. 50 ст. позволяетъ Вамъ купить сразу 4 разл. Облигаціи и участвов. 44 раза въ году въ тиражѣ. Взносъ мѣсячн. 40 фр. 50 ст. позволяетъ купить 3 Облигаціи и участвов. 32 раза въ году въ тиражѣ. Взносъ мѣсячный 22 фр. 50 достаточенъ для пскупки Облигаціи 1932 г. Взносъ мѣсячн. даже 9 фр. позволяетъ каждому участвовать въ тиражѣ и купить одну облигацію 1921 г.

Банкъ открытъ БЕЗЪ ПЕРЕРЫВА отъ 9 до 6 ч. в., не исключая и субботы

Institut Supérieur Technique Russe

EN FRANCE

(въ вѣд. Франц. Мин. Нар. Просв.)

1. АКАДЕМИЧЕСКІЙ ФАКУЛЬТЕТЪ.

Отдѣленія: Инж. - Стр. и Электр. - Механ. Открытъ пріемъ прошеній. Вступит. экзамены 15-го сентября. Начало лекцій 3-го октября. Полный курсъ — 3½ года.

По окончаніи выдается ДИПЛОМЪ ИНЖЕНЕРА.

2. ФАКУЛЬТЕТЪ ЗАОЧНАГО ПРЕПОДАВАНІЯ.

Занятія ведутся по корреспон. Не прерывая своей службы можно подготовиться по любой спеціальности (на монтера, техника и инженера).

Отдѣленія: Инж.-Строит., Электротехн., Механич., Химич., Коммерч., Агроном., Общеобразоват. (по программѣ Реальн. Уч.), Иностр. яз. франц. нѣмец. англ.). Пріемъ студентовъ непрерывный.

ТРЕБУЙТЕ СБОРНИКЪ ПРОГРАММЪ ИНСТИТУТА.

19, BOUL. MONTPARNASSE, PARIS (15).

РУССКАЯ СРЕДНЯЯ ШКОЛА ВЪ ПАРИЖѢ

имени леди Лидіи Павловны Детердингъ.

(ГИМНАЗІЯ И РЕАЛЬНОЕ УЧИЛИЩЕ)

29, BOUL. D'AUTEUIL, BOULOGNE s/SEINE. (Métro: Porte d'Auteuil ou Molitor).

XIII УЧЕБНЫЙ ГОДЪ. Пріемъ во всѣ классы (два приготовительныхъ, I-VIII)

Канцелярія открыта для справокъ ежедн. отъ 11 час. утра до 1 час. дня.

BANQUE INDUSTRIELLE DU CENTRE

85, rue de Richelieu, 85, Paris (2). Tél.: Louvre 09 - 11' Centr. 35 - 67.

Текущіе счета и вклады, биржевыя операціи, комиссіонныя порученія и ссуды.

Переводъ денегъ въ Россію и др. страны, а также продовольственныхъ посылокъ

съ предст. обратн. росписокъ. — ПОКУПКА РУССКИХЪ БУМАГЪ. ДѢЛАЙТЕ СБЕРЕЖЕНІЯ, покупая гарантированные Франц. Правительствомъ ВЫИГРЫШНЫЯ (съ процентами) облигаціи.

«CRÉDIT NATIONAL», «CRÉDIT FONCIER», «VILLE DE PARIS»

ВЫИГРЫШИ 1.000.000, 500.000, 100.000, 50.000 фр. и др. ЕЖЕМѢСЯЧНО

БЛИЖАЙШІЙ РОЗЫГРЫШЪ 1 АВГУСТА И 1 СЕНТЯБРЯ. Облиг. отъ 60 фр. Ссуды до 8 пр. ст. Проспекты съ таблицами выпущен. билетовъ и свѣдѣнія объ операціяхъ на Парижской Биржѣ высылаются по первому требованію; корресп. по-русски.

Больнымъ, нервнымъ, слабымъ

Настоящимъ извѣщаемъ г.г. врачей и больныхъ, что помимо всемірно извѣстнаго **«КАЛЕФЛЮИДА»** (возстан. силы, нервн. систем. и норм. обмѣнъ, съ успѣх. прим. при ревматизмѣ, артрит., діабетѣ, и пр.) выпущенны въ продажу слѣдующ. медикаменты, составлен. по новѣйш. научн. методамъ: **BRONCHOFLUID** — (простуда, **БОЛѢЗНИ ДЫХАТЕЛЬНЫХЪ ОРГАНОВЪ;** кашель, бронхитъ, катарръ, астма, и др. заболѣванія горла и легкихъ). Цѣна 14 фр. 85 с. **GASTROFLUID** — (запоры, вялость кишекъ и болѣзни связ. съ ними: печени, накожныя, геморрой, коликъ, антеритъ, неусвоеніе пищи, отрыжка, запахъ изъ рта и др.) Цѣна 12 фр. 75 с.

OVCALINE — Омоложеніе и лѣченіе организма **Овкалиномъ** особенно важно для женщинъ послѣ 32 лѣтъ для предохраненія отъ дряблости кожи и преждевременной старости. Кромѣ этого, **«OVCALINE»** даетъ прекрасные результаты при малокровіи, истощеніи, неправил. или болѣзнен. менструац. и при недомоганіяхъ, связанныхъ съ женск. болѣзнями, какъ: общая слабость, неврастенія, плохой обмѣнъ веществъ, ревматизмъ, подагра, артритъ, діабетъ, ожирѣніе, бѣли, головныя боли, упадокъ памяти и зрѣнія, запоры, нарушеніе пищеваренія, Базедова болѣзнь, безсонница, накожн. заболѣванія и друг. Цѣна 26 фр. 50 с. Требуйте литературу безплатно. Эти медикам. признаны оплачив. по Assurance Sociale. Пишите по русски. **«Kalefluid», 49, rue Balagny, app. 9. Paris (17e).** Въ **Югославіи:** М. Марковичъ, ул. Краля Милана, 15. Бѣлградъ. **Англія:** «Rodnoye Slovo», 32, Coptic St. London.

Румынія: Tatarsky Str. Isvor 43, Bucarest 6.

Польша:
Maison «ERGOS» Маршаковская 62, Варшава.

Бельгія: Аптека Gouchman, 16, av. Oscar von Goidsenhoven. Ucele. Bruxelles.

ТРЕБУЙТЕ НОВУЮ КНИГУ, въ которой Вы найдете судебко-медиц. экспертизу и подтвержд. 35 чел. и д-рами цѣлебности

КРОВОЧИСТИТЕЛЯ

СПБ. Колокольная 11. Дѣло сущ. съ 1893 г.

АВРАНИНЪ

Индійскій бальзамъ — безвредн. раст. сокъ, соверш. очищ. кровь отъ вредныхъ микроб. и заразы. Послѣ перв. пріем. бальзама больной чувств., какъ организмъ, измучен. болѣзн., наполн. нов. силами. На 3-5 день больн. уже чувств. облегч., а послѣ мѣс. всяк. леч. становится излишнимъ, потому что бол. побѣждена и силы возстановлены, не приход. даже повтор. курса леченія, т. к. бол. радик. излеч. Авранином, котор. даетъ прекр. аппитетъ, излечив., желуд. и кишечн. забол., быстро возстан. нервн. сист., излеч. полов. безсил. въ кор. срокъ. Полн. излѣч. при лѣченія сифилиса во всѣхъ стадіяхъ и во всѣхъ его послѣдствіяхъ: сухот спин. мозга (табесъ), туберк. легкихъ, безсиліе, слабость, малокровіе, прогрессивн. парл., трипперъ, люпусъ или волчанка, псоріазисъ, экзема, сикозъ, падучая болѣзнь (эпилепсія), туберк. костей и золотуха. Объ излѣченіи этихъ болѣзн. имѣются десятки тыс. нотар. и письм. благодарн. Бальзамъ премир. на европ. выст. съ нагр. золот. мед. Треб. на всѣхъ язык. брош. Почт. расх. 2 фр. **АВРАНИНЪ** продается въ аптекахъ, а гдѣ его нѣтъ, высыл. нал. платеж. Требованія направлять по адресу: **ЛАБОРАТОРІЯ АВРАНИНЪ: 6, rue Maublanc, Paris (15e). Tél. Vaugir. 65 - 69.**

ДВУХНЕДѢЛЬНЫЙ ВОЕННЫЙ И ВОЕННО-МОРСКОЙ ЖУРНАЛЪ

4-й годъ **„ЧАСОВОЙ“** Изданія

Органъ связи русскаго воинства за рубежомъ подъ редакціей В. В. ОРѢХОВА и ЕВГЕНІЯ ТАРУССКАГО. Редакторъ Военно - Морского Отѣла С. К. Терещенко.

ПОДПИСНАЯ ЦѢНА:

Во Франціи:

На 3 мѣс.	15 фр.
» 6 мѣс.	30 фр.
Годовая	60 фр.
Цѣна отд. №-ра	3 фр.

За границей:

На 3 мѣс.	20 фр.
» 6 мѣс.	40 фр.
Годовая	80 фр.
Цѣна отд. №-ра	4 фр.

Примѣчаніе: Для Болгаріи — французскій тарифъ.

Подписка принимается чеками, переводами и заказнымц письмами.

Адресъ для почтовой корреспонденціи:

«LA SENTINELLE»
Boîte Postale № 21 Asnières (Seine)

ЛАБОРАТОРІЯ A. B. C.

31, Chaussée d'Antin, Paris (9).

РАДІИ и ПРЕПАРАТЫ РАДІОАКТИВНЫЕ

Половое безсиліе излѣчивается радіоактизной мазью. Незамѣтное примѣненіе. Вѣрный результатъ. Банка — 45 фр. Курсъ лѣченія (3) — 120 фр.

Трипперъ и всѣ выдѣленія остро. хрон. прекращается радіоактивными бужами. Легкое примѣн. Быстр. и поразит. результаты. Курсъ лѣченія: 10 буже—100 фр.; 30 буже—250 фр.

Простатитъ уничтожается радіоактивными свѣчками. Немедленный результатъ. Коробка изъ 6 св. — 50 фр.; 3 коробки — 140 фр.

Метритъ бѣли опоздан. Радикальное лѣченіе Радіоактив. препаратами, (ovules). Коробка изъ 6 — 35 фр. 3 кор. — 100 фр.

Всѣ наши препараты гарантированы, какъ дѣйствительно радіоактивные.

Для справокъ и заказовъ:

Laboratoire A. B. C. 31, Chaussée d'Antin, Paris (9e).

IMPRIMERIE «PASCAL». 13, RUE PASCAL. PARIS.

LE GÉRANT : J. BERRODIER.

Prix: 3 frs en France

4 frs en Etranger

4-й годъ
№ 85

ЧАСОВОЙ

1 Августа
1932 г.

ОРГАНЪ СВЯЗИ РУССКАГО ВОИНСТВА ЗА РУБЕЖОМЪ
Редакторъ-Издатель В. В. ОРѢХОВЪ.
«LA SENTINELLE» Boîte Postale N° 21 Asnières (Seine) • Bi-mensuelle

Разсѣяны, но не расторгнуты

Актовый залъ Перваго Русскаго Великаго Князя Константина Константиновича Кадетскаго Корпуса.

(Къ статьѣ Генерала Адамовича на 3 стр.).

Двухнедѣльный журналъ:
Органъ связи русскаго воинства зарубежомъ.
Редакторъ - Издатель
В. В. ОРѢХОВЪ.

ЧАСОВОЙ

Редакція: 29, rue du Colisée. Paris (8).
Tél.: Elysées 07-55.
Пріемъ отъ 11 до 1 часу дня.

Редакторъ Военно-Морского Отдѣла
С. К. ТЕРЕЩЕНКО.

Редакторъ Литературнаго Отдѣла
Евгеній ТАРУССКІЙ.

Отъ редактора

Читатели «Часового» прочтутъ сегодня на обложкѣ журнала только мое имя, какъ редактора-издателя. Евгеній Тарусскій, основавшій вмѣстѣ со мной и С. К. Терещенко журналъ и одновременно со мной пробывшій его редакторомъ въ теченіи трехъ съ половиной лѣтъ, отнынѣ будетъ редактировать только литературный отдѣлъ «Часового». Причина этого — необходимость для Евгенія Викторовича заняться своими литературными трудами, для которыхъ «Часовой» не оставлялъ ему свободнаго времени.

Хотя читатели и друзья «Часового» и въ дальнѣйшемъ будутъ видѣть руководящую роль Евгенія Викторовича въ одномъ изъ значительныхъ отдѣловъ журнала, хотя я разсчитываю и въ дальнѣйшемъ на его ближайшее участіе въ журналѣ, я считаю своимъ нравственнымъ долгомъ отмѣтить всю ту большую работу, которую продѣлалъ онъ за три съ половиной года существованія журнала.

Всѣ эти годы «Часовому» было очень трудно. Не говоря уже о томъ, что сплошь и рядомъ исключалась возможность личнаго обезпеченія редакціи, приходилось думать о продолженіи, а порою и о спасеніи дѣла, начатаго съ такимъ трудомъ. Читатели и подписчики «Часового» никогда не видѣли перебоевъ въ изданіи журнала: каждаго 1-го и 15 числа журналъ выходилъ изъ типографіи и сдавался на почту, но что стоило это его редакторамъ, мало кому было извѣстно...

«Часовой» не является журналомъ какого-нибудь лица или той или иной организаціи, это — дѣло всего офицерства, вѣрнаго традиціямъ нашей доблестной арміи, вѣрнаго идеѣ борьбы съ большевиками до освобожденія нашей Родины. Вотъ почему я позволяю себѣ не только отъ себя, но и отъ всѣхъ читателей и друзей «Часового» поблагодарить моего дорогого друга и соредактора за ту большую помощь, которую онъ оказалъ всѣмъ намъ на протяженіи восьмидесяти четырехъ номеровъ журнала.

Подписывайтесь на Распространяйте ЧАСОВОЙ

Только дружной поддержкой друзей журналъ перенесетъ тяжелое время кризиса.

***

Я былъ бы несправедливъ, если бы въ качествѣ руководителя журнала не упомянулъ о моемъ соредакторѣ С. К. Терещенко, безъ перерыва руководящемъ Морскимъ отдѣломъ «Часового». Какъ сухопутный офицеръ, я горжусь тѣмъ, что впервые за всю исторію Русской Арміи вопросы флота и морского дѣла нашли себѣ мѣсто на страницахъ военнаго журнала. Этимъ «Часовой» обязанъ энергіи, настойчивости и жертвенности Сергѣя Константиновича, беззавѣтно любящаго Родной Флотъ, прозваннаго даже иностранцами «трубадуромъ Андреевскаго Флага». Впрочемъ, лучшіе и справедливые отзывы о Морскомъ Отдѣлѣ читатель можетъ прочесть въ рядѣ критическихъ статей европейскихъ военныхъ журналовъ.

***

Пусть не пеняютъ читатели «Часового», что я отвлекъ ихъ вниманіе нашими дѣлами. Мы, вѣдь, рѣдко говоримъ о себѣ... Но я хочу вѣрить, что друзья журнала пожелаютъ вмѣстѣ со мной «Часовому» дождаться того дня, когда его редакція поздравитъ ихъ на родной землѣ, въ радостной обстановкѣ и съ сознаніемъ долга, выполненнаго, несмотря на всѣ трудности, до конца.

В. Орѣховъ.

Не живите только настоящимъ... думайте о будущемъ Россіи

Княже-Константиновскій Корпусъ

Ген.-Лейт. АДАМОВИЧЪ.

Мои многочисленные воспитанники, — юнкера Кіевскаго и Виленскаго Училищъ и кадеты, — часто пишутъ, что утѣшаются чтеніемъ «Часового» и радуются найти въ немъ вѣсточку о Корпусѣ, во главѣ котораго я стою, какъ признакъ того, что жизнь, которой они сами жили когда то вмѣстѣ со мною, еще не замерла.

Да позволено мнѣ будетъ, въ уваженіе къ ихъ чувству, да, быть можетъ, и въ общемъ интересѣ круга читателей «Часового», подѣлиться съ нимъ этими картинками и немногими строками. — Да, наша военно-учебная нить жизни еще не оборвалась: вотъ уже 13-й годъ за рубежомъ Россіи здравствуетъ нашъ Корпусъ и хранитъ, какъ можетъ, Имя и завѣты своего Шефа, для всѣхъ насъ незабвеннаго, Великаго Князя Константина Константиновича. Только что, въ іюнѣ; мы дали XII выпускъ, перетянувшій за пять съ половиной сотенъ общее число окончившихъ Корпусъ, — все по милости Его Величества Рыцаря — Короля Александра и по признательности Россіи Югославянскаго народа, сохранившихъ намъ внѣшность кадетства и давшихъ курсъ и права государственныхъ реальныхъ гимназій для перехода кадетъ въ высшія учебныя заведенія. — Вотъ строй кадетъ роты Его Высочества въ зимней отпускной одеждѣ, передъ роспускомъ на Рождество; вотъ, у входа въ Корпусъ, подъ медальономъ Короля, у фрески, — видъ Владимірскаго Кіевскаго Корпуса, — только что окончившій курсъ Знаменщикъ вице унтеръ - офицеръ Князь Багратіонъ-Мухранскій, — внукъ Шефа и пра-правнукъ Императора Николая I, со знаменемъ Полоцкаго Корпуса, которое нссилъ и Августѣйшій Дядя его — Князь Олегъ Константиновичъ; вотъ онъ же, второй по мою правую руку, послѣ фельдфебеля Бориса Барышева, и всѣ вице унтеръ - офицеры — со мною, въ нашемъ саду, во время подготовки къ экзаменамъ; и вотъ*) — нашъ залъ во время экзамена на

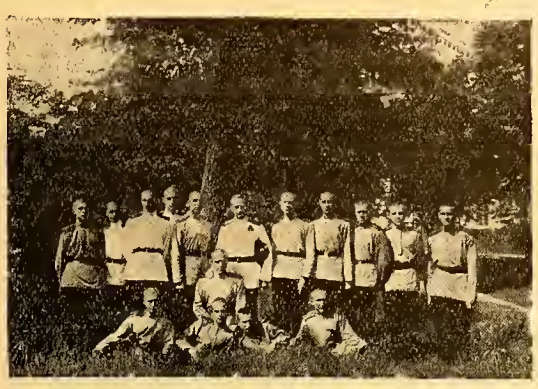

аттестатъ зрѣлости, когда кадеты пишутъ на Сербскомъ языкѣ сочиненіе на тему: «Невозможно отречься отъ отечества, не отрекшись отъ самого себя...».

Не говорить-ли одна постановка этой темы на экзаменѣ изъ языка братской страны и писаніе отвѣтовъ на нее подъ знакомыми эмблемами и девизами*), на фонѣ Московскаго кремля, что жизнь, которой мы сами жили когда то еще не замерла, что нить ее не оборвалась еще и что Корпусъ Княже-Константиновцевъ хранитъ съ честью Имя своего Шефа, завѣщавшаго намъ «любовь къ отчизнѣ славной».

Б. Адамовичъ.

*)См. фотографію на обложкѣ.

*) Вотъ эти девизы: «Разсѣяны но не расторгнуты» (девизъ Кексгольмцевъ), — «Жизнь — Родинѣ, честь — никому», — «Одинъ въ полѣ — и тотъ воинъ» (девизъ Виленцевъ), — «Храбрымъ — безсмертіе», — «Только та страна и сильна, которая свято чтитъ завѣты родной старины» (слова Императора Николая II), — «Не въ силѣ Богъ, а въ правдѣ» (Александръ Невскій — Св. Покровитель Корпуса).

Изданіе Парижскаго Юбилейнаго Комитета

Генералъ Н. Н. ЮДЕНИЧЪ

(Къ пятидесятилѣтнему юбилею службы)

Главный Складъ изданія: «Часовой»

Цѣна 5 фр. Выписывающіе изъ конторы «Часовой» за пересылку не платятъ

РУССКАЯ СТРѢЛКОВАЯ ДРУЖИНА ВЪ БЕЛЬГІИ.

Дружина основана въ Брюсселѣ 27 апрѣля 1930 года по иниціативѣ Полковника Левашова и при содѣйствіи отдѣльныхъ офицеровъ группы 1 арм. корпуса, Отдѣла Общества Галлиполійцевъ и Объединенія Гвардейской пѣхоты подъ руководствомъ Генералъ-Лейтенанта Архангельскаго. Дружина имѣетъ свое знамя и праздникъ въ день Св. Вел. и Побѣдоносца Георгія. Всѣ чины дружины носятъ на занятіяхъ форму.

Большая работа была продѣлана руководителями дружины, но она стала возможной только при дружномъ содѣйствіи молодыхъ людей, въ нее вошедшихъ. Существованіе Русской Дружины въ Брюсселѣ — лучшій отвѣтъ на анкету «Часового» о молодежи.

Дружина состоитъ изъ 5 ротъ сформированныхъ по признаку расположенія въ разныхъ городахъ. По занятіямъ она раздѣляется на:

1) **Школу молодыхъ солдатъ** (проходится всѣми вновь поступающими) отъ 3 — до 6 мѣсяцевъ. Программа: Строевой уставъ (до взводнаго ученія включительно), краткая теорія стрѣльбы, Уставы, стрѣльба на 100 метровъ, метаніе гранатъ, гимнастика и фехтованіе.

2) **Учебную команду** — отъ 1 до 1½ лѣтъ. Программа: Учебникъ для унтеръ-офицеровъ издат. «Часового», строевой уставъ (до ротнаго ученія включительно), стрѣлковое дѣло, полевой уставъ, понятіе о др. родахъ войскъ, боевая химія, полевое военно-инженерное и жел. дор. дѣло, электрическія средства связи, топографія, прочіе уставы, гулеметъ, гранаты, винтовки, револьверъ.

Чины дружины находятся въ Брюсселѣ, Лувенѣ, Льежѣ, Гентѣ. Составъ чиновъ дружины — въ возрастѣ отъ 16 до 32 лѣтъ, сюда входятъ студенты, ученики среднихъ школъ, инженеры, рабочіе, б кадеты.

Что касается офицерскаго состава дружины, то нашъ сбозрѣватель совершенно правильно пишетъ, что «время идетъ, прежніе доблестные командиры старѣютъ, а застывшая въ «іерархической молодости уже не молодая офицерская молодежь жаждетъ работы», вотъ почему дружиной руководятъ «молодые» сфицеры. Преподавательскій персоналъ состоитъ изъ опытныхъ кадровыхъ офицеровъ. «Политическихъ вопросовъ» въ дружинѣ не существуетъ. Ея политика — Россія. Партійныя распри прекращены желѣзной рукой въ самомъ началѣ существованія этой молодой части.

Чины дружины уходятъ лѣтомъ въ лагерь, гдѣ ведутся практическія занятія и стрѣльба. Русская Стрѣлковая Дружина въ Бельгіи дѣлаетъ большое русское дѣло. Ея цѣль — пробить брешь эмигрантскаго равнодушія и апатіи и воспитать кадръ молодыхъ юнкеровъ — будущихъ русскихъ офицеровъ-патріотовъ.

Всѣ чины дружины работаютъ безкорыстно.

Привѣтствуя работу Генерала Архангельскаго, командира дружины полковника Левашова, его непосредственныхъ помощниковъ въ лицѣ Полковниковъ Успенскаго и Кондратовича, Ротмистра Иванова, Полковника Васецкаго, Капитана Олифера, Поручика Прокопсва, Корнета Цыбульскаго, Подпоручиковъ Медера, Каратѣева, Миронова и преподавательскій составъ въ лицѣ Генералъ-маіора Шорина и полковниковъ Рѣзвого, Петровскаго и Харитоно-

Дружина въ лагерѣ.

КНЯЖЕ-КОНСТАНТИНОВЦЫ.

(Къ статьѣ Ген.-Лейт. Адамовича на стр. 3-ей).

ЗАРУБЕЖНЫЕ ВОЕННО - НАУЧНЫЕ ЗАОЧНЫЕ КУРСЫ ГЕН-ЛЕЙТ. Н. Н. ГОЛОВИНА

Всего, съ основанія Курсовъ весною 1931 года, поступило и проходило курсъ 47 слушателей (кромѣ того изъявило желаніе поступить, но не внесло платы за обученіе и не было зачислено на Курсы — 7). Изъ числа 47 слушателей — 42 записалось на прохожденіе полнаго курса младшаго класса, а 5 прошли курсъ лишь отдѣльныхъ предметовъ (2 — тактики пѣхоты, 1 — военнс-инженернаго дѣла, 1 — боевой химіи и 1 тактики кавалеріи).

До 1-го іюля 1932 года изъ числа 42 слушателей ушло по причинѣ ухудшенія матеріальнаго положенія — 9 (2 во Франціи, 2 — въ Чехословакіи и по одному въ Югославіи, САСШ, Латвіи, Японіи и на с-вѣ Кипрѣ).

На 1-ое іюля 1932 года всего на Курсахъ состоитъ 33 слушателя:

Вызванная общимъ кризисомъ убыль, однако уже пополнилась. Такъ лишь за первые шесть мѣсяцевъ 1932 года записалось вновь 8 слушателей.

Такимъ образомъ число слушателей въ общемъ оставалось почти неизмѣннымъ, составляя въ среднемъ 30 человѣкъ. Отдѣльные случаи временнаго прекращенія прохожденія курсовъ изъ за невозможности произвсдства ежемѣсячныхъ взносовъ, по большей части, по прошествіи нѣсколькихъ мѣсяцевъ, заканчивались обратнымъ поступленіемъ ушедшихъ.

Въ виду разновременности поступленія на Заочные Курсы, прохожденіе курса не одинаково. Въ общемъ къ 1-му іюля 1932 года изъ 17-ти основныхъ слушателей (поступившихъ въ 1931 году) — 10 закончило прохожденіе курсовъ тактики отдѣльныхъ родовъ войскъ (пѣхоты, кавалеріи, артиллеріи и воздушныхъ силъ), рѣшивъ сверхъ того по 4 тактическихъ задачи (по тактикѣ пѣхоты, кавалеріи, артиллеріи и воздушныхъ силъ). Двое сверхъ того прошли еще курсъ полевого военно-инженернаго дѣла, а пятеро закончили и курсъ общей тактики и переходятъ сейчасъ къ рѣшенію серіи (четыре) задачъ по общей тактикѣ.

Остальные 16 слушателей, поступившихъ въ концѣ 1931 года и въ теченіи 1932 года, проходятъ сейчасъ:

шесть — курсъ тактики пѣхоты,
двое — курсъ тактики кавалеріи,
четверо — курсъ тактики артиллеріи,
четверо — курсъ тактики воздушныхъ силъ.

Ежемѣсячные взносы слушателей, за рѣдчайшими исключеніями, поступаютъ чрезвычайно аккуратно и это даетъ возможность существованія Курсамъ, основанныхъ цѣликомъ на самсокупаемости и въ настоящее тяжелое время общаго кризиса.

ва и всѣхъ юнкеровъ, унтеръ - офицерсвъ и дружинниковъ, редакція «Часового» вѣритъ, что примѣру Бельгіи, Ниццы и Рива*) послѣдуютъ другія страны и города русской эмиграціи, въ которыхъ вѣрные сыны Россіи поймутъ, «что промедленіе времени — смерти подобно» и подготовятъ молодыхъ борцовъ за честь, свободу и величіе нашей Родины.

В. О.

*) См. №№ 64 и 66 «Часового».

Чины дружины въ лагерѣ послѣ занятій.

Военный отдѣлъ

Лозанна—Женева

Полковникъ Н. П. ИВАНОВЪ.

Сложность, трудность и тревожность текущаго политическаго момента — является главнымъ камнемъ преткновенія для плодотворной работы почти всѣхъ, столь частыхъ нынѣ, европейскихъ и иныхъ конференцій (послѣдовательный провалъ — Лондонской морской конференціи; Дунайской конференціи; обозначившаяся неудача Женевской). Острота и неустойчивость общаго мірового положенія на фонѣ почти общаго послѣвоеннаго разоренія, финансоваго истощенія и безпримѣрной безработицы и трудности настоящаго политическаго момента таковы, что можно считать каждый благополучно истекающій **политическій мѣсяцъ — за годъ** той, сравнительно, спокойной жизни народовъ, которой они жили до Великой войны.

Не касаясь Восточно - Азіатской и назрѣвшей Тихоокеанской проблемъ, — окинемъ бѣглымъ взоромъ лишь карту послѣверсальской Европы. Нынѣшній европейскій «Гордіевъ узелъ» — это продолжающаяся и все растущая, — раньше глухая, искусно маскированная, теперь же открытая, — **борьба между Германіей и Франціей на почвѣ Версаля.** — Неустойчивость и «безликость» германскаго сфинкса сегодняшняго дня: острая дѣйственная вражда политическихъ партій со всѣми признаками вполнѣ возможной гражданской войны; все нарастающая хитлеровщина; тревожность Польскаго Корридора и Данцига и усиленно — подчеркиваемое Раппало. — Совмѣстныя стремленія Германіи, Совѣтовъ и Италіи изолировать во всѣхъ отношеніяхъ наиболѣе сильную и богатѣйшую сейчасъ страну Европы и поколебать ея внѣшнюю политику. — Великодержавныя, — колоніальныя и морскія, — стремленія Италіи, на путяхъ которой стоитъ та же Франція. — Безнадежно слабая современная Лига Націй. — Возможность европейскаго «детонаціи» отъ Японо-Совѣтскаго взрыва. — И надъ всѣмъ этимъ — доминирующая и ни на минуту не останавливающаяся тлетворная и разлагающая весь міръ гнусная работа III Интернаціонала, съ безнаказанно совершаемыми террористическими и провокаторскими злодѣяніями красной горгуловщины, шпіонажемъ «Фантомасовъ и К-о», расшатываніемъ армій и флотовъ, вдохновленіемъ коммунистическихъ безпорядковъ, забастовокъ и «революцій», какъ въ Германіи, Испаніи, Бельгіи, Чили и т. д., и т. д.

Таковы, въ общихъ чертахъ, главнѣйшіе «подводные камни» и этапы текущей политической жизни Европы, — этапы, какъ мы видимъ, неблагополучные и чреватые многими возможностями. Вотъ почему въ эти тревожные дни всѣ народы и печать всего міра подчеркиваютъ и привѣтствуютъ достигнутые успѣхи Лозанны.

Какъ извѣстно, 8 іюля сего года Лозанская конференція закончилась соглашеніемъ между Германіей и ея кредиторами и договоромъ «довѣрія» между Англіей и Франціей. На этой конференціи, какъ и на Женевской, опять остро столкнулись интересы Германіи и Франціи, которые нашли своего арбитра въ лицѣ Англіи. Макдональдъ, Эрріо и фонъ Папенъ были центральными фигурами Лозанны. Малыя государства — въ счетъ не шли, что вызвало ихъ глубочайшій протестъ и даже — оппозицію. Тяжелые переговоры и нудная «торговля» о суммѣ послѣдняго германскаго взноса заняли не 3-4 дня, какъ то предсказывали оптимисты, а цѣлыхъ 3 недѣли. Бывшіе союзники **отказались** отъ дальнѣйшихъ репараціонныхъ платежей, Германія же за это, какъ «выкупъ», согласилась уплатить въ «кассу возстановленія Европы» 3 милліарда золотыхъ марокъ въ теченіе не болѣе, не менѣе какъ 37 лѣтъ, при чемъ первый взносъ будетъ сдѣланъ ею по прошествіи трехлѣтняго мораторія, тутъ же любезно ей предоставленнаго. На дняхъ, на многолюдномъ собраніи въ Берхтесгаденѣ, Хитлеръ въ такихъ энергичныхъ выраженіяхъ опредѣлилъ «цѣну» этихъ трехъ эфемерныхъ милліардовъ: **«черезъ 6 мѣсяцевъ Лозаннскій договоръ, при помощи котораго на насъ наложили 3 милліарда, будетъ стоить не болѣе трехъ марокъ.** Выгодная позиція, которую Германія сейчасъ занимаетъ въ мірѣ, — является заслугой новой Германіи». Окончательная «скидка», сдѣланная союзниками по счету германскихъ репарацій, равняется 35 милліардамъ зол. марокъ, т. е. свыше 200 милліардовъ французскихъ франковъ. Платежи по займамъ Дауса и Іонга — будутъ продолжаться.

Всѣ участники были удовлетворены достигнутыми результатами, и въ сторону Соединенныхъ

По успѣшномъ окончаніи полнаго курса младшаго класса, Главнымъ Руководителемъ генераломъ-лейтенантомъ Н. Н. Головинымъ будутъ выданы свидѣтельства объ окончаніи штабъ-офицерскихъ курсовъ.

Желающіе записаться на Курсы должны обращаться съ рапортами къ Генералу Головину по адресу: 81, rue Mademoiselle Paris (15).

Смотръ молодымъ фашистамъ. Верхомъ: Муссолини.

Штатовъ Америки былъ сдѣланъ первый любезный жестъ, краснорѣчиво напоминавшій объ ожидаю - щейся возможности пересмотра проблемы военныхъ международныхъ долговъ. Такова лицевая сторона медали и внѣшніе результаты Лозаннскаго соглашенія, по которымъ, кажется, все обстоитъ благополучно.

Но такъ ли это на самомъ дѣлѣ? и что являетъ собою оборотная сторона Лозаннской медали?

Вглядываясь глубже въ суть и обстановку конференціи, мы ясно видимъ, что центръ ея тяжести лежалъ въ плоскости разрѣшенія не денежной и долговой проблемы Германіи союзникамъ, а, главнымъ образомъ, въ плоскости политической и, точнѣе сказать, въ плоскости **военно-политической.** И здѣсь мы видимъ — полный успѣхъ Германіи и побѣдоносное отступленіе союзниковъ, сумѣвшихъ сохранить лишь «свое лицо». Германія здѣсь впервые выступаетъ «поднявши забрало» и открыто возвышаетъ свой голосъ не какъ нація побѣжденная, а какъ — равная съ равными. Германія знаетъ «чего она хочетъ», и твердо, съ традиціоннымъ нѣмецкимъ упрямствомъ, идетъ къ давно намѣченной цѣли — порвать «цѣпи Версаля», порвать разъ и навсегда унизительный для нея договоръ. Германія канцлера Брюнинга была «въ 100 послѣднихъ метрахъ отъ цѣли»; Германія канцлера фонъ Папена — проходитъ нынѣ эти 100 историческихъ метровъ. Она уже вплотную достигла намѣченнаго рубежа. Она атакуетъ «позицію Версаля»...

Дѣйствительно, — въ чемъ состояли германскія требованія въ Лозаннѣ? Онѣ касались трехъ политическихъ пунктовъ, связанныхъ съ Версальскимъ договоромъ: 1) уничтоженія репарацій; 2) снятія съ Германіи отвѣтственности за войну и 3) равенства въ вооруженіяхъ съ Франціей. Первое ея требованіе нынѣ удовлетворено; на два остальныхъ выдана «картъ-бланшъ» для использованія или въ Женевѣ, или въ порядкѣ непосредственныхъ дипломатическихъ переговоровъ. Такимъ образомъ, косвенно, страны побѣдительницы, во главѣ съ Франціей, признали за Германіей право на уничтоженіе сразу многихъ основныхъ и до сихъ поръ, казалось, незыблемыхъ статей Версальскаго трактата. Изъ нихъ, съ нашей, чисто военной точки зрѣнія, важнѣйшей является выдвинутое канцлеромъ фонъ Папеномъ требованіе о **«равенствѣ въ вооруженіяхъ»,** что означаетъ не болѣе и не менѣе какъ отмѣну всей пятой части Версальскаго договора. Это главнѣйшее по смыслу требованіе нѣмцевъ, — которое по существу своему должно разсматриваться на Конференціи по разоруженію, — дѣлаетъ какъ бы **«мостъ» между Лозанной и Женевой** и, такъ сказать, связываетъ воедино какъ Женеву, бывшую до Лозанны, такъ и Женеву будущую.

О работахъ первой Женевы уже былъ данъ подробный отчетъ на страницахъ «Часового» (см. № 82, — «Женевскія дебри»). Эти работы, какъ помнитъ читатель, закончились 28 апрѣля важнымъ политическимъ совѣщаніемъ между Стимсономъ, Макдональдомъ и Брюнингомъ (но безъ участія заболѣвшаго французскаго премьера Тардье), когда германскій канцлеръ впервые выступилъ съ требованіемъ с «довооруженіи» Германіи до уровня остальныхъ главнѣйшихъ армій, — увеличеніи рейхсвера съ разрѣшенной Версалемъ цифры въ 100.000 чел. до 200.000, и пониженіи срока службы въ немъ съ 12 лѣтъ — до шести.

Высказывая это, Брюнингъ опредѣленно показалъ, чего именно будетъ добиваться Германія въ ближайшемъ будущемъ относительно своей «кастрированной» арміи. И вотъ, черезъ 2 мѣсяца, фонъ Папенъ въ Лозаннѣ выдвигаетъ требованіе, которое уже звучитъ много сильнѣе, чѣмъ требованіе Брюнинга, — **о полномъ равенствѣ арміи германской съ наиболѣе могущественной современной арміей — французской.** Суровый отпоръ французскаго премьера не позволилъ въ Лозаннѣ воплотиться въ жизнь этому требованію. Но теперь, послѣ нѣкотораго перерыва, близятся дни «второй Женевы». Тамъ, внѣ

всякаго сомнѣнія, этотъ вопросъ будетъ поднятъ во всемъ своемъ грандіозномъ объемѣ, и міръ будетъ свидѣтелемъ новаго штурма «позицій Версаля», — ибо для современной Германіи возстановленіе (отнюдь не разоруженіе или разрушеніе) былой мощи старой императорской арміи является краеугольнымъ камнемъ не только ея политики, но и всего ея существованія.

Съ могущественной арміей для нѣмецкаго народа связано все: исправленіе границъ, возвращеніе потерянныхъ земель и колоній и, быть можетъ, — почемъ знать, — возстановленіе когда либо былой славы и блеска своихъ знаменъ. И поэтому вполнѣ понятно, что нѣмецкая делегація, во главѣ съ канцлеромъ, будетъ энергично требовать, настаивать и, если понадобится, будетъ также «торговаться» въ Женевѣ, какъ и въ Лозаннѣ(— дабы снять со своей арміи «цѣпи Версаля», сдѣлать ее свободной во всѣхъ отношеніяхъ, — какъ то удалось въ области репарацій. Вѣрнѣе сказать — нѣмцамъ нужно **«узаконить» ту силу, которую представляетъ рейхсверъ сегодняшняго дня,** — уже давно выросшій изъ «пеленокъ Версаля», опирающійся на цѣлую сѣть патріотическихъ союзовъ и феррейновъ (спортивныхъ организацій) и достигающій съ этими союзами, по исчисленію французской печати, до 8 милліоновъ прекрасно обученныхъ и тренированныхъ бойцовъ, т. е. той цифры человѣческаго матеріала, которую Франція смогла выставить въ истекшую войну при полномъ напряженіи своихъ силъ. Если добавить къ этой вполнѣ готовой живой силѣ: широко развѣтвленную воздушную сѣть Люфтъ-Ганзы съ ея гигантами - самолетами; химическую сѣть могущественнаго треста Интерессенъ - Гемейншафтъ; огромный механизированный транспортъ; многочисленную тяжелую артиллерію, заказами на которую завалены нейтралы; возрождающійся флотъ и, наконецъ, несбъятную союзницу базу въ Триэсеріи съ непрерывной связью между германскимъ и краснымъ генштабами, базирующейся на Раппало, — то станутъ понятны всѣ заботы и хлопоты нѣмцевъ объ узаконеніи своей арміи. Таковъ, надо думать, будетъ первый, кардинальный и чреватый огромными послѣдствіями вопросъ, который придется разрѣшить Женевской Конференціи «по разоруженію».

Вторымъ вопросомъ явится, несомнѣнно, обсужденіе заокеанскаго «проэкта - манифеста» президента Хувера, который былъ такъ громоподобно и срочно внесенъ американской делегаціей 22-го іюня. Отъ подробнаго разсмотрѣнія этого документа уклониться нельзя, ибо онъ поставленъ президентомъ Хуверомъ въ непосредственную связь съ проблемой о всенныхъ долгахъ. Вѣроятно, этому проэкту будетъ противопоставленъ новый единый, согласованный, **конкретный и жизненный англо - французскій проэктъ,** покоящійся на заключительномъ актѣ истекшей Лозанны, — «договорѣ довѣрія» (пунктъ 2).

Наконецъ, — о чемъ уже появились свѣдѣнія, — возможно, что Женевская Конференція будетъ имѣть перерывъ, или даже будетъ длительно (до 1933 года) отложена, — дабы дать возможность остыть нѣкоторымъ страстямъ и утрястись собственіямъ. Тогда къ «замороженнымъ кредитамъ» прибавятся еще и «замороженные проэкты».

Поживемъ — увидимъ. Но, во всякомъ случаѣ, — мы вернемся къ общимъ итогамъ работъ Женевской Конференціи и выводамъ, изъ нихъ вытекающимъ.

Н. П. Ивановъ.

Военныя новости

Германія. Націоналъ - соціалисты выпустили уставъ для «штурмовыхъ частей» (Ш. Ч.). Ш. Ч. — не военная организація. Военныя упражненія имъ запрещены. Но, по существу, уставъ не отличается отъ обыкновеннаго всеннаго, а подготовка Ш. Ч. обращаетъ ихъ въ резервъ рейхсвера. Ш. Ч. созданы, чтобы **«силой»** защищать идеи партіи. «Свобода мысли и выраженія своихъ убѣжденій обращается въ пустой звукъ, если проведеніе ея въ жизнь не обезпечено твердой волей и соотвѣтствующими средствами борьбы». Форма одежды, знамена, музыка, военныя пѣсни, маршировка — внѣшніе показатели дисциплины Ш. Ч., которымъ придана чисто военная организація: онѣ сводятся въ отдѣленія (Schar) — дивизіи (Gruppe изъ 15 тысячъ человѣкъ), пріуроченныя къ территоріальной организаціи партіи. Начальники Ш. Ч. не подчинены политическимъ руководителямъ партіи, но держатся съ ними въ тѣсной связи, (еженедѣльныя собранія), обезпечивающей согласованное сотрудничество. Ш. Ч. комплектуются членами партіи въ возрастѣ отъ 18 лѣтъ, послѣ мѣсячнаго испытанія. Перешедшіе 40 лѣтъ, а изъ молодыхъ тѣ, кто по условіямъ службы не можетъ состоять постоянно въ Ш. Ч., зачисляются «въ резервъ». На ряду со Ш. Ч. создана особая хитлеровская полиція изъ отборныхъ физически членовъ партіи.

Отъ «штурмовиковъ» требуются тѣ же качества, что отъ «солдатъ старой арміи». Не такъ давно, въ Данцигѣ во время хитлеровской демонстраціи противъ Версальскаго договора, Линдсмейеръ — начальникъ хитлеровскихъ частей въ Данцигѣ — объявилъ, что его организаціи соотвѣтствуютъ императорскимъ полкамъ, квартировавшимъ раньше въ Данцигѣ, Познани и въ Помераніи. «Мы будемъ удовлетворены только тогда, когда эти полки будутъ возстановлены въ мѣстахъ прежнихъ ихъ стоянокъ».

Штурмовикъ присягаетъ Хитлеру и знамени. Онъ не можетъ покидать мѣста своего жительства безъ особаго разрѣшенія.

2-я часть устава посвящена «упражненіямъ и манифестаціямъ». Рекомендуется собирать Ш. Ч. по раіонно возможно чаще, производить «перекличку»

Военная школа красной арміи

Отъ редакціи: Редакція предполагаетъ въ рядѣ номеровъ дать читателямъ «Часового» картины быта Красной Арміи. Свѣдѣнія, которыя будутъ сообщаться, тщательно провѣрены и въ распоряженіи редакціи находятся какъ матеріалы, присланные изъ Россіи, такъ и матеріалы, собранные за рубежомъ путемъ опроса б. красныхъ командировъ, покинувшихъ совѣтскую каторгу.

Нижепечатаемая статья принадлежитъ перу б. курсанта военной школы Красной Арміи, а потомъ и краснаго командира. Цѣль автора, какъ онъ говоритъ самъ, — на основаніи фактовъ, свидѣтелемъ которыхъ онъ былъ рядъ лѣтъ, сказать правду о жизни, работѣ и людяхъ, такъ какъ они есть.

Подавляющее большинство курсантовъ «Нормальныхъ военныхъ школъ Р. К. К. А.» — люди «пролетарскаго происхожденія»; то-есть во всякомъ случаѣ совершенно не интеллигентные, не культурные и даже просто мало цивилизованные.

Особенно неприличный обликъ, манеры и привычки имѣютъ новички (въ большинствѣ сѣрые, деревенскіе парни или представители фабрично-заводской «шпаны»). Ихъ культурность, развитіе и общеобразовательная подготовка, обычно находятся въ зачатсчномъ состояніи.

Съ теченіемъ времени, культивируясь учась и нѣсколько развиваясь, нѣкоторая часть курсантовъ отчасти отесывается и пріобрѣтаетъ ту пошлую раз - вязность, которая такъ характерна для красныхъ военныхъ. Но очень многіе обработкѣ поддаются туго, оставаясь до окончанія школы на самомъ примитивномъ уровнѣ внѣшняго и внутренняго развитія.

Незначительную по количеству группу составляютъ такъ называемые курсанты-командиры, т. е. лица, занимавшіе командныя должности въ Красной арміи во время гражданской войны, «стихійно», безъ всякой спеціальной подготсвки.

Многіе изъ нихъ теперь «пропускаются» черезъ нормальныя школы. Всѣ они, конечно, явно пролетарскаго происхожденія.

Вообще формальный «классово-соціальный» составъ курсантовъ, далеко не соотвѣтствуетъ дѣйствительности, такъ какъ весьма значительное количество курсантовъ выдаетъ себя не за то что они есть на самомъ дѣлѣ; тщательно скрываютъ свое истинное происхожденіе, создаютъ себѣ ложныя біографіи, подкрѣпленныя подтасованными или просто фальшивыми бумагами разнаго рода.

Оффиціально всѣ курсанты должны быть и стараются себя показать истинными большевиками, преданными дѣлу міровой революціи, сов. строительству и т. д.

Въ дѣйствительности же курсантовъ, въ смыслѣ ихъ политическихъ взглядовъ и идеологіи, можно подраздѣлить на слѣдующія основныя части:

1) Курсанты-пролетаріи: совѣтскій фабрично-заводской «молоднякъ», крестьянская бѣднота, люмпенъ-пролетаріатъ, вообще люди, которымъ нечего терять.

Эти люди всѣми своими жизненными интересами неразрывно связаны съ совѣтской властью и большевистской диктатурой.

Всѣмъ, что они имѣютъ, они обязаны большевицкой власти, она ихъ дѣлаетъ изъ ничего — привиллегированными людьми; видя **только въ нихъ** свою единственную опору.

Эта группа всегда и при всякихъ условіяхъ вѣрна и предана совѣтской власти.

Измѣнить большевизму для нихъ просто невыгодно.

Въ ихъ представленіи большевизмъ не столько политическая система, партія или идеалъ, сколько единственно-возможное основаніе для ихъ жизни и развитія.

Большевицкая диктатура всячески старается создать командный составъ красной арміи исключительно изъ людей этого типа, мирясь съ тѣмъ, что это будутъ плохіе командиры, но зато самые вѣрные завоеватели революціи».

Курсанты этой группы слѣпо вѣряъ большевизму, проникнуты его незамысловатой «идеологіей» и старательно изучаютъ преподаваемую имъ въ школѣ «политическую» науку.

Всѣ они проникнуты зоологической ненавистью ко всему не пролетарскому и интеллигентному; при-

---

не менѣе двухъ разъ въ мѣсяцъ, экскурсіи съ цѣлью «втянуть людей въ ходьбу», практики въ чтеніи картъ и оцѣнкѣ разстояній — одинъ разъ въ мѣсяцъ. «Смотры» обязательны разъ въ 3 мѣсяца.

Спеціальныя упражненія даютъ практику въ передачѣ распоряженій въ городѣ «въ условіяхъ уличной войны» и въ полѣ во время маневровъ. Для связи примѣняются самокаты, мотоциклеты и автомобили.

Главы, посвященныя подготовкѣ «одиночной и частей», «пропагандныымъ маршамъ», «прикрытію собраній», «перевозкѣ по желѣзнымъ дорогамъ и на грузовикахъ» переработаны изъ соотвѣтствующихъ военныхъ уставовъ и приспособлены къ требованіямъ гражданской войны.

Упражненія производятся безъ оружія, преимущественно, въ сомкнутыхъ строяхъ. На маршахъ принимаются обычныя мѣры охраненія. Такъ, колонна грузовиковъ высылаетъ головной дозоръ изъ двухъ мотоциклистовъ — развѣдчиковъ.

Указанія о «подготовкѣ расположенія на отдыхъ», «о жизни въ лагеряхъ», «о санитарной службѣ», «о продовольствіи», «объ охраненіи отъ непріятельскихъ атакъ» проникнуты духомъ прежнихъ уставовъ.

Германскій рейхсверъ и корпусъ полиціи по численности болѣе, чѣмъ достаточны для поддержанія порядка внутри Германіи. Хитлеровскія организаціи, инспровленныя какъ будто къ гражданской войнѣ, фактически являются новымъ видомъ «бряцанія оружіемъ», направленнымъ противъ Версальскихъ угнетателей.

Красные курсанты на походѣ.

чемъ насаждать, развивать и всячески культивировать это является особой заботой всей системы воспитанія будущихъ «краскомовъ».

Почти всѣ они члены ком. партіи или комсомола. Уровень ихъ общей культуры и цивилизованности очень низокъ, большинство изъ нихъ изумительно тупы и неспособны, развитіе ихъ ничтожно и крайне однобоко направлено, учатся они плохо (кромѣ единичныхъ исключеній), по своимъ наклонностямъ, стремленіямъ и моральнымъ качествамъ они являются наиболѣе желательнымъ для власти типомъ курсантовъ для военныхъ школъ красной арміи.

Безошибочно попадая на благопріятную почву въ лицѣ тупыхъ и завистливыхъ подонковъ общества, примитивная «идеологія» большевизма пускаетъ въ нихъ прочные корни, создавая вѣрныхъ защитниковъ завоеваній октября.

Количественно курсанты этой группы на 1930 г. составляли въ среднемъ до одной трети или немногимъ болѣе всего состава школы. На сегодняшній день этотъ процентъ видимо увеличился.

2) Значительную по величинѣ группу, въ среднемъ отъ одной трети до половины всего состава школы, составляютъ курсанты, происходящіе изъ средняго рядового крестьянства («середняки»).

По внѣшности, по уровню культуры, по нахватанности верхушками совѣтской агитаціи, они схожи съ 1-ой группой. Они пошли въ школу, желая «вылѣзти въ люди».

Многіе изъ нихъ подъ вліяніемъ всесторонней обработки въ школѣ полностью обезличиваются и являютъ собой типъ «краснаго курсанта».

Въ то же время, въ этой категоріи курсантовъ, особенно послѣдніе годы, когда дѣйствія совѣтской власти стали рѣзко враждебны интересамъ крестьянства (коллективизація и проч.) стало чувствоваться нѣкоторое глухое броженіе и недовольство, критика генеральной линіи партіи и мѣропріятій сов. власти.

Всѣ отдѣльныя выступленія въ этомъ направленіи въ стѣнахъ военныхъ школъ — явно безцѣльны и всегда очень чреваты послѣдствіями для виновнаго.

Но самый фактъ, что, несмотря на усердную политическую обработку и низкій урсвень развитія людей — признаки недовольства стали проявляться, **открыто наружу** — весьма симптоматиченъ.

Главнымъ образомъ, въ силу своихъ жизненныхъ, порой просто домашнихъ интересовъ, курсантъ-крестьянинъ сильно отличается отъ курсанта-пролетарія. Все же подавляющее большинство курсантовъ этой группы состоитъ въ партіи или въ комсомолѣ.

3) Курсанты, вышедшіе изъ различныхъ случайныхъ общественныхъ элементовъ — средніе обыватели, мѣщане, сыновья «кулаковъ» и въ незначительномъ количествѣ полу-интеллигенты.

Идей у нихъ никакихъ нѣтъ, кромѣ шкурно-эгоистическихъ, политика для нихъ глубоко безразлична, они жили бы при всякомъ режимѣ.

Теперь они прикидываются большевиками, потому что это выгодно и иначе нельзя.

Революціи и большевизму они ничѣмъ не обязаны, наоборотъ они съ завистью представляютъ себѣ, какъ живутъ европейскіе «буржуазные» офицеры, и какъ жили русскіе офицеры до революціи.

Они не активные контрреволюціонеры. Пока сила на диктатура и совѣтская власть; они будутъ ей вѣрно и добросовѣстно служить.

Но какъ только диктатура большевизма начнетъ рушиться, эти люди, будучи на командныхъ должностяхъ въ красной арміи, одними изъ первыхъ перейдутъ на сторону контръ-революціи и постараются поглубже всадить ножъ въ спину «диктатурѣ пролетаріата».

Полит-часть школы понимаетъ внутреннюю природу этой категоріи курсантовъ и т. к. большинство изъ нихъ изображаютъ изъ себя «рабочихъ и крестьянъ», то ихъ по мѣрѣ возможности стараются вылавливать и удалять изъ школы. Впрочемъ, вылавливаютъ немногихъ, большинство удачно замаскировавшись, остается.

Число такихъ курсантовъ доходитъ, въ среднемъ, до четверти состава школы, послѣднее время можетъ быть, немного меньше.

Большинство изъ нихъ состоитъ въ коммунисти-

ВОЕННО-МОРСКОЙ ОТДѢЛЪ

Морское сраженіе при Аѳонской горѣ

19-го іюня 1807 года

Контръ-адмиралъ М. И. СМИРНОВЪ.

19-го іюня исполнилось 125 лѣтъ со времени одной изъ замѣчательныхъ побѣдъ, одержанныхъ Императорскимъ Россійскимъ Флотомъ — сраженья при Аѳонской Горѣ съ турецкимъ флотомъ.

Русскимъ Флотомъ командовалъ адмиралъ Дмитрій Николаевичъ Сенявинъ, оставившій по себѣ имя въ исторіи, какъ опытный морякъ, обладавшій выдающейся иниціативой и рѣшительностью тактикъ, организаторъ и вождь, умѣвшій воспитать воинскій духъ и стремленіе къ побѣдѣ у подчиненныхъ. Имя адмирала слѣдуетъ поставить на ряду съ наиболѣе знаменитыми адмиралами всѣхъ эпохъ.

Сраженье при Аѳонской горѣ даетъ образецъ высокаго проявленія сущности военно-морского искусства русскимъ адмираломъ — сосредоточенія превосходныхъ силъ на важнѣйшей части непріятельскаго флота, дѣйствій отдѣльныхъ частей въ духѣ общаго плана, поддержки однихъ частей другими и упорства въ достиженіи поставленной цѣли.

18-й вѣкъ проявился въ области военно-морского искусства нерѣшительностью въ дѣйствіяхъ главнѣйшихъ флотовъ міра — Англійскаго и Французскаго, слѣпымъ слѣдованіемъ установленному боевому строю — кильватерной колоннѣ, когда форма строя затемняла сущность дѣйствій и когда командирамъ отдѣльныхъ частей запрещалось проявлять какую-либо иниціативу и нарушать строй, непониманіемъ значенія уничтоженія живой силы противника и увлеченіемъ второстепенными цѣлями.

Только къ концу столѣтья въ сраженіи съ французскимъ флотомъ у острова Доминикъ, 12 апрѣля 1782 года, англійскій адмиралъ Родней, подъ вліяніемъ своего флагъ-капитана Дугласа и теоретическихъ работъ въ области морской тактики Джона Кларка, нарушилъ строй кильватерной колонны и прорѣзавъ непріятельскую линію, получилъ возможность сосредоточить превосходныя силы на части Французской эскадры и нанести ей пораженье. Съ тѣхъ поръ мертвыя формы въ Англійскомъ флотѣ смѣнились живымъ творчествомъ, достигшимъ своего наибольшаго развитья въ Трафальгарскомъ сраженьи, 21 октября 1805 года, подъ командованьемъ Нельсона.

Всего черезъ полтора года, въ Аѳонскомъ сраженіи, адмиралъ Д. Н. Сенявинъ далъ образецъ новой формы морского сраженія и достигъ полнаго успѣха. Но не въ одной только области морской тактики проявилось творчество Сенявина, онъ въ равной мѣрѣ является выдающимся политикомъ и стратегомъ.

Подъ вліяніемъ успѣховъ Наполеона, союзница Франціи, Турція объявила войну Россіи 18-го декабря 1806 года, имѣя цѣлью вернуть себѣ русскія за-

---

ческой партіи или въ комсомолѣ, но есть среди нихъ и безпартійные.

Учатся и несутъ строевую службу курсанты этой группы въ общемъ вполнѣ удовлетворительно.

Преподаваемую въ школѣ большевистскую «идеологію» они воспринимаютъ, какъ казенный урокъ, который необходимо добросовѣстно заучить, но внутренняго интереса къ этому у нихъ нѣтъ и слѣда это на нихъ не оставляетъ почти никакого. Характерно, что нѣкоторые изъ нихъ стараются проникнуться большевицкимъ ученіемъ, но ихъ реальные жизненные интересы и взгляды явно противорѣчатъ этому. Большинство изъ нихъ пошло въ военную школу изъ за синихъ брюкъ, шпоръ, а также и просто изъ желанія какъ нибудь «устроиться». По культурному уровню и общему развитію они стоятъ значительно выше двухъ первыхъ группъ курсантовъ.

4) Курсанты интеллигентнаго происхожденія, люди достаточно культурные и имѣющіе (большинство) среднее образованіе. Многіе изъ интеллигентныхъ курсантовъ происходятъ изъ военныхъ семей, большинство изъ нихъ пошло въ школу по призванію и склонности къ военному дѣлу.

Всѣмъ имъ большевизмъ чуждъ и враждебенъ Конечно, они носятъ маску полной лойяльности режиму, но въ дѣйствительности почти всѣ являются скрытыми контръ-революціонерами.

Въ смыслѣ политической активности, большинство изъ нихъ погружено въ апатію. Но въ случаѣ благопріятныхъ обстоятельствъ многіе изъ нихъ явятся первой опорой контръ-революціи и активныхъ анти-большевицкихъ дѣйствій внутри красной арміи. Почти всѣ они безпартійные. Съ каждымъ годомъ эта группа курсантовъ количественно уменьшается, составляя приблизительно 3-5% всего состава. Большевицкая диктатура справедливо не довѣряетъ этому «чуждому элементу».

Б. Б.

СОВРЕМЕННЫЕ ПОДВОДНЫЕ КРЕЙСЕРА.

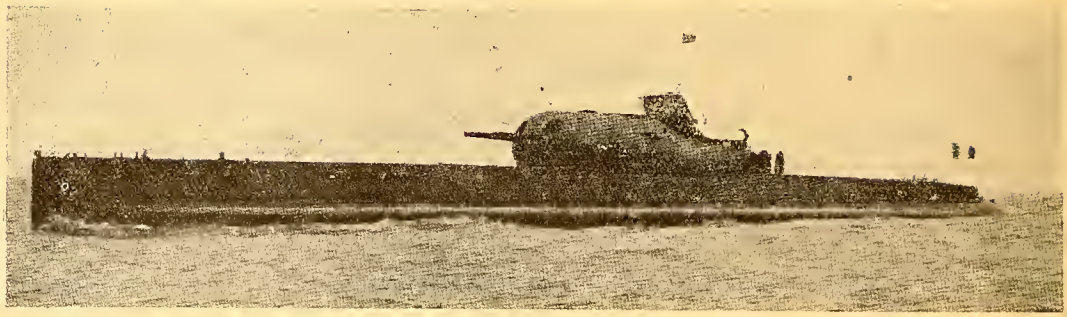

Франція: «Сюркуфъ». Спущенъ въ 1929 году. Водоизмѣщеніе 2900/4300 тоннъ, скорость хода 18/10 узл., вооруженіе 2-8"; 14 мин. ап., 1 авіонъ. Раіонъ плаванія 10000 м. Предположено построить три крейсера.

воеванія на берегахъ Чернаго моря и вообще помочь Наполеону въ его войнахъ. Наши морскія силы въ это время состояли изъ эскадръ, дѣйствовавшихъ въ Средиземномъ морѣ противъ Франціи, подъ общимъ командованіемъ адмирала Сенявина, въ составѣ 16 линейныхъ кораблей, 7 фрегатовъ, 7 корветовъ, 7 бриговъ и до 40 мелкихъ судовъ. Черноморскій флотъ состоялъ изъ 6 линейныхъ кораблей, 5 фрегатовъ, 2 бриговъ и 50 канонерскихъ лодокъ. Турецкій флотъ насчитывалъ 15 линейныхъ кораблей, 10 фрегатовъ, 18 корветовъ и до 100 мелкихъ судовъ. Флотъ Сенявина базировался на Іоническіе острова.

Русскій планъ войны состоялъ въ нанесеніи удара на Константинополь совмѣстными силами флота и арміи. Сенявинъ совмѣстно съ англійской эскадрой Дукворта долженъ былъ дѣйствовать со стороны Средиземнаго моря, а на Черноморскій флотъ возлагалась задача высадки войскъ на Босфоръ изъ Одессы.

Въ началѣ февраля, оставивъ для защиты Іоническихъ острововъ часть флота и большую часть, находившихся у него въ подчиненіи войскъ, Сенявинъ съ 10 кораблями, 1 фрегатомъ и 1 шлюпомъ отправился въ Архипелагъ. Для дессантныхъ дѣйствій на корабляхъ находились два батальона Козловскаго полка и артиллерія — всего 1300 человѣкъ. 23 февраля, подойдя къ о. Тенедосъ, Сенявинъ увидѣлъ англійскую эскадру адмирала Дукворта изъ 7 кораблей, которая стояла на якорѣ, имѣя значительныя поврежденія. Не ожидая прихода Сенявина, Дуквортъ, по настоянію англійскаго посла въ Константинополѣ, прошелъ черезъ Дарданеллы и появился передъ Отоманской столицей, но оставшись безъ провизіи и снабженія, принужденъ былъ уйти обратно, не произведя своимъ появленіемъ никакого вліянія на ходъ событій. Тѣмъ временемъ турки, при помощи французовъ, усилили у него въ тылу укрѣпленья Дарданеллъ и при обратномъ проходѣ нанесли ему значительныя поврежденья.

Сенявинъ предложилъ Дукворту вторично форсировать проливъ совмѣстными силами, но Дуквортъ отказался и ушелъ на Мальту исправлять поврежденья судовъ. Тѣмъ временемъ пришло извѣстіе объ отмѣнѣ операціи на Босфоръ со стороны Чернаго моря, вслѣдствіе неготовности и недостаточности имѣемыхъ въ наличьи войскъ.

Сенявинъ рѣшилъ установить блокаду Дарданеллъ, чтобы прекратить морскія сообщенія Турціи съ Средиземнымъ моремъ и подвозъ провизіи къ Константинополю. Для этого онъ рѣшилъ занять о. Тенедосъ, какъ базу для эскадры. Высадивъ дессантъ въ 1660 человѣкъ, послѣ кратковременной осады крѣпости на островѣ, подъ личнымъ своимъ командованіемъ, онъ занялъ островъ и поднялъ на крѣпости русскій флагъ. Послѣ этого, онъ предпринялъ рядъ демонстративныхъ дѣйствій, чтобы вызвать турецкій флотъ въ море и дать ему рѣшительное сраженье. Съ этой цѣлью онъ отправилъ, 9-го марта, нѣсколько кораблей, подъ командованьемъ контръ-адмирала А. С. Грейга — къ Салоникамъ, чтобы, показавшись у этого порта, дать понять туркамъ, что силы русскихъ раздѣлены. Показавшись у Салоникъ, Грейгъ затѣмъ поспѣшилъ обратно на присоединеніе къ главнымъ силамъ. Расчетъ Сенявина оказался правильнымъ, и 7-го мая турецкая эскадра въ составѣ 8 кораблей, 6 фрегатовъ, 4 шлюповъ, 1 брига и около 50 судовъ гребной флотиліи, подъ командованіемъ Капуданъ-паши Сеидъ-Али, вышла въ море. Сенявинъ немедленно снялся съ якоря, обошелъ Тенедосъ съ юга и направился къ о. Имбросъ, чтобы отрѣзать Турецкій флотъ отъ Дарданеллъ. Тѣмъ временемъ турки подошли къ Тенедосу и пытались высадить дессантъ на островъ, но были отбиты нашимъ гарнизономъ. Ихъ флотъ сталъ на якорь подъ Анатолійскимъ берегомъ у острова Маври. 10-го мая, воспользовавшись свѣжимъ юго-западнымъ вѣтромъ, Сенявинъ направился на турокъ, которые немедленно снялись съ якоря и пошли къ Дарданелламъ. Вѣтеръ вскорѣ стихъ и къ вечеру турки уже подходили къ проливу, Сенявинъ могъ ихъ нагнать только когда они уже находились подъ защитой своихъ береговыхъ укрѣпленій. Тѣмъ не менѣе наши эскадры атаковали турецкую на самой близкой дистанціи и нанесли ей большія поврежденія — три ихъ наиболѣе поврежденныхъ линейныхъ корабля были непригодны къ дальнѣйшей службѣ. Наши потери были незначительны.

Какъ результатъ неудачнаго для турокъ сраженія, въ Константинополѣ произошелъ бунтъ и возстаніе янычаръ и черни, завершившееся государственнымъ переворотомъ. Султанъ Селимъ III былъ свергнутъ съ престола, на который вступилъ Мустафа IV Народъ требовалъ энергичныхъ дѣйствій флота противъ эскадры Сенявина. Нашъ адмиралъ рѣшилъ опять прибѣгнуть къ демонстраціи раздѣленія своихъ силъ, чтобы вызвать турокъ въ море. Въ концѣ мая онъ отправилъ пять кораблей подъ начальствомъ контръ-адмирала Грейга къ острову Лемносъ. 3-го іюня Грейгъ высадилъ на островѣ дессантъ въ 812 человѣкъ, для атаки крѣпости Пеляри. Демонстрація удалась и на этотъ разъ — Турецкій Флотъ вышелъ въ море и Грейгъ получилъ приказанье Сенявина вернуть дессантъ на суда и немедленно идти на присоединеніе къ главнымъ силамъ.

10-го іюня турецкій флотъ сталъ на якорь по южную сторону острова Имбросъ, въ составѣ 10 линейныхъ кораблей, 6 фрегатовъ, 3 шлюповъ и 2 бриговъ. Флотомъ командовалъ Сеидъ-Али.

Свѣжій вѣтеръ отъ норда не давалъ возможности Сенявину немедленно напасть на турокъ, но 14-го іюня вѣтеръ измѣнился и Сенявинъ вышелъ въ море.

«Обстоятельства обязываютъ насъ дать рѣшительное сраженіе, но покуда флагманы непріятельскіе не будутъ разбиты сильно, до тѣхъ поръ ожидать должно сраженья упорнаго, посему сдѣлать нападенье слѣдующимъ образомъ: по числу непріятельскихъ адмираловъ, чтобы каждаго атаковать двумя нашими, назначаются: «Рафаилъ» съ «Сильнымъ», «Селафаилъ» съ «Уріиломъ» и «Мощный» съ «Ярославомъ». По сигналу № 3 немедленно спускаться симъ кораблямъ на флагмановъ непріятельскихъ и атаковать ихъ со всевозможной рѣшительностью, какъ можно ближе, отнюдь не боясь, чтобы непріятель пожелалъ зажечь себя. Прошедшее сраженье 10 мая показало, чѣмъ ближе къ нему, тѣмъ отъ него меньше вреда, слѣдовательно, если бы кому случилось и свалиться на абордажъ, то и тогда можно ожидать всякаго успѣха. Пришедши на картечный выстрѣлъ, начинать стрѣлять. Если непріятель подъ парусами, бить по мачтамъ, если — на якорѣ, то по корпусу. Нападать двумъ съ одной стороны, но не съ обоихъ бортовъ; если случится дать мѣсто другому кораблю, то ни въ коемъ случаѣ не отходить дальше картечнаго выстрѣла. Съ кѣмъ начато сраженіе, съ тѣмъ и кончать или потопленіемъ или покореніемъ непріятельскаго корабля. Какъ по множеству непредвидѣнныхъ случайностей невозможно сдѣлать на каждый положительныхъ постановленій, я не распространяюсь о нихъ болѣе; надѣюсь, что каждый сынъ отечества почтится выполнить долгъ свой славнымъ образомъ. Корабль «Твердый». Дмитрій Сенявинъ».

Приказъ этотъ замѣчателенъ тѣмъ, что онъ порываетъ съ традиціонной въ предыдущемъ столѣтіи ненарушимой формой боя въ одной линіи и указываетъ на необходимость сосредоточенія превосходныхъ силъ (два противъ одного) на важнѣйшей части силъ противника. Онъ учитываетъ психологію восточныхъ народовъ, — когда начальникъ (флагманскій корабль) выведенъ изъ строя, то вся часть приходитъ въ разстройство.

Противъ 10 турецкихъ кораблей Сенявинъ имѣлъ также 10, но въ количествѣ фрегатовъ и болѣе мелкихъ судовъ онъ былъ значительно слабѣе турокъ. 1196 турецкимъ орудіямъ онъ могъ противопоставить 754.

16-го іюня, вслѣдствіе маловѣтрія, Сенявинъ сталъ на якорь между о. Имбросъ и Европейскимъ берегомъ. Сеидъ-Али спустился къ Тенедосу и высадилъ на него съ мелкихъ судовъ 7000 войска подъ руководствомъ французскихъ офицеровъ. Нашъ гарнизонъ на островѣ состоялъ изъ 1000 съ небольшимъ человѣкъ, ему содѣйствовалъ бригъ «Богоявленскъ». Гарнизонъ стойко обороняся.

17-го іюня, какъ только позволилъ вѣтеръ, Сенявинъ спустился къ югу. Сеидъ-Али, узнавъ о движеніи Сенявина, ушелъ съ флотомъ въ южномъ направленіи, но затѣмъ повернулъ на сѣверъ между о. Лемносомъ и Европейскимъ берегомъ. Сенявинъ пошелъ на него. Утромъ, 19-го іюня западнѣе Лемноса былъ замѣченъ Турецкій флагъ на сѣверномъ курсѣ. Ихъ линейные корабли шли въ одной кильватерной колоннѣ, три флагманскихъ корабля находились въ центрѣ. 6 фрегатовъ составляли вторую линію, шедшую съ подъ вѣтра у линіи линейныхъ кораблей, 3 брига и шлюпа шли въ третьей линіи, подъ вѣтромъ у фрегатовъ. Вѣтеръ дулъ отъ оста. Наши эскадры, находясь на вѣтрѣ спускались на турскъ перпендикулярнымъ курсомъ въ одной колоннѣ.

Въ десятомъ часу утра турки первыми открыли огонь съ большой дистанціи, но Сенявинъ не отвѣчалъ, пока не сблизился на картечный выстрѣлъ.

Согласно съ планомъ, «Рафаилъ», шедшій впереди съ «Сильнымъ», принявъ на себя огонь турецкой эскадры, прорѣзалъ ихъ линью и сражался на обо

Японія: «J-61». Спущенъ въ 1927 г. Водоизмѣщеніе 1635/2000 тоннъ, скорость хода 19/10 узл., вооруж. 1-4,7", 1-3", 8 мин. апп. Раіонъ плаванія 16.000 мил. Такихъ крейсеровъ у Японіи около 70.

СОВРЕМЕННЫЕ ПОДВОДНЫЕ КРЕЙСЕРА.

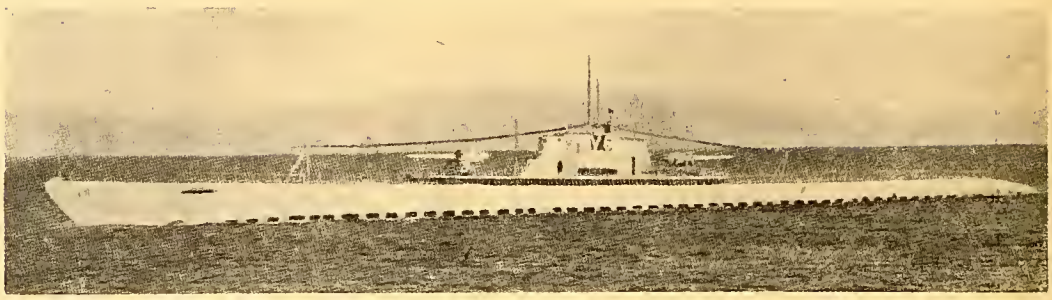

С.Ш.С.А. «Наутилусъ» («В. 6;). Спущ. въ 1930 г. Водоизмѣщеніе 2700/4000 тоннъ, скорость хода 17/9 узл., вооруж. 2-6"; 6 мин. апп., 60 минъ загражденія, 1авіонъ. Раіонъ — плаванія — 14000 миль. На плаву 9 такихъ крейсеровъ.

борта съ кораблями Капуданъ-паши и Капуданъ-бея. Наши назначенные корабли попарно атаковали турецкихъ флагмановъ. Сенявинъ на «Твердомъ», вмѣстѣ со «Скорымъ» атаковалъ передовые турецкіе корабли, заставилъ ихъ склониться на вестъ и остановилъ продвиженіе ихъ линіи. Турецкій арріергардъ началъ подходить на поддержку своихъ переднихъ кораблей, но Сенявинъ перенесъ на него свою атаку и отвлекъ его. Черезъ 3 ч. 30 м. жестокаго боя, турки дрогнули и начали въ безпорядкѣ спускаться на вестъ. На нашихъ корабляхъ раздалось дружное «ура». Побѣда склонилась на нашу сторону. Съ полдня вѣтеръ перемѣнился на нордъ-вестъ. Турки шли круто къ вѣтру, наши ихъ преслѣдовали. Отъ турокъ отстала группа судовъ, состоявшая изъ сильно избитаго корабля Капуданъ-бея «Седъ-эль-бахръ», котораго вели на буксирѣ два фрегата и конвоировалъ другой корабль. Сенявинъ приказалъ «Селафаилу», «Сильному» и «Еленѣ» отрѣзать эту группу. Наступила ночь. Противники скрылись въ темнотѣ одинъ отъ другого, но «Селафаилъ» нагналъ «Седъ-эль-бахра» и захватилъ его въ плѣнъ, вмѣстѣ съ Капуданъ-беемъ — Бекиръ-беемъ. Фрегаты и конвоирующій корабль не замѣтили его и ушли въ направленіи къ бухтѣ Монте-Санто. Сенявинъ направилъ за ними Грейга съ четырьмя кораблями. При приближеніи Грейга, турки подожгли корабли и оба фрегата («Бешаретъ», «Нессимъ» и «Митилена») и они взорвались.

На утро разбитый турецкій флотъ находился къ сѣверу отъ нашей эскадры, направляясь къ Дарданелламъ. Изъ его состава затонули у с. Самотраки два сильно поврежденныхъ въ бою фрегата, турки также взорвали у о. Тассо поврежденные въ бою линейный корабль и фрегатъ.

Сенявинъ намѣревался преслѣдовать турецкій флотъ и уничтожить остатки его, но получилъ донесенье, что положеніе нашего гарнизона на о. Тенедосъ очень тяжелое, вслѣдствіе наступленія во много разъ превосходившихъ силъ турецкихъ войскъ. Онъ съ флотомъ поспѣшилъ на выручку гарнизона и принудилъ осаждавшія войска къ сдачѣ.

Остатки турецкаго флота ушли въ Дарданеллы, всего потерявъ 3 корабля и 5 фрегатовъ. Русскій флотъ получилъ полное господство въ Архипелагѣ и усилилъ блокаду Дарданеллъ. Захваченный въ плѣнъ 80-ти пушечный новый корабль «Седъ-эль-бахръ» былъ зачисленъ въ списки русскаго флота съ тѣмъ же именемъ.

Авонское сраженіе по времени совпало съ Фридландомъ, послѣ котораго былъ заключенъ Тильзитскій миръ между Россіей, Франціей и союзниками послѣдней и военныя дѣйствія противъ Турціи были прекращены.

Въ этомъ сраженіи мы видимъ проявленіе высокаго военно-морского искусства — наши корабли сосредоточенными силами атаковали адмиральскіе корабли турскъ и разстроили управленіе ихъ флотомъ, а остальныя наши суда отвлекаютъ другіе турецкіе корабли, не давая имъ возможности поддержать своихъ флагмановъ. Въ результатѣ турки несутъ рѣшительное пораженіе и теряютъ свыше трети своихъ силъ. Поврежденія нашихъ судовъ хотя и значительны но мы не теряемъ ни одного корабля.

Духъ личнаго состава на Русской эскадрѣ былъ очень высокъ и про это сраженіе среди матросовъ надолго сохранились популярныя пѣсни.

М. Смирновъ.

Отъ Редакціи „Русскаго Инвалида"

Вслѣдствіе задержекъ со стороны контрагентовъ въ производствѣ расчетовъ съ Конторой газеты создалось столь затруднительное положеніе въ покрытіи расходовъ, что Редакція вынуждена временно перейти на выходъ газеты «Русскій Инвалидъ» **одинъ разъ** въ мѣсяцъ. Очередной нумеръ выйдетъ 22-го августа.

Подписчикамъ срокъ подписки будетъ соотвѣтственно продленъ.

Распоряженія Предсѣдателя Военно-Морского Союза за періодъ съ 15-го іюля по 1-ое августа 1932 года.

За № 94. Членская карточка за № 617 выданная на имя Гардемарина Береловича и утерянная на почтѣ, не числить, взамѣнъ выдана за № 619.

Подписалъ: **Вице-Адмиралъ Кедровъ.**

Съ подлиннымъ вѣрно: **Лейтенантъ Галанинъ.**

СКОРБНЫЙ ЛИСТОКЪ

Военно-Морской Союзъ объявляетъ о преждевременной кончинѣ 30-го іюня с. г. въ Брюсселѣ (Бельгія), дѣйствительнаго члена В. М. Союза Корабельнаго Гардемарина Ткаченко.

Погребеніе состоялось въ Брюсселѣ 4-го іюля с. г. при участіи Союза Морскихъ Офицеровъ въ Бельгіи и чиновъ Корниловскаго полка.

Морская библіографія

«Записки военно-морского историческаго кружка имени адмирала Колчака». Выпуски 2-й и 3-й по 3 франка.

Выпуски 2-й и 3-й содержатъ въ себѣ слѣдующія статьи: «Судовая артиллерія въ современномъ морскомъ бою» кап. 1 р. Городыскаго съ дополненіемъ ст. лейт. Шильдкнехта, начало «Очерковъ о современной морской войнѣ» адм. Бубнова, «Крейсерская война» ст. лейт. Кубе, накснецъ, «Тактическія задачи» и ихъ рѣшеніе.

Наибольшій интересъ, несмотря на то, что въ этомъ номерѣ еще не закончена, несомнѣнно, представляетъ работа ст. лейт. Кубе о крейсерской войнѣ. Со свойственною ему доброссвѣстностью по изученію матеріаловъ, а также умѣніемъ ясно и интересно представлять свою тему въ сжатой и охватывающей всѣ данныя формѣ авторъ, не забывая историческихъ прецедентсвъ и обращая особенное вниманіе на случаи изъ жизни русскаго флота, старается безпристрастно разобраться во всѣхъ вопросахъ, говорящихъ за и противъ крейсерской войны и, такъ сказать, опредѣлить ея мѣсто и значеніе, какъ часты войны на морѣ вообще. Ст. лейт. Кубе избралъ эпиграфомъ къ своей работѣ выдержку, кажется, изъ извѣстнаго труда адм. Махена «Вліяніе морской силы на исторію», которая на нашъ взглядъ, какъ нельзя лучше, опредѣляетъ не только сущность крейсерской всйны, не измѣнившейся и понынѣ, такъ какъ она основана на глубокихъ и неизмѣнныхъ военныхъ принципахъ, но и всю правильность осиовъ работы ст. лейт. Кубе. Поэтому этотъ эпиграфъ, какъ нѣкоторый синтезъ всей статьи, мы приведемъ полностью: «Нельзя не согласиться съ тѣмъ, что нарушеніе правильнаго хода торговли страны можетъ вызвать въ ней бѣдственное и даже отчаянное положеніе. Крейсерская война является безспорно очень важной операціей втораго порядка и маловѣроятно, чтобы когда-либо, пока будутъ существовать войны, отъ нея отказались; но считать ее первостепеннымъ и основнымъ способомъ войны ошибка и тѣмъ болѣе опасная ошибка, если она предстаьляется народнымъ представителямъ въ заманчивомъ свѣтѣ своей «дешевизны». Особенно роковой является эта ошибка въ томъ случаѣ, когда государство, противъ котораго собираются вести крейсерскую войну, обладаетъ обоими признаками сильной морской державы: широко развитой, богатой торговлей и могущественнымъ флотомъ, какимъ обладала и сейчасъ обладаетъ Англія». — Вотъ главная причина конечнаго пораженія не только германской крейсерской войны, но также и подводной, бывшей войной крейсерской, но своеобразнаго вида.

Изъ статьи адм. Бубнова напечатанъ пока еще такой короткій отрывокъ, что высказаться о немъ трудно. Что же касается статьи кап. 1р. Городыскаго с современной артиллеріи, вызвавшей въ свое время, когда была прочитана въ Парижѣ, въ видѣ лекціи, оживленные споры, то, несмотря на весь свой интересъ, она почти не касается темы, на которую написана. Современнымъ морскимъ боемъ можно назвать бой, который произошелъ бы теперь на основаніи опыта боя ютландскаго. Авторъ же на основаніи своего блестящаго опыта (онъ былъ артиллерійскимъ офицеромъ на «Пантелеймонѣ», взявшимъ Императорскій призъ за стрѣльбу), но опыта нынѣ устарѣвшаго 1910 года, который намъ представилось мало случаевъ провѣрить на практикѣ разбираетъ стрѣльбу англичанъ и нѣмцевъ въ Ютландскомъ бою, къ тому же орудуя данными не оффиціальными, даже не рабстами по морской артиллеріи время отъ времени появляющимися въ иностранной періодической спеціальной печати, а, главнымъ образомъ, показаніями матроса спасеннаго съ линейнаго крейсера «Куинъ Мэри» и ст. лейт. Хазе, артиллерійскаго офицера съ линейнаго крейсера «Люцовъ», спубликованныхъ въ популярныхъ изданіяхъ. По такимъ отрывочнымъ свѣдѣніямъ, конечно, выводовъ научныхъ и отвѣтственныхъ дѣлать не приходится, хотя безспорно глазъ опытнаго артиллериста интересныя подробности схватить можетъ. Съ этой точки зрѣнія работа кап. 1 р. Городыскаго поучительна. Но напрасно искали бы мы въ ней отвѣта на вопросъ, что представляетъ современный артиллерійскій бой, какіе новые способы стрѣльбы, ея корректировки, веденія ея съ воздушныхъ силъ, примѣненія газовыхъ завѣсъ, тактическаго взаимоотношенія съ другими оружіями, примѣняемыми въ морскомъ бою и т. д. Т. е. все то, о чемъ тотъ же ст. лейт. Хазе говорилъ мнѣ лично въ Лейпцигѣ, что со времени Ютландскаго боя до сихъ поръ методы морской стрѣльбы сдѣлали значительно больше прогресса, чѣмъ за все свое прежнее существованіе.

Мнѣ кажется, далеко не во всемъ можно безоговорочно согласиться съ кап. 1 р. Городыскимъ и ст. лейт. Шильдкнехтомъ относительно тактическаго маневрированія во время артиллерійскаго боя. Но этотъ вопросъ завелъ бы насъ слишкомъ далеко отъ печатной рецензіи.

Все нами вышесказанное совершенно не лишаетъ статью кап. 1 р. Городыскаго того большого интереса, который она представляетъ, какъ взглядъ опытнаго русскаго артиллерійскаго офицера на Ютландскій бой и какъ сравненіе русскихъ, англійскихъ и нѣмецкихъ методовъ стрѣльбы, примѣнявшихся на морѣ во время Великой войны.

С. Т.

Незабытыя могилы

— Въ мартѣ скончался въ Гугенбургѣ (Эстонія) инж.-мех. ген.-м. **Николай Захаровичъ Шемановъ.**

— Въ Ліонѣ 27 апрѣля скончался ст. лейт. инж. мех. **Василій Федоровичъ Бѣлоклинцевъ.**

— 5 апрѣля отъ гнойнаго воспаленія брюшины въ Ганге (Финляндія) скончался военный летчикъ мичманъ **Константинъ Эмильевичъ Фегедингъ,** проживавшій послѣднее время въ Копенгагенѣ.

— 29 февраля въ Виль д'Аврэ подъ Парижемъ скончался корабельный гардемаринъ **Захарій Сильвестровичъ Городниченко.** Похороненъ на Севрскомъ кладбищѣ.

Мысли бѣлогвардейца

XX. ЖЕСТОКАЯ ПРАВДА

Союзъ Русскихъ Патріотовъ въ Брюсселѣ выпустилъ вторымъ изданіемъ книгу Александра Амфитеатрова «Стѣна плача и стѣна нерушимая»*). Къ своему стыду перваго изданія я не читалъ. Прочтя же второе, я считаю своимъ непремѣннымъ долгомъ совѣтовать каждому русскому эмигранту познакомиться съ этой книгой, жестокой, но правдивой, книгой, гдѣ каждая строка горитъ любовью къ Россіи и жалостью къ тому состоянію, въ которое превращается эмиграція, устраивающая свои дѣла и окапывающаяся за рубежомъ на много, много лѣтъ.

Есть въ этой книгѣ вещи, которыя многимъ не понравятся, я увѣренъ, что и меня обвинятъ (такъ какъ обвиняли Амфитеатрова) въ желаніи кого то и что то оскорбить, но... иногда нельзя молчать. И спасибо А. Амфитеатрову хотя бы за то, что пробуждаетъ онъ своей книгой волю къ борьбѣ, презрѣніе къ эмигрантскому «чистоплюйству» и жажду работы.

***

Я не могу разсказать въ небольшой статьѣ все, что пишетъ въ своей книгѣ А. Амфитеатровъ. Со многимъ я не вполнѣ и согласенъ, такъ, напримѣръ, нельзя сравнивать положеніе еврейства съ нашимъ: тамъ деньги, тамъ связи, тамъ, наконецъ, благожелательное отношеніе иностранцевъ, — у насъ же ничего нѣтъ, но... ...«вѣрно и то, что столь бѣдственное и презрѣнное состояніе эмиграціи можетъ быть прекращено единственнымъ способомъ: переходомъ ея изъ бездѣйствія въ дѣйствіе, изъ прокисанія въ безплодномъ ругательно - нейтральномъ выжиданіи — невѣдомо чего отъ невѣдомо кого — на положеніе боевое» (стр. 71).

Ибо ...«большевики насъ тамъ Чекою и ГПУ, а мы ихъ отсюда оперой! Они тамъ разстрѣлами, а мы ихъ балетомъ! Они Соловками, а мы стихами 666-ти зарубежныхъ лирическихъ поэтовъ! Они мобилизовать красную армію, а мы — служить по фильмамъ! У нихъ конница Буденнаго, а у насъ казачьи хоры! Они колхозы, а мы ихъ...' «миссъ Россіей, миссъ Парижъ, миссъ Ригой!»... (стр. 13).

— «Чѣмъ же мы помогаемъ дѣлу сверженія большевиковъ», спрашиваетъ авторъ.

***

И вправду, пишетъ А. Амфитеатровъ (стр. 169), похитили Генерала Кутепова, проснулась какъ будто бы эмиграція, пошли сборы, многіе, очень многіе почувствовали себя опять бойцами, но надолго ли... Черезъ очень короткое время опять начались обывательщина, самобичеваніе и уходъ въ свою личную скорлупу. Я прекрасно знаю, что мнѣ отвѣтятъ многіе: «Не использовали, молъ, порыва, не внесли живой струи». Господа! Надо же, наконецъ, перестать считать, что кто то «долженъ» разжевать и въ ротъ положить. Ибо, дѣйствительно, при нашей общей инертности и апатіи только святые люди могутъ управлять нами. Сплошь и рядомъ получается форменная керенщина: «А зачѣмъ мнѣ ходить на собранія, а зачѣмъ мнѣ состоять въ организаціи, а зачѣмъ мнѣ вносить деньги на дѣйственныя дѣла, разъ по поводу внесеннаго мною франка мнѣ не докладываютъ, куда онъ пошелъ».

Такъ могутъ говорить только люди, желающіе отказаться отъ дѣла и жизущіе подъ лозунгомъ: «моя хата съ краю», но тогда... честно признайтесь, что вы вышли въ тиражъ, что вы — отставной офицеръ, отставной общественный дѣятель, отставной и бывшій патріотъ. Никто къ вамъ не предъявитъ никакихъ претензій. Но проповѣдовать активизмъ выжиданія... безъ краски въ лицѣ болѣе чѣмъ... трудно.

***

Меня спросятъ также, какъ и А. Амфитеатрова, какой же выходъ предлагаете вы? Выходъ одинъ — созданіе психологіи борьбы за Россію, за честь Русскаго имени, т. е. настроенія, противоположнаго тому, что создалось за послѣдніе годы въ эмиграціи, ибо...

1) нельзя интересоваться положеніемъ дѣлъ въ своемъ «аррондисманѣ», «околіи» или «банѣ» больше, чѣмъ Россіей (пусть честно провѣрятъ себя люди, живущіе заграницей, много ли они знаютъ о Россіи и стараются ли узнать о ней),

2) нельзя быть русскимъ политикомъ или общественнымъ дѣятелемъ и скрещивать шпаги по поводу Испанской революціи, Де Валера или декретовъ Гинденбурга. Надо помнить, что насъ ждетъ свое отечество, униженное, обезличенное и дорого платящее за революцію и большевизмъ,

3) нельзя двѣнадцать лѣтъ эмиграціи жить только панихидами, молебнами и благотворительными вечерами. Долженъ быть другой смыслъ въ нашемъ существованіи. Какой же, спросите вы? Но скажите по совѣсти, кто изъ васъ поддержалъ сидящаго въ тюрьмѣ Коверду, много ли людей поддержали работу Великаго Князя, Генерала Кутепова, Фонда Спасенія Родины и другихъ дѣйствующихъ организацій...

***

Я не говорю вовсе, что не нужны молебны, панихиды, кассы взаимопомощи, благотворительные вечера, хоры и балетъ. Все это дѣлаетъ намъ честь. Но если мы остановимся только на этомъ, то... Ам-

*) Александръ Амфитеатровъ. Стѣна плача и стѣна нерушимая. Брюссель 1931. Цѣна 20 фр. складъ изданія: B. Popper, Boite postale 1 Ixelles 2 Bruxelles Belgique.

фитеатровъ будетъ, увы, правъ въ своемъ опредѣленіи эмиграціи.

Я опять вернусь къ испанской революціи. Въ ея дни я наслышался столько сожалѣнія и съ другой стороны радости, что... почувствовалъ себя какъ бы испанцемъ. И не думаете ли вы, что намъ совершенно безразлично, что будетъ завтра въ Испаніи, Норвегіи, Ирландіи. И не важно ли намъ только регистрировать и учитывать обстановку, полезную для Россіи.

Знаю, что мнѣ еще скажутъ: «Статья ваша несвоевременна, сейчасъ надо буквально таки спасать свой животъ, матеріальное положеніе эмиграціи ужасное». Но, надо же, наконецъ, признаться, что и въ тѣ времена, когда положеніе было несравненно лучше и наши эмигрантскіе вечера и рестораны были полны элегантной и кутящей публикой, результатъ былъ таковъ-же — это показываютъ хотя бы отчеты по сборамъ въ фонды организацій борьбы...

***

Нѣтъ, это не оправданіе! Надо искать выхода Этотъ выходъ одинъ — вспомнить, что мы на фронтѣ борьбы съ международнымъ коммунизмомъ, вспомнить, что врагъ всюду, что провокаторы вездѣ, что всякая дряблость, критиканство и самобичеваніе суть работа «третьяго радующагося», что надо поддержать нашихъ руководителей и усилить ихъ работу своимъ единодушнымъ стремленіемъ къ дѣйственности, своей волей къ борьбѣ, своимъ желаніемъ видѣть Россію... Только тогда, когда будетъ создана эта психологія, о которой уже много разъ говорилъ «Часовой», мы сможемъ высоко поднять свои головы и только тогда не будутъ намъ страшны большевицкая клевета, снисходительное пренебреженіе иностранцевъ и тяжелыя моральныя послѣдствія созданной большевиками «горгуловщины».

В. Орѣховъ.

О единеніи

(Письмо въ Редакцію)

Въ статьѣ кап. В. В. Орѣхова «Мысли Бѣлогвардейца» въ № 81 «Часового» высказана увѣренность въ томъ, что въ военной средѣ скорѣе другихъ поймутъ необходимость самой тѣсной спайки и единенія.

Въ настоящее время иначе и быть не можетъ, когда все усиливающееся разложеніе коммунистической партіи въ Россіи, провалъ пресловутой пятилѣтки и броженіе въ Красной Арміи, съ одной стороны, отрезвленіе Европейскихъ государствъ и Америки въ ихъ надеждахъ на возможность мирнаго сожительства съ большевиками, съ другой — ставятъ передъ Зарубежной Россіей всѣлительную задачу сплоченія ея рядовъ для борьбы съ Ш Интернаціоналомъ.

Поэтому, эмиграція должна объединиться и, прекративъ болтовню, должна понять важность наступающаго момента.

Предпосылкой права на національное значеніе является необходимость привлеченія **всѣхъ антибольшевицкихъ силъ.**

Никто не можетъ быть монополистомъ національной идеи. Если какая либо изъ группъ откажется отъ участія въ обще-національной борьбѣ, то на нее должна лечь **вся тяжесть упрека и негодованія.** Если же примутъ участіе всѣ, это будетъ блестящей побѣдой національнаго сознанія. Только на почвѣ единства чувствъ сможетъ произрасти планъ объединенной работы по сверженію большевиковъ, захватившихъ Россію. Всѣ должны сознать важность теперешняго положенія большевиковъ и помнить, что мы на военномъ положеніи и переживаемъ періодъ 1914 года, когда смолкли всѣ политическія разногласія, были отброшены всѣ узкопартійные споры и грызня и все честное и благородное пошло на фронтъ. Если въ этотъ моментъ, который безусловно наступитъ своевременно, начнутся раздѣленія на лучшихъ и худшихъ патріотовъ, то это будетъ явнымъ пособничествомъ большевикамъ.

Или же будетъ попытка контрабандно провести партійныя цѣли, это будетъ ничѣмъ инымъ, какъ подрывомъ дѣла освобожденія Россіи. За святое дѣло освобожденія и очищенія Россіи отъ большевицкой нечести должно браться только съ чистымъ сердцемъ и чистыми руками, твердо запомнивъ завѣты павшихъ славныхъ вождей и соратниковъ.

В. Колѣновъ.

Два слова отъ Редактора. В. Колѣновъ изъ Н. Іорка пишетъ то-же, что въ частныхъ письмахъ ко мнѣ пишутъ десятки, много десятковъ офицеровъ изъ всѣхъ мѣстъ русскаго разсѣянія. Когда же, наконецъ, наши политики поймутъ, что чаша терпѣнія рядовыхъ эмигрантовъ переполнена, что пора забыть всю грязь и низость партійныхъ дрязгъ и всѣмъ отъ «мытаря до фарисея» и отъ «эллина до іудея» объединиться въ дружномъ порывѣ борьбы за свою родину, свою свободу, свою честь?.. Пора, давно пора, господа!

В. О.

Новый романъ ЕВГЕНІЯ ТАРУССКАГО

„Дорогой дальнею“

(Плѣнное знамя)

Выйдетъ изъ печати въ Августѣ. Цѣна 25 фр.

Литературный Отдѣлъ

ИВАНЪ САВИНЪ

(Къ пятилѣтію со дня кончины)

Въ тѣни густыхъ деревьевъ русскаго, Гельсингфорскаго кладбища есть могилка — простой гранитный памятникъ. На плитѣ памятника фотографія: молодсе, вдохновенное лицо съ грустными, усталыми глазами и надпись:

«Всѣхъ убіенныхъ помяни Россія,
Егда пріидеши во царствіе Твое».

Здѣсь похороненъ лѣтомъ 1927 года молодой поэтъ, писатель и бѣлый воинъ (бѣлгородскій уланъ) — безвременно скончавшійся на чужой сторонѣ.

Какъ и многіе русскіе юноши, взялъ и онъ въ страшные годы 17-20 — винтовку, пожалуй еще непосильную для хрупкаго плеча, какъ и многіе онъ перенесъ тифы, эвакуаціи, безнадежные отходы и крылатую радость наступленій:

...«Я только подумалъ, я только
Заплакалъ отъ мысли: Москва...»

Но не какъ многіе онъ пережилъ и жуткій кровавый ужасъ оставленнаго Крыма 21-го года — какъ немногіе, уцѣлѣвшіе чудомъ, онъ вдыхалъ гниль подваловъ, читалъ игру жизни и смерти — въ глазахъ чекистовъ — и это стразилось такъ ярко, талантливо и такъ невыразимо жутко въ его молодой лирикѣ:

«Когда, случайный братъ по смерти,
Сказалъ ты тихо у окна:
«За мной пришли. Вотъ здѣсь въ конвертѣ,
Мой крестъ и адресъ, гдѣ жена.
Отдайте ей. Боюсь, что съ грязью
Смѣшаютъ Господа они...»
Или какъ на массовомъ крымскомъ разстрѣлѣ:
...«Старый прапорщикъ, во френчѣ рваномъ,
Съ чернильной звѣздочкой на сломанномъ плечѣ,
Вдругъ началъ пѣть — и эти бредовыя
Мольбы бросалъ свинцовой брызжущей струѣ:
Всѣхъ убіенныхъ помяни Россія,
Егда пріидеши во царствіе Твое...»

Грустно и радостно писать о Савинѣ, грустно потому, что навсегда замолкъ — лишь начавшій пѣть этотъ почти единственный пѣвецъ въ станѣ бѣлыхъ воиновъ, и радостно оттого, что писать о немъ значитъ писать о бѣлой мысли, о бѣлой мечтѣ, о бѣлой Россіи — такъ тѣсно связана его пѣснь, его обликъ съ идеологіей бѣлаго движенія.

Оссбенно въ наши дни, ибо малъ, безконечно малъ сохранившійся уголокъ бѣлой мечты: волны жизни и смерти смели и затопили многихъ и многое, безконечно многое, а главное загладили зажили боль за Россію — ту страстную, скорбную болѣзненную тоску, бывшую неизмѣнно пѣсней Ивана Савина.

...«Они Твою землю растлили
Грѣхомъ опоили ее...»
«Услышу-ль голосъ твой? Дождусь ли
Стоцвѣтныхъ искръ твоихъ снѣговъ?
Налью ли звончатые гусли
Волной твоихъ колоколовъ?...»

Этотъ пѣвецъ — бѣлой скорби не только пѣлъ о своемъ утерянномъ домѣ, о своей утерянной Родинѣ, о разбитой своей молодости и жизни, но бросалъ онъ и иныя слова: жгучія, пророческія, кои именно въ сегодняшніе дни «бѣженства хилаго» должны казаться откровеніемъ: «...Братья, будемъ стойки. Будемъ неуязвимо преданы нашему великому Краю, друзья! Какъ бы много не было сѣдинъ въ нашей душѣ, пусть ничто временное, случайное, пусть ничто преходящее не заслонитъ вѣчнаго и непреложнаго — Россію. Пусть помнитъ каждый изъ насъ, что въ эти Варфоломеевскіе годы мы обязаны научиться служить своему народу. Пусть каждый, по мѣрѣ силъ, готовитъ себя къ такой службѣ, если хочетъ — къ подвигу, если можетъ — къ жертвѣ. Какъ бы ни давило наши плечи бремя неисчислимыхъ потерь, лишеній и издѣвательствъ, мы не должны, мы не имѣемъ права сгибаться, падать, безпомощно плакать. Послѣ каждой новой утраты, послѣ каждаго новаго плевка надо еще тверже увѣровать въ нашу правоту, въ правоту тѣхъ, что мученической смертью утвердили наши завѣты, наши чаянія. Надо еще выше поднять плечи.

Потому что, когда во мглѣ пѣсни побѣдно запоетъ день и падутъ застѣнки — слышите, уже дрогнули ихъ устои! — мы, молодые, мы, грядущая смѣна, понесемъ на плечахъ своихъ нашу тяжелую и святую — Россію»...

Какими ненужными, жалкими, мелкими — кажутся послѣ этихъ слевъ программы нашихъ эмигрантскихъ партійцевъ...

Призывъ и надежда возобновленія бѣлой борьбы, Вѣра въ конечное торжество Правды многогранно отражаются въ поэзіи Ивана Савина. Тутъ и «Камни Галлиполи» кои нужно «отнести въ Москву какъ скрижаль», и страстное желаніе:

«Выйти изъ мрака постылаго

Развѣдчикъ Теплухинъ

(Изъ боевыхъ воспоминаній).

. Плотный, коренастый, съ большой круглой головой, блондинъ съ рыжеватыми, рѣдкими, торчащими, какъ щетина усами, съ маленькими, глубоко сидящими и пытливо смотрящими на собесѣдника глазами, въ глубинѣ которыхъ гдѣ-то далеко таится и чувствуется неподдѣльный, природный юморъ, — таковъ развѣдчикъ, младшій фейерверкеръ Иванъ Поликарпычъ Теплухинъ. Именно о такихъ людяхъ, вѣроятно, сложилась поговорка: неладно скроенъ, да крѣпко сшитъ. Онъ — мужикъ въ самомъ лучшемъ, въ самомъ крѣпкомъ значеніи этого слова. Говоритъ медленно, какъ-бы взвѣшивая и обдумывая каждое слово, и зря не болтаетъ. Въ бою совершенно спокоенъ, сохраняя свое обычное хладнокровіе. Особенно меня поражала его исключительная, какая-то кошачья способность ориентироваться въ совершенной темнотѣ и на почти незнакомой мѣстности.

Родомъ Теплухинъ изъ Олонецкой губерніи, гдѣ занимался охотою въ лѣсахъ — это, вѣроятно, и наложило на него его характерныя черты. На дѣйствительной службѣ онъ былъ младшимъ фейерверкеромъ, но подъ конецъ чѣмъ то проштрафился, былъ разжалованъ и въ запасъ уволенъ канониромъ. Постепенно я его возстановилъ въ его званіи младшаго фейерверкера и ни разу въ этомъ не раскаялся.

Въ серединѣ декабря 1914 года мы занимали позицію у д. Чижовъ на р. Дунайцѣ. Противникъ велъ безпорядочный обстрѣлъ всего участка тяжелыми снарядами, вздымая каждымъ разрывомъ громадные фонтаны земли и песку. Я былъ въ отдѣлѣ съ однимъ пѣхотнымъ полкомъ и моя роль заключалась въ парированіи попытокъ непріятеля форсировать рѣку; сѣвернѣе насъ, у м. Отфиновъ защищалъ со своимъ батальономъ тетъ-де-понъ неустрашимый, храбрый офицеръ, подполковникъ Май-Маевскій, позже стяжавшій себѣ недобрую славу въ качествѣ генерала Добровольческой Арміи. Хотя къ этому времени у насъ уже установились прекрасныя, чисто товарищескія отношенія съ пѣхотнымъ полкомъ, командиръ котораго (все тотъ же «Тарасъ Бульба», о которомъ уже упоминалось въ предыдущемъ очеркѣ) всячески старался намъ помогать въ смыслѣ нашего снабженія, всетаки, благодаря отсрванности отъ своей дивизіи, все время не ладилось снабженіе, особенно фуражомъ, который приходилось съ трудомъ покупать у мѣстныхъ жителей; такъ какъ фуражиръ находился далеко при обозѣ, то я возложилъ покупку сѣна и соломы для нашихъ лошадей на Теплухина.

Однажды, является ко мнѣ чуть не плачущій крестьянинъ и, на смѣшанномъ польско-малороссійско-русскомъ языкѣ, объясняетъ, что его побилъ Теплухинъ и не платитъ денегъ за взятое сѣно. Зову

Къ зорямъ борьбы за народъ.
Слышите, сердце Корнилова
Въ колокслъ огненный бьетъ!»

Монархическіе взгляды не мѣшаютъ поэту «клонить голову сыновью» передъ «безсмертіемъ Корнилова» ибо:

«Только ты, бездомный воинъ,
Причастникъ русскаго стыда,
Былъ мертвой родины достоинъ
Въ тѣ недостойные года.
И только ты, поднявъ на битву
Изнемогавшихъ, претворилъ
Упрекъ исторіи — въ молитву
У героическихъ могилъ...»

Поэтъ увѣренъ, что хоть и сожжена Русь до тла:
«Жгли ее рвали, кровавили
Прокляли, многіе, всѣ...»,

Что хоть и «теремъ Божій стоитъ съ оплеванною дверью» — но онъ предвидитъ — у него·

«На посохѣ — сова
Съ огневымъ пророчествомъ во взорѣ:
Грозовыми окликами вскорѣ
Загудитъ родимая трава.
О землѣ возставшей въ лютомъ горѣ
Грянетъ колокольная молва...»

Жутко и страшно сегодня:
Народъ нашъ задыхается въ тупикѣ, сбитый чуждой ему враждебной силой съ историческаго пути.

Мгла безнадежности затянула и наши горизонты. Наши лозунги, наши традиціи, наши знамена какъ будто внѣ закона. Само бѣлое движеніе объявлено умершимъ — на перекресткахъ эмигрантской кружковщины, а бойцы пролившіе и вновь готовые пролить кровь — неизмѣнно выносятся за скобки при всѣхъ многоумныхъ, политическихъ дѣйствахъ.

Чуждая, далеко не родственная бѣлому дѣлу профессіональность, — «спецство — далеко не содѣйствуетъ его развитію. Страхъ дѣйствій, страхъ отвѣтственности — ведетъ къ бездѣйствію и къ политической смерти — къ одной лишь охранѣ (можетъ и очень почетной) памятниковъ старины.

Невольно безвѣріе охватываетъ даже ряды самыхъ вѣрныхъ.

«А вдругъ эти ржавыя вериги навсегда?»

Но, много извѣстныхъ и еще больше безвѣстныхъ могилъ на нашемъ пути — вродѣ могилы бѣлгородца - поэта. Отъ кубанскаго чернозема 17-го года, до Онежскихъ болотъ 27-го, гдѣ умерли за Россію наши младшіе братья.

Эти могилы и утвердили «наши завѣты и наши чаянія». Они же и указываютъ намъ неизмѣнно на московскую дорогу — которой мы должны идти — наступать до конца.

Викторъ Ларіоновъ.

Теплухина на судъ и расправу. — «Побилъ?» — «Такъ тошно, Ваше Высокоблагородіе, легонько побилъ». — «Какъ же ты смѣлъ? Да еще не привель его ко мнѣ за деньгами?» — «Помилуйте, В. В., я ему русскимъ языкомъ говорю: сколько у тебя килсвъ сѣна и почемъ. А онъ молчитъ. Я взялъ лѣстницу и полѣзъ на сѣновалъ, а онъ, проклятый, унесъ лѣстницу и я остался на чердакѣ. Ну, конечно, я маленько и ткнулъ его въ морду, ужъ простите».

Теплухинъ изъ села Званки. Изъ того же села и бомбардиръ Звягинъ, молодой малый съ большимъ рвеніемъ и гордостью несшій свои обязанности телефониста. Несмотря на совершеннсе различіе характеровъ, они были большіе пріятели съ Теплухинымъ; интересно было ихъ наблюдать со стороны, когда они бесѣдовали о далекихъ, но столь близкихъ обсимъ дѣлахъ родного села, въ особенности, послѣ полученія однимъ изъ нихъ письма изъ дому. съ живой, бойкой, полной жестикуляціи рѣчью подвижного Звягина такъ мало гармонировали односложныя замѣчанія и реплики хмураго и сосредоточеннаго Теплухина; тѣмъ не менѣе, они, повидимому, прекрасно понимали другъ друга и, повторяю, были большіе пріятели.

Въ среднихъ числахъ февраля 1915 года, въ бою у м. Рознятовъ, одинъ взводъ моей батареи подъ командой прапорщика Девеки, благодаря создавшейся обстановкѣ и крайне своеобразному характеру мѣстности, былъ выдвинутъ на позицію впереди линіи пѣхоты. Въ теченіе ночи австрійцы семь разъ пытались атаковать эту лакомую цѣль, но каждый разъ были отбиваемы картечнымъ огнемъ взвода; тогда они сбрушились на него огнемъ тяжелой артиллеріи и взводъ, выполнивъ свое боевое задаліе, былъ принужденъ отойти. За этотъ доблестный бой прапорщикъ Девеки получилъ орденъ Св. Георгія 4 степени; второй офицеръ, бывшій на взводѣ, прапорщикъ Катлама орденъ Св. Владиміра 4 степени; нижніе чины — Георгіевскіе кресты и медали. Но и потери во взводѣ были велики; особенно тяжело былъ раненъ прапорщикъ Катлама и телефонистъ Звягинъ, которыхъ сейчасъ же перевезли въ вагонъ санитарнаго поѣзда, стоявшаго на проходившей въ тылу желѣзной дорогѣ, для эвакуаціи въ Россію.

Поздно вечеромъ ко мнѣ явился Теплухинъ: «Ваше Высокоблагородіе , дозвольте поѣхать проститься со Звягинымъ». По разсказу очевидца, между ними произошла такая сцена. Бывшій безъ сознанія Звягинъ тяжело метался по койкѣ, Теплухинъ терпѣливо сидѣлъ возлѣ него; кругомъ стояли стоны и вопли другихъ раненыхъ. Наконецъ, ночью какъ-то всѣ притихли, и вдругъ Звягинъ очнулся, пришелъ въ себя и, увидя Теплухина, слабо, но радостно улыбнулся и прерывающимся голосомъ прошепталъ: «Не выживу я, Поликарпычъ». — «Гдѣ ужъ выжить, Степаныч», внушительно и солидно «поддержалъ» больного Теплухинъ.

Поздней осенью 15-го года нашъ дивизіонъ былъ временно приданъ бригадѣ пластуновъ доблестнаго генерала Гулыги. Послѣ многихъ боевъ съ перемѣннымъ успѣхомъ, фронтъ стабилизировался, бои почти прекратились и все сводилось къ «наблюденію за противникомъ» и къ рѣдкой ружейной и артиллерійской перестрѣлкѣ. Офицеры батареи помѣщались въ «халупѣ» въ с. Щупаркѣ, а позади наблюдательнаго пункта была устроена для дежурнаго офицера прекрасно оборудованная землянка, съ деревяннымъ поломъ, съ печью, съ обоями на стѣнахъ и даже съ самодѣльнсй клѣткой, въ которой жилъ воробей. Въ блиндажѣ на самомъ наблюдательномъ пунктѣ были устроены земляныя нары для отдыха дежурнаго телефониста и наблюдателя. Кругомъ была масса полевыхъ мышей, которыя безцеремонно бѣгали по блиндажу. Однажды прихожу утромъ на наблюдательный пунктъ; дежурный наблюдатель былъ Теплухинъ. Телефонистъ едва удерживается отъ смѣха: «Ваше высокоблагородіе, сегодня ночью Теплухину на голову свалилась мышь». — «Какъ же это случилось?» — обращаюсь къ Теплухину. Послѣдній, видимо, чувствуетъ себя обиженнымъ и имѣетъ совсѣмъ мрачный видъ. — «Да что же, Ваше высокоблагородіе. Коненчо, я сплю и вдругъ что-то падаетъ мнѣ на голову, и прямо въ морду. Хватаю рукой, а это мышь». — «Ну, и что же, ты перепугался?» — «Никакъ нѣтъ, чего же пужаться? Не блоха: не укуситъ!».

Хлынули волны русской революціи и затопили все. Я уже былъ въ это время въ Могилевѣ, въ Ставкѣ Верховнаго Главнокомандующаго. Какъ-то въ апрѣлѣ 1917 года, находясь въ командировкѣ въ Петербургѣ, я стоялъ съ женою на перронѣ вокзала въ Царскомъ Селѣ въ ожиданіи поѣзда. Съ грохотомъ подлетѣлъ поѣздъ съ юга и изъ него хлынули на перронъ толпы солдатъ; мы отошли въ сторону, къ периламъ. Въ это время изъ толпы выдѣлился пожилой худощавый солдатъ и буквально бросился ко мнѣ. Мы насторожились, жена судорожно ухватилась за мою руку, но тутъ я узналъ въ приближающемся солдатѣ моего бывшаго батарейнаго писаря и — нисколько не стѣсняясь, мы бросились другъ другу на шею. Григорьевъ, со слезами на глазахъ, сталъ жаловаться на новые порядки и вспоминать «доброе старое время». Начались безпорядочные распросы объ одномъ, о другомъ. — «Ну, а что Теплухинъ? — спросилъ я между прочимъ. — «Теплухинъ, Ваше Высокоблагородіе — (ужъ простите, не могу васъ называть: господинъ полковникъ), — Теплухинъ стоитъ твердо за старые порядки и всегда говоритъ: пусть будетъ такъ, какъ было при нашемъ старомъ командирѣ; тогда и стрѣлять будемъ хорошо, и въ батареѣ будетъ порядокъ и правильная жизнь».

Иг.

НОВАЯ КНИГА

Histoire de la Marine russe

par N. Monasterev et S. Terestchenko

Edition Payot Prix: 30 francs.

Сокола - джигиты.

РУССКІЕ СОКОЛА НА ТЫРШЕВОМЪ СЛЕТѢ

Делегатъ Русскаго Общественнаго Комитета по содѣйствію слету, О. С. Трахтеревъ, любезно подѣлился съ нами своими впечатлѣніями о Тыршевомъ счетѣ и объ участіи въ немъ русскихъ сокословъ:

— Первыя же мои впечатлѣнія въ Прагѣ, далеко превзошли всѣ мои предположенія. Я живо ощутилъ, что значитъ сокольскій слетъ для всего чешскаго народа. Я не могу назвать то что я видѣлъ иначе, какъ «гармоническимъ концертомъ дѣйствующихъ лицъ»—той согласованностью, о которой говорилъ тысячу лѣтъ тому назадъ одинъ китайскій философъ въ книгѣ «Музыка и государство».

— Сколько жертвенности въ сокольскомъ движеніи! Десятки тысячъ людей добровольно ограничиваютъ свою индивидуальность во имя общаго — и во имя красоты. На сколько трудно дѣло слета, видно хотя бы по количеству обмороковъ; въ жаркій день число обмороковъ на стадіонѣ достигало 4000. Соколки валились отъ усталости какъ куро - патки. Мгновенно въ ихъ ненарушенные ряды врывались добровольцы санитары и уносили упавшихъ. Медицинскую помощь оказывали 150 врачей...

— Появленіе русскихъ вызвало въ многотысячной толпѣ взрывъ энтузіазма — къ которому примѣшивалось сожалѣніе, что русскихъ не столько, сколько должно было бы быть. Все же наше трехцвѣтное знамя не отсутствовала въ парадномъ шествіи семидесяти тысячъ соколовъ. И президентъ Масарикъ, который при прохожденіи нашихъ соколовъ со знаменемъ — приложилъ руку къ своей соломенной шляпѣ, какъ бы согласился съ тѣмъ, что разговоры съ большевиками это одно, а уваженіе къ Россіи — нѣчто прямо противоположное...

— Особенно живо чувствовался подъемъ симпатіи къ русскимъ, когда наши сокола закончивъ свои упражненія на стадіонѣ, построились въ ряды и обошли вдоль трибунъ съ пѣніемъ русскихъ военныхъ пѣсенъ. Ихъ привѣтствовали кликами и громомъ рукоплесканій...

— Въ ростѣ сокольскаго движенія нужно видѣть конечно не только спортивную работу, но символъ національнаго единства и выраженіе національнаго чувства въ самомъ лучшемъ смыслѣ.

— Русское сокольство, въ частности могло бы сыграть громадную положительную роль къ жизни русской эмиграціи. Къ сожалѣнію въ данный моментъ наше сокольство переживаетъ административный кризисъ, такъ какъ во главѣ его оказалось лицо, не пользующееся общимъ довѣріемъ и неимѣющее личнаго авторитета. Нужно надѣяться, что положеніе вещей измѣнится, и что будутъ безболѣзненно устранены послѣдствія случайнаго избранія, произведеннаго голосами всего нѣсколькихъ лицъ, тогда какъ десятки делегатовъ не приняли участія въ выборахъ...

— Въ средѣ парижскаго общественнаго комитета возникла мысль организовать Общество Друзей Сокольства. Это — прямое послѣдствіе участія русскихъ въ Тыршевскомъ слетѣ. Въ комиссію, которой общественный комитетъ поручилъ подготовку этого дѣла, избранны К. І. Зайцевъ, Е. П. Ковалевскій и я.

В.

BANQUE INDUSTRIELLE DU CENTRE
85, rue de Richelieu, 85, Paris (2). Tél.: Louvre 09 - 11' Centr. 35 - 67.
Текущіе счета и вклады, биржевыя операціи, комиссіонныя порученія и ссуды.
Переводъ денегъ въ Россію и др. страны, а также продовольственныхъ посылокъ
съ предст. обратн. росписокъ. — ПОКУПКА РУССКИХЪ БУМАГЪ. ДѢЛАЙТЕ СБЕРЕЖЕНІЯ, покупая гарантированные Франц. Правительствомъ ВЫИГРЫШНЫЯ (съ процентами) облигаціи.
«CRÉDIT NATIONAL», «CRÉDIT FONCIER», «VILLE DE PARIS»
ВЫИГРЫШИ 1.000.000, 500.000, 100.000, 50.000 фр. и др. ЕЖЕМѢСЯЧНО
БЛИЖАЙШІЙ РОЗЫГРЫШЪ 1 СЕНТЯБРЯ И 1 ОКТЯБРЯ. Облиг. отъ 60 фр. Ссуды до 8 пр. ст.
Проспекты съ таблицами выпущен. билетовъ и свѣдѣнія объ операціяхъ на Парижской Биржѣ высылаются по первому требованію; корресп. по-русски.

ХРОНИКА

ПРОЧЕСТЬ НЕ ТОЛЬКО КАЗАКАМЪ...

Редакція «Часового» имѣетъ случай познакомить своихъ читателей съ приказомъ Командира Донского Корпуса № 7 отъ 21 іюня с. г. Пусть нѣкоторые изъ насъ задумаются надъ нимъ.

«Въ послѣднее время участились случаи обращенія за матеріальной помощью (оплата леченія въ госпиталѣ, въ санаторіи, выдача пособій) казаковъ, потерявшихъ всякую связь со своими частями и РОВС. вообще. Не внося ни одного лева въ капиталъ помощи своей части, не имѣя личной карточки, свидѣтельствующей о принадлежности къ составу РОВС и о желаніи быть членомъ его, — не удѣляющіе вниманія къ своимъ частямъ даже въ дни Полкового и Войскового Праздниковъ, такіе казаки вспоминаютъ однако о своей части тогда, когда надъ ними стряслась бѣда и въ такихъ случаяхъ приводятъ въ оправданіе свое незнаніе о существованіи обязательныхъ 15-ти левныхъ взносовъ и о необходимости имѣть личную карточку РОВС.

Подтверждаю еще разъ, для самаго широкаго освѣдомленія всѣхъ казаковъ, что въ настоящее время матеріальная помощь въ РОВС и Донскомъ Корпусѣ оказывается изъ капитала помощи, образуемаго въ частяхъ отъ обязательныхъ ежемѣсячныхъ 15-левныхъ взносовъ. Кто не дѣлаетъ такихъ взносовъ, —тотъ естественно не имѣетъ права расчитывать и на помощь. Казаки, неимѣющіе личной карточки РОВС (которыя выдаются командирсмъ своей части), не имѣютъ основаній расчитывать и на какую либо рекомендацію или ходатайство передъ другими учрежденіями.

Все это казакъ и знаетъ и понимаетъ. Но, съ ничѣмъ неоправдываемой безпечностью, думаетъ, что проживетъ и безъ помощи другихъ. А между тѣмъ бѣда виситъ надъ каждымъ изъ насъ. Стыдно казаку вспоминать о своей части лишь тогда, когда приходится просить уже о помощи. Ни Донскому Корпусу, ни Р. О. В. Союзу не нужны эти 15-левные взносы. Они идутъ исключительно на взаимопомощь тѣхъ, кто ихъ вноситъ.

П. п. Генералъ-Лейтенантъ **Абрамовъ.**

Съ подлиннымъ вѣрно:

Генеральнаго Штаба Полковникъ **Ясевичъ.**

МОРЯКИ ВЪ БРЮССЕЛѢ.

3 іюня состоялся докладъ бывшаго командира, заградителя «Прута» кап. 1 р. Быкова о неравномъ боѣ съ «Гебеномъ» и геройской гибели «Прута». 3 іюля кап. 1 р. Поливановъ сдѣлалъ сообщеніе о роли Архангельска въ Великую войну.

Поступило:

Въ фондъ Ген. Дитерихса. Собраны кап. Апостоловымъ среди русск. кол. въ Безансонѣ — 56 фр.

ВЪ VI ОТДѢЛѢ Р. О. В. СОЮЗА

Во исполненіе обязанностей Начальника группы **1 арм. корпуса** въ Чехословакіи вступилъ генералъ-маіоръ Зинкевичъ.

8-го іюля Начальникъ Отдѣла принялъ участіе въ освѣщеніи часовни въ Инджиховицахъ, подлѣ Карловыхъ Варъ. Здѣсь въ Великую войну находился Австро-Венгерскій концентраціонный лагерь для плѣнныхъ русскихъ и сербовъ. Въ особой криптѣ подъ часовней помѣщены останки 7100 умершихъ въ плѣну сербовъ и 189 русскихъ. Освященіе памятника совершали Митрополитъ Дссифей при участіи Епископовъ Сергія и Горазда. Присутствовали представители Чехословацкаго и Югославскаго правительствъ и воинскія части этихъ странъ. Генералъ Ходоровичъ возлсжилъ вѣнокъ отъ РОВ Союза.

Состоялась ревизія **капитала им. Генерала А. П. Кутепова,** возросшаго съ 5997 ч. кр. 1 марта 1930 г. до 11.836 кр. на настоящее число. За время существованія капитала было выдано 92 ссуды на 27.225 ч. крснъ. Въ своемъ приказѣ Начальникъ Отдѣла отмѣчаетъ энергичную дѣятельность казначея пор. Сташевскаго и секретаря воен. чин. Каменева.

НИЦЦА

По почину Отдѣла Союза Русскихъ Инвалидовъ въ Ниццѣ въ воскресеніе 17-го іюня было торжественно ознаменсвано пятидѣсятилѣтіе со дня кончины ген. Скобелева.

Въ православномъ соборѣ послѣ литургіи архіепископомъ Владимиромъ при большомъ стеченіи молящихся была совершена панихида, затѣмъ, въ 9 часа дня въ залѣ Мерсье состоялся докладъ генерала Н. А. Епанчина на тему «Генералъ Скобелевъ, его жизнь и боевая дѣятельность». На почетномъ мѣстѣ въ лавровомъ вѣнкѣ на фонѣ русскаго государственнаго герба былъ помѣщенъ портретъ «Бѣлаго Генерала». Талантливый лекторъ очень интересно очертилъ жизнь и дѣятельность М. Д. Скобелева, какъ полководца и русскаго національнаго героя. Докладъ закончился пѣніемъ «вѣчной памяти военачальнику Михаилу». По окончаніи доклада предсѣдатель Союза Инвалидовъ благодарилъ лектора за матеріальную помощь инвалидамъ, ибо весь сборъ отъ входной платы поступилъ на нужды инвалидовъ. Собравшаяся въ большомъ числѣ публика въ свою очередь горячо привѣтствовала докладчика за его интересный и очень поучительный докладъ.

Н. К.

МАЙ 1932 ГОДА.
БѢЛЫЙ МОНАСТЫРЬ (СЕРБІЯ).

Пѣсельники Л.-Гв. 1-й Кубанской Сотни.

ЦЕРКОВНОЕ ТОРЖЕСТВО ВЪ НИЛЬВАНЖѢ

21 мая Митрополитъ Евлогій въ сопровожденіи от. Діакона С. Вдовенко прибылъ въ Аянжъ, гдѣ на перронѣ былъ встрѣченъ Настоятелемъ Свято - Троицко - Николаевской церкви от. Протоіереемъ Симеономъ Великановымъ и ктиторомъ храма Генераломъ П. Н. Буровымъ.

Съ вокзала Его Высокопреосвященство прослѣдовалъ въ Нильванжъ въ церковь.

Войдя въ храмъ Владыка былъ встрѣченъ пѣніемъ «Тонъ деспотинъ» исполненнымъ мѣстнымъ церковнымъ хоромъ подъ управленіемъ А. К. Лаврова.

Въ 17 ч. 15 м. Владыка въ сопровожденіи Протоіерея от. Великанова, И. Б. Котова и Князя С. Д. Оболенскаго былъ съ визитомъ у Генеральнаго Директора М. К. г. Шарбо, послѣ чего прибылъ въ храмъ, гдѣ совершилъ богослуженіе въ сослуженіи Протоіерея о. Великанова, діакона С. Вдовенко и новорукоположеннаго діакона Нильванжской церкви от. Ф. Рогова.

По окончаніи службы Владыка отбылъ на квартиру Секретаря Церковно - Приходского Совѣта М. Н. Васильева, гдѣ былъ приготовленъ для Владыки ужинъ и чай, на которомъ присутствовали члены Церковно - Приходского Совѣта и приглашенные.

22-го мая Владыка посѣтилъ свою школу, которая занимается въ помѣщеніи Русскаго Дома. Дѣтишки встрѣтили Митрополита пѣніемъ, цвѣтами и хлѣбомъ - солью, совмѣстно со всѣмъ учительскимъ персоналомъ и членами Церковно-Приход - ского Совѣта. Въ канцеляріи Союза Русскихъ Эмигрантовъ былъ приготовленъ пріемъ для желающихъ частной бесѣды съ Митрополитомъ, куда Владыка и прослѣдовалъ послѣ школы. Пріемъ закончился около 17 часовъ когда Митрополитъ на автомобилѣ отбылъ въ гор. Ромба для совершенія тамъ Богослуженія, а въ 20 ч. Владыку уже ожидали обратно въ Нильванжѣ, гдѣ за это время была организована въ залѣ Русскаго Дома Правленіемъ Союза Русскихъ Эмигрантовъ совмѣстно съ мѣстнымъ Кружкомъ Р.С.Х.Д. чашка чаю.

Митрополитъ Евлогій въ Нильванжѣ.
Справа: протоіерей о. Симеонъ Великановъ.

23-го мая въ 7 часовъ утра Митрополитъ Евлогій отбылъ въ сопровожденіи Протоіерея от. Великанова въ гор. Нанси, гдѣ Владыку ждали православные студенты русскіе, болгары и сербы.

Князь Оболенскій.

НИЦЦСКІЕ УНТЕРЪ-ОФИЦЕРСКІЕ КУРСЫ.

Ниццскіе Унтеръ-Офицерскіе Курсы прекратили 14-го іюля программныя занятія. 2-я половина іюля, августъ и сентябрь — каникулы. Занятія по программѣ начнутся снова 3-го октября. Въ ноябрѣ — краткій повторительный курсъ всего пройденнаго. Въ декабрѣ экзамены. Окончившіе удовлетворительно курсы на званіе вице-унтеръ-офицера, поступаютъ 2-го января 1933 г. на старшій курсъ — подготовка на первый офицерскій чинъ. Съ октября с. г. принимаются записи желающихъ на очередной младшій курсъ 1933 года, который начинается также 2-го января 1933 года.

Начальникъ Канцеляріи Курсовъ
Полковникъ **Фрейбергъ.**

Въ № 83 «Часового» въ статьѣ о Курсахъ въ Ниццѣ вкралась ошибка. Напечатано «по авіаціи пройдено приблизительнс 1/14 преднамѣченнаго курса», а слѣдуетъ читать «1/4».

ДОМЪ ОТДЫХА ВЪ НИЦЦѢ

Домъ отдыха въ Ниццѣ, въ которомъ за пять лѣтъ прошло до 800 человѣкъ, продолжаетъ пріемъ прошеній отъ русскихъ эмигрантовъ для отдыха въ теченіе августа и сентября мѣсяцевъ. Условія: 500 фр. въ мѣсяцъ (полный пансіонъ). Есть большая комната на 4 человѣка съ удешевленной платой.

За всѣми справками надлежитъ обращаться къ Вѣрѣ Вадимовнѣ Чичериной по адресу:

Villa Konak, Chemin de Pessicart, Nice.

Слѣдуетъ отмѣтить то внимательное отношеніе, которое оказываетъ Администрація Дома военнымъ чинамъ.

† ПОЛКОВНИКЪ ВЛАДИМІРЪ ГЕРМАНОВИЧЪ НЕДЛЕРЪ

Родился въ 1874 году. Въ 1894 году окончилъ Михайловское Артиллерійское Училище и былъ выпущенъ въ 37 Арт. бригаду.

Съ 1913 года былъ Начальникомъ Артиллерійскаго отдѣла въ Кронверскомъ арсеналѣ.

Въ 1919 году выѣхалъ изъ Россіи и состоялъ въ Арміи Генерала Юденича.

Умеръ 24 мая 1932 года въ Альгранжскомъ госпиталѣ послѣ тяжкой болѣзни и похороненъ на Альгранжскомъ кладбищѣ, при большомъ стеченіи народа, пришедшихъ отдать послѣдній долгъ дорогому и любимому Владиміру Германовичу.

Князь Оболенскій.

ПОПРАВКА

Въ № 80-мъ «Часового», въ отдѣлѣ: «Распоряженія Предсѣдателя Военно- Морского Союза, (№ 88) «Зачисляются членами Военно-Морского Союза», слѣдуетъ читать: «Охотникъ Флота стр. бсцманматъ **В. Бурдо».**

Полковника Петраша, Николая Іосифовича розыскиваютъ мать и братъ, писать по адресу:

Pologne. Slonim. Woj. Nowogródskie. Ulica Studenîska № 8. Pan Sosnowski.

Романъ **Якушинъ** розыскиваетъ г. г. офицеровъ 45 пѣх. Азовскаго полка. Писать по адресу:

Podhradoka 22 Uzgorod Podk. Rus Tchekhoslovaquie.

БОЛѢЮТЪ

И ТЕРЯЮТЪ ТРУДОСПОСОБНОСТЬ ЧАСТО ТѢ, У КОГО КРОВЬ ЗАСОРЕНА ЯДАМИ НАРУШЕННАГО ОБМѢНА, (мочевой кислотой, уратами и пр.). Эти яды быстро растворяются и удаляются изъ организма ИЗВѢСТНЫМЪ ОЧИСТИТЕЛЕМЪ «КАЛЕФЛЮИДОМЪ, который одновременно насыщаетъ организмъ ЛЕЧЕБНО - ЭНЕРГІЕТВОРНЫМИ ГОРМОНАМИ И ЖИЗНЕТВОРНЫМИ ВИТАМИНАМИ, ВОЗСТАНАВЛИВАЮЩИМИ ЗДОРОВЬЕ, СИЛЫ И ТРУДОСПОСОБНОСТЬ и БЫВШІЙ БОЛЬНОЙ опять пользуется всѣми радостями молодого и здороваго человѣка. Во французскомъ медицинскомъ журналѣ «XX вѣкъ», Докторъ медицины Парижскаго Университета J. Bachelier пишетъ: «Выводъ изъ замѣчательныхъ наблюденій, констатированныхъ при леченіи КАЛЕФЛЮИДОМЪ слѣдующій: Kalefluid явл. настоящ. «омолодителемъ» и однимъ изъ сильн. средствъ, изв. до сихъ поръ въ опотерапіи, начинаетъ разрѣшать великую проблему омоложенія и возстановленія жизненной энергіи организма человѣка».

КАЛЕФЛЮИДЪ продается въ больш. аптекахъ всего міра, гдѣ нѣтъ, туда — высыл. налож. платеж. Безплатно — требуйте у насъ литер. лѣч. болѣз. Пишите: **«KALEFLUID», 49, rue Balagny — Bureau 9. Paris (17e). Tél.: Marcadet 42-69.**

Югославія: М. Марковичъ, ул. Краля Милана 15. Бѣлградъ. **Румынія: Татарскій** Str. Isvor 43. Bucarest 6. **Польша:** Maison «Ergos», Маршалковская, 62. Варшава. **Бельгія:** Аптека Gouchman, 16, Av. Oscar Goidsenhoven, ville Bruxelles.

Kalefluid введенъ франц. властями въ листъ медикаментовъ упл. Assurance Sociale.

ТРЕБУЙТЕ НОВУЮ КНИГУ, въ которой Вы найдете судебно-медиц. экспертизу и подтвержд. 35 чел. и д-рами цѣлебности

КРОВОЧИСТИТЕЛЯ

СПБ. Колокольная 11. Дѣло сущ. съ 1893 г.

АВРАНИНЪ

Индійскій бальзамъ — безвредн. раст. сокъ, соверш. очищ. кровь отъ вредныхъ микроб. и заразы. Послѣ перв. пріем. бальзама больной чувств., какъ организмъ, измучен. болѣзн., наполн. нов. силами. На 3-5 день больн. уже чувств. облегч., а послѣ мѣс. всяк. леч. становится излишнимъ, потому что бол. побѣждена и силы возстановлены, не приход. даже повтор. курса леченія, т. к. бол. радик. излеч. Авранином, котор. даетъ прекр. аппитетиъ, излечив., желуд. и кишечн. забол., быстро возстан. нервн. сист., излеч. полов. безсил. въ кор. срокъ. Полн. излѣч. при лѣченія сифилиса во всѣхъ стадіяхъ и во всѣхъ его послѣдствіяхъ: сухот спин. мозга (табесъ), туберк. легкихъ, безсиліе, слабость, малокровіе, прогрессивн. парл., трипперъ, люпусъ или волчанка, псоріазисъ, экзема, сикозъ, падучая болѣзнь (эпилепсія), туберк. костей и золотуха. Объ излѣченіи этихъ болѣзн. имѣются десятки тыс. нотар. и письм. благодарн. Бальзамъ премир. на европ. выст. съ нагр. золот. мед. Треб. на всѣхъ язык. брош. Почт. расх. 2 фр. **АВРАНИНЪ** продается въ аптекахъ, а гдѣ его нѣтъ, высыл. нал. платеж. Требованія направлять по адресу: **ЛАБОРАТОРІЯ АВРАНИНЪ: 6, rue Maublanc, Paris (15e). Tél. Vaugir. 65 - 69.**

ДВУХНЕДѢЛЬНЫЙ ВОЕННЫЙ И ВОЕННО-МОРСКОЙ ЖУРНАЛЪ

4-й годъ **„ЧАСОВОЙ“** Изданія

Органъ связи русскаго воинства за рубежомъ подъ редакціей В. В. ОРѢХОВА.
Редакторы отдѣловъ: Евгеній Тарусскій (Литературнаго), С. К. Терещенко (Военно-Морского).

ПОДПИСНАЯ ЦѢНА:

Во Франціи:

На 3 мѣс.	15 фр.
» 6 мѣс.	30 фр.
Годовая	60 фр.
Цѣна отд. №-ра	3 фр.

За границей:

На 3 мѣс.	20 фр.
» 6 мѣс.	40 фр.
Годовая	80 фр.
Цѣна отд. №-ра	4 фр.

Примѣчаніе: Для Болгаріи — французскій тарифъ.
Подписка принимается чеками, переводами и заказными письмами.

Адресъ для почтовой корреспонденціи:

«LA SENTINELLE»
Boîte Postale № 21 Asnières (Seine)

ЛАБОРАТОРІЯ **A. B. C.**

31, Chaussée d'Antin, Paris (9).

РАДІИ и ПРЕПАРАТЫ РАДІОАКТИВНЫЕ

Половое безсиліе излѣчивается радіоактивной мазью. Незамѣтное примѣненіе. Вѣрный результатъ. Банка — 45 фр. Курсъ лѣченія (3) — 120 фр.

Трипперъ и всѣ выдѣленія остро. хрон. прекращается радіоактивными бужами. Легкое примѣн. Быстр. и поразит. результаты. Курсъ лѣченія: 10 буже—100 фр.; 30 буже—250 фр.

Простатитъ уничтожается радіоактивными свѣчками. Немедленный результатъ. Коробка изъ 6 св. — 50 фр.; 3 коробки — 140 фр.

Метритъ бѣли опоздан. Радикальное лѣченіе Радіоактив. препаратами, (ovules). Коробка изъ 6 — 35 фр. 3 кор. — 100 фр.

Всѣ наши препараты гарантированы, какъ дѣйствительно радіоактивные.

Для справокъ и заказовъ:

Laboratoire A. B. C. 31, Chaussée d'Antin, Paris (9e).

IMPRIMERIE «PASCAL». 13, RUE PASCAL. PARIS.

LE GÉRANT : J. BERRODIER.

Prix: 3 frs en France

4 frs a l'Etranger

4-й годъ
№ 86

ЧАСОВОЙ

15 Августа
1932 г.

ОРГАНЪ СВЯЗИ РУССКАГО ВОИНСТВА ЗА РУБЕЖОМЪ
Редакторъ-Издатель В. В. ОРѢХОВЪ.
«LA SENTINELLE» Boîte Postale N° 21 Asnières (Seine) • Bi-mensuelle

Les jours de sacrifices et de fraternité d'armes...

ВЪ ДНИ ОБЩИХЪ ЖЕРТВЪ И БОЕВОГО БРАТСТВА.

Первые русскіе солдаты во Франціи въ 1916 году.

L'arrivée des premiers soldats russes en 1916 à Marseille.

Двухнедѣльный журналъ:
Органъ связи русскаго воинства зарубежомъ.
Редакторъ - Издатель
В. В. ОРѢХОВЪ.

ЧАСОВОЙ

Редакція: 29, rue du Colisée. Paris (8).
Tél.: Elysées 07-55.
Пріемъ отъ 11 до 1 часу дня.

Редакторъ Военно-Морского Отдѣла
С. К. ТЕРЕЩЕНКО.

Редакторъ Литературнаго Отдѣла
Евгеній ТАРУССКІЙ.

Отъ редакціи

..Вслѣдствіе запросовъ нашихъ читателей мы приводимъ копію письма Предсѣдателя Русскаго Обще-Воинскаго Союза Главному Редактору газеты «Энтрансижанъ» съ опроверженіемъ по поводу замѣтки, появившейся въ этой газетѣ, о томъ, что генералъ Миллеръ подтверждалъ службу убійцы Президента Думера въ частяхъ Русской Арміи. Повидимому, эта замѣтка дала поводъ объ этомъ же говорить и на судѣ.

Многіе наши читатели пишутъ, что Горгуловъ могъ начать службу въ 1914 году, имѣя всего 19 лѣтъ и окончивъ военно-фельдшерскую школу. Да, но только въ фельдшерской должности. Убійца же опредѣленно заявилъ, что онъ былъ мобилизованъ, что, конечно не вѣрно.

Къ сожалѣнію, на это обстоятельство, а также на свидѣтельства кубанскихъ казаковъ судомъ было обращено мало вниманія.

Monsieur le Directeur du Journal
« L'INTRANSIGEANT ».

Monsieur le Directeur,

Je lis dans l'article «L'affaire Gorguloff», paru en 3e page de Votre estimé journal du 23 Juillet 4e édition :

«Le Général de Miller, plusieurs anciens officiers russes qui l'ont connu au front confirment par leurs déclarations son dire»....

Je tiens à démentir catégoriquement cette affirmation. Je n'ai jamais connu Mr. Gorguloff au front, ni, du reste, non plus dans l'émigration, j'ai eu l'occasion de signaler au juge d'instruction des erreurs manifestes dans les affirmations de Gorguloff sur les noms des officiers qu'il avait cités comme ayant fait partie des divers régiments où il dit avoir servi pendant la guerre et sur les charges qu'ils avaient occupées à cette époque.

Au contraire, j'ai attiré l'attention du juge d'instruction sur la contradiction flagrante entre l'affirmation de Gorguloff qu'il a été mobilisé en 1914 au début de la guerre et l'année de sa naissance — 1895 — mentionnée dans les documents qu'il affirme être les siens et qui a été également confirmée par la femme qui se dit être sa mère : effectivement s'il est né en 1895 il n'avait que 19 ans au moment de la mobilisation. D'après la loi militaire russe, n'étaient mobilisés que les jeunes gens ayant 21 ans ; la classe de 1895 ne fut mobilisée qu'en 1915. Il en résulte que Gorguloff a menti lorsqu'il dit avoir été mobilisé au début de la guerre, ou bien que les documents personnels trouvés sur lui ne sont pas les siens.

Je Vous prie de bien vouloir insérer cette rectification dans Votre estimé journal d'urgence.

Veuillez agréer, Monsier le Directeur, l'expression de ma parfaite considération.

Le Président
Général E. de Miller

Отъ Конторы „ЧАСОВОГО“

Цѣлый рядъ коммерческихъ представителей журнала систематически задерживаетъ платежи за проданные номера и этимъ ставитъ издательство въ безвыходное положеніе.

Контора журнала одновременно съ симъ предупреждаетъ всѣхъ своихъ представителей, не произведшихъ съ ней разсчета о томъ, что журналъ высылается имъ въ послѣдній разъ. Неполученіе отчетовъ къ 5-му сентября заставитъ издательство «ЧАСОВОГО» возбудить противъ этихъ лицъ судебное преслѣдованіе, а равно огласить ихъ фамиліи въ печати.

Друзья же и читатели журнала, не видя у своего обычнаго продавца очереднаго номера, будутъ знать, что онъ принадлежитъ къ лицамъ, не платящимъ своихъ долговъ. Равнымъ образомъ съ 1-го сентября будетъ прекращена посылка журнала подписчикамъ, за которыхъ г.г. представители не внесли установленной платы. Эти подписчики будутъ извѣщены особыми циркулярами.

Подписывайтесь на журналъ—это лучшая поддержка „Часового“

Une lettre à Monsieur Durand

Mon Cher Monsieur Durand,

La justice française a parlé. Les assises de la Seine ont envoyé à la guillotine le lâche assassin du Président de la République. Cette fois-ci, j'en suis sûr, Monsieur de Paris prendra à coeur sa sinistre besogne; peut-être, il l'accomplira même avec un certain plaisir. L'affaire est donc sur le point d'être classée : la justice a eu gain de cause et le temps ce meilleur guérisseur, travaille pour amoindrir les effets de l'ignoble coup. La France, qui a fait preuve d'une dignité et d'un sang-froid incomparables devant ce crime inouï, le peuple français, qui a affirmé une fois de plus ses grandes qualités, se remettent peu à peu des émotions de la tragédie. La plaie commence à se cicatriser. Ceci n'est-il pas votre avis?

Mais l'affaire est loin d'être classée pour nous, les patriotes russes, qui avons trouvé l'asile et l'hospitalité sur vos terres. Bien entendu, nous nous inclinons devant le verdict de la Cour, nous ne critiquons pas la procédure. Soyez tranquille, nous n'oublions pas, que nous ne sommes pas chez nous...

Et cependant... nous étions en mesure d'apporter maintes preuves (et on en a apporté quelques-unes, je le sais parfaitement) que ce procès retentissant abonde en lacunes troublantes et inexplicables. Le mystère devient plus épais chaque fois, là où le faciès bestial du bolchevisme apparaît avec plus de netteté, là où les attaches de l'assasin aux bourreaux de la IIIe Internationale commencent à devenir perceptibles...

Mais, assez... je me tais. Il ne sied pas aux émigrés de toucher aux problèmes de la «haute politique». L'interdiction est formelle. D'accord; en matière de la politique, nos pensées, d'ailleurs, sont avant tout avec notre propre Patrie, humiliée, asservie, privée des plus élementaires et humains des droits, des droits de respirer et de penser. C'est notre Patrie qui attend de nous action et sacrifice.

Cependant. nous avons une obligation et personne au monde ne nous empêchera de l'assumer ouvertement et franchement. Nous autres, qui avons connu toutes les horreurs du bolchevisme, nous profitons de notre droit de pousser un cri d'alarme.

Monsieur Durand prenez garde!..

Ne me persuadez pas, mon cher Durand, que le péril communiste n'existe pas en France. Vous ignorez encore, grâce à Dieu, la diversité de procédés employés par les bolchéviks qui ne lassent pas de tramer leurs machinations infernales. Vous savez, je le suppose, à force d'avoir appris ou lu ou entendu qu'il y avait un temps où notre Patrie était elle aussi grande et forte. Les Russes étaient attachés à leur monarque, ils vénéraient leur religion et respectaient la vie familiale. Le vénin mortel du communisme a tout tué, tout, même l'honneur. Avez-vous bonne mémoire, mon Cher Durand? Avez-vous déjà oublié les jours de la tourmente quand sombra la Russie avec son armée héroïque, cette même armée qui laissa en monceaux les cadavres de ses soldats pour la noble cause de la défense de votre Patrie. Rappelez-vous des jours, où une poignée d'éspions et de rénégats ont signé, sous la cravache du général botté Hoffmann une paix honteuse? Est-ce que vous ne vous souvenez plus des jours où les bandes bolchevistes, soutennues moralement par les Allemands, fonçaient sur la petite armée des Russes blancs qui restaient fidèles aux Alliés en dépit de toutes les souffrances et de tous les déboires?..

Est-ce que vous n'êtez pas encore arrivé à la conclusion, mon cher Durand, que les bolcheviks existent pour la simple raison, qu'il est indispensable à quelqu'un d'avoir en réserve une armée, qu'il pourrait utiliser contre vous en temps utile. Et les soldats russes marcheront, car derrière eux seront postés des détachements de tchékistes avec leurs mitrailleuses. Les usines chimiques, les escadrilles d'avions, la provocation, enfin, la plus fine, la plus habile et la plus cynique ne seront point négligées; elles formeront des élements d'une vaste machination, ourdie... contre vous.

Je prévois votre réplique sur un ton de reproche : « Vous voilà de nouveau dans la «haute politique». Je vous réponds : Non, mon cher ami, ce n'est pas de la «politique», c'est un conseil. J'ai le droit de vous le donner. Ce droit appartient à chaque Russe, qui aime la France, qui conserve pieusement les souvenirs glorieux de jadis, qui sauvegarde son honneur, qui éprouve à votre égard un sentiment d'amitié fraternelle, cimenté par des flots de sang versés sur les champs où vous et nous, nous avons lutté ensemble pour la cause commune. Nous n'avons rien oublié. Et vous aussi, je suppose, vous n'êtez pas tellement oublieux. Vous avez porté, vous aussi, la capote et le casque du «poilu»...

Depuis quinze ans nous répetons: «Prenez garde !» Eh bien, nous avons eu raison et nous l'avons encore. Regardez autour de vous; regardez ce qui se passe en Europe: la guer-

*) См. переводъ письма на стр. 27.

НА МОГИЛѢ
НЕИЗВѢСТНАГО СОЛДАТА.

7-го августа Русскій Обще - Воинскій Союзъ возложилъ вѣнокъ на могилу Неизвѣстнаго Солдата. На снимкѣ — процессія на площади Этуаль. Участвуютъ представители Р.О.В. и В.-М. Союзовъ, Донской Атаманъ и представители Зар. Союза Военныхъ Инвалидовъ.

re civile en Allemagne, l'affaire de Fantômas à Paris, partout l'espionnage, la provocation, les assassinats, dits «politiques», partout le travail des bolcheviks. Il faut être aveugle pour ne pas voir la main qui dirige ce banditisme organisé.

C'est pourquoi nous fûmes tellement blessés, quand à la suite de l'enlèvement du Général Koutépoff, de cet ami fidèle de la France ce, on ouvrit une instruction... contre X. Vous saviez bien, mon cher Durand (je le parie), qui se cachait derrière cette lettre mystérieuse.

C'est pourquoi, quand un très grand et noble Français, un ami de la Russie, succomba sous la main d'un lâche assassin, nous n'avons pas longtemps cherché les vrais auteurs de ce crime affreux. Nous savions bien, que c'est le «travail» bolcheviste, et que le meutrier était une arme consciente ou non, entre leurs mains.

Je regrette beaucoup que Monsieur le Procureur de la République, qui a trouvé utile et nécessaire de citer un extrait d'une feuille de Kharbine que tout le monde ignore, et une lettre confectionnée à Constantinople par un agent-provocateur, a omis de citer le numéro de l'«Humanité» du 14 Mai 1931. Il y trouverait suffisamment de matières. Il revelerait beaucoup de choses importantes et intéressantes aux juges et aux jurés. Car cet organe officiel du parti légalement reconnu lance des appels encourageant le meutre...

Excusez ma franchise, mon cher Ami. Ne soyez pas fâché. Je ne vous dis que la vérité et rien qu'une infime partie de cette vérité. Mais entendons-nous bien, j'estime que je suis autorisé à élever ma voix et que je le suis davantage que le «cosaque rouge» camarade Cachin ou le camarade Marty.

Car la France est devenue ma seconde patrie. J'ai acquis le droit de travailler, de penser librement, et... d'aimer votre noble pays. Au contraire, les Cachins et les Marty, n'ont pas de patrie; ils n'ont que l'URSS. La tombe du Soldat Inconnu tombé pour notre cause commune peut être souillée par eux.

Je veux croire, mon cher ami, que le jour est proche où vous penserez à moi. Vous comprendrez alors qui est resté par tous les temps un ami fidèle et sincère de votre belle et douce Patrie !

Bien cordialement à vous
B. OREKHOFF.

***

Эти дни не могутъ повториться —
Юность не вернется никогда,
И туманнѣе и рѣже снятся
Намъ жестокіе, чудесные года;
Съ каждымъ годомъ меньше очевидцевъ
Этихъ страшныхъ, легендарныхъ дней, —
Наше сердце научилось биться
И спокойнѣе и глуше и ровнѣй.
Что теперь мы можемъ и умѣемъ?
Полюбя безбурную страну,
Незамѣтно медленно старѣемъ
Въ европейскомъ ласковомъ плѣну.
И растетъ и ждетъ ли наша смѣна,
Чтобы вновь въ россійскую пургу,
Дѣти шли въ сугробахъ по колѣно,
Умирать на розовомъ снѣгу.
И надъ безпріютными на свѣтѣ,
Съ пѣснями, идущими на смерть,
Такъ же вѣялъ сумасшедшій вѣтеръ
И темнѣла сумрачная твердь.
1932.

Николай Туровѣровъ.

Военный отдѣлъ

На Дальнемъ Востокѣ

(Отъ собственнаго корреспондента)

5-го мая 1932 года былс подписано въ Шанхаѣ перемиріе между японцами и китайцами. Послѣ этого началась эвакуація японскихъ войскъ. Большая часть ихъ была переброшена въ Манчжурію, гдѣ начались систематическія операціи по искорененію бандитизма и по уничтоженію отдѣльныхъ шаекъ и группъ, разбитыхъ ранѣе китайскихъ войскъ.

19-я кантонская армія отошла стъ Шанхая на Нанкинъ и затѣмъ ее начали перебрасывать, на зафрахтованныхъ пароходахъ, въ провинцію Фукіенъ, гдѣ началось сильное движеніе коммунистическихъ войскъ.

Общее положеніе въ провинціяхъ Китая въ іюнѣ мѣсяцѣ было примѣрно слѣдующее:

Въ провинціяхъ находящихся въ полномъ подчиненіи Центральному Правительству особыхъ перемѣнъ не былс.

Въ Провинціяхъ Квантунгъ - Квангси замѣтно сильное броженіе умовъ. Генералъ Чангъ-Ху-Чангъ, Начальникъ авіаціи въ Квантунгѣ былъ смѣненъ съ должности. Предполагалось смѣнить Адмирала Ченъ-Тзе съ поста Командующаго Морскими Силами Кантона. Адмиралъ Ченъ-Тзе бѣжалъ въ Гонконгъ, гдѣ соединился съ генераломъ Чангъ-Ху-Чангомъ. Часть судовъ 4-й кантонской эскадры укрылась на островѣ Хайнанъ, прорвавъ завѣсу артиллерійскаго огня, открытаго по нимъ съ фортовъ Бока Тигрисъ. Адмиралъ Ченъ-Тзе и генералъ Чангъ-Ху-Чангъ оба укрылись на островѣ Хайнанъ.

Въ группѣ сѣверныхъ провинцій надо отмѣтить, что молодой маршалъ Чанъ-Сюе-Ланъ повидимому еще имѣетъ намѣреніе отбить отъ японцевъ отнятую отъ него Манчжурію и производитъ какія то приготовленія на границахъ провинціи Хупей. Якобы онъ приказалъ конфисковать склады оружія въ Гянъ-Тзинѣ. Генералъ Ю-Хуе-Чунгъ произвелъ смотры войскамъ вдоль линіи желѣзной дороги Пекинъ Суйнанъ.

Губернаторъ провинціи Жехолъ генералъ Тань-Ю-Лингъ лично командуетъ войсками, оперирующими противъ войскъ новаго Государства Манджуго. Такимъ образомъ молодому маршалу Чанъ-Сюе-Ланъ какъ будто подчиняются провинціи Хопей, Чахаръ и Жехолъ. «Сѣрый» генералъ Ханъ-Фу-Чіе выразилъ готовность исполнять приказанія Нанкинскаго Правительства. Министерство финансовъ рѣшило выдавать ему 600.000 долларовъ въ мѣсяцъ, взамѣнъ чего Ханъ-Фу-Чіе обѣщалъ передавать правительству доходы со сборовъ налога съ его провинціи.

Въ Китайскомъ Туркестанѣ Губернаторъ генералъ Чингъ-Шу-Дженъ началъ постройку дороги между Урумчи и Суюаномъ. Эта грунтовая дорога предназначена для связи съ Пекиномъ и для снабженія войскъ.

Въ раіонѣ Хама и къ сѣверо-западу отъ Кукунора замѣтна сильная коммунистическая пропаганда. Надо отмѣтить, что въ этихъ мѣстахъ около 90 проц. населенія не китайцы и враждебны губернатору. Этимъ обстоятельствомъ конечно пользуются агенты Коминтерна.

Въ Сечуанѣ губернаторъ генералъ Ліу-Венъ-Ху ведетъ борьбу съ Тибетскими войсками. Противъ нихъ онъ выставилъ 3½ бригады направивъ ихъ въ Ялонгъ.

ПОДЪ ТРІУМФАЛЬНОЙ АРКОЙ.

Адмиралъ Кедровъ, Генералъ Шатиловъ и Генералъ Лейт. Кальницкій всзжигаютъ пламя на могилѣ Неизвѣстнаго Солдата 7 августа с. г.

Въ Кансу и въ Нингсіа за май мѣсяцъ было тихо.

Въ іюнѣ въ раіонахъ подчиненныхъ Центральному Правительству отмѣчены волненія на почвѣ коммунизма въ провинціяхъ: Кіангсу, Анвей, Хонанъ, Кіангси, Чекіангъ и Шене. 8-го іюня взбунтовался противъ правительства генералъ Ченъ-Тіао-Юанъ.

Въ Квантунгѣ и въ Квангси по прежнему положеніе смутное. 17-го іюня суда адмирала Ченъ-Тзе были обстрѣляны артиллеріей Ченъ-Чи-Танга въ Линтингѣ и у Хайнана. 25, 26 и 27 іюня на эти суда была произведена атака кантонскихъ аэропланов, но вреда имъ она не нанесла. Войсками оперирующими противъ взбунтовавшихся въ этомъ раіонѣ командуетъ генералъ Ченъ-Чанъ-Фу. Его попытки прорваться къ Хайнану пока не удались. Генералъ Ченъ-Чи-Тангъ обѣщалъ давать ежемѣсячно 200.000 долларовъ для содержанія 19-й арміи. Эта армія какъ извѣстно была у Шанхая во время тамошнихъ событій и сейчасъ считается лучшей среди китайскихъ войскъ.

Въ провинціяхъ Хопей, Чахаръ и Жехолъ чувствуется соперничество между Чанъ-Сюе-Ляномъ и Ханъ-Фу-Чіеномъ. Между войсками того и другого были въ этомъ мѣсяцѣ стычки. 18го іюня Чанъ-Сюе-Лянъ встрѣтился въ Пекинѣ съ Ванъ-ЧингъВейемъ. По мнѣнію мѣстной прессы во время этого свиданія обсуждался вопросъ о возможности отобранія обратно отъ японцевъ Манчжуріи.

Въ Шанси и въ Сюиянѣ по слухамъ генералъ Іенъ-Хси-Шанъ разоружилъ войска генерала Фу-Тзо-И и этимъ какъ будто укрѣпилъ вліяніе Центральнаго Правительства въ этихъ провинціяхъ.

Въ Шантунгѣ генералъ Ханъ-Фу-Чіенъ съ арміей въ 60.000 человѣкъ занимаетъ позицію въ раіонѣ Тзингпу на путяхъ сообщенія войскъ генерала Чанъ-Кай-Шека и маршала Чанъ-Сю-Ляна. Повидимому генералъ ХанъФу-Чіенъ мечтаетъ быть независимымъ. Въ Шантунгѣ взбунтовался генералъ Лінъ-Кингъ-Тангъ и пройдя по Хопею отсановился въ Хонанѣ. На югѣ бывшія войска Чанъ-Сюе-Ляна бунтуютъ и въ данное время находятся къ сѣверу отъ Хайчоу.

Въ Китайскомъ Туркестанѣ въ іюнѣ мѣсяцѣ было тихо. Въ Чешуанѣ, въ Кансу и въ Нингсіа отмѣчены несогласія между генералами Ліу-Вей-Уи и Ліу-Хингомъ. Губернаторъ Квейчао и генералъ Ванъ-Чіа-Ліе какъ будто противъ Центральнаго Правительства. Въ Кукунорѣ происходятъ разногласія между послѣдователями Далай-Ламы и Паншенъ-Ламы. Въ провинціи Хунанъ ожидается смѣна губернатора Хо-Чіена. Въ Фукіенѣ идетъ гражданская война между красными арміями, 19-й арміей и различными отдѣльными войсками отчасти подчиненными Нан - кину.

Во внѣшней Монголіи, въ Тибетѣ и въ Сикангѣ отмѣчены боевыя дѣйствія противъ правительственныхъ войскъ на границѣ Сиканга. Одна группа находится подъ командой ген. Ке-Сангъ-Ттзе-Іена, оперирующая на Верхней Янгтзе. Къ сѣверу войска Далай-Ламы между Верхней Янгтзе и Желтой рѣкой. По свѣдѣніямъ китайской прессы Тибетскіе

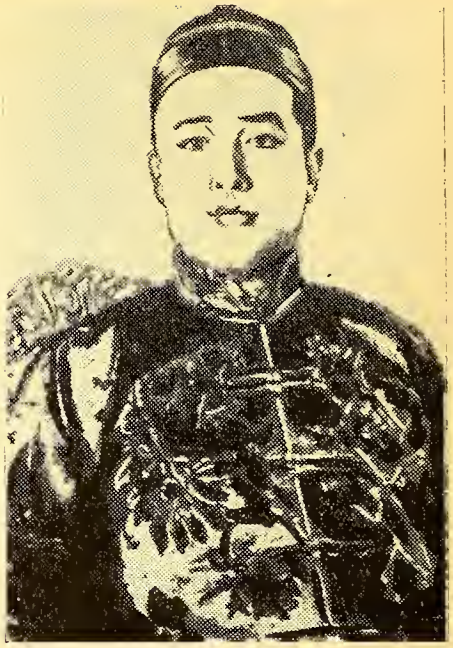

Манчжурскій Императоръ — Президентъ Пу-И.

войска поддерживаются англичанами. Между этими двумя враждебными Центральному Правительству группами войскъ находится еще армія Далай-Ламы въ Чіамде.

Изъ этой краткой схемы вы видите, какъ неустойчиво внутреннее положеніе современнаго Китая. Несмотря на внѣшнюю угрозу, несмотря на отпаденіе всей Манчжуріи, ставшей новымъ государствомъ — Манчжуго мы видимъ, что національнаго единенія Китая пока нѣтъ. Внутренняя борьба поглощаетъ всѣ силы этой несчастной страны и оказать реальное сопротивленіе внѣшнему врагу она врядъ ли будетъ въ состояніи.

Въ этомъ положеніи происходитъ сейчасъ образованіе Манчжуго. Фактически отдѣлившись отъ Китая — это государство пока еще никѣмъ не признано. Японцы назначили туда во всѣ министерства и управленія — техническихъ совѣтниковъ — и въ данное время Правительство этого новаго государства занято лихорадочной работой по организаціи управленія. Теперь это правительство наложило свою руку на таможни и этимъ порвалс послѣднюю связь съ Китаемъ. Флагъ Манчжуго былъ поднятъ на всѣхъ зданіяхъ таможни; служащіе или обязались служить новому государству или же должны были покинуть службу. Далѣе правительство Манчжуго объявляетъ о переходѣ въ его вѣдѣніе почты и телеграфа. Затѣмъ вырабатывается программа с переходѣ на новую монетную систему и организуется Государственный банкъ Мачжуго. Этотъ банкъ съ капиталомъ въ 30.000.000 іенъ начинаетъ операціи 1-го іюля. Интересенъ декретъ правительства Манчжуго о подданствѣ. На основаніи его китайцы, не родившіеся въ Манчжуріи, считаются иностранцами, но могутъ быть натурализованы. Русскіе, живущіе въ Манчжуріи, равно какъ и русскіе китайскіе под-

данные могутъ тоже принимать подданство новаго государства. Министръ Путей Сообщенія Манчжуго г. Ченгъ-Ханъ-Чангъ выѣхалъ въ Японію со спеціальнымъ порученіемъ ходатайствовать о признаніи Манчжуго. 22-гс іюня Національный Администратывный Совѣтъ Манчжуго постановилъ имѣть постояннаго дипломатическаго представителя въ Японіи. Начинаются переговоры правительства Манчжуго съ совѣтскими представителями по вопросу о Китайской Восточной желѣзной дорогѣ. Страна, согласно газетнымъ свѣдѣніямъ, наполнена шайками бандитовъ и движеніе по К.-В. ж. д. нарушено. Однако люди, пріѣзжающіе изъ Харбина, увѣряютъ, что свѣдѣнія о бандитахъ значительно преувеличены и что японцы постепенно и очень методично заняты истребленіемъ отдѣльныхъ шаекъ.

Надо отмѣтить, что нарушеніе правильности движенія по линіи К.-В. ж. д. несомнѣнно увеличило доходность и работу Ю. М. ж. д,, ибо всѣ грузы, шедшіе раньше на Владивостокъ, идутъ теперь исключительно на югъ въ Дайренъ. Интересно и то, что безпорядки, внесенные бандитами, нарушили движеніе какъ разъ на восточной вѣткѣ К. В. ж. д., т. е. на томъ участкѣ, по которому грузы шли во Владивостокъ. Наоборотъ по западной вѣткѣ движеніе продолжается и такимъ образомъ связь Манчжуріи съ Европой не нарушена Насколько японцы серьезно относятся къ безопасности движенія по Западной части К.-В. ж. д., показываетъ то, что вся эта линія охраняется японскими войсками, которыя 21-го іюня даже заняли станцію Манчжурія, на границѣ съ СССР. Для большей успѣшности борьбы съ шайками бандитовъ японцы прислали туда кавалерію, которой до того у нихъ было мало.

Такимъ образомъ въ данный моментъ подъ покровомъ растройства внутренней жизни Китая, въ результатѣ событій бывшихъ въ Шанхаѣ и благодаря отсутствію поддержки со стороны западныхъ державъ, японцы повидимому ограничиваются только приведеніемъ въ порядокъ Манчжуріи. Этимъ они какъ будто выполнили первую часть своей задачи и создали себѣ на материкѣ богатѣйшую продовольственную и сырьевую базу. Трудно предсказать, какъ пойдетъ организація этой базы. сколько времени уйдетъ на организацію страны и на установленіе тамъ условій, при которыхъ мирное населеніе можетъ спокойно и безопасно работать. Пока положеніе въ Манчжуріи очень смутное. Заработка нигдѣ нѣтъ и всѣ чувствуютъ себя очень неувѣренно.

Я понимаю съ какимъ напряженіемъ ждутъ въ Парижѣ и въ другихъ мѣстахъ русскаго разсѣянія извѣстій о событіяхъ въ Манчжуріи и особенно о возможности развитія этихъ событій. Лично я думаю, что все что до сихъ поръ произошло развивалось согласно двумъ соображеніямъ.

1) Необходимость для Японіи выйти на материкъ и обезпечить себѣ «хинтерландъ» и 2) Выяснить какъ къ этому отнесутся Америка и Западныя Государства. Первую задачу японцы выполнили и выполнили бы при всякихъ условіяхъ. Они и говорятъ откровенно: что ихъ интересы въ Манчжуріи такъ велики, что они никому не позволятъ вмѣшиваться въ ихъ споръ съ Китаемъ по этому вопросу.

Что касается второй задачи, то японцы ее выполнили двумя путями — убѣдившись, что инцидентъ въ Манчжуріи вызвалъ бурю въ разныхъ государствахъ, они захотѣли точнѣе опредѣлить, кто и какъ къ нимъ относится и заинтересовать каждаго непосредственно. Этимъ легко объяснить событія въ Шанхаѣ. Здѣсь заложены такіе огромные интересы всѣхъ державъ, что стнестись равнодушно къ событіямъ врядъ ли кто-нибудь изъ нихъ могъ. Но тутъ японцевъ ждало разочарованіе. Выступая

РЕГУЛЯРНАЯ КИТАЙСКАЯ АРМІЯ.

въ Шанхаѣ они, повидимому, искренно считали, что они защищаютъ не только свои интересы, но и интересы всѣхъ державъ. Слѣдовательнс они могли бы, по ихъ логикѣ, расчитывать на какую то благодарность.

На самомъ дѣлѣ конфликтъ въ Шанхаѣ показалъ имъ, что противъ себя они имѣютъ Америку, а за собою фактически никого. Всѣ державы отнеслись къ событіямъ въ Шанхаѣ съ характерной для нашего времени легкомысленностью. Этс, какъ будто показало японцамъ, что они здѣсь совершенно одиноки. Германія, связанная съ СССР и все время не порывающая этой связи, несомнѣнно будетъ враждебна Японіи при всякой попыткѣ послѣдней дѣйствовать противъ СССР. Если красная армія съ краскомами не является арміей въ современномъ смыслѣ этого слова, то та же красная армія съ германскими офицерами и съ германскимъ Генеральнымъ Штабомъ можетъ оказаться грозной силой. Русскій солдатъ и теперь остался такимъ же какъ онъ былъ раньше, только теперь у него нѣтъ кадра культурныхъ начальниковъ, нѣтъ настоящаго генеральнаго штаба.

Вотъ почему, можетъ быть, Японія, бывшая въ началѣ конфликта рѣзко враждебная къ СССР, теперь какъ будто мѣняетъ свою политику. Похоже на тс, что убѣдившись, что она одинока, Японія старается какъ то раздѣлить съ СССР зоны вліянія и не задаваясь болѣе широкими цѣлями, ограничиться тѣмъ, чего она уже добилась — организаціей Манчжуріи. Здѣсь у Японіи работы еще очень много. Страна дѣвственная. Богатства ея неисчерпаемы. Приведя все это въ надлежащій видъ и прежде всего создавъ въ Манчжуріи культурныя условія существованія, Японія несомнѣнно можетъ расчитывать сравнительно скоро начать получать доходы съ этой страны.

Вотъ почему, мнѣ кажется, произошла заминка въ начавшихся въ Манчжуріи операціяхъ. Сократилась цѣль, сократился и масштабъ.

Всѣми этими обстоятельствами Коминтернъ оказался еще разъ спасеннымъ отъ угрожавшей ему опасности и пока, повидимому, всѣми силами старается использовать это положеніе и избѣжать какого бы то ни было столкновенія съ японцами.

О будущемъ гадать трудно. Несмотря на всѣ эти, какъ будто бы логичные выводы, положеніе здѣсь весьма неопредѣленное. Обстановка очень далека отъ мирнаго положенія и горючаго матеріала много. Во всякомъ случаѣ въ данное время въ Манчжуріи японцы имѣютъ уже не слабые отряды, а большую армію изъ 7-9 дивизій. Они овладѣли уже всѣми путями сообщенія, въ томъ числѣ и К.-В. ж. д. и стратегическое ихъ положеніе въ случаѣ осложненій съ СССР является несомнѣнно выгоднымъ.

Б. Апрѣлевъ.

ПЕРЕДЪ ТРЕТЬЕЙ ИМПЕРІЕЙ...

Корслевскій прусскій уланъ, на предвыборномъ плакатѣ націоналъ-соціалистовъ.

Милостивый Государь
Господинъ Редакторъ.

Не откажите въ любезности оповѣстить черезъ журналъ «Часовой» лейбъ-гвардіи Гродненскихъ гусаръ, Клястицкихъ гусаръ и всѣхъ бывшихъ воспитанниковъ 1-го кадетскаго корпуса, что 20 іюля по ст. ст. сего года въ с. Кульнево состоялись большія торжества по случаю столѣтія кульневскаго храма и перенесенія праха героя Генерала Я. П. Кульнева изъ дер. Сивошино на мѣсто настоящаго упокоенія подъ своды кульневской церкви. Ежегодно въ день св. Иліи (20 іюля) изъ Рѣжицы и окрестныхъ мѣстъ къ могилѣ героя 1812 года для торжественной и общей молитвы, стекаются тѣ русскіе люди, русскіе соколы и русскіе скауты, которые любятъ свою Родину и армію и которые чтятъ память великихъ героевъ земли Русской.

Уважающій Васъ **К. С. Лейманъ.**

Изданіе Парижскаго Юбилейнаго Комитета

Генералъ Н. Н. ЮДЕНИЧЪ

(Къ пятидесятилѣтнему юбилею службы)

Главный Складъ изданія: «Часовой»

Цѣна 5 фр. Выписывающіе изъ конторы «Часовой» за пересылку не платятъ

Восходящее красное свѣтило

Непререкаемымъ военнымъ авторитетомъ въ СССР, на котораго принято нынѣ ссылаться какъ въ прессѣ, литературѣ, такъ и на митингахъ — сталъ А. А. Буровъ. Личность, о которой въ свое время, въ 1920 году, такъ много писалось на Дальнемъ Востокѣ въ связи съ его переходомъ «со службы адм. Колчаку», на службу краснымъ. И сейчасъ, въ связи съ его нашумѣвшимъ трудомъ о матеріалистическомъ пониманіи войны, Дальневосточная пресса вновь занялась этой личностью.

Полезно вспомнить, какъ протекала «служба» этого краснаго свѣтилы адм. Колчаку.

Большевистскій переворотъ засталъ капитана Бурова слушателемъ младшаго курса Николаевской военной Академіи. Его тамъ всѣ слушатели знали, какъ подозрительную личность. Достаточно было ему появиться въ какой нибудь группѣ бесѣдующихъ офицеровъ, какъ всѣ разговоры смолкали или переводились на обыденныя темы, неимѣющими ничего общаго со злобами политическихъ дней...

Когда Академія попала въ Екатеринбургъ, а Екатеринбургъ перешелъ въ руки бѣлыхъ, А. А. Бурову пришлось перемѣнить свои взгляды.

Какъ онъ «служилъ» — свидѣтельствуетъ слѣдующій историческій эпизодъ.

Академію онъ закончилъ уже въ Омскѣ и имѣя какую то руку въ верхахъ, получилъ сразу видный постъ начальника штаба 15 Сибирской дивизіи, формировавшейся въ 1919 году въ Омскѣ.

Эта дивизія была направлена на одно изъ важнѣйшихъ направленій общаго фронта, на жел. дор. линію Красноуфимскъ — Сарапулъ — Казань и вошла въ составъ 4 сиб. корпуса, которымъ командовалъ Ген. Гривинъ.

Это было весной 1919 г. и шла горячая подготовка къ переходу въ общее наступленіе.

Противъ 4 Сиб. корпуса дѣйствовала знаменитая «Желѣзная дивизія» Азина, съ приданными частями. Азинъ, по твердости и упорству своего характера, былъ выдающимся краснымъ военкомомъ, пожалуй вторымъ по качествамъ послѣ Блюхера. Дивизія Азина по численности и составу была почти равна 4 корпусу. Южный флангъ обоихъ противниковъ висѣлъ въ открытомъ пространствѣ, такъ какъ до ближайшей войсковой единицы, Уфимскаго корпуса, былъ незанятый промежутокъ въ нѣсколько десятковъ верстъ.

Здѣсь и проявился «геній» теперешняго краснаго свѣтилы, А. А. Бурова.

Черезъ нѣсколько дней по прибытіи на фронтъ онъ представилъ начальнику штаба корпуса, ген. шт. полковнику Попову докладъ, отлично обоснованный, съ оцѣнкой общей обстановки, съ приложеніемъ схемъ и чертежей. Въ этомъ докладѣ онъ

ВЪ ОЖИДАНІИ ВОЖДЯ...

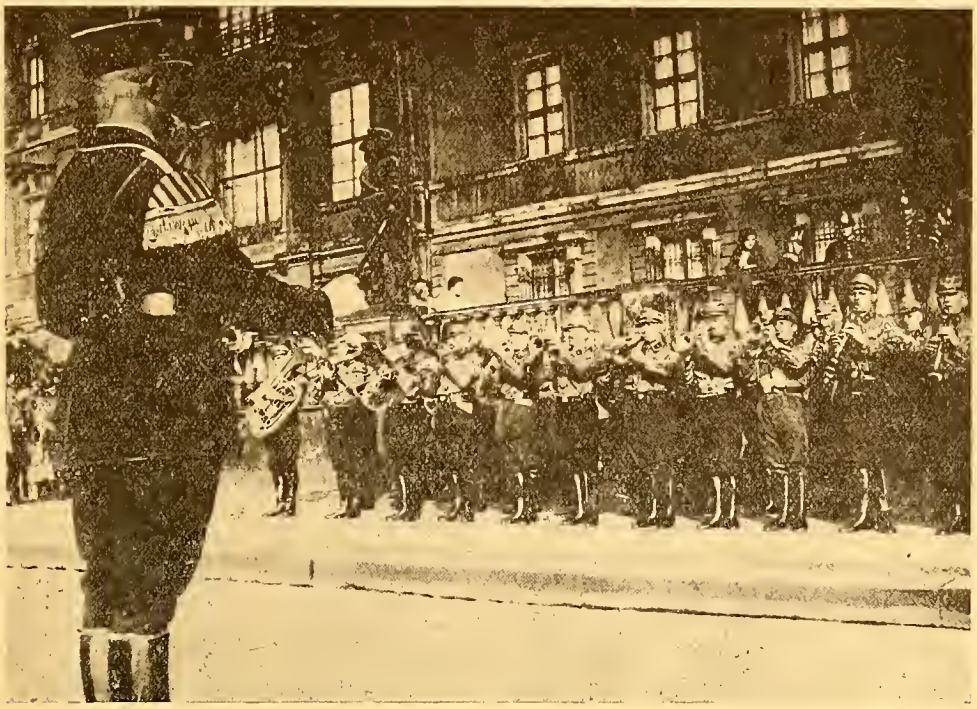

Оркестръ Гитлеровской Дружины въ Мюнхенѣ передъ встрѣчей Адольфа Гитлера.

дѣлалъ предложеніе провести предстоящую операцію у Бикбардинскаго завода слѣдующимъ образомъ: оставить противъ Азина одну 3 Иркутскую дивизію, а его 15 Сиб. дивизію и всю корпусную кавалерію направить въ глубокій обходъ пользуясь незанятымъ промежуткомъ съ цѣлью выйти на сообщенія противника (жел. дор. Красноуфимскъ — Сарапулъ) въ 70 верстахъ отъ фронта.

Полковникъ Поповъ отклонилъ это предложеніе, указавъ кап. Бурову на крайнюю рискованность такого маневра, на опасность быть разбитыми по частямъ. Число бригадъ въ красной дивизіи было 3, а въ бѣлой — 2, при чемъ какъ по численности самихъ бригадъ, такъ и по артиллерійскимъ средствамъ, Азинъ имѣлъ бы двойное превосходство силъ противъ оставленной 3 Ирк. дивизіи. Пока Буровъ совершалъ бы свое передвиженіе въ тылъ краснымъ, Азинъ узнавъ объ этомъ черезъ шпіоновъ, (отъ того же Бурова) обрушился бы на 3 Иркутскую дивизію и разгромилъ ее раньше, чѣмъ могли бы сказаться результаты буровскаго «маневра».

Кап. Буровъ, отличавшійся своею вѣжливостью и корректностью, не показалъ ничѣмъ своего огорченія, но сдѣлалъ слѣдующее: онъ убѣдилъ начальника оперативнаго отд. штаба корпуса (правая рука н-ка штаба корпуса) и нач. штаба 3 Иркутской дивизіи вновь повторить совмѣстно это же самое предложеніе. Въ оперативномъ отдѣленіи штаба они собрались всѣ вмѣстѣ и А. А. Буровъ вновь началъ свой докладъ.

Полк. Поповъ выслушалъ все до конца и сказалъ:

— «Благодарю васъ всѣхъ за столь тщательную и обоснованную разработку операціи. Но мы не имѣемъ достаточно силъ для ея рѣшенія. Поэтому мы должны рѣшить операцію не маневромъ, а разбить живую силу противника сосредоточенными силами, направляя главный ударъ въ правый свободный флангъ врага съ выходомъ въ его ближайшій тылъ».

Въ этотъ же день вечеромъ полк. Поповъ вручилъ мнѣ пакетъ на имя полк. Вознесенскаго, командовавшаго 15 Сиб. дивизіей. На конвертѣ стояло: «в. секретно, въ собственныя руки».

Впослѣдствіи я узналъ, что въ этой бумагѣ полк. Вознесенскій предупреждался о подозрѣніи на А. Бурова въ работѣ на красныхъ.

По плану, Азинъ долженъ былъ быть окруженнымъ и уничтоженнымъ на 3-й день, если бы продолжалъ держаться.

Но Буровъ далъ ему возможность уйти такъ какъ Бикбардинское сраженіе затянулось на 7 дней.

Но спасая Азина, Буровъ не учелъ одного обстоятельства: крайняго упорства Азина.

Если бы послѣдній своевременно отступилъ, онъ могъ бы оказать сильное сопротивленіе на всѣхъ послѣдующихъ рубежахъ, которыхъ было много до Камы. Но Азинъ, почти окруженный, упорно держался. Онъ стоялъ въ узлѣ всѣхъ дорогъ его участка съ револьверомъ и разстрѣливалъ отступавшихъ красноармейцевъ. Онъ «передержался» настолько, что былъ вынужденъ съ огромными потерями бѣжать въ узкое оставшееся свободнымъ горло, почти открывъ весь фронтъ до Сарапула. Неотступно преслѣдуемый онъ не смогъ уже задержаться и на такой преградѣ, какъ р. Кама и бѣжалъ за р. Вятку, (250 верстъ отъ Бикбардинскаго), гдѣ наше преслѣдованіе остановилъ весенній разливъ этой рѣки.

Впослѣдствіи Буровъ принялъ самое дѣятельное участіе въ переходѣ на сторону красныхъ частей арміи ген. Пепеляева. Но самъ съ ними еще не переходилъ, считая свою миссію въ бѣлыхъ рядахъ незаконченной.

Онъ это сдѣлалъ уже въ Харбинѣ, когда бѣлое дѣло было закончено. И пошелъ онъ не одинъ, а сталъ разлагать офицерскую среду, уговаривая ѣхать въ сов. Россію. Главнымъ образомъ уговаривалъ ген. Пепеляева подъ предлогомъ того, что они будутъ «взрывать сов. власть изнутри».

Какимъ другимъ путемъ онъ могъ бы заполучить туда офицеровъ? Разумѣется только этимъ.

Ген. Пепеляевъ, несмотря на его любовь ко всему «лѣвому», какъ честный солдатъ, все же не поѣхалъ.

А тѣ кто соблазнился и уѣхалъ къ краснымъ — всѣ были большевиками разстрѣляны.

Всѣ, кромѣ Бурова.

Могло ли быть это иначе, если его служба большевикамъ началась съ первыхъ же дней ихъ появленія у власти?

С. Орловъ.

Военныя новости

ИТАЛІЯ.

Маневры. Въ концѣ августа предполагаются большіе маневры въ районѣ къ сѣверу отъ Рима. Въ нихъ будутъ участвовать два корпуса — Флоренційскій и Болоньскій, усиленные фашистской милиціей — батальонами «черныхъ рубашекъ». Численность маневрирующихъ войскъ достигнетъ 50.000, изъ которыхъ до 20.000 резервистовъ. Части будутъ доведены до состава военнаго времени. Мобилизуются внушительныя колонны грузовиковъ и многочисленныя средства связи самаго современнаго образца.

Командованію сторонъ будетъ предоставлена почти полная свобода дѣйствій. Маневры должны послужить практикой въ «вожденіи массъ» и въ использованіи новыхъ средствъ.

Лыжники. Подготовка лыжниковъ раздѣлена на техническую и военную. Техническая подготовка длится 10 дней и сводится къ выработкѣ одинаковыхъ пріемовъ пользованія лыжами. Лыжникъ втягивается въ работу на разнообразной мѣстности со снаряженіемъ, постепенно доводимыхъ до полнаго. Военная подготовка имѣетъ цѣлью научить лыжниковъ передвигаться въ одиночку и группами и дѣйствовать въ горахъ. Лыжникъ подготовляется къ дневнымъ и ночнымъ маршамъ, къ службѣ дозорной, посыльнаго и связи. Лыжныя части практикуются въ развѣдкѣ и охраненіи, въ стрѣльбѣ, боевыхъ дѣйствіяхъ, въ перевозкѣ по снѣгу пулеметовъ, продовольствія, патроновъ и раненыхъ. Лыжники обучаются окапыванію въ снѣгу, занятію окоповъ и убѣжищъ; опасностямъ, связаннымъ съ дѣйствіями въ горахъ зимой, мѣрамъ предупредительнымъ и выручки. Лыжники горной артиллеріи практикуются, кромѣ того, въ выборѣ направленій и позицій, въ организаціи наблюдательныхъ пунктовъ и во всѣхъ видахъ связи.

Память о доблестномъ

ГЕНЕРАЛЪ ПЕТРЪ СТЕПАНОВИЧЪ КОТЛЯРЕВСКІЙ (КЪ 150-ЛѢТІЮ СО ДНЯ РОЖДЕНІЯ)

12/25 іюня сего года исполнилось 150 лѣтъ со дня рожденія знаменитаго героя Кавказа генерала Петра Степановича Котляревскаго, имя котораго внѣ Кавказа было сравнительно менѣе извѣстно, такъ какъ вся его блестящая боевая дѣятельность протекла исключительно на Кавказѣ и совпала по времени съ нашей борьбой съ Наполеономъ, чѣмъ естественно была заслонена героическая личность и замѣчательные подвиги Котляревскаго.

Родился П. С. Котляревскій въ бѣдной семьѣ сельскаго священника Харьковской губ. и попалъ на военную службу 14 лѣтъ, познакомившись съ ген. Лазаревымъ, который былъ удивленъ его интересомъ къ военной службѣ. 17 лѣтъ онъ былъ уже офицеромъ 17 Егерскаго полка (впослѣдствіи Л.-Эриванскій полкъ), принимая дѣятельное участіе во всѣхъ походахъ этого доблестнаго полка и главнымъ образомъ въ борьбѣ съ Персіей, которая представлялась тогда сильнымъ противникомъ въ виду малочисленности войскъ, которыя въ эту эпоху мы могли удѣлить для Кавказа. За четыре года до прихода нашихъ войскъ въ Закавказьѣ въ 1795 г. персы успѣли даже овладѣть Тифлисомъ и произвести тамъ страшный погромъ. Невозможность единоличной борьбы Грузіи съ Персіей и была одной изъ причинъ появленія нашего въ Закавказьи, послѣдствіемъ чего, въ свою очередь, была продолжительная борьба съ Персіей изъ-за обладанія Закавказьемъ.

Уже въ 1800 г. въ сраженіи съ лезгинами на Іорѣ Котляревскій отличился своей неустрашимостью, а при штурмѣ Ганжи (Елисаветполя) былъ раненъ и произведенъ въ капитаны. Вторично былъ онъ раненъ въ сраженіи на р. Аскарани. Въ 1810 г. будучи уже полковникомъ, онъ при с. Мигри разбилъ тройныя силы персовъ, былъ въ третій разъ раненъ и получилъ орденъ Георгія 4-й ст., золотую шашку и былъ назначенъ шефомъ 14 грен. Грузинскаго полка. Во главѣ этого полка онъ взялъ неприступную по тому времени крѣпость Ахалкалаки.

Главной побѣдой, одержанной Котляревскимъ, была побѣда при Асландузѣ 19 и 20 октября 1812 года. Отрядъ Котляревскаго состоялъ всего изъ 2220 чел. при 6 орудіяхъ, тогда какъ персы, бывшіе подъ начальствомъ сына шаха Аббасъ-Мирзы, имѣли до 30.000 при 12 орудіяхъ, при этомъ 14.000 изъ нихъ было регулярныхъ войскъ. Перейдя Араксъ, Котляревскій искуснымъ ударомъ во флангъ обрушился на лагерь Аббасъ-Мирзы и нанесъ ему полное пораженіе. За эту побѣду Котляревскій получилъ орденъ Георгія 3 степ. и былъ произведенъ въ генералъ-лейтенанты.

Послѣднимъ подвигомъ Котляревскаго было овладѣніе Ленкоранью. Тамъ персы построили сильную крѣпость съ цѣлью удержанія за собою раіона Ленкорани и праваго берега Куры и Аракса. Обводъ крѣпости былъ около 400 саж., а гарнизонъ ея 4000. У Котляревскаго было 1700 человѣкъ. На предложеніе сдаться комендантъ отвѣтилъ отказомъ, сказавъ, что «одинъ Аллахъ рѣшаетъ судьбу сраженій». Тогда Котляревскій рѣшилъ произвести штурмъ, назначивъ его на 1 января 1813 г.

Въ приказѣ было сказано: «Отступленія не будетъ. Намъ надо взять крѣпость или умереть».

Штурмъ продолжался три часа. Персы оборонялись съ мужествомъ отчаянія, что видно уже изъ того, что у насъ выбыло изъ строя убитыми и ранеными 41 офицеръ и 909 солдатъ, то-есть 56% состава отряда, но Ленкорань была взята. Самъ Котляревскій былъ тяжело раненъ. У него было три раны: въ колѣно, въ глазъ и въ челюсть, которая была раздроблена, почему до конца дней своихъ онъ съ трудомъ могъ говорить и принимать пищу.

За взятіе Ленкорани П. С. Котляревскій награжденъ былъ орденомъ св. Георгія 2-й степ., а впослѣдствіи произведенъ въ генералы отъ инфантеріи. Имѣя всего 32 года, напоминая во многомъ Суворова своею храбростью, непоколебимостью, рѣшительностью, Котляревскій, къ несчастью, для Кавказа и Россіи сталъ полнымъ инвалидомъ, долженъ былъ оставить службу и поселиться на хуторѣ около Ѳеодосіи. Тамъ этотъ выдающійся герой прожилъ 39 лѣтъ, томясь вынужденнымъ бездѣйствіемъ, страдая отъ раны и имѣя лишь единственное утѣшеніе въ сознаніи, что онъ всего себя принесъ въ жертву на алтарь отечества.

А. С.

Въ дополненіе къ вышепомѣщенной статьѣ здѣсь приводятся нѣкоторыя данныя изъ Біографіи П. С. Котляревскаго, составленной гр. В. Сологубомъ.

Въ 1826 году при коронованіи Императора Николая Павловича Котляревскій былъ произведенъ въ чинъ генерала-отъ-инфантеріи и въ рескриптѣ, на его имя даннымъ говорится: «Отдавая всегда должное уваженіе заслугамъ вашимъ, и зная всю пользу, которую опытность и храбрость ваша могутъ принести отечеству, при возникающихъ нынѣ непріязненныхъ дѣлахъ съ персіянами, Я льщу Себя надеждою, что время увѣнчевало раны ваши, и успокоило отъ трудовъ, понесенныхъ для славы Россійскаго оружія, и что, при настоящихъ обстоятельствахъ, вы не откажете Мнѣ вступить на то поприще, на коемъ вы подвизались съ такимъ успѣхомъ Увѣренъ, что одного имени вашего достаточно будетъ, чтобы одушевить войска предводительствуемыя вами, устрашить врага неоднократно вами пора-

Въ Объединеніи Гвардейской Конницы

За послѣдніе два-три года въ полковыхъ союзахъ и объединеніяхъ гвардейской конницы сильно возросло желаніе составить историческія памятки объ участіи полковъ и батарей въ Великой войнѣ.

Офицеры, занимавшіеся изысканіемъ матеріаловъ для своихъ частей, дѣлились имѣвшимися данными и съ другими полками, но такая совмѣстная работа носила характеръ разрозненный и случайный.

Въ концѣ 1931 года возникла мысль придать этой работѣ характеръ организованный.

Мысль эта была осуществлена. Офицеры, занимавшіеся изысканіемъ историческихъ матеріаловъ для своихъ частей, сорганизовались въ военно-историческую группу Гвардейской конницы. Предсѣдателемъ Группы былъ избранъ князь А. Н. Эристовъ (быв. командиръ Кавалергардскаго полка и командующій 1-й гвардейской кавалерійской дивизіи), секретаремъ — Г. А. Гоштовтъ (кирасиръ Ея Величества).

За полгода Группой было организовано десять закрытыхъ собраній (съ исключительнымъ правомъ входа для офицеровъ конницы, состоящихъ члена-

---

женнаго и дерзающаго снова нарушить тотъ миръ, которому открыли вы первый путь подвигами вашими».

Увы, открывшаяся головная рана Котляревскаго, мѣшавшая ему даже пользоваться открытымъ воздухомъ, отняла у него всякую возможность явиться на поприще трудовъ и славы.

Командованіе войсками противъ персіянъ принялъ ген. И. Ф. Паскевичъ (будущій фельдмаршалъ), и Котляревскій долженъ былъ прислушиваться лишь къ звуку оружія и побѣдъ; но, изнемогая подъ гнетомъ тѣлесной немощи, онъ душою былъ на Кавказѣ.

Чуждый мелочной зависти, онъ радовался чужимъ успѣхамъ, съ восторгомъ слушая о новыхъ подвигахъ русскаго оружія. Онъ сохранялъ въ душѣ, какъ святыню, воспоминаніе о своихъ сослуживцахъ, глубокую, неограниченную къ нимъ любовь и благодарность. О себѣ и своихъ дѣлахъ онъ никогда не говорилъ, даже въ самомъ хорошемъ расположеніи духа и наединѣ; когда же кто-нибудь заводилъ, съ намѣреніемъ, разговоръ о прошедшихъ временахъ онъ всегда перемѣнялъ его на другой. Только когда въ 1831 году въ появившейся въ свѣтъ книгѣ «Подвиги русскихъ войскъ за Кавказомъ» авторъ, основываясь на невѣрныхъ свѣдѣніяхъ, неоднократно исказилъ истину и умалилъ побѣду его въ 1813 году, Котляревскій, дорожа честью своею и сослуживцевъ, написалъ пространное письмо для напечатанія въ газетѣ «Русскій Инвалидъ», которое заканчивалось такъ:

«Объяснивъ все, что считалъ нужнымъ, дабы дать вѣрное свѣдѣніе о дѣлахъ, въ коихъ я былъ столь счастливъ, какъ сдѣлался несчастливъ тяжкими и продолжительными страданіями, я прошу соотечественниковъ моихъ не вмѣнить мнѣ сего въ желаніе выказать себя; двадцатитрехлѣтнее молчаніе да послужитъ доказательствомъ противнаго и да увѣритъ, что и теперь принялся за перо единственно для того, чтобы исполнить долгъ, налагаемый на меня девизомъ: — чести моей и сподвижниковъ никому не отдамъ. — Управляясь симъ девизомъ, я позволю себѣ одно желаніе: чтобы соотечественники мои были ко мнѣ и сподвижникамъ моимъ столько справедливы, сколько народы чуждые и самые враги побѣжденные. Подвиги во славу Отечества должны оцѣниваться по достоинствамъ ихъ, а не по частямъ свѣта, въ коихъ проходили. Кровь Русская, пролитая въ Азіи, на берегахъ Аракса и Каспія, не менѣе драгоцѣнна пролитой въ Европѣ на берегахъ Москвы и Сены. Пули Галловъ и Персовъ причиняютъ сдинакія страданія. Не наша воля лишила насъ счастія участвовать въ священной войнѣ и дѣйствовать на защиту Отечества внутри онаго, мы исполнили долгъ служить тамъ, гдѣ Государю угодно и, сражаясь въ отдаленномъ краю, на землѣ Персидской, **не посрамили земли Русскія».**

П. С. Котляревскій скончался 21-го октября 1852 года. За нѣсколько дней до кончины онъ велѣлъ принести Высочайшій рескриптъ 1826 года, приглашавшій его на службу и шкатулку, коей ключъ всегда былъ при немъ.

Въ шкатулкѣ лежали 40 костей, вынутыхъ изъ **его головы,** но ихъ **никто никогда не видалъ».** «Вотъ», сказалъ онъ, указывая на нихъ. «что было причиною, что я не могъ принять назначеніе Государя Императора и служить до гроба Престолу и Отечеству».

Погребенъ П. С. въ своемъ имѣніи «Добрый Пріютъ», близъ самой Ѳеодосіи, и волны Чернаго моря убаюкиваютъ его мирный сонъ. Но у Котляревскаго есть еще и другая могила, на берегу другого моря — это мѣсто, гдѣ погибъ воинъ, это Ленкоранская крѣпость.

А между двумя морями возвышается Кавказъ, и на этомъ громадномъ памятникѣ столькихъ знаменитостей и заслугъ, глубоко врѣзалось имя **Котляревскаго,** стяжавшаго тутъ и громкую славу и мученическій вѣнецъ.

Кн. Н. Трубецкой.

ИМПЕРАТОРСКАЯ ГВАРДІЯ.

Эти рѣдкіе снимки сдѣланы во время послѣдняго майскаго парада въ 1914 году и изображаютъ 1 Гвардейскую Кавалерійскую Дивизію во время парада.

ми полковыхъ союзовъ), на которыхъ былъ прочитанъ циклъ докладовъ о дѣйствіяхъ Гвардейской кавалеріи въ періодъ наступленія въ Восточную Пруссію, а именно три доклада были прочитаны В. С. Хитровс (Л.-Гв. Конной Артиллеріи), по два — Б. Н. Третьяковымъ и Г. А. Гоштовтомъ (кирасиры Ея Величества) и по одному — Н. Н. Бобриковымъ (Л.-Гв. Коннаго п.) и В. Н. Бибиковымъ (кавалергардъ).

Я получилъ любезное приглашеніе отъ ген. князя Эристова на Собраніе съ докладомъ Г. А. Гоштовта о событіяхъ 5 и 6 августа 1914 г.

Присутствовало на немъ семьдесятъ три офицера, т. е. большинство изъ находящихся въ Парижѣ офицеровъ гвардейской конницы, несмотря на будній день и поздній часъ: отъ 9-12 ночи. Это показываетъ, насколько великъ интересъ къ такого рода собраніямъ.

Самое собраніе происходило въ уютномъ, прекрасно обставленномъ залѣ одного изъ первоклассныхъ отелей. Въ сосѣдней комнатѣ былъ устроенъ буфетъ съ чаемъ, кофе, пивомъ и лимонадомъ.

Во время перерыва, длившагося около трехъ четвертей часа, за дружеской бесѣдой въ уютной обстановкѣ, въ родной средѣ, старые товарищи проводили время, вспоминая прежніе лучшіе дни.

Въ концѣ доклада состоялось собесѣдованіе на затронутую докладомъ тему. Изложеніе событій и схемы воскрешали какъ будто уснувшія уже воспоминанія и нѣкоторые слушатели вносили многія интересныя дополнительныя свѣдѣнія къ докладу.

Интересно отмѣтить также присутствіе на собраніяхъ многихъ молодыхъ людей, зачисленныхъ въ союзы и объединенія, съ интересомъ слушавшихъ столь полезныя, и съ научной и съ воспитательной стороны, для нихъ свѣдѣнія.

Среди присутствовавшихъ на собраніи: Великій князь Андрей Владиміровичъ, князь Гавріилъ Константиновичъ, ген. Миллеръ, ген. кн. Масальскій, ген. Эрдели, ген. Богаевскій, ген. бар. Штемпель, ген. Марковъ, ген. Гурко, ген. графъ Нирод, ген. Чертковъ, ген. Половцевъ, ген. Ефимовичъ.

Считаю долгомъ отмѣтить, что собранія своимъ успѣхомъ во многомъ сбязаны умѣлому руководству ихъ генераломъ Эристовымъ и его помощникомъ полковникомъ Гоштовтомъ.

В. О—въ.

ПОДЪ ПАЛЬМАМИ СИРІИ...

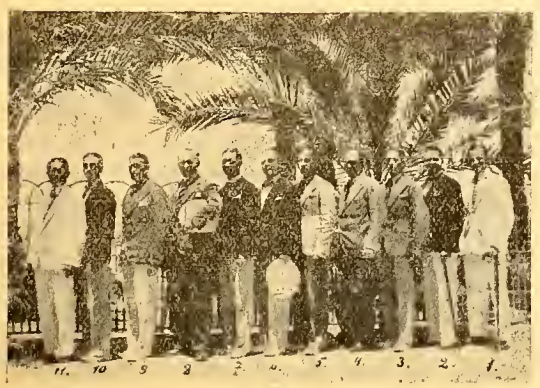

Группа чиновъ Объединенія Россійской Регулярной Конницы въ Сиріи, Ливанѣ и Алаунтіи, бывшихъ воспитанниковъ Николаевскаго Кавалерійскаго Училища, въ день праздника своей родной «Славной Гвардейской Школы» и полковыхъ праздниковъ полковъ Бѣлгородскаго уланскаго и Маріупольскаго гусарскаго, а также 3-хлѣтняго юбилея существованія Объединенія, храня старыя кавалерійскія традиціи и твердо памятуя день 9-го мая, собравшись въ гор. Бейрутѣ, шлетъ свой самый сердечный привѣтъ всѣмъ своимъ однокашникамъ по школѣ и однополчанамъ въ «разсѣяніи сущимъ».

1) Нач-къ Объ-ія ротмистръ Елагинъ; 2) Адъютантъ корн. Смацевичъ, 3) корн. П. Зуевъ; 4) Атаманъ Бейр. Каз. Станицы полковникъ Звѣревъ; 5) корнеты: Скальковскій; 6) Стацевичъ I; 7) Стацевичъ II; 8) Представ. Бейр. Каюгъ-ксмп. кап. 2-го ранга Новиковъ; 9) пор. Назаровъ; 10) корн Хорошъ; 11) пр.-юнкеръ Музыкантовъ.

ВОЕННО-МОРСКОЙ ОТДѢЛЪ

„Русскіе корабли не сдаются“

Кап. 1 ранга ГАРШИНЪ.

(Клочки воспоминаній)

Скончавшаяся въ 1926 г. Королева Эллиновъ Ольга Константиновна была дочерью покойнаго Генералъ-Адмирала русскаго флота Великаго Князя Константина Николаевича и отъ своего отца унаслѣдовала горячую любовь къ родному флоту. Кто изъ моряковъ не зналъ эту замѣчательную по своей несбычайной добротѣ женщину, всю жизнь посвятившую служенію страждующему человѣчеству, бывшую всегда защитницей всѣхъ несчастныхъ, униженныхъ и оскорбленныхъ? Многія тысячи русскихъ моряковъ поминаютъ добрымъ словомъ «Королеву Ольгу» или «Матушку-Королевушку», постоянно хлопотавшую и просившую за всѣхъ нуждавшихся въ каксй либо помощи. Покойную королеву всѣ любили за ея доброту, отзывчивость и простоту, но главнымъ качествомъ ея была всепоглощающая любовь къ Родинѣ.

Проживя почти всю жизнь на чужбинѣ, королева всегда тосковала по Россіи, дс самозабвенія любила все русское. Большимъ утѣшеніемъ и радостью для нея былъ всегда приходъ въ Грецію русскихъ военныхъ кораблей. Королева всегда посѣщала наши суда, знала всѣхъ офицеровъ и, если корабль имѣлъ продолжительную стоянку въ Пиреѣ, то каждое воскресенье она приглашала къ себѣ во дворецъ матросовъ группами по 50-60 человѣкъ, бесѣдовала съ ними объ ихъ службѣ, объ ихъ семьяхъ и ихъ деревняхъ и отзывалась всей своей душой на каждую нужду.

Въ русскомъ флотѣ Королева числилась шефомъ сначала 12-го флотскаго экипажа, потомъ 2-го и, наконецъ, шефомъ команды крейсера «Адмиралъ Макаровъ» покойная сама разсказывала пишущему эти строки, что когда экипажи были уничтожены, то Императоръ Николай Александровичъ предложилъ Королевѣ быть шефомъ одного изъ гвардейскихъ полковъ. Королева поблагодарила Государя, но не могла скрыть своей грусти, такъ какъ всю почти жизнь она была шефомъ морскихъ частей, и сказала Государю, что считаетъ для себя большей честью быть шефомъ гвардейскаго полка, но ей такъ тяжело разставаться съ флотомъ и она съ радостью приняла бы шефство хоть «шестерки»; тогда Государь назначилъ ее шефомъ команды крейсера «Адмиралъ Макаровъ». — «Это былъ одинъ изъ самыхъ счастливыхъ дней моей жизни», — говорила королева. По назначеніи шефомъ, королева пожаловала крейсеру. 10 тыс. рублей и учредила особый капиталъ для выдачи пособій матросамъ, получившимъ увѣчья при исполненіи служебныхъ сбязанностей и уволеннымъ отъ службы. Во время революціи временнымъ правительствомъ шефства были уничтожены, но команда крейсера «Адмиралъ Макаровъ» постановила продолжать считать королеву своимъ шефомъ. Уже послѣ переворота нѣкоторые матросы продолжали посѣщать Королеву, жившую въ началѣ революціи въ Павловскомъ дворцѣ и при уходѣ въ швейцарской расписывались въ книгѣ посѣтителей: «Посѣтили королеву левоцонеры военные моряки», далѣе слѣдсвали ихъ фамиліи.

Королева жила флотомъ. Его радости — были ея радостями, его неудачи причиняли ей страданія. Пораженіе нашего флота подъ Цусимой и, въ особенности, сдача адм. Небогатсва было такимъ нравственнымъ ударомъ для Королевы, отъ котораго она не могла оправиться много лѣтъ, и до конца своей жизни при воспоминаніи объ этомъ пораженіи родного флота Королева не могла удержаться отъ слезъ.

Однажды, когда были уже получены извѣстія о сдачѣ судовъ отряда адм. Небогатова, Королева посѣтила свой госпиталь въ Пиреѣ, гдѣ въ это время находился на излеченіи послѣ тяжкой операціи авторъ этихъ строкъ, раненый въ Портъ-Артурѣ. Разговоръ, конечно, коснулся послѣднихъ военныхъ событій и Королева, обсуждая обстоятельства сдачи нашихъ кораблей, воскликнула: «Какъ Небогатову могла придти въ голову такая ужасная мысль», на это я отвѣтилъ, что, къ сожалѣнію, самъ Морской Уставъ вкладываетъ въ голову эту мысль, т. к. возможность сдачи кораблей непріятелю во время боя совершенно спредѣленно предусмотрѣна въ статьѣ 354 этого устава, гдѣ даже перечислены случаи, когда разрѣшается во избѣжаніе «безполезнаго кровопролитія» сдать корабль и что адм. Небогатовъ былъ воспитанъ именно на этомъ уставѣ*).

*) Сдача адм. Небогатсва и тѣмъ болѣе позорнѣйшая сдача исправнаго мин. «Бѣдовый» равносильному противнику подъ статью 354 не подходили. Съ большой натяжкой эта статья была примѣнена къ «Орлу». По статьѣ 354 сдача могла имѣть мѣсто въ опредѣленныхъ обстоятельствахъ при согласіи всѣхъ офицерсвъ, что конечно не имѣло мѣста ни на одномъ кораблѣ. **(Примѣчаніе редакціи).**

ГИБЕЛЬ „ПРОМЕТЕЯ“

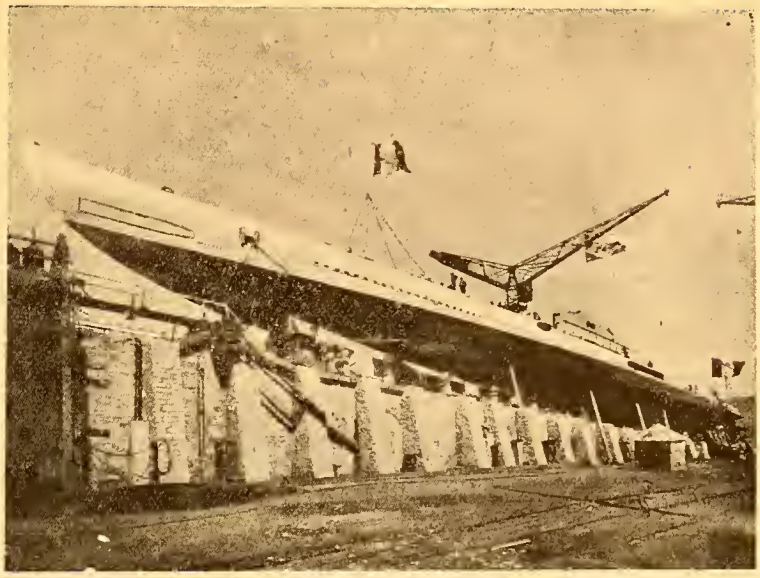

Въ ясное утро 7 іюля французская подводная лодка «Прометей» (1380/2060 тоннъ; ходъ 18/10 узловъ; вооруженіе: 1-4 дм. и 8 мин. ап.) вышла изъ Шербурга на пробу своихъ машинъ. Спущенная въ 1930 году, она заканчивала свои испытанія, чтобы къ концу года вступить въ строй. «Прометей» еще ни разу не погружался, и на этотъ разъ испытанія должны были происходить только на поверхности.

Въ полдень первая вахта отобѣдала. Въ машинномъ отдѣленіи шли работы и испытанія. Лейт. Куспель дю Мениль, командиръ, только что сошелъ въ каютъ-компанію перекусить. Вдругъ раздался рѣзкій, характерный свистъ воздуха при заполненіи баластныхъ цистернъ. Командиръ бросился наверхъ. Было уже поздно. Съ открытыми люками лодка быстро погружалась. Кто произвелъ этотъ маневръ? Зачѣмъ? Раздалась отчетливая, спокойная команда вахтеннаго начальника мичмана Бьенвеню:

— Задраить всѣ люки! Бѣгомъ!...

Согласно уставу, машинистъ Кермоалъ, рулевой Пурръ и матросъ 1-й статьи негръ Антоніо бросились внизъ и у себя надъ головой задрали люки, обрекая себя на гибель. Четвертый былъ задраенъ сверху. Пятый остался открытымъ. Какъ ни толкали его ногами, онъ, прищемленный снизу видимо тѣломъ кого-то, кто пытался еще подняться, не закрывался, впуская уже потоки воды въ лодку, не приготовленную для погруженія и на которой переборки не были задраены.

Въ 30 сек. несчастный «Прометей» скрылся подъ водой, унеся съ собой 41 чел. экипажа, 4 инженеровъ и 17 рабочихъ, а надъ водой мгновенно всплылъ буекъ аварійнаго телефона среди 12 оставшихся наверху людей. Тутъ были командиръ и вахтенный начальникъ. Всѣ попытки по телефону связаться съ лодкой остались тщетными. Монотонный звукъ волнъ эхомъ твердилъ въ мембранѣ о царствѣ смерти тамъ внизу на лодкѣ.

Смерть витала надъ «Прометеемъ». Ей было еще мало жертвъ. Спасенные стали коченѣть на поверхности моря. Чудный пловецъ, мичманъ Бьенвеню, тщетно старается поддержать своихъ товарищей. Не умѣвшій плавать инженеръ Бутье скончался на его рукахъ. Другихъ, ослабѣвшихъ онъ

Королева не хотѣла вѣрить этому и попросила меня дать ей мой Уставъ. Прочтя статью 354, она воскликнула съ негодованіемъ: «Эта статья — позоръ!», потомъ взяла перо и вычеркнула всю статью 354, оставивъ только ея начало, гласящее: «во время сраженія командиръ подаетъ примѣръ мужества и продолжаетъ бой до послѣдней возможности», и собственноручно добавила: «Андреевскій флагъ **не спускается и русскіе корабли не сдаются**».

Впослѣдствіи, комиссія по пересмотру Морского Устава измѣнила статью 354 именно въ томъ смыслѣ, что возможность сдачи судовъ непріятелю не допускается ни въ какихъ случаяхъ.

Этотъ историческій Уставъ съ надписью Королевы хранится у автора.

М. Гаршинъ.

Въ Военно-Морскомъ Союзѣ

Распоряженія Предсѣдателя Военно-Морского Союза за періодъ съ 1-го по 15-ое августа 1932 года.

Зачисленіе.

За § 95. Зачисляется членомъ Военно-Морского Союза согласно поданнаго рапорта Старшій Лейтенантъ Милашевичъ (6-я группа).

Подписалъ: Вице-Адмиралъ **Кедровъ.**

Съ подлиннымъ вѣрно:

Лейтенантъ **Галанинъ.**

— 8 іюля состоялась очередная встрѣча 13-й группы корабельныхъ гардемаринъ выпуска 6 ноября 1922 года подъ предсѣдательствомъ кор. гард Гусева и въ присутствіи послѣдняго ротнаго командира кап. 2 р. А. А. Остолопова.

привязываетъ къ спасательнымъ поясамъ. Но схваченные послѣ обѣда судорогами люди стали умирать одинъ за другимъ. Бьенвеню хочетъ плыть за помощью къ берегу, до котораго 12 миль.

Къ счастью, рыбакъ увидалъ тонущихъ и изъ 12 чел. успѣлъ спасти пятерыхъ и среди нихъ 2 офицеровъ.

На всѣхъ парусахъ, вподмогу которымъ пущенъ и мсторъ, не несется, летитъ «Іетта» въ портъ, въ арсеналъ за помощью.

На всѣхъ парахъ выходятъ катера, портовые буксиры, тральщики, яхты, баркасы на мѣсто катастрофы. Собираются водолазы. Канонерка «Элетъ» спѣшно разводитъ пары. На ней имѣются подводные микрофоны. Если они не будутъ достаточны, на строющемся польскомъ миноносцѣ «Буря» есть еще болѣе новые и чуткіе. Каждое движеніе будетъ услышано внутри лодки. Тревога поднята вдоль всего побережья. Помощь спѣшитъ отовсюду. Только что выстроенный конвоиръ подводныхъ лодокъ «Жюль Вернъ» въ 6000 тоннъ съ громадными кранами въ путп. Гидрографическое судно «Гастонъ Ривьеръ» со всѣмъ своимъ караваномъ тоже. Спеціальный водолазный аппаратъ для большихъ глубинъ будетъ немедленно высланъ изъ Тулона на аэропланѣ. Изъ Лондона данъ приказъ водолазнымъ итальянскимъ судамъ «Артигліо» и «Ностро», поднимающимъ сокровища «Египта», немедленно изъ Гавра и Бреста итти сказать всякую помощь. Остается ждать. Лодка затонула на глубинѣ въ 75 метровъ. Обыкновенный водолазъ, едва спустился на 40, какъ у него горломъ, носомъ и изъ ушей хлынула кровь. За нимъ хотѣлъ спуститься инженеръ — подняли безъ сознанія. Къ вечеру надъ свѣжей могилой ссбралась цѣлая эскадра. Могилой — потому что надежды на спасеніе людей больше нѣтъ.

— По моему, со слезами на глазахъ говоритъ командиръ, всѣ мои уже мертвы. Все случилось такъ быстро, что не было возможности принять нужныя мѣры.

Волненіе такъ сильно, что телефонный буекъ, слабая надежда, связывающая еще погибшую лодку съ живымъ міромъ, то тонетъ, то всплываетъ, вотъ-вотъ сорвется. Поднимающіеся пузыри точно показываютъ мѣсто. Гидрографамъ останется при помощи электро-магнитныхъ лаговъ опредѣлить, гдѣ носъ, гдѣ корма и обозначить ихъ буйками. Уже поставлены бочки для спасательныхъ судовъ.

«Элетъ» спустила въ воду свои микрофоны. Ничего. Безнадежное, гробовое молчаніе. Безшумно подходитъ подводная лодка «Данаида». Погружается. У нея тоже микрофоны. Черезъ часъ всплываетъ. Ни звука. «Прометея» больше нѣтъ въ живыхъ. Тамъ, на пристаняхъ въ Шербургѣ уже плачутъ семьи. Матросскія жены, тѣ поняли сразу. Свѣчи въ соборѣ ставились за покойниковъ, не за живыхъ.

Нѣтъ возможности поднять и быстро поднять лодку въ 2.000 тоннъ. Во французскомъ флотѣ, какъ и въ англійскомъ, не существуетъ тѣхъ спасательныхъ матокъ, которыя, какъ «Волховъ» въ русскомъ флотѣ или «Вулканъ» въ германскомъ еще до войны были приспособлены спеціально для этой цѣли. Большой расходъ, не предусмотрѣнный демократическими бюджетами. Можно, вѣдь, справиться и съ кесонами. Не всегда . У Шербурга волненіе, бури, приливы и отливы въ одинъ часъ разбросаютъ всѣ кесоны.

Прошло два дня и двѣ ночи. Погода пасмурная, идетъ дождь, волненіе и мгла разбиваютъ послѣднія надежды. «Артигліо» тутъ. Завелъ концы за разставленныя бочки. Къ нему ошвартовывается «Данаида». Въ случаѣ возможности она опустится на дно, чтобы подавать «Прометею» свѣжій воздухъ. Подводныя лодки «Аріадна» и «Эвридика» погружаются, чтобы слушать въ микрофоны. Приготовленія кончены. Металлическій гигантъ скрывается въ волнахъ. Это водолазъ итальянецъ. Сейчасъ же за нимъ спускается второй, французъ. Три часа они остаются подъ водой въ борьбѣ съ теченьемъ. Ожиданіе нестерпимо.

Черезъ часъ лодка обнаружена. Доносятся отрывки сообщенія по телефону:

— Экипажъ не отвѣчаетъ на стукъ

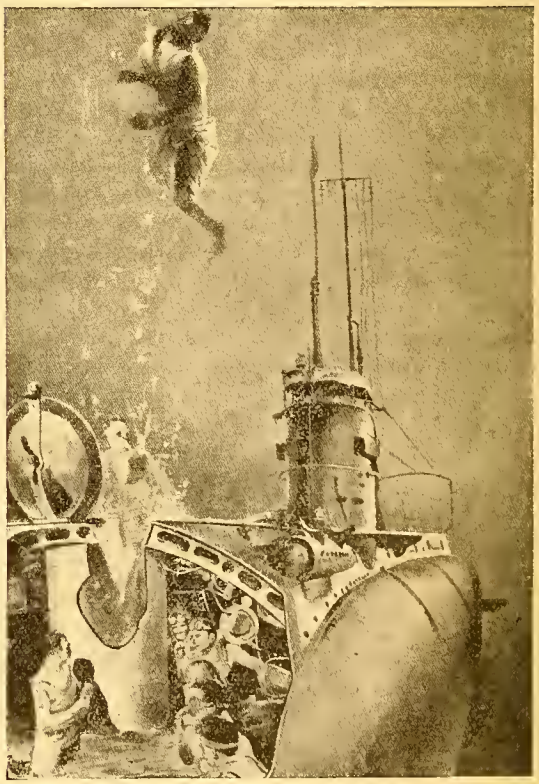

Спасеніе команды погибшей подводной подки. Между потолкомъ и водой образовалась воздушная пробка, гдѣ собралась команда, надѣвшая спасательные пояса большихъ глубинъ. Черезъ люкъ одинъ за другимъ люди выскакиваютъ на поверхность. Такимъ образомъ спаслась въ 1917 г. часть команды нашей лодки «А. Г. 15» и команда нѣсколькихъ германскихъ лодокъ.

РЕВОЛЮЦІОННОЕ ВОЗСТАНІЕ ВЪ ЧИЛИ.

Летчики обстрѣливаютъ вѣрный правительству флотъ. Одинъ аэропланъ сбитъ пулеметнымъ огнемъ съ эскадры. Суда не пострадали.

— Лодка лежитъ на ровномъ килѣ

— Носъ свободенъ, корма окружена скалами до 3-4 метровъ высоты. Осмотрѣть невозможно.

— Какъ люки?...

Долго нѣтъ отвѣта. На такой глубинѣ темно, и теченія мѣшаютъ. Наконецъ, удается установить съ точностью, что одинъ люкъ открытъ Море такъ и ходитъ внутри лодки. Смерть была мгновенной, безъ долгаго удушія, агоніи, безнадежныхъ страданій. Пузырей больше нѣтъ, лишь гдѣ-то просачивается нефть, поднимается на поверхность и быстро уносится моремъ. Люкъ закрыть невозможно въ тяжелыхъ водолазныхъ кирасахъ, подвести концы подъ киль еще труднѣе. Измученные водолазы изъ послѣднихъ силъ бьютъ по корпусу — отвѣта нѣтъ. «Аріадна» и «Эвредика», потерявъ всякую надежду, всплываютъ. Поднимаютъ водолазовъ. Не нужны больше ни «Элетъ», на которой поднятъ флагъ прибывшаго изъ Парижа начальника морского генеральнаго штаба адмирала Дюранъ Віель, ни подвсдныя лодки съ микрофонами, ни кесоны, ни воздушные насосы, ни балоны съ кислородомъ, ни трубы для проводки жидкой пищи, ни «Жюль Вернъ» съ его мастерскими, ни «Артигліо» съ кранами и водолазами. Въ 8 час. утра 12 іюля всѣ корабли французскаго флота приспустили свои флаги.

Еще одна надежда, хотя бы поднять лодку и узнать причину ея гибели. Мистеръ Коксъ, Англійскій инженеръ, который поднялъ затопленный въ Скапа-Флоу германскій флотъ. Онъ теперь работаетъ по подъему затонувшей въ январѣ англійской лодки «М 2». Его вызвали въ Парижъ. Вотъ карты, чертежи, всѣ данныя. Онъ качаетъ головой.

— Я работаю 4 мѣсяца съ «М 2», которая затонула въ тихомъ мѣстѣ на глубинѣ 25 метровъ, и ее еще не подняли. Море разбиваетъ всѣ наши усилія. «Прометея» поднять нельзя. Можетъ быть, если работать нѣсколько лѣтъ и затратить 8-10 милліоновъ. Я за это не берусь. Не стоитъ.

Не стоитъ? А причина гибели? Секретъ, унесенный «Прометеемъ»? Вѣдь, еще плаваютъ 30 лодокъ одного съ нимъ типа. А людскія жизни на нихъ? Произведенные опыты съ однотипнымъ «Архимедомъ» ничего не объяснили. Ошибка, оплошность, несчастный случай, дефектъ приборовъ или матеріаловъ, злой умыселъ?.... Вѣдь, и «Филиппара» кто-то сжегъ въ открытомъ морѣ, не жалѣя погибшихъ на немъ людей. Вѣдь, и «Орла» затопили революціонеры передъ походомъ 2-й Тихоокеанской эскадры въ 1904 г. Командиръ увѣряетъ, что когда въ послѣднюю минуту онъ пробѣгалъ черезъ центральный постъ, гдѣ расположены клапаны погруженія, тамъ никого не было. Тайна остается тайной. Неразрѣшимой. Можетъ быть, и болѣе 10 милліоновъ недорого заплатить, чтобы ее разгадать.

Спасти будущія жизни.

П. В.

ФРАНЦУЗСКІЕ МОРЯКИ

«Часовому», нашедшему гостепріимный пріютъ въ союзной Франціи, пріятно отмѣтить на своихъ страницахъ о геройствѣ, проявленномъ послѣднее время нашими бывшими собратьями по оружью французскими моряками.

6 мая при гнуснѣйшемъ покушеніи на Президента Французской Республики, его старался прикрыть собою, получивъ при этомъ 2 раны, извѣстный писатель Клодъ Фарреръ, капитанъ 1 ранга, въ своей юности вышедшій лейтенантомъ въ отставку и снова призванный во время Великой войны.

Затѣмъ, при гибели «Жоржа Филиппара», въ то время какъ весь его экипажъ былъ спасенъ, находившіеся на немъ въ качествѣ пассажировъ 2 моряка военнаго флота — офицеръ и матросъ — оба погибли, спасая горѣвшихъ и тонущихъ пассажировъ.

Наконецъ, когда «Прометей» сталъ быстро тонуть, по приказанію вахтеннаго начальника, 3 матроса бросились внизъ, чтобы задрать люки, и заплатили жизнью за исполненіе своего солдатскаго долга.

Людьми, такъ его понимающими, можетъ дѣйствительно гордиться всякій флотъ.

Исторія Русскаго флота

Контръ-Адмиралъ М. И. СМИРНОВЪ.

Книгоиздательство Пайо выпустило книгу «Исторія Русскаго Флота *), составленную кап. 2 р. Н. И. Монастыревымъ и С. К. Терещенко и являющейся одной въ серіи исторій главнѣйшихъ Флотовъ міра.

Въ морской литературѣ было мало трудовъ, охватывающихъ исторію нашего флота отъ его начала, до послѣдняго времени и появленіе новаго труда слѣдуетъ горячо привѣтствовать. Книга даетъ полное изложеніе исторіи флота, не загроможденное техническими деталями и интересное не только для моряковъ, но и для широкой публики.

Исторія Россійскаго Государства болѣе тѣсно связана съ морской вооруженной силой, чѣмъ это считается большинствомъ русскихъ людей. По прочтеніи книги, для всякаго становится яснымъ, что періоды процвѣтанія государства всегда совпадали съ періодами развитія флота, организація котораго предшествовала подъему государственнаго благосостоянія, тогда какъ упадку Государственной идеи предшествовало увяданіе морской силы.

Въ сжатой формѣ, но въ живомъ изложеніи авторы даютъ исторію флота и развитія морской идеи, начиная съ «призванія варяговъ» и установленія морского и рѣчного пути «отъ Варягъ въ Греки», когда продукты, производимые въ древней Руси, стали проникать въ области сосредоточенія цивилизаціи того времени, къ берегамъ Средиземнаго моря и когда Русскіе люди впервые вошли въ сношенія съ древнимъ культурнымъ міромъ.

Экспедиція черезъ «Русское море» (Черное) Аскольда и Дира, Олега, Игоря, Святослава, прибитіе щита Олега на врата Царьграда — эти этапы Русской Государственности хорошо освѣщены въ книгѣ. Отсутствіе военнаго флота тяжело отражалось на морской торговлѣ Новгорода, которая попала въ руки Ганзейскаго союза. Шведы вооруженной силой препятствовали Московскому государству утвердиться на берегахъ Балтійскаго моря и стѣсняли его торговлю.

Послѣ перваго періода объединенія Руси ко времени Іоанна Грознаго, передъ государствомъ стали четыре задачи:

1) Пріобрѣтеніе выхода къ Балтійскому морю;
2) Объединеніе Славянъ и выходъ государства въ естественныя границы;
3) Выходъ на Черное море;
4) Расширеніе къ Тихому Океану

Время Іоанна Грознаго, его неудачная борьба со шведами за доступы къ Балтійскому морю. Попытки Бориса Годунова разрѣшить этотъ вопросъ дипломатическимъ вмѣшательствомъ въ распрю Шведовъ съ Поляками, упадокъ Государства послѣ Бориса, идеи Гермогена, развитіе идей о необходимости доступа къ морю и созданія морской силы у сотрудниковъ царя Алексѣя Михайловича.

Воцареніе Петра, ясное пониманіе имъ, что задачи внутренней политики Россіи не могутъ быть разрѣшены безъ флота. Его труды по постройкѣ и организаціи флота и упроченье на Балтійскихъ берегахъ, тріумфъ морской силы.

Упадокъ флота при ближайшихъ преемникахъ Петра, непониманіе ими значенія морской силы, неуспѣхи во внѣшней политикѣ, упадокъ государства.

Время Екатерины II, ея заботы о флотѣ, быстрая его реорганизація и подъемъ боеспособности. Успѣшныя войны съ Турціей и Швеціей, пріобрѣтеніе береговъ Чернаго моря. Защита свободы морской торговли и Ссюзъ Сѣверныхъ державъ. Адмиралы Грейгъ и Ушаковъ, развитіе знаній морской техники. Въ это славное царствованіе, такъ же, какъ и при Петрѣ, сооруженіе морской силы дало возможность разрѣшить внѣшне-политическія задачи.

Царственный генералъ-адмиралъ Павелъ I, его горячая любовь къ флоту. Войны противъ революціонной Франціи. Эскадра Ушакова въ Средиземномъ морѣ, установленіе Іонической республики, міровое значеніе Русскаго флота и соперничанье его съ Англійскимъ. Вліяніе Русской морской силы на Голландію, Францію и Грецію.

Александръ I — непониманіе имъ морской силы. Эскадра Сенявина въ Средиземномъ морѣ, война съ Турціей. Побѣда надъ Турецкимъ флотомъ при Авонскій горѣ, блестящее состояніе личнаго состава.

Тильзитскій миръ и его грустныя послѣдствія для Русскаго флота, разрывъ съ Англіей и передача ей «на храненіе» эскадры Сенявина. Пренебреженіе флотомъ и его упадокъ.

Николай I и возсозданіе флота. Наваринъ. Школа Лазарева, блестящее развитіе парусnаго флота, Корниловъ, Нахимовъ. Синопъ. Крымская война. Запозданіе въ постройкѣ парового флота, самоуничтоженіе Черноморскаго флота. Геройскія дѣянія моряковъ при обсронѣ Севастополя на сухомъ пути; Парижскій трактатъ и запрещеніе Россіи имѣть флотъ на Черномъ морѣ. Стѣсненіе морской торговли на Черномъ морѣ.

Александръ II. Начало постройки парового броненоснаго флота. Генералъ- адмиралъ Великій Князь Константинъ Николаевичъ, культурный подъемъ среди морскихъ офицеровъ. Адмиралъ Невельской и выходъ Россіи на Тихій океанъ. Блестящая политическая демонстрація Русскаго флота въ Америкѣ. Уничтоженіе ограниченій Парижскаго трактата. Война съ Турціей. Дѣятельность моряковъ на Черномъ морѣ и на Дунаѣ.

Александръ III — его заботы о флотѣ, техническій прогрессъ и постройка современнаго флота. Подготовка къ разрѣшенію Черноморской проблемы.

Николай II, дальнѣйшее развитіе флота, вкорененіе рутины въ военномъ мышленіи личнаго состава. Русско-Японская война, высокій духъ, но от-

*) **«Histoire de la marine russe», par N. Monasterev et S. Terestchenko,** traduit par J. Perceau, Payot, 1932, prix 30 fr. Paris.

КЪ ГОДОВЩИНѢ БОЯ 1-го АВГУСТА 1914 ГОДА.

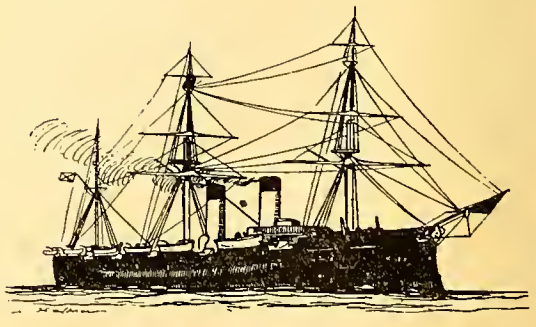

Le Rurik.

Геройски погибшій броненосный крейсеръ «Рюрикъ».

ВѢКОВОЙ ЮБИЛЯРЪ.

ГЕНЕРАЛЪ ЮЛІЙ ФЕДОРОВИЧЪ ГАКМАНЪ

(11 (23) Августа 1832 — 11 (24) Августа 1932).

11 (23) Августа 1832 г. родился въ Финляндіи нынѣ благополучно здравствующій почтенный генералъ Юлій Федоровичъ Гакманъ.

Со спокойнымъ сознаніемъ честно исполненнаго долга и долгой жизни, прожитой на пользу ближняго, Ю. Ф. можетъ оглянуться на дарованный ему Господомъ длинный жизненный путь.

Окончивъ, въ 1852 г., курсъ Финляндскаго Кадетскаго корпуса фельдфебелемъ, Ю. Ф. былъ произведенъ въ корнеты Л-Гв. Кирасирскаго Е. В. полка, а по окончаніи курса Императорской Военной Академіи, въ 56 г., былъ назначенъ на службу въ Гвардейскій Генеральный Штабъ и въ 62 г. получилъ должность Начальника Штаба 1-й Гв. пѣхотной дивизіи. Въ 63 г. участвовалъ въ подавленіи мятежа въ Литвѣ, а въ 65 г. вступилъ въ командованіе 88 пѣхотнымъ Петровскимъ полкомъ.

Черезъ три года Ю. Ф. былъ произведенъ въ генералы съ назначеніемъ Начальникомъ 2-го Военнаго Константиновскаго училища, во главѣ котораго стоялъ десять лѣтъ.

Въ концѣ Крестоваго похода 1877-78 гг. Ю. Ф. командовалъ 5-й пѣх. дивизіей и по окончаніи войны занималъ Адріанополь. Въ 79 г. произведенъ въ ген.-лейтенанты и въ 80 г. вышелъ въ отставку.

Таковъ краткій перечень служебной дѣятельности Ю. Ф. и эта дѣятельность оставила глубокій слѣдъ въ воспоминаніяхъ всѣхъ, кто служилъ съ нимъ, воспоминанія добрыя, отрадныя свѣтлыя...

Многіе изъ воспитанниковъ Ю. Ф. достигли высокихъ положеній, отличились на войнѣ и службой своей оправдали его заботы о нихъ. И въ памяти почтеннаго юбиляра въ знаменательный, отрадный, счастливый день его столѣтія пройдетъ много свѣтлыхъ воспоминаній и дорогихъ лицъ: великодушный, гуманный Царь-Преобразователь, при которомъ прошла вся служба Ю. Ф.; графъ Д. А. Милютинъ — главный сотрудникъ Царя по преобразованію Арміи; Вел. Кн. Николай Николаевичъ Старшій — дѣятельный сотрудникъ по устройству и образованію войскъ; ген.-ад. Н. В. Исаковъ — просвѣщенный главный начальникъ военно-учебныхъ заведеній; ген.-ад. Н. Н. Обручевъ — выдающійся начальникъ Главнаго и Генеральнаго Штабовъ и многіе начальники, сослуживцы, воспитанники, о которыхъ должно сказать словами поэта: **«не говори ихъ нѣтъ, а съ благодарностью — были».**

Сердечно, съ глубокимъ уваженіемъ, привѣтствуемъ почтеннаго юбиляра съ знаменательной годовщиной; пожелаемъ Юлію Федоровичу добраго здоровья, съ помощью Божіею, на многая лѣта.

Н. А. Епанчинъ.

сталость мысли, гибель флота. Работы молодого личнаго состава. Адмиралъ Эссенъ. Морской Генеральный Штабъ. Развитіе военныхъ идей. Министръ адмиралъ Григоровичъ и быстрая постройка флота. Великая война. Адмиралъ Колчакъ. Надежды на побѣдное окончаніе войны. Подпольная работа революціонеровъ. Революція, разложеніе флота, работа Германіи въ этомъ отношеніи. Путь русскаго морского офицера къ Голгофѣ и гибель офицерскаго состава. Исполненіе пророчества Петра Великаго — «все, что мы дѣлаемъ, развалится, если флота не будетъ».

Вотъ, въ краткихъ чертахъ, содержаніе этой прекрасной книги, прочтеніе и изученіе которой слѣдуетъ рекомендовать всѣмъ Русскимъ людямъ, желающимъ почерпнуть уроки изъ прошлаго въ интересахъ будущаго и тогда для нихъ будетъ ясно, что безъ могучаго флота наше Отечество не можетъ быть сильно, независимо и счастливо.

Будемъ надѣяться, что этотъ трудъ скоро увидитъ свѣтъ на родномъ языкѣ.

Контръ - адмиралъ **М. Смирновъ.**

НОВЫЯ КНИГИ О РУССКОМЪ ФЛОТѢ

— Въ Шанхаѣ готовится къ печати новая книга кап. 2 р. Апрѣлева «Нельзя забыть», иллюстрированная Г. А. Сапожниковымъ (Сапажу). Это воспоминанія автора о встрѣчахъ съ Государемъ Николаемъ II.

— Выходитъ испанское изданіе книги кап. 2 р. Н. А Монастырева «Въ Черномъ морѣ», появившейся по-французски и въ нѣмецкомъ переводѣ.

— Осенью выходитъ по-французски новая книга кап. 2 р. Монастырева объ операціяхъ русскаго флота въ Великую войну съ чертежами боевъ и иллюстраціями.

— На русскомъ языкѣ вышла книга ст. лейт. М. А. фонъ Кубе «Съ полуночи случаи» (Морскіе разсказы). Цѣна 5 фр. Изд. автора.

Военно-морской историческій кружокъ имени адм. Колчака. 10 іюля состоялся докладъ ст. лейт. Ф. Ф. Пелля о минномъ траленіи и разбирались накопившіяся текущія дѣла.

Литературный Отдѣлъ

Евгеній ТАРУССКІЙ.

ПЕРЕКЛИЧКА

Тогда считать мы стали раны,
Товарищей считать...

(Глава изъ новаго романа «Дорогой дальнею»).

— Вано! Письмо отъ маркиза!

На почтовой маркѣ пальмы и колонада арабской мечети. Даже на этихъ двухъ сантиметрахъ красочной бумажки съ зубчиками такъ много горячаго марокканскаго солнца...

Молодой маркизъ проходитъ службу въ Марокко.

Тамъ, гдѣ все полно духа маршала Ліотэ, гдѣ на стражѣ культуры и цивилизаціи величественно и гордо развѣвается, трехцвѣтное французское знамя...

Тамъ, гдѣ лучшими солдатами, вотъ уже десять лѣтъ, являются русскіе легіонеры.

И среди нихъ есть одинъ старый лейбъ-кончанецъ.

Капитанъ Громовъ.

Онъ уже лейтенантъ французской службы.

Онъ въ дружбѣ съ молодымъ маркизомъ.

Онъ много разсказывалъ ему о старой императорской арміи, о трехцвѣтномъ стягѣ Добровольчества, о славномъ родномъ суворовскомъ полку.

И маркизъ — сынъ, внукъ и правнукъ французскихъ генераловъ, павшихъ «За честь и Родину» — со словъ Громова узналъ и полюбилъ русскій «суворовскій» полкъ...

— Что пишетъ маркизъ?

— Онъ пишетъ, — отвѣтилъ Вано и голосъ его дрогнулъ отъ волненія, — что проситъ оказать ему честь и устроить музей нашего полка въ залѣ его замка, въ той самой залѣ, гдѣ виситъ портретъ его предковъ и траурные портреты его погибшихъ братьевъ... Онъ посылаетъ намъ ключи отъ рыцарской залы...

— Да, Вано... — задумчиво говоритъ Ардатовъ. — Настоящіе солдаты, какой бы не были они національности — всегда поймутъ другъ друга...

И командиръ и адъютантъ идутъ въ замокъ Надо приготовить залу для перваго собранія. Надо на стѣнѣ развѣсить собранные гравюры и портреты, разложить на столѣ драгоцѣнные восемь томовъ исторіи...

Высокій залъ въ два свѣта величественъ... Да, это достойный временный пріютъ на чужбинѣ для родного полка...

Половина девятаго всѣ на лицо. Одѣтые въ лучшіе свои костюмы, застегнутые на всѣ пуговицы, подтянутые, торжественные съ полковыми значками въ петлицахъ.

Букергирѣевъ, Косаревичъ, Солунскій, фонъ Зегевольдъ, Воронинъ и Клавдій Ивановичъ Туровъ.

Вано ведетъ ихъ въ замокъ. Онъ торжественно распахиваетъ двери рыцарской залы и говоритъ:

— Вотъ *нашъ* домъ!

Прибываетъ и будущая молодежь полка.

Вольноопредѣляющійся Рукинъ.

Юнкеръ Ленкоранскій, братъ Вики.

И совсѣмъ молодой, шестнадцатилѣтній мальчикъ, князь Веригинъ, внукъ предпослѣдняго командира полка.

Ардатовъ ведетъ ихъ въ домикъ. Здѣсь послѣ засѣданія имъ объявятъ о пріемѣ ихъ въ полкъ.

— Садитесь, курите, но не шумите! — привѣтливо говоритъ имъ Ардатовъ. — Наверху у насъ живетъ одна больная дама.

Ардатовъ уходитъ.

Ленкоранскій и маленькій князь преисполнены торжественностью момента. Они не садятся и говорятъ вполголоса между собой. Поль Рукинъ, напротивъ, развалившись въ креслѣ и, заложивъ ногу на ногу, закуриваетъ папироску.

Онъ чуть было не задалъ Ардатову вопроса:

— Кто эта дама?

Но удержался. Это было бы и неосторожно и нарушило бы «стиль и фасонъ». Онъ прислушивается, но наверху тихо. Вѣроятно больная дама спитъ. Досадно...

Капитоша будетъ обо всемъ распрашивать и останется недоволенъ.

Но чу... Наверху шаги... Легкіе и робкіе, стукъ маленькихъ каблучковъ. Дама спускается по лѣстницѣ. Поль Рукинъ оборачивается и старается разглядѣть ее и запомнить фигуру, лицо, платье.

Увидѣвъ незнакомыхъ, молодыхъ людей, дама испуганно, на мгновеніе, останавливается, потомъ быстро проходитъ столовую и исчезаетъ за дверью въ паркѣ. Поль Рукинъ встаетъ, напѣвая, подходитъ къ окну и слѣдитъ за нею.

Она быстро идетъ по главной аллеѣ, направляясь къ замку. Ея черная тѣнь мелькаетъ на широкой террасѣ и скрывается за колоннами...

. . . . . .

— Господа офицеры!...

Пріятный, мягкій, полный штабъ-офицерскаго достоинства, голосъ Клавдія Ивановича раздается въ залѣ.

Глаза всѣхъ семи обращаются къ командиру.

И никто не слышитъ, какъ на дубовой узенькой галлереѣ открывается маленькая дверь...

Ардатовъ занимаетъ мѣсто за длиннымъ накрытымъ краснымъ сукномъ столомъ.

— Прошу садиться, господа!

Вано видитъ, какъ волнуется командиръ, но волнуется и самъ. Горятъ глаза Букергпрѣева и Косаревича, полны особенной торжественности блѣдныя лица фонъ-Зегевольда, Воронина и Солунскаго и даже румяный и бородатый «лавочникъ», Клавдій Ивановичъ кажется сегодня какимъ то преображеннымъ и новымъ, вѣрнѣе *старымъ*, прежнимъ, безъ лукавой хитрицы въ глазахъ, безъ угодливой улыбочки на лицѣ, безъ готовности броситься на встрѣчу «выгоднымъ кліентамъ»...

— Господа... — говоритъ Ардатовъ. — Сегодня возрождается нашъ полкъ... Встаетъ изъ небытія, въ которомъ онъ пребывалъ съ того момента, когда мы высадились на угрюмомъ берегу Галлиполи... *Мы* — это я, капитанъ Солунскій штабсъ-капитанъ Хагіани, поручикъ Букерги - рѣевъ. Поручикъ Косаревичъ былъ въ капелевскомъ походѣ, капитанъ фонъ-Зегевольдъ въ отрядѣ свѣтлѣйшаго князя Ливена, штабсъ-капитанъ Воронинъ въ арміи генерала Миллера и полковникъ Туровъ...

Полковникъ Ардатовъ остановился и вопросительно взглянулъ на Клавдія Ивановича.

— У Гетмана... — съ готовностью подсказалъ Туровъ.

— Да — у Гетмана... — повторилъ Ардатовъ.

— Вотъ тѣ восемь человѣкъ, которые оказались сейчасъ на лицо въ Парижѣ. Кромѣ насъ, какъ мы выяснили путемъ переклички съ Вано — по всему лицу міра разсѣяно еще двадцать три человѣка! Двадцать четвертый, полковникъ Ретивцевъ, находится въ концентраціонномъ лагерѣ въ Соловкахъ. *Всѣ остальные ушли отъ насъ навсегда*... Въ Великую войну полкъ потерялъ 78 офицеровъ и своего командира кн. Верпгина, въ гражданскую на разныхъ фронтахъ 32... и въ 1927 году въ СССР разстрѣляно по дѣлу о заговорѣ противъ совѣтской власти два нашихъ доблестныхъ соратника подполковникъ Ивановъ Глѣбъ и поручикъ Гжембицкій. Въ Красной Арміи и вообще на службѣ у коммунистовъ *ни одинъ лейбъ-кончанецъ никогда не состоялъ*...

Голосъ полковника Ардатова пресѣкся.

Онъ выпилъ стаканъ вина.

— Прежде чѣмъ перейти къ цѣли нашего сегодняшняго собранія — я предлагаю вамъ, господа, встать и почтить память всѣхъ нашихъ Державныхъ Шефовъ, всѣхъ командировъ, всѣхъ офицеровъ и чиновъ полка за Вѣру, Царя и Отечество животъ свой положившихъ, въ смутѣ убіенныхъ и навсегда отъ насъ къ Престолу Всевышняго отошедшихъ...

Всѣ встаютъ. Наклоняются головы...

Торжественная тишина воцаряется въ большой рыцарской залѣ.

И никто изъ восьми не чувствуетъ, что съ дубовой галлереи на одного изъ нихъ смотрятъ, не отрываясь, полныя нечеловѣческой муки, страданія и радости и счастья громадные, словно остановившіеся черные глаза...

— Прошу сѣсть...

Голосъ Ардатова окрѣпъ.

— Господа... Конечно всякому изъ насъ понятно, что тридцать одинъ офицеръ — люди, разсѣянные по всему міру, забитые жизнью, зачастую выполняющіе тяжелую черную работу, безъ мундира, безъ оружія и... даже безъ знаменп... — всякому ясно, что это — не полкъ... Но, господа они могутъ быть *кадромъ полка*.

— А гдѣ знамя? — спросилъ Клавдій Ивановичъ.

— Знамя — въ станѣ враговъ... Знамя въ плѣну и не въ плѣну. Я знаю *гдѣ* оно спрятано и *кто* его хранитъ... Объ этомъ у насъ будетъ разговоръ въ дальнѣйшемъ.

Ардатовъ бросаетъ строгій взглядъ на Турова и продолжаетъ:

— Какія же задачи кадра? Онѣ совершенно ясны. Только въ нашихъ сердцахъ, въ сердцахъ *послѣднихъ* лейбъ-кончанцевъ — отблески славы нашего полка. Мы послѣдніе носители и хранители его традицій, его двухсотпятидесятилѣтней исторіи. Мы — мостъ, пусть повисшій надъ бездонной кручей, но все же мостъ между старымъ лейбъ-кончанскимъ полкомъ и тѣмъ новымъ, который возродится, который долженъ возродиться вмѣстѣ съ Россіей. Нѣтъ, мы не тѣни прошлаго, господа! Мнѣ уже шестьдесятъ, но вы всѣ еще сравнительно молоды, еще полны силъ и, конечно, способны будете при необходимыхъ условіяхъ возродить нашъ полкъ...

Господа! Армія россійская, полки ея, какъ и ея города строплись вѣками. И — неправы тѣ, что говорятъ, что новую русскую армію надо будетъ строить съ номерныхъ полковъ и забыть о старыхъ полковыхъ названіяхъ. Вѣдь не замѣнятъ же названія россійскихъ городовъ номерами? И если города наши въ теченіи вѣковъ имѣли свои святыни и были твердынями на пути россійскаго государства, если они были живыми свидѣтелями россійской исторіи — то тѣмъ же самымъ и даже больше — живыми участниками и строителями этой исторіи были наши россійскіе полки...

Но годы идутъ... Нѣтъ, они бѣгутъ... Они несутся... Ряды наши рѣдѣютъ. И нѣтъ тѣхъ ежегодныхъ пополненій, какъ это было раньше. И вотъ въ этомъ, въ подготовкѣ нашей лейбъ-кончанской смѣны — въ пріятіи, влитіи въ наши ряды, въ сліяніи съ нами нашей молодежи — и заключается одна изъ главнѣйшихъ и священнѣйшихъ задачъ нашего кадра. Пусть, каждый изъ васъ передаетъ нашимъ молодымъ лейбъ-кончанцамъ — все самое лучшее, самое доблестное, самое вѣчное и безсмертное, что осѣнялось знаменами полка въ теченіи почти трехъ вѣковъ его славной жизни...

Итакъ, господа, кадръ созданъ! Да здравствуетъ полкъ!

— Да здравствуетъ полкъ! — крикнулъ ра-

достно Букергнрѣевъ и повторили за нимъ его слова и Косаревичъ и Зегевольдъ и Солунскій, и Вано и Воронинъ и Клавдій Ивановичъ.

— Кто хочетъ слова? — спросилъ Ардатовъ.

Всѣ молчали, переглядываясь другъ съ другомъ. Клавдій Ивановичъ поднялъ руку.

— Полковникъ Туровъ...

Клавдій Ивановичъ всталъ.

— Я хотѣлъ бы внести рядъ реальныхъ предложеній, — сказалъ онъ. — О созданіи кассы взаимопомощи, кооперативнаго магазина, объ ежемѣсячныхъ товарищескихъ обѣдахъ, организацію которыхъ на льготныхъ условіяхъ я могъ бы взять на себя.

— Все это очень полезно и обо всемъ этомъ мы еще поговоримъ, но не въ первую очередь и не сегодня, отвѣтилъ Ардатовъ. — Сегодня мы должны только рѣшить вопросъ о пріемѣ нашихъ трехъ первыхъ вольноопредѣляющихся и о ихъ подготовкѣ. Есть три кандидата. Каждый изъ нихъ долженъ быть принятъ единогласно.

Вано подалъ Ардатову тщательно разграфленный списокъ.

— Во-первыхъ внукъ князя Веригина, князь Павликъ Веригинъ, шестнадцати лѣтъ. Рекомендація моя и князя Хагіани. Возраженій нѣтъ? Принимается... Во-вторыхъ — шуринъ капитана Воронина — юнкеръ Николай Ленкоранскій, кадетомъ служилъ въ арміи Врангеля въ Крыму. Рекомендація капитана Воронина и...

— И моя!.. — сказалъ Букергнрѣевъ.

— Возраженій нѣтъ? Принятъ. И, наконецъ, вольноопредѣляющійся Павелъ Рукинъ, сынъ покойнаго артиллеріи полковника Павла Ивановича Рукина. Рекомендація полковника Турова и... еще кого? — спросилъ Ардатовъ у Хагіани.

— И капитана Зегевольда... — быстро вставилъ Клавдій Ивановичъ и многозначительно посмотрѣлъ на барона.

Баронъ опустилъ голову и промолчалъ.

— И капитана Зегевольда... — повторилъ Ардатовъ. — Никто не возражаетъ?

— Разрѣшите сказать? — попросилъ Букергнрѣевъ и всталъ.

Клавдій Ивановичъ удивленно и неодобрительно посмотрѣлъ на него.

— Говорите, — сказалъ Ардатовъ.

— Я имѣлъ случай хорошо узнать вольноопредѣляющагося Рукина. Я его мальчикомъ вывезъ съ Кавказа и первое время заботился о немъ въ Парижѣ. Къ сожалѣнію, долженъ сказать, что это испорченный молодой человѣкъ, совершенно равнодушно относящійся къ Россіи и арміи.

— Позвольте! — возмущенно вмѣшался Клавдій Ивановичъ. — Я лично совершенно другого мнѣнія объ этомъ молодомъ человѣкѣ. И тотъ фактъ, что онъ подалъ намъ прошеніе, доказываетъ обратное... Онъ именно горитъ желаніемъ поступить въ полкъ, болѣетъ душой за Россію... Баронъ, развѣ это не такъ?

— Я его очень мало знаю... — тихо сказалъ баронъ.

— Какъ мало знаешь? Я тебѣ столько о немъ разсказывалъ. Наконецъ, ты самъ мнѣ обѣщалъ его рекомендовать.

— Я не ожидалъ, что будутъ возраженія, — упрямо отвѣтилъ баронъ. — Я свою рекомендацію снимаю...

Клавдій Ивановичъ растерянно посмотрѣлъ на окружающихъ.

— Господа, вы глубоко не правы... Такъ нельзя... — сказалъ онъ обиженнымъ и проникновеннымъ тономъ. — Мы отталкиваемъ молодежь... Именно на насъ лежитъ обязанность ее вести и направлять, дисциплинировать. Мы не имѣемъ права судить ее, какъ судимъ самихъ себя... Если она — не идеальна, то не она въ этомъ виновата, а мы, ея отцы и старшіе братья! И вы, дорогой мой поручикъ, — обратился онъ къ Букергнрѣеву — вы берете на свою душу великій грѣхъ!

Вано наклонился къ Ардатову и указалъ ему на листъ рукописи, лежащей передъ нимъ.

— Господа, — сказалъ Ардатовъ. — Компромиссъ, конечно, худшее, что есть въ этомъ мірѣ, но въ данномъ случаѣ мы можемъ прибѣгнуть къ компромиссу... Нашъ уставъ предусматриваетъ зачисленіе молодыхъ людей кандидатами... какъ бы на испытаніе... Черезъ шесть мѣсяцевъ они, или остаются, или отчисляются.. Вы согласны на эту формулу? — обратился онъ къ Букергнрѣеву.

Клавдій Ивановичъ выразительно посмотрѣлъ на Букергнрѣева: не губите молодого человѣка. Не толкайте его въ ряды враговъ арміи, въ ряды коммунистовъ! — казалось говорилъ его взглядъ.

— Такъ точно, я согласенъ.

Итакъ, вольноопредѣляющійся Павелъ Рукинъ зачисляется кандидатомъ. Возраженій нѣтъ? Принято. Вано! Поди, объяви наше постановленіе молодымъ людямъ. Итакъ, господа, до слѣдующаго собранія! Офицеры стали прощаться. Ардатовъ проводилъ всѣхъ до террассы и вернулся, чтобы запереть двери въ рыцарскій залъ.

У лѣстницы на галлерею передъ нимъ мелькнулъ силуэтъ женской фигуры.

— Кто здѣсь? — съ удивленіемъ и безпокойствомъ спросилъ онъ и повернулъ выключатель.

Передъ нимъ была Лидія.

— Вы?!.. Что вы тутъ дѣлаете? Зачѣмъ вы сюда пришли? — съ возрастающимъ раздраженіемъ спрашивалъ Ардатовъ.

Она упала передъ нимъ на колѣни.

— Простите меня... Я все вамъ разскажу... Все...

Онъ поднялъ ее и посмотрѣлъ ей въ лицо.

— Шиіонка? — сдавленнымъ голосомъ

„Четыре года подъ полумѣсяцемъ“

(Юго-Американецъ въ станѣ нашихъ недавнихъ враговъ)

Рафаэль де Ногалесъ, венецуэлецъ, — прямой потомокъ тѣхъ полу-рыцарей, полу-авантюристовъ, которые, обуреваемые жаждой приключеній, комплектовали корабли Христсфора Колумба, Эрнандо Магеллана, Донъ Педро де Мендоса, отряды Кортеса и Франсиско Пизарро, сткрывали новыя земли и завоевывали для испанской короны цѣлыя имперіи, клали свои головы въ дебряхъ Мексики и Перу, умирали съ голоду въ пампасахъ Аргентины, вырѣзывали цѣлыя племена ксренныхъ обитателей Америки, грабили и купались въ крови ad majorem Dei gloriam и испанскаго Королевскаго Дома.

Рафаэль де Ногалесъ — офицеръ венецуэльского Генеральнаго Штаба, — воспитывался и учился въ Германіи, Бельгіи и Испаніи. Съ юныхъ лѣтъ, безпокойный духъ его предковъ, безспорно передавшійся ему по наслѣдству, гонитъ его пс всему Божьему свѣту, въ поискахъ приключеній и сильныхъ ощущеній. 19 лѣтъ отъ роду, онъ уже дерется на о. Кубѣ въ рядахъ испанцевъ, затѣмъ бродитъ по Аляскѣ, дерется въ Африкѣ, бродяжитъ по горамъ Афганистана и Белуджистана, ковбойствуетъ въ Аризонѣ, получаетъ русскую пулю подъ стѣнами Псртъ-Артура во время русско-японской войны, а въ промежуткахъ — принимаетъ участіе во всѣхъ революціяхъ на своей родинѣ — Венецуэлѣ.

Съ первыми же громовыми ударами, раздавшимися въ Европѣ въ августѣ 1914 года, спѣшитъ туда, чтобы принять участіе въ начинающейся войнѣ.

Къ чести браваго Ногалеса нужно сказать, что его симпатіи привлекаетъ прежде всего маленькая героическая Бельгія, куда онъ и направляетъ свой путь, съ цѣлью предлсжить ей свою шпагу. Но тамъ ждетъ его разочарованіе: ему заявляютъ, что въ регулярную бельгійскую армію принимаются добровольцами лишь офицеры союзныхъ націй. Столь же непріятный отвѣтъ онъ получаетъ отъ одного изъ высшихъ французскихъ офицеровъ: какъ толькс онъ заикнулся о своемъ желаніи вступить во французскую регулярную армію — ему «довольно нелюбезно» отвѣтили: «jamais de la vie! Для такихъ какъ вы, у насъ есть иностранный легіонъ»...

Такой отвѣтъ не могъ не обидѣть браваго венецуэльца, и, отряхнувъ французскій прахъ отъ нсгъ свонхъ, онъ мчится въ Черногорію. Въ Цетиньѣ онъ слышитъ ту же пѣсню: «Антанта принимаетъ въ свои регулярныя войска только подданныхъ союзныхъ націй». Тамъ же совѣтуютъ ему попробовать поступить къ сербамъ. Ногалесъ ѣдетъ въ Нишъ, куда, къ этому времени, перебралось изъ Бѣлграда сербское правительство. Но и тутъ — неудача. Сербскій военный министръ говсритъ, что его ходатайство не можетъ быть удовлетворено и совѣтуетъ ему обратиться къ русскому посланнику въ Софіи. Когда же, прибывъ въ Софію, онъ услышалъ и отъ русскаго посланника «pas possible, mon cher», тс у бѣднаго американца, по его собственному признанію, даже закружилась голова.

Описывая всѣ эти свои неудачи, Ногалесъ, съ горечью, говоритъ о томъ, чѣмъ онъ рисковалъ, разъѣзжая по всѣмъ этимъ многочисленнымъ штабамъ и предлагая свою шпагу, ибо, говоритъ онъ — «тѣ, кто не смотрѣли на меня какъ на сумасшедшаго, безъ сомнѣнія принимали меня за шпіона».

И вотъ, глубоко разочарованный пріемомъ представителей Антанты, тамъ же, въ Софіи онъ встрѣчается съ представителями противной стороны — съ турецкимъ посланникомъ Фехти-Беемъ и германскимъ военнымъ агентомъ въ Бслгаріи — маіоромъ фонъ-деръ-Гольцъ.

Эти принимаютъ его несравненно болѣе ласково, и, въ началѣ января 1915 года, потомокъ испанскихъ конквистадоровъ оказывается уже въ Константинополѣ, гдѣ зачисляется въ регулярную турецкую армію, не отказываясь отъ своей національности, даже не принося присяги, а просто подъ «честное слово». Это рыцарское отношеніе не можетъ не импонировать благородному испанскому гидальго, и, какъ и надо было ожидать, онъ честно служитъ своей шпагой центральнымъ державамъ и проводитъ всю войну въ турецкой арміи. Свои воспоминанія онъ выпустилъ въ книгѣ, озаглавленной — «Четыре года подъ полумѣсяцемъ».

Книга читается съ захватывающимъ интересомъ. Подкупаетъ ея искренность и возможная въ его положеніи объективность. Ногалесъ описываетъ подробно даже такіе факты, которые бо́льшинство мемуаристовъ постарались бы или вовсе опустить, или же упомянуть о нихъ вскользъ, что называется — смазать, ибо они выставляютъ его самого не въ очень красивомъ видѣ. Такъ, напр., онъ подробно описываетъ первое свое боевое крещеніе на театрѣ войны въ Турціи. Это крещеніе онъ получилъ не въ бою съ русскими или англичанами, а въ усмиреніи, вѣрнѣе — въ уничтоженіи армянскихъ повстанцевъ города Вана, поднявшихся противъ турокъ пслѣ знаменитаго приказа младо-турецкаго правительства — вы-

---

проговорилъ онъ. — Предательствомъ за гостепріимство?... Тварь... гнусная тварь!...

— Нѣтъ! Нѣтъ! Клянусь! Никогда! Никогда! Я умру за васъ... за васъ за всѣхъ... Я...

Но Ардатовъ уже протянулъ къ ней руки и смотрѣлъ на нее съ величайшимъ изумленіемъ. На груди у Лидіи была миніатюрная брошка изъ золота и эмали: бѣлый крестъ на александровскомъ орлѣ и на крестѣ даты и надпись: — 213-й Лейбъ-Кончанскій пѣхотный Генералиссимуса Суворова полкъ...

Евгеній Тарусскій.

рѣзать все мужское армянское населеніе, начиная отъ мальчиковъ 12 лѣтъ и выше.

Съ искренностью, граничащей съ наивностью, ибо въ его описаніи усмиренія Вана звучитъ нотка гордости и самодовольства, Ногалесъ разсказываетъ, какъ онъ руководилъ осадой этого несчастнаго города, какъ армянскіе партизаны кричали изъ своихъ окоповъ туркамъ: — «Какъ же это вы допускаете, чтобы вами командовалъ такой же гяуръ, христіанская собака, какъ и мы?» Въ другомъ мѣстѣ, описывая свой ужинъ у губернатора Ванскаго вилайета — Джевдедъ-бея, онъ разсказываетъ, какъ у нихъ на столѣ дрожалъ и звучалъ хрусталь отъ грома артиллеріи, которая «громила героическій городъ Ванъ, превращая его въ гигантскій костеръ, пожиравшій ежедневно сотнями ни въ чемъ неповинныхъ женщинъ и дѣтей, весь грѣхъ которыхъ состоялъ въ томъ, что они были христіанами».

Нельзя безъ иронической улыбки читать то мѣсто, гдѣ онъ пишетъ, какъ его, «какъ христіанина», возмутилъ до глубины души жестокій поступокъ армянскихъ повстанцевъ Вана, которые отогнали выстрѣлами, успѣвъ даже кое кого убить и ранить, своихъ же женщинъ и дѣтей, шедшихъ въ Ванъ толпами изъ окрестныхъ селеній. Передъ этимъ, онъ разсказываетъ, что отчаявшись взять Ванъ силой, Джевдедъ-бей придумалъ хитроумный планъ — взять повстанцевъ измором, а для того, чтобы въ осажденномъ городѣ скорѣе наступилъ голодъ, онъ приказалъ своимъ жандармамъ согнать со всѣхъ окрестныхъ армянскихъ селеній, гдѣ мужское населеніе уже было вырѣзано поголовно, женщинъ и дѣтей, и, гнать ихъ въ Ванъ, чтобы увеличить этимъ тамъ значительно число ртовъ. Видно ванцы разгадали хитроумный планъ своего жестокаго врага, потому что открыли огонь, чтобы остановить идущія къ нимъ толпы. Вотъ этотъ то огонь и возмутилъ до глубины «христіанской» души г-на Ногалеса, который передъ тѣмъ подробно разсказываетъ, какъ онъ руководилъ артиллерійской бомбардировкой Вана, сколько тысячъ снарядовъ выпустилъ онъ по несчастному городу, какъ онъ разрушилъ артиллерійскимъ огнемъ древній Ванскій соборъ, какъ приспособилъ старыя мортиры и утилизировалъ и научилъ снаряжать для нихъ найденный имъ запасъ бомбъ. И эта христіанская душа отлично знала, что въ случаѣ сдачи Вана все мужское населеніе его будетъ вырѣзано поголовно до двѣнадцатилѣтнихъ мальчиковъ включительно. Но испанскій гидалью честно служилъ своимъ хозяевамъ, которымъ онъ продалъ свою шпагу и поэтому его такъ и возмутило, когда хитрый планъ Джевдедъ-бея провалился и Ванцы не пустили къ себѣ ни женщинъ, ни дѣтей, отогнавъ ихъ выстрѣлами.

Все это очень интересно для характеристики самого автора этой любопытной книги. Но для русскаго читателя неизмѣримо интереснѣе приводимыя имъ характеристики своихъ хозяевъ — турокъ, которыхъ онъ имѣлъ время достаточно хорошо узнать за четыре года своего пребыванія въ странѣ. Надо отдать Ногалесу справедливость, что въ этихъ характеристикахъ онъ безпощаденъ и на эпитеты не скупится. Единственная щепетильность, которую онъ считаетъ нужнымъ проявить, это — наивное завуалированіе слова «воръ», которое, характеризуя того или иного крупнаго турецкаго политическаго дѣятеля или военноначальника, онъ не позволяетъ себѣ писать полностью, а замѣняетъ часть буквъ точками, — догадайтесь, молъ, сами. Догадаться же не трудно, ибо онъ пишетъ la...n*), да и по смыслу даваемой имъ характеристики слово это само просится на языкъ.

Вотъ эти характеристики, за немногими исключеніями, весьма отрицательныя:

Маршалъ **Ахметъ Изетъ Паша.** Благороднаго албанскаго рода, братъ знаменитаго кавалерійскаго начальника — полковника Эсадъ-бея. Ахметъ-Изетъ-Паша, человѣкъ уже пожилой, не можетъ быть названъ ни блестящимъ военноначальникомъ, ни политикомъ, но зато человѣкъ цѣлостный, безспорно справедливый, вокругъ котораго всегда группировался турецкій народъ въ минуту опасности. Бѣдный и скромный до крайности, Изетъ-Паша соединялъ въ себѣ всѣ лучшія качества османлисовъ. Это онъ, со слезами на глазахъ, подписалъ перемиріе 30-го октября 1918 г.

Съ паденіемъ Изета, Оттоманская имперія распалась какъ инертная масса.

Энверъ-Паша. Ласковый, не блестящій военный, и, даже, не крупный политикъ, но волевой и съ духомъ иниціативы, удивительнымъ въ восточномъ человѣкѣ. Безъ него, нѣмцамъ никогда бы не удалось вовлечь Турцію въ войну. Но справедливость требуетъ сказать, что Энверъ отнюдь не продался нѣмцамъ, а попросту былъ зачарованъ блескомъ нѣмецкаго офицерства. Онъ не былъ и рабомъ германцевъ, а скорѣе ихъ благодарнымъ ученикомъ и апостоломъ прусскаго милитаризма.

Его карьера военноначальника была довольно печальна, отнюдь впрочемъ не изъ за отсутствія личной храбрости, которой у него было болѣе чѣмъ достаточно, а изъ за отсутствія въ немъ глубокихъ военныхъ знаній. Въ самомъ началѣ войны, замѣтивъ растущую популярность своего соперника Джемаля Паши, который трубилъ о своихъ побѣдахъ на Суэцкомъ каналѣ, онъ рѣшилъ затмить его, и, не слушая совѣтовъ своего Начальника Штаба Генерала фонъ-Бронсарта, ринулся, во главѣ 3-й арміи, въ разгаръ зимы, на неприступныя русскія позиціи на Кавказѣ, и, добился печальнаго результата, котораго и нужно было ожидать.

Въ одну ночь погибла эта блестящая армія, которая, не будь чрезмѣрнаго честолюбія Энвера-Паши, могла бы до безконечности защищать кавказскую границу отъ «армяно - московитскихъ ордъ».

Въ началѣ войны, Энверъ былъ еще честнымъ человѣкомъ, но, женившись на принцессѣ, превратился въ самаго большого въ Турціи вора, за исключеніемъ, впрочемъ, Измаила-Хаки и Джемаля-Паши, у которыхъ искусство благопріобрѣтенія граничило уже съ геніальностью.

Незадолго до вступленія союзниковъ въ Кон-

*) Воръ по испански — ladron.

стантинополь, Энверъ бѣжалъ и безслѣдно скрылся. Султанскимъ Ираде онъ былъ лишенъ всего состоянія, военнаго званія, и, даже гражданскихъ правъ. «Нынѣ, это уже не Энверъ, а парій, заочно приговоренный къ смертной казни, бродящій Богъ вѣсть гдѣ»*).

Джемаль-Паша. Палачъ ливанскихъ христіанъ и арабовъ; нѣчто жестокое и трусливое до невѣроятія. Какъ военный, онъ кажется былъ неспособенъ командовать взводомъ; какъ морякъ — лучше и не говорить. Несмотря на это, Джемаль-Паша былъ у младо-турокъ почти пожизненнымъ морскимъ министромъ и генералъ - губернаторомъ Сиріи и Палестины. Нѣмцы, чтобы избавиться отъ него, принуждены были пригласить его проѣхаться навѣстить Кайзера. Когда Джемаль вернулся изъ этой поѣздки, то нашелъ, что на его мѣсто генералъ-губернаторомъ Сиріи и Палестины уже назначенъ другой. Впрочемъ, ему оставили морское министерство (безъ флота), которымъ онъ и управлялъ до самаго конца войны подъ опекой адмирала Сушона.

Джемалю могло быть 60-62 года, причемъ никто въ точности не зналъ — какъ и когда онъ сдѣлался военнымъ. Впервые о немъ услышали одновременно съ началомъ младо - турецкой революціи. Онъ оказался въ то время подполковникомъ въ отставкѣ, исполнявшимъ должность Багдадскаго генералъ - губернатора. Въ одинъ прекрасный день, онъ былъ произведенъ въ полковники, затѣмъ — въ генералъ-маіоры. Когда же началась европейская война, то онъ самъ себя произвелъ въ генералъ-лейтенанты, причемъ, даже Энверъ-Паша не посмѣлъ ему въ этомъ помѣшать, изъ опасенія, что тотъ подыметъ возстаніе въ 4-й арміи и передастся на сторону союзниковъ.

Какъ администраторъ — Джемаль-Паша, попросту говоря, былъ безсовѣстнымъ воромъ. Жадность его была безгранична. Какъ политикъ — это былъ полнѣйшее ничтожество, начиная съ того, что онъ уморилъ съ голоду большую часть Ливанскаго христіанскаго населенія, а арабовъ тиранилъ до того, что по собственному капризу приказалъ повѣсить на публичной площади Дамаска, среди другихъ представителей арабской знати, сына Шерифа Хусейна изъ Мекки, вызвавъ этимъ конфликтъ, естественнымъ послѣдствіемъ котораго было отдѣленіе сначала Аравіи, а затѣмъ и Сиріи и Палестины.

Съ концомъ войны, Джемаль-Паша также былъ лишенъ всего состоянія и чиновъ, и, какъ и Энверъ, безслѣдно скрылся.

Вехибъ-Паша. Албанскій тигръ, храбрый воинъ, и, одновременно — grandseigneur въ полномъ смыслѣ этого слова. Если бы онъ былъ другомъ Германіи, вмѣсто того, чтобы быть ея врагомъ, то могъ бы занимать такой же постъ, что и Энверъ, а можетъ быть и еще выше. Вехибъ принадлежалъ къ категоріи людей, которые рождаются, чтобы повелѣвать, а не подчиняться.

*) Теперь уже извѣстно, что Энверъ былъ убитъ въ русскомъ Туркестанѣ, если не ошибаюсь, въ 1920 году. **Л. Т.**

Его побѣдное наступленіе въ 1918 году, когда, во главѣ III арміи, онъ прошелъ церемоніальнымъ маршемъ, съ развернутыми знаменами, отъ Сиваса до Баку, представляетъ нѣчто замѣчательное съ точки зрѣнія военнаго искусства — говоритъ Ногалесъ*).

Халилъ-Паша. Кромѣ своей личной храбрости, имѣлъ еще одну заслугу: онъ былъ дядей Энвера.

Этс ему Турція обязана потерей Арменіи. Взятіе Кутъ-Эль-Амары отнюдь не его заслуга, а фонъ-деръ-Гольцъ-Паши, который успѣлъ все подготовить до своей смерти. Знаменитая 6-я армія, которую Халилъ получилъ въ наслѣдство отъ этого маршала, не замедлила раствориться въ его рукахъ, какъ комъ снѣга въ лѣтній день.

Пониженный въ чинѣ до подполковника, который и соотвѣтствовалъ ему по старшинству, Халилъ, недавно еще (книга писана сейчасъ же по окончаніи войны. **Л. Т.**), находился подъ арестомъ, ожидая высшаго военнаго суда въ Константинополѣ, за свои преступленія, а вѣрнѣе — за свои военныя неудачи, которыхъ только и можно было ожидать отъ человѣка такого сорта. Корсче говоря — Халилъ-Паша — лицемѣрное ничтожество, съ узурпированной репутаціей.

Кепрюлю Кьясимъ и Джевадъ-Паши. Герои Арменіи и Галиціи, — полныя противуположности Халилу. Думается, что этимъ сказано все. Оба — культурны, мужественны, дѣйствительно заслуженные военноначальники.

Кромѣ этихъ 7-ми военноначальниковъ, въ отоманской арміи есть цѣлый рядъ офицеровъ и моло-

*) Тутъ, бравый авторъ, въ своихъ диферамбахъ Вехибъ-Пашѣ, хватилъ черезъ край. Церемоніальный маршъ Вехибъ-Паши къ Баку произошелъ тогда, когда русской кавказской арміи уже не существовало, когда былыми героями Сарыкамыша и Эрзерума командовалъ уже не генералъ Юденичъ, а Троцкій-Бронштейнъ, когда сами герои были уже не на турецкомъ фронтѣ, а на Сѣв. Кавказѣ, гдѣ, углубляя «безкровную» русскую революцію, дрались не съ 3-й турецкой арміей, а съ русской же, добровольческой. Покинутый же ими турецкій фронтъ былъ занятъ наскоро сколоченными по приказу Закавказскаго соціалистическаго правительства Армянскимъ и Грузинскимъ корпусами, тылъ которыхъ «оберегалъ» третій Закавказскій корпусъ — Татарскій, составленный изъ единовѣрныхъ туркамъ — татаръ Азербейджана. Онъ настолько усердно оберегалъ тылъ грузинъ и армянъ (этихъ послѣднихъ въ особенности), что Вехибъ-Паша, по окончаніи своего церемоніальнаго марша по Закавказью, счелъ долгомъ совѣсти (недаромъ Ногалесъ называетъ его grandseigneur'омъ!) наградить по заслугамъ своихъ неожиданныхъ союзниковъ.

Въ августѣ 1918 г., нѣкій баронъ П., бывшій русскій ротмистръ, показывалъ, не безъ конфуза, автору этого примѣчанія **турецкій военный орденъ**, полученный имъ въ бытность его на службѣ въ одномъ изъ кавалерійскихъ полковъ Татарскаго корпуса. **Л. Т.**

NOS AMIS

M. Charles Ledré

Шарль Ледре, послѣ окончанія имъ филологическаго факультета Сорбонны и послѣ Великой войны, которую онъ провелъ на Салоникскомъ фронтѣ, посвятилъ себя журналистикѣ.

Онъ сразу обнаружилъ выдающіяся качества журналиста, и вскорѣ получилъ постъ главнаго редактора крупной газеты «Ле телеграммъ дю Па-де-Калэ э де ля Соммъ», издающейся въ Булони. Подъ его руководствомъ газета быстро развилась и упрочила свое вліяніе, доказательствомъ чему является тотъ фактъ, что вопреки общей лѣвой тенденціи послѣднихъ выборовъ, въ районѣ вліянія газеты, выборы дали обратные результаты и принесли побѣду кандидатамъ національнаго лагеря.

Вмѣстѣ съ тѣмъ, Шарль Ледре быстро создалъ себѣ на сѣверѣ Франціи широкую извѣстность, какъ политическій дѣятель и блестящій политическій ораторъ. Его выступленія противъ лидеровъ соціализма и коммунизма на публичныхъ собраніяхъ въ Лиллѣ, Калэ, Булони и др. городахъ, были всегда тріумфомъ его идей и его личнымъ.

Нѣсколько лѣтъ тому назадъ Шарль. Ледре заинтересовался вопросомъ о русской эмиграціи и нашелъ возможнымъ удѣлить много времени и силъ изученію ея положенія во Франціи. Вышедшая весною 1930 года книга его «Les Emigrés russes en France» (Editions Spes) является безспорно лучшимъ изъ всего, что было написано заграницей объ эмиграціи. Прекрасны страницы, посвященныя генералу Кутепову, съ которымъ авторъ бесѣдовалъ незадолго до трагическаго его исчезновенія.

Шарль Ледре подошелъ къ эмиграціи не какъ любопытствующій «туристъ», а какъ внимательный и вдумчивый изслѣдователь. Онъ изучилъ русскій языкъ, и послѣ выхода своей книги, сталъ работать надъ очерками, посвященными русскимъ писателямъ Зарубежья; въ парижскихъ журналахъ за послѣдній годъ появились уже его обширныя статьи объ Алдановѣ, Буниѣ и Куприѣ.

По просьбѣ журнала «Ле Мондъ Колоніаль Иллюстрэ», Шарль Ледре напечаталъ въ этомъ журналѣ очеркъ о работѣ русскихъ эмигрантовъ во французскихъ колоніяхъ.

Съ 1-го іюля онъ принялъ на себя завѣдываніе парижской редакціей крупной національной газеты «Ле Нувелистъ де Ліонъ». Редакція «Часового» рада привѣтствовать Шарля Ледре по случаю его переѣзда въ Парижъ.

дыхъ, мужественныхъ генераловъ, которыми можетъ гордиться ихъ родина, и, которые заслужили лестные отзывы даже отъ своихъ враговъ.

Не менѣе любопытна даваемая авторомъ книги характеристика невоенныхъ членовъ всесильнаго во время войны младо - турецкаго комитета. Вотъ, что онъ говоритъ объ нихъ:

«Между гражданскими руководителями «Комитета Единеніе и Прогрессъ»*), безусловно выдающейся личностью былъ только салоникскій еврей, ренегатъ, Талаатъ-бей, — главный организаторъ убійствъ и высылокъ (армянъ), который, ловя рыбу въ мутной водѣ, съумѣлъ изъ незамѣтнаго, мелкаго почтоваго чиновника превратиться въ Великаго Визиря Имперіи.

Что же касается политиковъ — армянъ, единственный, кто носилъ въ Турціи печать настоящаго вождя, былъ Нубаръ, — главный руководитель и инициаторъ освободительнаго движенія въ Турецкой Арміи.

Среди турецко - подданныхъ и армянъ - воителей, привлекалъ вниманіе своими военными качествами такъ же лишь одинъ. Это былъ Арамъ, котораго авторъ «имѣлъ честь» (его выраженіе. **Л. Т.**). осаждать въ Ванѣ.

Андроникъ же, по словамъ Ногалеса, былъ по просту пылкимъ предводителемъ партизанъ.

Книга Рафаэля де Ногалеса полна интереснѣйшихъ деталей, мало, а то и вовсе неизвѣстныхъ русскимъ читателямъ, но пересказъ ея занялъ бы слишкомъ много мѣста. Ее безспорно слѣдовало бы перевести на русскій языкъ.

*) Младотурецкій комитетъ. **Л. Т.**

Кн. Л. Тумановъ.

Новый романъ ЕВГЕНІЯ ТАРУССКАГО

„Дорогой дальнею“

(Плѣнное знамя)

Выйдетъ изъ печати въ Августѣ. Цѣна 25 фр.

Переводъ письма господину Дюранъ*)

Дорогой Господинъ Дюранъ.

Французскій Судъ присудилъ къ смерти гнуснаго убійцу Главы Французской Республики. На этотъ разъ, я увѣренъ, г. Дейблеръ**) съ особымъ удовольствіемъ исполнитъ свою работу. Казалось бы дѣло закончено: правосудіе восторжествовало, время сгладитъ тяжелое горе Франціи, проявившей въ эти страшные дни самообладаніе, достойное великаго народа.

Но это дѣло не окончено для насъ, русскихъ патріотовъ, нашедшихъ себѣ пріютъ на Вашей землѣ, хотя мы и склоняемся передъ рѣшеніемъ Суда, хотя мы не можемъ вникать въ вопросы процесса: вѣдь, мы помнимъ, что мы — въ гостяхъ.

Правда, мы могли бы привести (и знаю, навѣрное, что это дѣлалось) много доказательствъ того, что въ этомъ страшномъ дѣлѣ были допущены непростительные пробѣлы, особенно тамъ, гдѣ выявлялась звѣриная физіономія большевизма и чувствовалась связь убійцы съ палачами III Интернаціонала...

Но не будемъ говорить сбъ этомъ. Намъ, эмигрантамъ, участвовать въ «большой» политикѣ запрещено, да и мы сами не хотимъ этого: насъ ждетъ своя Родина, униженная, порабощенная и лишенная самаго естественнаго человѣческаго права — права свобсдно дышать и мыслить.

Но мы должны говорить о другомъ и этого намъ никто не посмѣетъ запретить: мы, пережившіе всѣ ужасы большевизма, имѣемъ право сказать Вамъ, дорогой Дюранъ: «берегитесь!»

Не говорите мнѣ, дорогой Дюранъ, что Франція не можетъ бояться коммунизма... Увы, Вы еще не знаете, къ какимъ только способамъ не прибѣгаютъ большевики.

Вѣдь и наша Родина была когда то сильной, великой, Вы знаете какъ любилъ народъ своего Царя, какъ чтилъ свсю религію, какъ уважалъ семью. Страшный ядъ коммунизма уничтожилъ все, все вплоть до человѣческой чести.

Неужели Вы такъ легко забываете все, дорогой Дюранъ?... Неужели Вы не помните тѣхъ дней, когда на смѣну Россіи съ ея героической арміей, защитившей своей грудью Вашу Родину, пришли гнусные шпіоны и регенаты, подписавшіе подъ хлыстомъ генерала Гофмана позорнѣйшій миръ?

Неужели Вы забыли то время, когда морально поддерживаемые нѣмцами большевицкія банды обрушивались на русскую бѣлую армію, которая свято хранила вѣрность Союзникамъ, несмотря на всѣ испытанія и... разочарованія?...

Неужели Вы еще не убѣдились, дсрогой Дюранъ, что большевики существуютъ только потому, что кому то выгодно имѣть противъ Васъ въ резервѣ армію, которую погонятъ противъ Васъ подъ пулеметами чекистовъ, а крсмѣ арміи,.. химическіе заводы, фабрики аэропланов и страшную не останавливающуюся ни передъ чѣмъ провокацію.

Вы скажете мнѣ, мой дорогой Дюранъ, съ укоромъ: «Вы все же вмѣшиваетесь въ «большую» политику?». «Нѣтъ, мой дорогой другъ, отвѣчу я, это не политика, это право на совѣтъ. Это право имѣетъ каждый русскій, кто любитъ Францію по тѣмъ незабываемымъ воспоминаніямъ прошлаго, которыми мы всѣ одинаково дорсжимъ, наконецъ, по тому священному боевому братству, которое насъ спаяло въ дни воинской чести. Эту честь мы не забываемъ, мой другъ, да и Вы ее не забыли. Вѣдь Вы тоже въ свое время носили мундиръ солдата...

Уже пятнадцать лѣтъ мы говоримъ всему міру: «Берегитесь!» Что же развѣ мы не правы. Посмотрите на то, что дѣлается въ Европѣ, посмотрите на всю ту гнусную работу, которая ведется большевиками, на гражданскую войну въ Германіи, на дѣла Фантомасовъ, на шпіонажъ, провокаціи, убійства изъ-за угла. Только слѣпой можетъ не видѣть здѣсь руки организованныхъ бандитовъ, располагающихъ государственной казной и всѣми аттрибутами великаго государства.

Вотъ почему всѣхъ насъ больно ударило, когда въ похищеніи истиннаго друга Франціи генерала Кутепова среди бѣла дня на улицахъ міровой столицы пришлось возбуждать дѣло противъ Х. Вѣдь, Вы, дорогой мой другъ, превосходно знали, кто скрывается подъ этимъ Х.

Вотъ почему, когда гнусный и темный злодѣй убилъ благороднѣйшаго Француза — друга Россіи, для насъ съ перваго же дня было ясно, что это дѣло рукъ большевиковъ.

Мнѣ очень жаль, что достопочтенный Генеральный Прокуроръ, найдя возможнымъ прочитать выдержку изъ никому неизвѣстнаго харбинскаго листка и явно провокаціонное письмо изъ Константинополя, несомнѣнно написанное чекистомъ, забылъ процитировать газету «Humanité» отъ 14 мая 1931 года. Тамъ достаточно матеріала для судоговоренія и даже для права обвинить эту газету въ подстрекательствѣ къ убійству.

Дорогой мой другъ Дюранъ. Простите за то, что я высказалъ Вамъ частицу правды, не осуждайте меня за это и поймите, что я имѣю больше права говорить во Франціи, чѣмъ, скажемъ, почетный красный казакъ Кашенъ или г. Марти... Ибо Франція стала для меня второй Родиной, я получилъ у Васъ право трудиться, право свободно мыслить и право... любить Вашу страну. Для Кашенсвъ же существуетъ Союзъ Совѣтскихъ Республикъ и они были бы счастливы привѣтствовать красныхъ варваровъ, оскверняющихъ могилу павшаго за наше общее дѣло Неизвѣстнаго Солдата.

И я вѣрю, мой дорогой другъ, что близокъ день, когда Вы вспомните мои слова и поймете, кто былъ и остался истиннымъ и вѣрнымъ другомъ Вашей Прекрасной Родины.

Дружески жму Вашу руку

Вашъ **В. Орѣховъ.**

*(«Дюранъ» — синонимъ среднягс француз - скаго гражданина.

**) Дейблеръ — Парижскій палачъ.

УСТНАЯ ГАЗЕТА

3-ій вечеръ «Устной Газеты» Національнаго Союза Молодежи показалъ, что это интересное начинаніе создать въ Парижѣ независимую и свободную трибуну русской національной мысли имѣетъ несомнѣнный успѣхъ.

Вечеръ былъ посвященъ живой оцѣнкѣ современныхъ международныхъ событій съ точки зрѣнія національной Россіи, обзору событій въ Германіи, сдѣланнымъ такимъ спеціалистомъ, какъ С. С. Ольденбургъ, затѣмъ слѣдовалъ яркій очеркъ положенія русской женщины въ СССР, прочитанный Ю. А. Федоровой. Общимъ вниманіемъ были встрѣчены новыя данныя о тѣсной связи международной организаціи «Эсперантистовъ» съ совѣтскими органами пропаганды. Длинный списокъ изданій Коминтерна, разосланный членамъ эсперантискихъ организацій въ 40 странахъ, произвелъ удручающее впечатлѣніе.

Закончился вечеръ шутко-карикатурой, посвященной передачѣ впечатлѣній знатной путешествен-

ницы-иностранки, проведшей 3 дня въ Москвѣ. Будемъ надѣяться, что это начинаніе, завоевывая все болѣе обширную аудиторію, станетъ крупнымъ явленіемъ въ жизни Парижской эмиграціи и вызоветъ подражанія въ русскихъ колоніяхъ французской провинціи, такъ нуждающейся въ регулярной оцѣнкѣ текущихъ событій съ національной точки зрѣнія.

В.

ХРОНИКА

НА МОГИЛѢ НЕИЗВѢСТНАГО СОЛДАТА

На могилѣ Неизвѣстнаго Солдата были совершены церемоніи возженія пламени: 30-го іюля Казачьими Организаціями подъ предсѣдательствомъ Донского Атамана ген. Богаевскаго и 7 августа Русскимъ Обще-Воинскимъ Союзомъ совмѣстно съ Военно-Морскимъ Союзомъ и Зар. Союзомъ Инвалидовъ.

ПОѢЗДКА ГЕНЕРАЛА ВИТКОВСКАГО

Командиръ 1 арм. корпуса и Предсѣдатель Общества Галлиполійцевъ ген.-лейт. В. К. Витковскій находился въ Парижѣ по дѣламъ службы между 2 и 7 августа.

КАДЕТЫ — АЛЕКСАНДРОВЦЫ

По случаю исполнившагося 22-го іюля по ст. ст. 50-ти лѣтія со дня переименованія 3 С.-Петербургской Военной Гимназіи въ Александровскій кадетскій корпусъ, старшіе представители Объединенія кадетъ-александровцевъ во Франціи, ген. И. И. Вѣтвѣнцкій, П. Н. Красновъ и П. П. Ставицкій представлялись 31-го іюля Е. И. В. Великой Княгинѣ Ксеніи Александровнѣ.

СОЮЗЪ ПРЕОБРАЖЕНЦЕВЪ

Въ четвергъ, 18 августа, наканунѣ дня Полкового Праздника, въ Александро-Невскомъ Кафедральномъ Храмѣ (12, ул. Дарю) будетъ послѣ всенощной совершена панихида по Державному Основателю и всѣмъ Державнымъ Шефамъ Лейбъ-Гвардіи Преображенскаго Полка, по мученически убіеннымъ Августѣйшимъ Однополчанамъ, по замученномъ большевиками Н. А. Зуровѣ, скончавшемся въ текущемъ году Е. Е. Денѣ и по всѣмъ Преображенцамъ за Вѣру Царя и Отечество на полѣ брани животъ свой полсжившимъ, въ смутѣ убіеннымъ и скончавшимся.

Въ пятницу, 6/19 августа, въ день праздника Спаса Преображенія, будетъ въ томъ же Храмѣ совершенъ послѣ литургіи молебенъ о здравіи Августѣйшей Покровительницы Союза Преображенцевъ Е.И.В. Великой Княгини Ксеніи Александровны, Почетнаго Предсѣдателя Е.И.В. Принца Александра Петровича Ольденбургскаго и всѣхъ Преображенцевъ.

***

Моряки-изобрѣтатели. На устроенный въ Парижѣ комитетомъ инженерныхъ и техническихъ организацій и пріуроченной ко дню русской культуры выставки русскихъ изобрѣтеній были среди прочихъ экспонатовъ выставлены кресло противъ морской болѣзни кап. 2 р. Горленкс и экономическая жестяная горѣлка для центральнаго отопленія кап. 1 р. Кмойфера.

ВОЕННО-МОРСКОЙ СОЮЗЪ

19-го іюля, на собраніи Кружка Ревнителей Военно-Морскихъ Знаній, мичманъ Л. А. Майдановичъ сдѣлалъ цѣнный докладъ о противоаэропланной артиллеріи, какъ главнаго средства борьбы съ воздушнымъ флотомъ. Докладчикъ основывался, главнымъ образомъ, на французскихъ научныхъ трудахъ и инструкціяхъ. Насколько можно судить, французскіе военные круги возлагаютъ большія надежды на артиллерію и не склонны признавать за авіаціей той роли въ будущей войнѣ, которую она должна сыграть, по мнѣнію генерала Дуэ. Опытъ Великой войны оправдываетъ надежды на артиллерію. Такъ, напримѣръ, нѣмцы сбили въ теченіи войны 1.500 непріятельскихъ аэроплановъ, затративъ въ среднемъ 6.000 снарядовъ на каждый сбитый аппаратъ. Не меньшее число аппаратовъ было принуждено отказаться отъ атаки, не получивъ поврежденій. Съ тѣхъ поръ авіація сдѣлала огромный шагъ впередъ, но параллельно съ прогрессомъ авіаціи усовершенствовалась и артиллерія, организовывалась массовая стрѣльба, вырабатывались новые принципы и способы стрѣльбы, что подробно освѣтилъ докладчикъ. Проблематичной остается ночная стрѣльба, несмотря на мощные и многочисленные прожекторы и уловители звука. Учебныя стрѣльбы, производимыя по щитамъ, буксируемымъ аэропланами, дали очень большой процентъ попаданія и укрѣпили вѣру артиллеристовъ въ ихъ оружіе. Кромѣ «открытой защиты», примѣняемой въ районѣ фронта и вскругъ большихъ центровъ, существуютъ «пассивныя защиты», состоящія изъ разнсобразныхъ мѣръ, принимаемыхъ городомъ, аттаксваннымъ воздушнымъ флотомъ. Въ заключеніе мичманъ Майдановичъ сообщилъ объ возможныхъ эффектахъ воздушной бомбардировки и о свойствахъ различныхъ газовъ и бомбъ.

Въ послѣдовавшихъ послѣ доклада преніяхъ, сторонники теоріи ген. Дуэ, не оспаривали дѣйствительности артиллерійскаго огня по аэроплану, какъ **тактической** единицы, но отрицали его значеніе въ борьбѣ съ большимъ воздушнымъ флотомъ, призваннымъ выполнить самостоятельную **стратегическую** задачу. Освѣщенію этого вопроса будетъ посвящено одно изъ ближайшихъ собраній.

Слѣдующее собраніе, на которомъ ст. лейт. Соболевъ доложитъ о техникѣ подводнаго плаванія, состоится 20-го сентября.

НЬЮ-ІОРКЪ.

Въ воскресенье 17-го іюля с. г. въ Нью-Іоркѣ въ самомъ большомъ храмѣ Спасителя на Мадисонъ Аве, по иниціативѣ Русскихъ- воинскихъ организацій Нью-Іорка, послѣ литургіи въ 14-ю годовщину Россійскаго лихолѣтія, была отслужена у Скорбной Сѣни торжественная панихида по Государѣ Императорѣ НИКОЛАѢ АЛЕКСАНДРОВИЧѢ и ЕГО АВГУСТѢЙШЕЙ СЕМЬѢ и всѣмъ умученнымъ и убіеннымъ русскимъ людямъ.

Во время панихиды прекрасно пѣлъ церковный хоръ въ полномъ составѣ подъ управленіемъ ген. С. В. Савицкаго.

На панихидѣ присутствовали ген.-м. Н. П. Кузьминъ, ген-м. В П. Петровъ, ген.-м. Е. С. Имнадзе, ген. В. А. Савицкій, ген.-м. А. В. Сыробоярскій, полк. В. В. Николаевъ, полк. П. А. Мироновъ, полк. В. Н. Шишкинъ, полк. М. А. Борисславскій, воен. инжен. полк. Д. А. Прокофьевъ, полк. Д. Д. Гнѣдичъ, ген. шт. полк. Н. М. Коржицкій, ген. шт. кап. С. А. Андросовъ, кап. В. П. Красовскій, проф. И. Е. Емельяновъ, И. И. Сикорскій и представители отъ: Союза Русскихъ Ветерановъ, Союза Галлиполійцевъ, Союза Первопоходниковъ, Братства Русской Правды, Сѣверо-Американскаго стдѣла, О-ва Русскихъ Морскихъ офицеровъ въ Америкѣ, Всероссійск. Крестьянск. Національ. Союза, Терско-Кубанской Казачьей

станицы Нью-Іорка, О-ва офицеровъ ген. штаба, Русской батареи 244-го арт. полка, Горской колоніи Нью-Іорка, чины Кавказской арміи, Сестричество Храма Христа Спасителя, Ова Пом. Русск. Воен. Инвалид. Зарубежья, Объединеннаго Комитета Націон. организацій и Націон. лиги и др., замѣтно было присутствіе прибывшихъ изъ Европы графа В. В. Мусинъ-Пушкина и князя К. Н. Голицына

Вмѣстительный и обширный храмъ, несмотря на лѣтнее каникулярное время, былъ переполненъ молящимися. Кафедральный прот. с. Л. Туркевичъ сказалъ прочувствованное слово, посвященное памяти Государя Императора НИКОЛАЯ АЛЕКСАНДРОВИЧА И ЕГО СЕМЬИ и всѣхъ замученыхъ въ большевицкихъ застѣнкахъ и подвалахъ.

При большомъ резонансѣ была провозглашена Вѣчная память кафедральнымъ протодіакономъ о. И. Семовымъ, обладающимъ могучимъ и красивымъ голосомъ.

Послѣ службы въ залѣ Рускаго клуба г. Нью-Іорка по почину Русскихъ воинскихъ и національныхъ организацій состоялось многолюдное собраніе, на которомъ выступали съ докладами, посвященными Россіи и ея будущему: проф. И. Е. Емельяновъ, полк. М. А. Борисла́вскій, А. Н. Гнѣвшинъ, предсѣд. Націон. Крестьянск. Союза, полк. Д. Д. Гнѣдичъ, полк. Г. В. Голохвастовъ, П. П. Зубовъ, и др.

..В. Колѣновъ.

ЧЕСТВОВАНІЕ ПАМЯТИ ГЕНЕРАЛЪ АДЪЮТАНТА СКОБЕЛЕВА ВЪ БОЛГАРІИ, ПО СЛУЧАЮ ПЯТИДЕСЯТИЛѢТІЯ СО ДНЯ КОНЧИНЫ

10-го іюля (27-го іюня по ст. ст.) исполнилось 50 лѣтъ со дня кончины Генералъ Адъютанта М. Д. Скобелева, который стяжалъ себѣ заслуженную славу въ Россіи и почитается ея національнымъ героемъ и пользуется неменьшей славой въ Болгаріи, участвуя въ Освободительной войнѣ 1877-78 г.г., какъ одинъ изъ выдающихся военноначальниковъ.

Дабы достойно отмѣтить его память, Начальникъ III Отдѣла Р.О.В. Союза отдалъ распоряженіе всѣмъ группамъ отмѣтить этотъ день молитвой и собраніями.

Всюду болгарскія власти, и военныя и гражданскія, — приняли самое дѣятельное участіе въ организаціи этого дня. Всѣ софійскія газеты, безъ различія направленій, вышли со статьями, посвященными Генералу Скобелеву, воспоминаніями о подвигахъ и заслугахъ Бѣлаго Генерала.

Въ Пловдивѣ ген. Любовымъ, было организовано торжественное собраніе.

Въ Софіи для этого случая организовался спеціальный Комитетъ съ русскими и болгарскими представителями, котсрый и разработалъ программу юбилейнаго торжества.

Митрополитомъ Софійскимъ Стефаномъ въ Александро - Невскомъ Соборѣ, — храмѣ - памятникѣ Освободительной Войны 1877-78 г.г., была отслужена панихида, передъ началомъ коей Владыка сказалъ прочувственнсе слово; храмъ переполненъ молящимися; на панихидѣ присутствовалъ представитель Царя Бориса — Флигель-Адъютантъ Полковникъ Лукашъ, Начальникъ Софійскаго Гарнизона Ген. Саларовъ, Предсѣдатель Славянскаго Дружества Проф. Бобчевъ, Предсѣдатель Запасныхъ Офицеровъ Ген. Лазаревъ, воинскія команды Софійскаго гарнизона, русскіе ветераны и опольченцы войны 1877-78 г. со своими предсѣдателями; Генералы Николаевъ, Блызковъ, Попадоповъ, Сарафовъ и др.; русскія воинскія, общественныя и гуманитарныя организаціи съ Генераломъ Абрамовымъ и А. Н. Пильцъ во главѣ.

По окончаніи панихиды, процессія изъ Собора, подъ звуки «Коль Славенъ», исполненнаго оркестромъ, находящимся въ строю при частяхъ гарнизона, — направилась къ памятнику Царя Освободителя для возложенія вѣнковъ Императору Александру II-му и Генералу Скобелеву, изображеннсму на барельефѣ памятника; впереди процессіи большой портретъ Генерала Скобелева, который несутъ ополченцы.

По возложеніи вѣнка состоялось торжественное собраніе въ Болгарскомъ Военномъ Клубѣ, на которомъ выступали Генералъ Лазаревъ, Ген. Шт. Генералъ Никольскій, начальникъ Военнаго Училища Ген. Шт. Полковникъ Йововъ и Генералъ Сарафовъ, — представитель дружества болгарскихъ ополчен - цевъ.

Присутствовавшій на Скобелевскихъ торжествахъ Представитель Его Величества Царя Бориса Флигель-Адъютантъ Полковникъ Лукашъ передалъ Генералу Абрамову и въ его лицѣ всѣмъ русскимъ, — отъ имени Его Величества привѣтствіе по случаю дня прославленія памяти Ген. Скобелева; Ген. Абрамовъ просилъ доложить Его Величеству искреннюю признательность и благодарность за оказанную честь и высокое вниманіе.

Начальникъ Гарнизсна Генералъ Саларовъ отъ имени Военнаго министра и Софійскаго Гарнизона привѣтствовалъ въ лицѣ Генерала Абрамова русское воинство.

На имя Комитета чествованія памяти Ген. Скобелева получены привѣтствія отъ Предсѣдателя Р.О.В.С. Генерала Миллера, отъ III Отдѣла Р.О.В. Союза и др.

П. Я.

Еще одно русское достиженіе...

Въ № 4091 «Послѣднихъ Новостей» отъ 4 іюня 1932 г. помѣщена замѣтка объ изобрѣтенномъ французскимъ инженеромъ Фарже автомаринѣ, заключающей въ себѣ элементы судна, аэроплана и автомобиля. Намъ уже приходилось неоднократно въ «Часовомъ» отмѣчать, какъ много русскихъ изобрѣтеній остается втунѣ, благодаря матеріальной невозможности ихъ реализовать. Сейчасъ передъ нами еще одинъ такой печальный примѣръ. Оказывается «авіо-гидро-аэропланъ» былъ изобрѣтенъ и построенъ русскимъ офицеромъ (ямбургскимъ уланомъ и летчикомъ) полковникомъ Э. Г. Фрейбергомъ еще въ 1923 г. Находящійся въ нашемъ распоряженіи его патентъ на этс изобрѣтеніе (за № 594602) является безспорнымъ тому доказательствомъ.

Отдавая должное французскимъ конструкторамъ, радуясь ихъ успѣху въ этой области, все-таки хотѣлось бы хотя маленькой замѣткой въ «Часовомъ» увѣковѣчить **русское первенство** въ этомъ изобрѣтеніи.

Еще въ дни Великой войны, полковникъ Э. Г. Фрейбергъ будучи тогда адъютантомъ 5-го Авіаціоннаго Отряда Истребителей, началъ работу надъ этимъ своимъ проэктомъ, и продолжалъ ее съ перерывами во время гражданской войны и въ эмиграціи. Проживая подъ Аугсбургомъ въ 1923 г. онъ, наконецъ, добился постройки перваго пробнаго аппарата, который вполнѣ соотвѣтствовалъ всѣмъ требованіямъ. Инфляція того времени и полное отсутствіе денегъ не позволили ему развить начатое дѣло. На предложенія разныхъ фабрикъ, обѣщавшихъ ему только 10 проц., онъ отвѣчалъ отказомъ, продалъ моторъ и разрушилъ аппаратъ. Въ томъ же 1923 г. полк. Фрейбергъ построилъ 2 разнаго типа авіонетки съ моторомъ въ 7 лош. силъ. Въ то время это была первая авіонетка съ такимъ слабосильнымъ моторомъ. Съ тѣхъ поръ онъ новыхъ попытокъ не дѣлалъ и рѣшилъ донести свой трудъ до грядущей возрожденной Россіи.

A la mémoire d'un noble français

† JULES LEON VIENNET

29 іюня 1932 года послѣ тяжкой и длительной болѣзни скончался на 55 году жизни директоръ «Сосьетэ д-Эдисьенъ Милитэръ», кавалеръ Почетнаго Легіона и Военнаго Креста, капитанъ въ отставкѣ Жюль Леонъ Віоннэ.

Жюль Леонъ Віоннэ былъ большимъ другомъ редакціи «Часового». Онъ былъ большимъ другомъ національной Россіи и Русскей Арміи. Года два тому назадъ онъ пришелъ въ редакцію «Часового» и предложилъ свое сотрудничество по изданію полной коллекціи формъ русской арміи въ краскахъ. Въ результатѣ переговоровъ «Сосьетэ д-Эдисьонъ Милитэръ» начало выпускъ открытокъ русскихъ формъ, которыя, несмотря на свои многія неточности въ деталяхъ, все же за очень недорогую цѣну даютъ общее и вѣрное представленіе о русскихъ военныхъ формахъ. За два года совмѣстной работы редакція «Часового» видѣла со стороны г. Віоннэ много теплаго вниманія, интереса ко всему русскому, пониманія и отзывчивости.

Жюлемъ Лесномъ Віоннэ создано большое дѣло. О-во, въ которомъ онъ былъ душою, уже успѣло издать тысячи красочныхъ открытокъ съ формами французской арміи, историческими и современными. Кромѣ открытокъ, обществомъ были выпущены роскошные альбомы. Лучшіе французскіе баталисты были привлечены къ этой работѣ. Заканчивая коллекцію французской арміи, Ж. Л. Віоннэ хотѣлъ перейти къ арміямъ иностранымъ. Въ первую очередь онъ поставилъ армію русскую, къ которой у него, какъ у офицера и участника войны, навсегда сохранилось дружеское чувство. Онъ началъ эту работу. Въ послѣдній годъ она прерывалась кризисами его болѣзни. Все же новыя серіи подготовлялись. Были привлечены русскіе художники, были учтены недостатки первыхъ выпусковъ. Г. Віоннэ мечталъ дать свыше 250 русскихъ открытокъ.

Ему не суждено было окончить эту большую работу — преждевременная смерть унесла этого прекраснаго человѣка, который такъ беззавѣтно любилъ французскую армію и создалъ, единственные, въ своемъ родѣ, по точности и красотѣ исполненія, альбомы ея историческихъ формъ.

Утрата велика и для насъ, его русскихъ друзей. Преклонимся же передъ памятью этого благороднаго француза, доблестнаго офицера, сохранившаго до конца жизни своей вѣрность своимъ бывшимъ соратникамъ.

Спи съ миромъ, нашъ дорогой другъ и соратникъ!

Е. Т.

Незабытыя могилы

ПАМЯТИ ГЕНЕРАЛА М. К. МАРЧЕНКО

Съ тяжелымъ чувствомъ узналъ я о смерти Митрофана Константиновича Марченко Я близко зналъ покойнаго, бывшаго моимъ непосредственнымъ ближайшимъ начальникомъ и научился любить и глубоко уважать этого прекраснаго, сердечнаго и рѣдкой души человѣка и выдающагося офицера Генеральнаго Штаба. Я засталъ генерала Марченко полковникомъ Ген. Штаба, въ должности Завѣдывающаго передвиженіемъ войскъ Петербургско-Московскаго района, будучи назначенъ въ его распоряженіе въ маѣ 1904 года, по окончаніи мною Военно-Юридической Академіи. Будучи самъ юристомъ по образованію (М. К. окончилъ Импер. Училище Правовѣдѣнія), онъ встрѣтилъ меня особенно привѣтливо и ласково. Служба по передвиженію войскъ требовала отъ офицеровъ постояннаго общенія съ желѣзнодорожными агентами, отъ которыхъ въ значительной степени зависѣла успѣшность работы чиновъ военнаго вѣдомства. Учитывая это важное обстоятельство, М. К. сумѣлъ такъ воспитать подчиненныхъ ему офицеровъ, что послѣдніе установили самыя лучшія отношенія съ жел.-дорожными служащими, способствуя этимъ успѣху воинскихъ перевозокъ.

Все это пріобрѣтало особое значеніе въ виду того, что періодъ завѣдыванія М. К. Петербургско-Московскимъ райономъ совпалъ съ Русско-Японской войной, вызвавшей интенсивное движеніе воинскихъ и военно- санитарныхъ поѣздовъ и воинскихъ грузовъ. Для всякаго жел.-дорожнаго служащаго, начиная отъ старшаго инженера и до младшаго телеграфиста или сцѣпщика вагоновъ, у М . К. находилось ласковое слово. Огромное большинство ихъ онъ зналъ по имени и отчеству, подкупая каждаго вѣжливымъ обращеніемъ, теплымъ словомъ и сердечной готовностью помочь не только словомъ, но и дѣломъ. Благодаря своимъ связямъ и большимъ знакомствамъ, М. К. сдѣлалъ много добра служащимъ Николаевской и Московско-Виндаво-Рыбинской ж. д. (Петербургской сѣти).

Въ началѣ, если не ошибаюсь 1906 г., М. К. былъ назначенъ на трудную и отвѣтственную должность Военнаго агента въ Вѣнѣ. Съ грустью мы разставались съ дорогимъ М. К. На новомъ мѣстѣ службы онъ проявилъ себя не только выдающимся и способнѣйшимъ офицеромъ Ген. Штаба, но и отличнымъ дипломатомъ. Въ кратчайшій срокъ онъ пріобрѣлъ такую освѣдомленность въ области подлежашей его вѣдѣнію, что по требованію Австро-Венгерскаго Ген. Штаба былъ отозванъ въ Россію.

Послѣ командованія 19 драгунскимъ Архангелогородскимъ полкомъ, М. К. былъ назначенъ Начальникомъ Николаевскаго Кавалерійскаго Училища, въ каковой должности оставался до революціи.

Пусть будетъ легка Тебѣ, дорогой и незабвенный Митрофанъ Константиновичъ, чужая земля. Всѣ знавшіе и любившіе Тебя никогда тебя не забудутъ.

Военный юристъ полковникъ **Фурманъ.**

Подписывайтесь на ЧАСОВОЙ
Распространяйте
Только дружной поддержкой друзей журналъ перенесетъ тяжелое время кризиса.

† Шт. Кап. Мигай.

1-го марта, въ 6 ч. вечера, въ госпиталѣ Кр. Кр. въ Софіи (Болгарія) скончался одинъ изъ доблестныхъ офицеровъ Русской Арміи жел.-дор. войскъ шт.-капитанъ Н. А. Мигай. Покойный произведенъ въ офицеры въ 1912 г. и выпущенъ въ 75 пѣх. Севастопольскій полкъ, въ рядахъ котораго и продѣлалъ всю кампанію. Былъ нѣсколько разъ тяжело раненъ, награжденъ георгіевскимъ оружіемъ. Добро - вольческую кампанію продѣлалъ въ Упр. передвиженія войскъ, прошелъ Галлиполійское «сидѣніе» и, попавъ въ Болгарію, служилъ техникомъ на постройкѣ жел.-дорогъ, гдѣ снискалъ себѣ всеобщую любовь и уваженіе.

† Шт.-Кап. Платонъ Константиновичъ Комаровъ. Марковскаго пѣх. полка, покончилъ жизнь самоубійствомъ въ Марселѣ 28 іюля 1931 г.

На погребеніи присутствовали всѣ чины отдѣленія О-ва Галлиполійцевъ и много русскихъ людей, пришедшихъ проводить покойника къ мѣсту вѣчнаго упокоенія.

На могилѣ поставленъ скромный каменный памятникъ, съ русской надписью имени и фамиліи покойнаго.

Въ письмѣ, обнаруженномъ при немъ, адресованномъ на имя предсѣд. отдѣленія О-ва Галлип., Комаровъ жаловался на тяжелую жизнь и что не видя просвѣта впереди кончаетъ съ собой въ здравомъ умѣ и твердой памяти.

ЗАМѢЧЕННАЯ ОПЕЧАТКА

На стр. 13 рядомъ съ иллюстраціей послѣдняго майскаго парада 1904 года по недосмотру напечатано «послѣдній майскій парадъ 1914 года».

БЕССАРАБЦЫ ОТКЛИКНИТЕСЬ

Капитанъ Александръ Александровичъ Маркевичъ, бывшій Полковымъ Адъютантомъ съ декабря 1916 года, вплоть до расформированія полка, обращается ко всѣмъ кому дорога память о родномъ 129 пѣх. Бессарабскомъ Е. И. В. Великаго Князя Михаила Александровича полку откликнуться по адресу:

Mr A. A. Markevitch, P. O. Box № 22, Tsing tao China.

Автомобильная школа МАРБЕФЪ

ПРИ ГАРАЖѢ МАРБЕФЪ

Самый большой гаражъ въ Парижѣ въ районѣ Champs-Elysées въ 10 этажей на 1000 машинъ

32-34, rue Marbeuf.

Tél. Elysées 58-83, 97-61 et la suite...
Métro: Marbeuf et R. P. Ch.-Elysées

Самая серьезная и добросовѣстная подготовка по автомобильной ѣздѣ и механикѣ на машинахъ и учебныхъ приборахъ нов. конструкціи.

Institut Supérieur Technique Russe

EN FRANCE

(въ вѣд. Франц. Мин. Нар. Просв.)

1. АКАДЕМИЧЕСКІЙ ФАКУЛЬТЕТЪ.

Отдѣленія: Инж. - Стр. и Электр. - Механ. Вступит. экзамены 18-го сентября. Лекціи по лабор. занятію по вечерамъ. Полный курсъ — 3½ года. **ДИПЛОМЪ ИНЖЕНЕРА.**

2. СРЕДНЕЕ ТЕХНИЧЕСКОЕ УЧИЛИЩЕ.

Открытіе 3 окт. Пріемъ юношей 13-16 лѣтъ. Курсъ 3 года. Занятія днемъ. **Званіе механика.**

3. ФАКУЛЬТЕТЪ ЗАОЧНАГО ПРЕПОДАВАНІЯ.

Занятія ведутся по корреспон. Не прерывая своей службы можно подготовиться по любой спеціальности (на монтера, техника и инженера).

Отдѣленія: Инж.-Строит., Электротехн., Механич., Химич., Коммерч., Агроном., Общеобразоват. (по программѣ Реальн. Уч.), Иностр. яз. франц. нѣмец. англ.). Пріемъ студентовъ непрерывный.

ТРЕБУЙТЕ СБОРНИКЪ ПРОГРАММЪ ИНСТИТУТА.
19, BOUL. MONTPARNASSE, PARIS (15).

Продовольственныя посылки и переводы денегъ въ Россію

на особо выгодныхъ для отправителя условіяхъ. Переводы въ иностранной валютѣ

ЗЕМСКІЙ СОЮЗЪ **UNION DES ZEMSTVOS RUSSES**
12, rue Blanche, PARIS (9).

Пріемъ ежедневно (кромѣ праздн.) отъ 9 до 5 час. въ субботу до 3 ч. дня.

РУССКАЯ СРЕДНЯЯ ШКОЛА ВЪ ПАРИЖѢ

имени леди Лидіи Павловны Детердингъ.
(ГИМНАЗІЯ И РЕАЛЬНОЕ УЧИЛИЩЕ)

29, BOUL. D'AUTEUIL, BOULOGNE s/SEINE. (Métro: Porte d'Auteuil ou Molitor).

XIII УЧЕБНЫЙ ГОДЪ. Пріемъ во всѣ классы (два приготовительныхъ, I-VШ)

Канцелярія открыта для справокъ ежедн. отъ 11 час. утра до 1 час. дня.

БОЛѢЮТЪ

И ТЕРЯЮТЪ ТРУДОСПОСОБНОСТЬ ЧАСТО ТѢ, У КОГО КРОВЬ ЗАСОРЕНА ЯДАМИ НАРУШЕННАГО ОБМѢНА, (мочевой кислотой, уратами и пр.). Эти яды быстро растворяются и удаляются изъ организма **ИЗВѢСТНЫМЪ ОЧИСТИТЕЛЕМЪ «КАЛЕФЛЮИДОМЪ»,** который одновременно насыщаетъ организмъ **ЛЕЧЕБНО - ЭНЕРГІЕТВОРНЫМИ ГОРМОНАМИ И ЖИЗНЕТВОРНЫМИ ВИТАМИНАМИ, ВОЗСТАНАВЛИВАЮЩИМИ ЗДОРОВЬЕ, СИЛЫ И ТРУДОСПОСОБНОСТЬ и БЫВШІЙ БОЛЬНОЙ** опять пользуется всѣми радостями молодого и здороваго человѣка. Во французскомъ медицинскомъ журналѣ «XX вѣкъ», **Докторъ медицины** Парижскаго Университета J. Bachelier пишетъ: «Выводъ изъ замѣчательныхъ наблюденій, констатированныхъ при леченіи **КАЛЕФЛЮИДОМЪ** слѣдующій: Kalefluid явл. настоящ. «омолодителемъ» и однимъ изъ сильн. средствъ, изв. до сихъ поръ въ опотерапіи, начинаетъ разрѣшать великую проблему омоложенія и возстановленія жизненной энергіи организма человѣка».

КАЛЕФЛЮИДЪ продается въ больш. аптекахъ всего міра, гдѣ нѣтъ, туда — высыл. налож. платеж. Безплатно — требуйте у насъ литер. лѣч. болѣз. Пишите: **«KALEFLUID», 49, rue Balagny — Bureau 9. Paris (17e). Tél.: Marcadet 42-69.**

Югославія: М. Марковичъ, ул. Краля Милана 15. Бѣлградъ. **Румынія: Татарскій** Str. Isvor 43. Bucarest 6. **Польша:** Maison «Ergos», Маршалковская, 62. Варшава. **Бельгія:** Аптека Gouchman, 16, Av. Oscar Goidsenhoven, ville Bruxelles.

Kalefluid введенъ франц. властями въ листъ медикаментовъ упл. Assurance Sociale.

ТРЕБУЙТЕ НОВУЮ КНИГУ, въ которой Вы найдете судебно-медиц. экспертизу и подтвержд. 35 чел. и д-рами цѣлебности

КРОВОЧИСТИТЕЛЯ

СПБ. Колокольная 11. Дѣло сущ. съ 1893 г.

АВРАНИНЪ

Индійскій бальзамъ — безвредн. раст. сокъ, соверш. очищ. кровь отъ вредныхъ микроб. и заразы. Послѣ перв. пріем. бальзама больной чувств., какъ организмъ, измучен. болѣзн., наполн. нов. силами. На 3-5 день больн. уже чувств. облегч., а послѣ мѣс. всяк. леч. становится излишнимъ, потому что бол. побѣждена и силы возстановлены, не приход. даже повтор. курса леченія, т. к. бол. радик. излеч. Авранином, котор. даетъ прекр. аппитетиъ, излечив., желуд. и кишечн. забол., быстро возстан. нервн. сист., излеч. полов. безсил. въ кор. срокъ. Полн. излѣч. при лѣченія сифилиса во всѣхъ стадіяхъ и во всѣхъ его послѣдствіяхъ: сухот спин. мозга (табесъ), туберк. легкихъ, безсиліе, слабость, малокровіе, прогрессивн. парл., трипперъ, люпусъ или волчанка, псоріазисъ, экзема, сикозъ, падучая болѣзнь (эпилепсія), туберк. костей и золотуха. Объ излѣченіи этихъ болѣзн. имѣются десятки тыс. нотар. и письм. благодарн. Бальзамъ премир. на европ. выст. съ нагр. золот. мед. Треб. на всѣхъ язык. брош. Почт. расх. 2 фр. **АВРАНИНЪ** продается въ аптекахъ, а гдѣ его нѣтъ, высыл. нал. платеж. Требованія направлять по адресу: **ЛАБОРАТОРІЯ АВРАНИНЪ: 6, rue Maublanc, Paris (15e). Tél. Vaugir. 65 - 69.**

ДВУХНЕДѢЛЬНЫЙ ВОЕННЫЙ И ВОЕННО-МОРСКОЙ ЖУРНАЛЪ

4-й годъ **„ЧАСОВОЙ“** Изданія

Органъ связи русскаго воинства за рубежомъ подъ редакціей В. В. ОРѢХОВА.
Редакторы отдѣловъ: Евгеній Тарусскій (Литературнаго), С. К. Терещенко (Военно-Морского).

ПОДПИСНАЯ ЦѢНА:

Во Франціи:

На 3 мѣс.	15 фр.
» 6 мѣс.	30 фр.
Годовая	60 фр.
Цѣна отд. №-ра	3 фр.

За границей:

На 3 мѣс.	20 фр.
» 6 мѣс.	40 фр.
Годовая	80 фр.
Цѣна отд. №-ра	4 фр.

Примѣчаніе: Для Болгаріи — французскій тарифъ.
Подписка принимается чеками, переводами и заказнымц письмами.

Адресъ для почтовой корреспонденціи:
«LA SENTINELLE»
Boîte Postale № 21 Asnières (Seine)

ЛАБОРАТОРІЯ **A. B. C.**

31, Chaussée d'Antin, Paris (9).

РАДІИ и ПРЕПАРАТЫ РАДІОАКТИВНЫЕ

Половое безсиліе излѣчивается радіоактивной мазью. Незамѣтное примѣненіе. Вѣрный результатъ. Банка — 45 фр. Курсъ лѣченія (3) — 120 фр.

Трипперъ остро-хрон. и всѣ выдѣленія прекращается радіоактивными бужами. Легкое примѣн. Быстр. и поразит. результаты. Курсъ лѣченія: 10 бужей — 100 фр.; 30 бужей — 250 фр.

Простатитъ уничтожается радіоактивными свѣчками. Немедленный результатъ. Коробка изъ 6 св. — 50 фр.; 3 коробки — 140 фр.

Метритъ бѣли опоздан. Радикальное лѣченіе Радіоактив. препаратами, (ovules). Коробка изъ 6 — 35 фр. 3 кор. — 100 фр.

Всѣ наши препараты гарантированы, какъ дѣйствительно радіоактивные.

Для справокъ и заказовъ:
Laboratoire A. B. C. 31, Chaussée d'Antin, Paris (9e).

IMPRIMERIE «PASCAL». 13, RUE PASCAL. PARIS. LE GÉRANT : J. BERRODIER.

Prix: 3 frs en France

4 frs a l'Etranger

4-й годъ
№ 87

ЧАСОВОЙ

1 Сентября
1932 г.

ОРГАНЪ СВЯЗИ РУССКАГО ВОИНСТВА ЗА РУБЕЖОМЪ
Редакторъ-Издатель В. В. ОРѢХОВЪ.
«LA SENTINELLE» Boîte Postale N° 21 Asnières (Seine) • Bi-mensuelle

ВИДѢНІЯ ВЕЛИКОЙ ВОЙНЫ

Visions de la guerre.

Kriegserrinnerung

Двухнедѣльный журналъ:
Органъ связи русскаго воинства зарубежомъ.
Редакторъ - Издатель
В. В. ОРѢХОВЪ.

ЧАСОВОЙ

Редакція: 29, rue du Colisée. Paris (8).
Tél.: Elysées 07-55.

Пріемъ отъ 11 до 1 часу дня.

Редакторъ Военно-Морского Отдѣла
С. К. ТЕРЕЩЕНКО.

Редакторъ Литературнаго Отдѣла
Евгеній ТАРУССКІЙ.

Вы насъ не возьмете

Это было въ тысячу девятьсотъ двадцатомъ году. Толпы озвѣрѣвшихъ, пьяныхъ красноармейцевъ и матросовъ громили только что оставленный бѣлыми Николаевскъ на Амурѣ. На улицахъ валялись изуродованные трупы «кадетъ», то-тамъ, то-здѣсь занимались пожары. Властъ пролетаріата уже показывала свой звѣриный ликъ... Чека начинала расправу, чтобы, проливъ потоки русской крови, дать «хижинамъ — миръ». И находились вѣрившіе гориллообразнымъ чекистамъ въ кожаныхъ курткахъ...

Но бой еще не кончился; красные штурмовали японское консульство, въ которомъ засѣло нѣсколько офицеровъ и солдатъ. Силы горсти защитниковъ таяли съ каждой минутой; револьверные выстрѣлы изъ зданія раздавались все рѣже... Толпа ревѣла все громче... Вотъ надъ домомъ появились густые клубы дыма и стали вырываться багровые языки пламени. Пожаръ охватывалъ деревянныя стѣны строенія...

И вдругъ отворились двери: на площадь вышелъ консулъ; къ груди онъ прижималъ портретъ Микадо и флагъ Восходящаго Солнца. Съ презрѣніемъ онъ оглянулъ сразу замолкнувшую ватагу и съ крикомъ: You will not get us! (Вы насъ не возьмете). бросился въ пылающій костеръ. И рухнули надъ нимъ стропила, погребая послѣдняго защитника чести своего Государя и Народа...*

Скоро минетъ тринадцать лѣтъ, какъ мы на чужбинѣ, въ разсѣяніи. Нашъ Государь палъ отъ руки подлыхъ, трусливыхъ убійцъ, свершившихъ свое Каиново дѣло въ темномъ подвалѣ — они боялись свѣта.

Нашъ обманутый, заблудшій народъ потерялъ самого себя. Изъ него вытравили сознаніе національной чести, заставили промѣнять національный флагъ — символъ величія и славы на красную тряпку, символъ крови и насилія.

У насъ нѣтъ родины, нѣтъ крова. Мы всюду лишній, безпокойный элементъ. Наши идеалы, наши стремленія чужды и непонятны иностранцамъ. Въ нашей собственной средѣ есть немало Іудъ, но еще больше Пилатовъ.

Двѣнадцать лѣтъ насъ стараются раздробить, обезличить, свести на нѣтъ. Политики, оставшіеся не у дѣлъ, глашатаи и кликуши всевозможныхъ «лозунговъ», разнаго рода общественные авантюристы зовутъ насъ къ примиренчеству, къ соглашательству, намъ предлагаютъ сребреники и искушаютъ спокойнымъ бытіемъ ассимилированнаго эмигранта, или сулятъ прощеніе нашихъ «прегрѣшеній» за отказъ отъ «непримиримости».

Намъ наносили тяжкіе удары: голодъ въ Галлиполи, терроръ Стамболійскаго, злодѣйское похищеніе Генерала Кутепова, Горгуловскій выстрѣлъ — все это были «сильно-дѣйствующія» средства. Они не помогли; насъ брали измором, насъ третировали, насъ ставили въ тяжелыя, подчасъ невыносимыя, условія повседневнаго существованія.

Но у насъ осталась наша Сила — это наша Идея.

Пусть убили нашего Царя, пусть погибли лучшіе изъ Вождей, пусть нашъ флагъ осквернѣнъ — символъ Великой Національной Россіи горитъ въ нашихъ душахъ ровнымъ, яркимъ свѣтомъ и не погасить его злымъ силамъ.

И мы тоже можемъ сказать твердо всѣмъ врагамъ, клеветникамъ, шкурникамъ, совмнѣвающимся и безразличнымъ:

— ВЫ НАСЪ НЕ ВОЗЬМЕТЕ.

*) Фактъ историческій.

На обложкѣ: рисунокъ для «Часового» художника кап. А. Козьмина — автора выходящей на дняхъ книги «Подъ гулъ орудій»: Ночная атака Эриванскихъ Его Величества гренадеръ на рѣкѣ Бзурѣ (передъ Варшавой) въ декабрѣ 1914 г.

Сила безсилія

...«На набережной шелъ уже бой между вооруженными и невооруженными за право попасть на «Саратовъ». Въ ходъ пускались револьверы и ножи. Не успѣвшіе сѣсть въ Севастополѣ на пароходъ, офицеры бросались въ морѣ вплавь, чтобы добраться до парохода»...

Вотъ сейчасъ, черезъ 12 лѣтъ, попалась мнѣ случайно эта выдержка изъ «Послѣднихъ Новостей». Писалъ «собственный корреспондентъ» и «очевидецъ», описывавшій севастопольскую эвакуацію.

Я тоже былъ очевидецъ. Я не только грузился на «Саратовѣ». Съ винтовкой въ рукахъ, я охранялъ на берегу послѣднее имущество. Подплывали шлюпки — и постепенно забирали вещи. Отъ цѣлаго склада осталось всего нѣсколько ящиковъ. Пароходъ стоялъ гдѣ то далеко, — и за гладью Южной бухты его не было видно. И былъ моментъ — одинъ только моментъ — когда смотря на зеркальную поверхность, я поймалъ себя на преступной мысли:

— А вдругъ не придетъ шлюпка? Всѣ офицеры давно гдѣ то тамъ, на борту... А я стою, какъ дуракъ, охраняю отъ кого то нѣсколько ящиковъ... Кому они нужны — и кому я нуженъ?...

Отогналъ эту мысль, — и отогналъ спокойно. Здѣсь, въ Севастополѣ этого не могло быть, вѣдь отступала Армія. Ящики могутъ забыть; меня, часового, не могутъ...

И не забыли. Вотъ шлюпка съ родными людьми. Самъ командиръ бронепоѣзда.

— Ну, что же, кончено... Прыгайте въ шлюпку!..

Да, это было такъ.

Потоки грязи и клеветы, которые на насъ вылили въ свое время, забылись. Но вотъ сейчасъ, когда читаешь эту забытую ложь, всплываетъ эта старая обида. Вѣдь писали это не большевики. Писали это тѣ, которые сами лишились родины, писали только для того, чтобы міръ, куда мы входили, принялъ насъ, какъ пасынковъ, и притомъ, какъ пасынковъ второго сорта: вѣдь и сами они не были желанными гостями. Стряпали ложь — и можетъ быть сами въ нее вѣрили. Потому, что самимъ имъ не было знакомо чувство боевого товарищества. Напуганные Новороссійскомъ, они не могли понять, что наступаетъ день, когда это товарищество воскреснетъ вновь, потому что воскреснетъ Армія. Все остріе ихъ стрѣлъ питалось невѣріемъ въ это чудо.

Они хотѣли насъ распылить. Не разселить, а именно распылить. Чтобы не осталось у людей идеальнаго стержня. Чтобы первыми оказались тѣ, у кого хорошо подвѣшенъ языкъ, или натаскано перо, — а не тѣ, у которыхъ оказалась въ эти дни настоящая душа...

Языки и перья не смогли побѣдить душу. Мы разселились, но не распылились. Тяжелыя будни надвинулись на нашу жизнь. Одѣлись въ штатское, растеряли другъ друга. Порвались связи. Но остался прежній стержень въ нашей душѣ.

Не зломъ вспоминаемъ мы прошлое. Не укоромъ окружили мы память нашихъ вождей. И пусть будетъ одинъ только толчекъ. Какъ въ растворъ кристалловъ достаточно бросить только одинъ кристалликъ, — и сразу облѣпитъ его цѣлая семья, — такъ знаемъ мы, будетъ и съ нами.

Въ насъ, разселенныхъ, есть сила, которую они не могутъ себѣ представить...

*

Намъ то, кажется, больше всего надо это знать и объ этомъ помнить.

Армія, которую мы любимъ, стала идеей: но не безжизненной и абстрактной. Она стала идеей, кото-

ОТЪ РЕДАКЦІИ

Подходитъ къ концу четвертый годъ существованія «Часового». За все время его изданія мы не переставали получать отъ друзей и подписчиковъ журнала трогательные отзывы и привѣтствія, оказывавшіе намъ большую моральную поддержку. Однако жизнь идетъ впередъ; за эти четыре года во многомъ измѣнилась обстановка, накопились новыя потребности, начинаетъ измѣняться и самый бытъ нашъ...

Уже неоднократно Редакція подчеркивала, что «Часовой» является дѣломъ всего русскаго воинства за рубежомъ. Эту точку зрѣнія редакція сохраняетъ и до сихъ поръ.

Поэтому, переходя къ разработкѣ плана издательства «Часового» на 1933 годъ, Редакція хотѣла бы выслушать пожеланія своихъ друзей и подписчиковъ по поводу желательности тѣхъ или иныхъ необходимыхъ измѣненій или дополненій въ журналѣ.

Редакція проситъ друзей журнала писать обо всемъ откровенно. Всякое пожеланіе будетъ нами разсмотрѣно съ должнымъ вниманіемъ. ОТВѢТЫ ПРОСИМЪ ПРИСЛАТЬ НЕ ПОЗЖЕ 1-го ОКТЯБРЯ.

Въ заключеніе — еще разъ наша просьба ко всѣмъ друзьямъ журнала — поддержать «Часовой» подпиской и распространеніемъ. Говорите вашимъ друзьямъ и соратникамъ, что лучшій способъ поддержки журнала — это подписка на него. Это трудное время «Часовой» можетъ перенести только при условіи внимательнаго отношенія къ его нуждамъ, и пониманія того, что существованіе журнала связи — вопросъ нашего общаго престижа заграницей.

РЕДАКЦІЯ.

рая всегда можетъ претвориться въ жизнь. И съ этой великой и дорогой намъ идеей — тѣсно связанъ тотъ матеріальный остовъ, который воплотился сейчасъ въ Русскій Обще - Воинскій Союзъ.

Р.О.В.С. есть отраженіе этой Арміи. Слабое, несовершенное, — но все же отраженіе; эмбріонъ, который долженъ вырости; кристаллъ, который долженъ обрости кристаллами. На этомъ остовѣ мы должны упражнять свою готовность къ подчиненію, укрѣплять свою любовь къ боевому товариществу, выращивать свою волю къ жертвамъ. **Р.О.В.С. не есть цѣль, но есть единственный путь.**

Пусть не все нравится намъ въ этой организаціи. Во имя свѣтлаго прошлаго и еще болѣе свѣтлаго будущаго, — какъ радостно подавить свое недовольство! Но если оно растетъ, если пути Р.О.В.С. кажутся намъ неправильными, — какъ легко и просто разорвать тѣ путы, которыя намъ стали тяжелы и уйти въ «свободную жизнь», предаться «свободному политическому творчеству»: вѣдь никто насъ не держитъ! Въ Р.О.В.С. нѣтъ принудительной удерживающей силы. Даже больше: уходъ изъ Р.О.В.С. никѣмъ не разсматривается, какъ поступокъ позорный и несовмѣстимый съ офицерской честью, подобно тому, какъ не позорно уйти въ другую часть, или выйти въ отставку.

Но позорно взрывать собственную организацію. Позорно уйти изъ нея, выливъ ушатъ грязи на недавнихъ соратниковъ. Позорно выйти изъ кабинета начальника, хлопнуть безнаказанно дверью и также безнаказанно обругать его непечатными словами.

***

Къ счастью, такіе случаи рѣдки: для этого необходимо обладать исключительной дозой хамства.

Но и просто «уходъ» — за который никто не будетъ осуждать — не такъ простъ; въ рѣшительный моментъ что то хватаетъ за сердце, что то сжимаетъ горло. Кажется, уже забыто давно, что Р.О.В.С. существуетъ. Жили свободно, безъ стѣсненія. Ходили, куда хотѣли, думали, какъ хотѣли, смѣялись, надъ кѣмъ хотѣли.

Но вотъ пришелъ моментъ, когда чья то подпись освобождаетъ отъ тѣхъ обязательствъ, отъ которыхъ давно уже освободились.

— Вы хотите «предрѣшать»? Пожалуйста. Вы увлекаетесь «совѣтскими достиженіями» и политической пропагандой? Ваше дѣло. Вы хотите смѣяться надъ «игрой въ солдатики»? Смѣйтесь на здоровье. Только одно: **мы не считаемъ васъ своими.**

И вотъ это «одно» вдругъ пріобрѣтаетъ значеніе. Въ этой подписи человѣка, который совершенно безсиленъ заставить васъ не только идти въ атаку, но придти къ нему для объясненія, — вдругъ чувствуется какая то тяжелая обида, какое то глубокое оскорбленіе.

— Развѣ мы не вмѣстѣ пережили столько въ прошломъ?

Что же дѣлать, пеняйте сами на себя, государи мои.

Но если это такъ, если и для тѣхъ, кто давно порвалъ съ нами, уходить отъ насъ не такъ то легко, не значитъ ли это, что организація наша не миѳъ и не красивая легенда?

И теперь, когда читаешь то, что было написано 12 лѣтъ тому назадъ, когда охватываетъ старый запахъ клеветы и лжи, — чувствуешь оскорбленіе не «ушедшей мечты», но того, что существуетъ въ настоящемъ, что будетъ имѣть свое славное будущее...

В. Даватцъ.

КОРПУСЪ-ЛИЦЕЙ ИМ. ИМП. НИКОЛАЯ II

Корпусъ-Лицей Императора Николая II принимаетъ малолѣтнихъ въ приготовительный 1, 2 и 3 классы. Начало занятій 15 сентября. Прошенія о допускѣ къ экзаменамъ подаются на имя директора корпуса (71, рю Гамбетта, Вилье-ле-Бель). Экзамены 14 сентября въ 11 часовъ дня въ помѣщеніи корпуса. Имѣется ограниченное число стипендій

За всѣми справками и разъясненіями надлежитъ обращаться къ директору корпуса приложивъ на отвѣтъ почтовую марку.

Памяти Генерала Я. П. КУЛЬНЕВА

Латвія. Сводный отрядъ русскихъ соколовъ и скаутовъ направляется къ Кульневской церкви.

(См. замѣтку на стр. 21-й).

Военный отдѣлъ

Изъ эпизодовъ минной войны

(Воспоминанія).

Къ маю мѣсяцу 1915 года наступленіе нѣмцевъ въ направленіи на Осовецъ и Ломжу было окончательно остановлено и 1-ый армейскій корпусъ занялъ фронтъ по линіи Господскій дворъ Моцарже — мѣстечко Едвабно.

На правомъ флангѣ 24-я пѣхотная дивизія упиралась въ рѣку Бобръ, на другомъ его берегу начинались передовыя позиціи крѣпости Осовецъ. Лѣвѣе 22-ой пѣхотной дивизіи шелъ участокъ позиціи Гвардейскаго корпуса.

Мѣстность, занимаемая частями корпуса была слегка всхолмленная, покрытая лѣсами и перелѣсками съ большимъ количествомъ разбросанныхъ по ней деревень и господскихъ дворовъ. Большинство ихъ было разрушено во время мартовскихъ боевъ и оставлено жителями. Мѣстечко Едвабно, славившееся въ мирное время своимъ производствомъ шелка, представляло груду развалинъ, оно переходило нѣсколько разъ изъ рукъ въ руки и подвергалось ожесточенной бомбардировкѣ то съ нашей стороны, то со стороны нѣмцевъ. Въ результатѣ намъ удалось его удержать и позиція проходила по самой окраинѣ мѣстечка, расположенное же въ нѣсколькихъ десятkахъ саженей отъ окраины кладбище — занимали нѣмцы.

На лѣвомъ флангѣ 24-ой пѣхотной дивизіи, около деревни Куче-Тржцянка находилась высота, которая являлась ключемъ позиціи. Съ ея вершины открывался прекрасный обзоръ во всѣ стороны. За эту высоту долго шли бои съ перемѣннымъ счастьемъ и къ маю мѣсяцу обѣ стороны не достигли рѣшительнаго успѣха. Нашимъ частямъ пришлось окопаться на скатѣ обращенномъ въ нашу сторону, а нѣмцамъ на обратномъ скатѣ, такимъ образомъ, вершина оставалась нейтральной. Разстояніе въ этомъ мѣстѣ между нашими и нѣмецкими окопами не превышало ста шаговъ, но находясь на противоположныхъ скатахъ противники другъ друга не видѣли.

Справа и слѣва отъ высоты наши окопы были расположены уступами назадъ и высота вклинивалась въ нѣмецкое расположеніе.

Весь май мѣсяцъ и начало іюня прошли спокойно, бывали дни полнаго затишья, когда только къ вечеру противники обмѣнивались нѣсколькими артиллерійскими выстрѣлами, да иногда строчилъ пулеметъ, производящій ночную пристрѣлку.

Въ одинъ изъ днѣй середины іюня, около пяти часовъ вечера, со стороны деревни Куче-Тржцянка послышались одинъ за другимъ три глухихъ взрыва и затѣмъ по всему фронту нѣмцы открыли ураганный огонь. Бомбардировка продолжалась примѣрно въ теченіи часа времени, а потомъ опять все стихло.

ИТАЛІЯ.

Воздушные маневры. Дымовая завѣса надъ промышленнымъ центромъ.

Вскорѣ въ штабѣ 24-ой пѣхотной дивизіи было получено донесеніе отъ командира полка, занимавшаго указанный участокъ, что нѣмцами взорвано три мины, послѣ чего они пытались перейти въ наступленіе для захвата высоты, но были отбиты и вернулись въ исходное положеніе. Донесеніе это всѣхъ поразило. Къ іюню 1915 года война еще не приняла характера позиціонной и никому въ голову не приходило, что нѣмцы могутъ начать весьма сложную и требующую значительнаго времени минную атаку.

Тотчасъ же на атакованный участокъ былъ отправленъ командиръ саперной роты, докладъ котораго уже не оставилъ сомнѣній: нѣмцы дѣйствительно произвели минную атаку, но ошиблись въ своихъ расчетахъ. Заложенные ими три горна, которые дали послѣ взрыва соприкасающіяся воронки, не были подведены подъ наши окопы, а взорвались въ нѣсколькихъ саженяхъ впереди нихъ, разрушивъ проволочную сѣть и лишь разлетомъ камней и земли слегка ихъ повредивъ.

Три глубокія воронки оказались въ нейтральной полосѣ ближе къ нашимъ окопамъ и пробравшіеся въ нихъ нѣмцы были выбиты ручными гранатами. Командиръ полка рѣшилъ воронокъ не занимать, въ виду опасности повторныхъ взрывовъ, а исправить проволочное загражденіе и на ночь выставлять въ воронки секреты.

Командиру саперной роты было приказано немедленно начать контръ-минную атаку. Работы начались, причемъ было рѣшено подъ прикрытіемъ нашего окопа заложить параллель и изъ нея идти навстрѣчу противнику тремя расходящимися минными галлереями, стремясь охватить его съ фланговъ.

Въ началѣ іюля, въ лѣвой галлереѣ, которая къ этому времени достигла около двѣнадцати саженей длины, спеціальные прислушиватели-минеры обнаружили работу противника: они доказывали, что ясно слышатъ равномѣрный шумъ, производимый работой нѣмецкихъ минеровъ. Надо сказать, что при минной войнѣ, необходимы опытные и хладнокровные прислушиватели, которые сумѣютъ спредѣлить работу въ галлереѣ противника и отличатъ ее отъ шума, доносящагося съ поверхности земли. Былъ заложенъ и взорванъ горнъ въ 100 пудовъ пороха. Получилась ворснка, расположенная нѣсколько въ сторонѣ отъ первоначальныхъ нѣмецкихъ воронокъ, по которой нельзя было судить, разрушила ли она воображаемую галлерею противника, или взрывъ былъ данъ въ пустую. Послѣ взрыва нѣмцы открыли сильный артиллерійскій и ружейный огонь, который вскорѣ затихъ и наши работы продолжались.

6-го или 7-го іюля, 24-я пѣхотная дивизія была смѣнена съ позиціи, участокъ ея перешелъ къ 22-ой дивизіи и я былъ назначенъ начальникомъ минныхъ работъ.

Въ тотъ же день къ вечеру я поѣхалъ ссмотрѣть мѣсто работъ, взявъ съ собой подпрапорщика Васильева. Это былъ незамѣнимый солдатъ. Выйдя на войну кадровымъ младшимъ унтеръ-офицеромъ, онъ своей выдающейся храбростью, знаніемъ дѣла и спокойствіемъ въ самыя спасныя минуты, къ лѣту 1915 года заслужилъ производство въ подпрапорщики и былъ награжденъ всѣми четырьмя Георгіевскими крестами. Средняго роста, коренастый, съ рыжими щетинистыми усами, онъ всѣмъ своимъ обликомъ и выправкой напоминалъ стараго Никлаевскаго солдата.

Спѣшившись у хода сообщенія, ведущаго къ окопу, расположенному въ районѣ минной войны, мы съ Васильевымъ пробрались на высоту какъ разъ въ то время, когда происходила смѣна. Люди смѣняющейся роты не скрывали своей радости, что оставляютъ это «гиблое» мѣсто и добродушно подтрунивали надъ пришедшими ихъ замѣнить.

— «Ты не пужайся, землячокъ», — говорилъ какой-то балагуръ, обращаясь къ вновь пришедшему молодому солдату, который робко озирался по сторонамъ, — «какъ взорветъ тебя нѣмецъ, такъ прямо на небо и угодишь, только смотри зацѣпись тамъ хорошенько, чтобы обратно не свалиться».

Смѣняющіеся одобрительно посмѣивались, но старались поскорѣе уйти, то и дѣло раздавались взрывы ручныхъ гранатъ, которыми нѣмцы стрѣляли изъ особо приспособленныхъ винтовокъ.

Ротный командиръ, заступающей на позицію роты, молодой серьезнаго вида прапорщикъ попросилъ меня послѣ осмотра сказать ему, можно ли ожидать новаго взрыва со стороны нѣмцевъ и вообще освѣтить положеніе. Я охотно пообѣщалъ и пошелъ вдоль окопа. Онъ былъ довольно солидной постройки съ блиндажами, кое-гдѣ перекрытъ ксзырьками и снабженъ бойницами изъ земляныхъ мѣшковъ.

Въ одномъ мѣстѣ впередъ въ сторону противника велъ неглубокій ходъ сообщенія, по которому проходили въ ворснки секреты. Мы пробрались туда. Воронки представляли безформенныя ямы, глубиной до двухъ саженей, заваленныя рогатками и исковерканной колючей проволокой, общее протяженіе ихъ по фронту было саженей пятнадцать. Два секрета сидѣли прижавшись къ передней стѣнкѣ, время отъ времени нѣмцы выбрасывали ракеты и онѣ освѣщали зеленоватымъ свѣтомъ сосредоточенныя лица солдатъ. До нѣмцевъ было не больше полусотни шаговъ и ясно слышалось побрякиваніе котелковъ, сдержанный разговоръ и покашливаніе.

— «Нѣмецъ каву пьетъ, — обратился ко мнѣ начальникъ секрета, — «сейчасъ, ничего, спокойно, а то какъ мы смѣнялись, страсть какъ билъ гранатами, двухъ нашихъ задѣлъ, да слава Богу, не тяжело».

Я выбрался обратно и пошелъ осмотрѣть галлереи. Работы временно были прекращены и только въ каждой галлереѣ находились дежурные минеры. Они мнѣ сообщили, что все спокойно и нѣмецкой работы не слышно. Пообѣщавъ прислать имъ на смѣну своихъ саперъ, я отправился въ землянку къ командиру роты. Онъ уже расположился съ нѣкоторымъ уютомъ, разложивъ принесенныя съ собой вещи. Я постарался его ободрить, сказавъ, что непосредственной опасности взрыва со стороны нѣмцевъ сейчасъ нѣтъ, ко мнѣ будетъ протянутъ телефонъ по которому онъ сможетъ меня всегда вызвать,

Выставка «Воздушной обороны» въ Кенигсбергѣ.

Различныя модели разрывныхъ бомбъ. На особыхъ таблицахъ указанъ ихъ вѣсъ

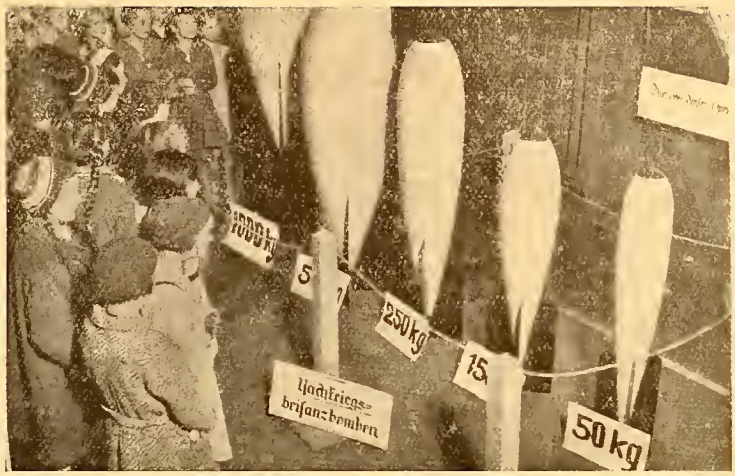

къ утру я составлю планъ работъ и, по утвержденію его командиромъ полка и начальникомъ дивизіи, мы начнемъ работать.

Распрощавшись и пожелавъ ему благополучной ночи я вышелъ, около землянки поджидалъ меня Васильевъ.

— «Ну что, Ваше Благородіе, какъ рѣшили», — спросилъ онъ.

— «Ничего, братъ, еще не рѣшили, надо подумать, хочу еще посовѣтоваться съ полковникомъ Познякомъ», — отвѣтилъ я.

— «Вотъ это дѣло Ваше Благородіе, я и самъ хотѣлъ вамъ это сказать, они вѣдь по этой части большіе знатоки».

Полковникъ Александръ Федоровичъ Познякъ, помощникъ командира нашего сапернаго баталіона, былъ большимъ спеціалистомъ миннаго дѣла. Въ лѣтнихъ лагеряхъ въ Усть-Ижорѣ онъ неоднократно руководилъ минными занятіями.

Я немедленно проѣхалъ къ нему, разсказалъ обстановку и вскорѣ общій планъ былъ готовъ: мы рѣшили для выигрыша времени работу въ минныхъ галлереяхъ прекратить, оставивъ тамъ только прислушивателей, прочно занять воронки, приспособивъ ихъ къ оборонѣ и снабдивъ большимъ количествомъ траверсовъ изъ мѣшковъ съ землей для прикрытія отъ разрывовъ ручныхъ гранатъ, установить каркасы по системѣ Лялуа и изъ нихъ идти впередъ тремя минными галлереями. Этимъ путемъ выигрывалось значительное разстояніе отъ параллели до воронокъ. Кромѣ того и работа облегчалась, къ сожалѣнію необходимыми техническими средствами мы были снабжены очень слабо и вовсе не имѣлось вентиляторовъ для минныхъ галлерей. Безъ нихъ же въ длинной галлереѣ работать было почти невозможно изъ за недостатка воздуха. Уже въ построенныхъ галлереяхъ людей приходилось смѣнять каждые полчаса, свѣчи не горѣли, а электрическихъ фонарей въ нужномъ количествѣ не имѣлось.

Ночью же я переговорилъ съ командиромъ полка, доложилъ начальнику дивизіи, они планъ одобрили и на разсвѣтѣ мы приступили къ работѣ.

Прежде всего было необходимо соединить воронки съ окопомъ ходами сообщенія достаточной глубины для безопаснаго прохода людей и подноса необходимыхъ матеріаловъ. Въ виду близости противника и постояннаго обстрѣла работа велась тихой сапой. Когда это было выполнено, то при помощи полковыхъ развѣдчиковъ, передній край воронокъ, ближайшій къ противнику, былъ обращенъ въ окопъ съ бойницами изъ земляныхъ мѣшковъ, мѣстами удалось поставить металлическіе щиты для наблюдателей и изъ мѣшковъ съ землей были сдѣланы многочисленные траверсы.

Работы велись днемъ и ночью и конечно не могли остаться незамѣченными нѣмцами, они усиленно обстрѣливали воронки ружейнымъ и пулеметнымъ огнемъ и забрасывали ручными гранатами, такъ что первое время ежедневно мы несли потери въ нѣсколько человѣкъ. Къ счастью, нѣмецкая артиллерія насъ не могла обстрѣливать, боясь попаданій въ свои окопы.

Когда были сдѣланы траверсы и бойницы работать стало легче и безопаснѣе. По соглашенію съ командиромъ полка первая линія обороны была вынесена въ получившійся новый окопъ, его заняла команда полковыхъ развѣдчиковъ и прикрывала производство работъ. Заготовка необходимаго деревяннаго матеріала происходила въ тылу, съ наступленіемъ темноты нужный матеріалъ приносился на мѣсто особо назначаемыми рабочими командами.

Я былъ однимъ офицеромъ на всю минную систему и поселился въ уцѣлѣвшей хатѣ верстахъ въ двухъ въ тылу, соединившись съ мѣстомъ работъ двумя линіями телефона.

Безпокоиться мнѣ не приходилось, Васильевъ почти безсмѣнно находился тамъ и работа шла успѣшно.

Нѣмцы никакой активности не проявляли, прислушиватели въ старыхъ галлереяхъ докладывали, что нѣмецкой работы не слышно, но все же мнѣ казалось, что какой то сюрпризъ они намъ готовятъ. Опасенія мои не замедлили оправдаться самымъ неожиданнымъ образомъ.

(Продолженіе слѣдуетъ).

Саперъ.

Мысли генерала фонъ Зекта

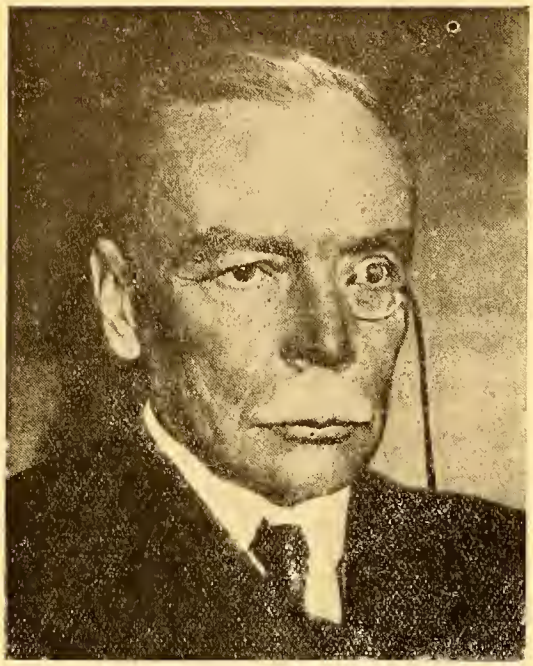

Несомнѣнно, одной изъ наиболѣе видныхъ и волевыхъ фигуръ современной Германіи является бывшій Главнокомандующій Рейхсвером Генералъ фонъ-Зектъ, котораго нѣмцы считаютъ наслѣдникомъ организаторовъ — вождей германскаго милитаризма Шарнгорста, Клаузевица, фонъ Бернгарди и Мольтке.

Фонъ Зектъ временно какъ бы удалился отъ руководства германской арміей, однакс, къ его словамъ прислушивается вся Германія и ея сосѣди. Его вліяніе на массы нѣмцевъ огромно. Выпущенныя имъ книги «Мысли солдата», «Будущее Имперіи», «Къ національной оборонѣ» и «Біографія Мольтке» разошлись въ невѣроятно большомъ тиражѣ. Вотъ нѣсколько мыслей фонъ Зекта: **«Могущество всегда создаетъ право, ибо сила не признаетъ законовъ слабости».** («Будущее Имперіи»).

Наиболѣе сильный предлогъ къ войнѣ это сосѣдъ безъ защиты, вотъ почему нашей задачей должно быть равенство въ вооруженіи. («Мысли солдата»).

Несмотря на то, что дерево сейчасъ замѣнилось сталью, формула Нельсона: «Корабли изъ дерева и сердца изъ желѣза» всегда и теперь вѣрна. («Армія будущаго»).

Всякій народъ даже при самой демократической формѣ правленія долженъ имѣть Вождя. (Будущее Имперіи»).

Несмотря ни на что, Германія продолжаетъ быть міровой державой и страны Запада и Востока должны знать, что путь къ Берлину преградятъ имъ потоки нашей крови. (Рѣчь въ Мюнстерѣ 25 января 1931 г.).

Теперь, близкая къ правительству «Дейче альгемейне цейтунгъ» публикуетъ въ качествѣ передовой статью генерала Зекта на тему о внѣшне - политической оріентаціи Германіи. Статья озаглавлена «Между Западомъ и Востокомъ».

«Передъ Германіей, — пишетъ Зектъ, — встаетъ вопросъ: можетъ ли она сохранить независимое положеніе въ Средней Европѣ или она вынуждена будетъ въ интересахъ своего существованія примкнуть къ Западу или Востоку? Та или иная позиція германской политики была бы чревата серьезными послѣдствіями не только для самой Германіи, но и для остальной Европы. Возможна ли такая взаимодоговоренность между Германіей и Франціей, которая устранила бы всѣ противорѣчія и полностью учла бы ихъ взаимные интересы и, если возможно, то какой цѣной?

Матеріальныхъ выгодъ подобной договоренности нельзя отрицать.

Дабы имѣть возможность жить спокойно, Германія нуждается въ вооруженной силѣ, которая могла бы защитить ее отъ нападеній. Франція отказываетъ Германіи въ этой мѣрѣ безопасности.

Что могла бы предложить Германія Франціи въ качествѣ платы за ея отказъ отъ гегемоніи? Франція считаетъ невозможнымъ ослабить нынѣшнее свое превосходство какими бы то ни было уступками въ пользу Германіи, а безъ такихъ уступокъ договоренность съ Франціей не имѣетъ цѣнности для Германіи, больше того представляетъ для нея опасность.

Повидимому, Франція считаетъ желательнымъ включеніе Германіи въ ряды неплательщиковъ военныхъ долговъ, ставя передъ нею перспективу облегченія репараціоннаго бремени. Германія потеряла бы въ этомъ случаѣ надежду на поддержку со стороны единственной безпристрастной державы, ибо одна лишь Америка ликвидировала военные разсчеты съ Германіей.

Англія должна раздѣлить съ Германіей желаніе, чтобы послѣдняя не очутилась въ полной катастрофической зависимости отъ французской политики. Но Германія не можетъ ожидать поддержки со стороны Англіи противъ французскихъ насилій до тѣхъ поръ, пока подобная политика не сможетъ быть компенсирована выгодами со стороны Германіи.

Такимъ образомъ, западная оріентація Германіи, поскольку она вообще осуществима, является сомнительной съ точки зрѣнія своей полезности и губительной по своимъ послѣдствіямъ. Она не ведетъ къ единственной цѣли германской политики — къ возстановленію германской свободы и суверенитета.

Нужна ли при этихъ условіяхъ германская оріентація на Востокъ для сопротивленія Западу? Въ лицѣ Польши Франція имѣетъ вполнѣ надежнаго союзника противъ Германіи, Польша по своему политическому направленію является для Германіи западной державой, несмотря на свое восточное положеніе, но никакое соглашеніе между Германіей и Франціей не могло бы обезвредить этого смертельнаго врага германской народности на Востокѣ и обезпечить германскія границы, даже если бы Франція была склонна отказаться отъ этого надежнаго друга.

Послѣ того какъ міровая война превратила отношенія между Германіей и Россіей во враждебныя, съ окончаніемъ войны подъ давленіемъ обстоятельствъ, естественно, произошло новое сближеніе между обоими государствами. Германіи, при ея стѣсненномъ хозяйственномъ положеніи необходимо было поле дѣятельности для приложенія своихъ промышленныхъ и личныхъ силъ и способностей. Западъ замкнулся для того и другого или хотѣлъ использовать ихъ лишь для взиманія контрибуціи.

Военныя новости

ГЕРМАНІЯ. Маневры. Въ прошломъ году маневры частей рейхсвера не производились въ видахъ экономіи; въ этомъ году они назначены на августъ-сентябрь во всѣхъ военныхъ округахъ и будутъ носить характеръ «малыхъ маневровъ». Наибольшій интересъ представятъ маневры въ районѣ Франкфурта-на-Одерѣ, куда для высшаго руководства выѣзжаетъ генералъ фонъ Гаммерштейнъ.

Организація. Въ руководящихъ военныхъ кругахъ дивизія, разбухшая за войну, почитается слишкомъ громоздкой «основной боевой единицей». Поднимаются голоса за созданіе отдѣльныхъ бригадъ, снабженныхъ всѣми «пѣхотными оружіями», достаточной артиллеріей и способныхъ быстро завязывать бой, какъ дивизіи 1914 года. Командованіе дивизіей изъ 2-4 такихъ бригадъ, обладая всѣми современными средствами развѣдки и боя, могло бы управлять боемъ, вводя дополнительныя средства противъ «центра тяжести», избраннаго для атаки. Новыя легкія тактическія единицы, благодаря меньшей глубинѣ колоннъ, будетъ возможно быстро подводить къ полю дѣйствій и такимъ образомъ будетъ положенъ конецъ «неподвижности» пріемовъ позиціонной войны, которая до сихъ поръ «давитъ» на современную тактику.

ГОЛЛАНДІЯ. Артиллерія. Фирма «Сидеріусъ» создала пѣхотную артиллерію слѣдующихъ типовъ: 1) противотанковую — **47 м.м.,** длиной въ 30 калибровъ, съ начальной скоростью въ 545 м., съ наибольшей скоростью огня — 20 выстрѣловъ въ минуту, дальность — 6 кл., вѣсъ снаряда 1.700 граммъ, подъ угломъ паденія въ 90 гр. пробиваетъ блиндированную пластинку въ 29 милиметровъ съ 1000 м. и въ 38 мл. съ 500 м.; 2) **75 м.м. короткую пушку** (13 калибровъ) съ дальностью въ 3680 метровъ (подъ угломъ въ 43 гр.), снарядъ вѣсомъ въ 4.500 гр., 15-20 выстрѣловъ въ минуту, переносится 9 людьми.

ВЕЛИКОБРИТАНІЯ. Моторизація. Англичане недавно закончили опыты моторизаціи арміи, начатые еще въ прошломъ году въ Египтѣ. Автомобильная колонна сдѣлала пробѣгъ въ 8.000 кл. въ теченіе 3 мѣсяцевъ, въ долинѣ Нила и въ Суданѣ. Цѣль опытовъ: испытать матеріальную часть въ условіяхъ, отличныхъ отъ метрополіи и Европы вообще; создать автомобильное сообщеніе въ раіонахъ, лишенныхъ желѣзныхъ дорогъ, установить соотвѣтствіе между мощью мотора, вѣсомъ повозки и размѣрами шинъ; выработать пріемы охлажденія мотора въ жаркихъ и безводныхъ раіонахъ; испытать сопротивляемость шинъ. Изъ 3 мѣсяцевъ, 54 дня были посвящены пробѣгу, по 148 кл. въ сутки. Изъ нихъ всего 15 часовъ пошло на исправленіе машинъ 18 дней — на приведеніе машинъ въ порядокъ и 18 дней — на отдыхъ. Результаты превзошли ожиданія, несмотря на исключительно трудныя условія: очень холодныя ночи въ долинѣ Нила, томительная жара на берегу Краснаго моря, самая разнообразная почва — песокъ, болото, скалы, мелкій камень. Военное министерство удѣляетъ особое вниманіе изученію всюду проходимыхъ машинъ и изысканію способовъ дешеваго производства ихъ частной промышленностью, что облегчитъ и ускоритъ «автомобильную мобилизацію».

В.

НА ПУТЯХЪ КЪ РАЗОРУЖЕНІЮ!...

(Клише изъ журнала «Недѣля»).

Россія охотно предоставляла Германіи поле для дѣятельности. Обѣ страны могли дополнить другъ друга и благодаря поведенію другихъ державъ вынуждены были опираться другъ на друга. Со стороны Запада Германія и послѣ войны встрѣчала лишь насилія и угрозы».

Интересамъ Россіи дальнѣйшее ослабленіе Германіи не соотвѣтствовало, меньше всего ослабленіе въ пользу Польши, а также въ пользу мало расположенной къ СССР Франціи.

«Не было ли естественно, — продолжаетъ ген. Зектъ, — что нити, связывающія Германію и Россію, тѣснѣе сплетались? Можетъ ли Германія при враждебномъ поведеніи Запада порвать дружественныя отношенія съ СССР? Эти отношенія затрудняются своеобразіемъ и распространеніемъ большевицкихъ идей на остальной Западъ. Германія должна рѣшительно противопоставлять подобнымъ стремленіямъ безусловное сопротивленіе въ согласіи съ остальными европейскими державами.

Германія вынуждена къ этому въ особенности благодаря географической близости и внѣшнеполитической связи съ СССР. Эта борьба идей должна производиться въ области духа. **Различіе же государственныхъ формъ не должно оказывать никакого вліянія на внѣшнеполитическія отношенія».**

В. О.

ВОЕННО-МОРСКОЙ ОТДѢЛЪ

Оборона устьевъ Дуная

Когда къ осени 1916 г. наши и румынскія войска начали очищать Добруджу подъ натискомъ превосходныхъ силъ противника, то естественнымъ и удобнымъ рубежомъ, на которомъ рѣшенс было задержаться — являлся Дунай.

Для обороны устьевъ его была учреждена морская должность Начальника Обороны Устьевъ Дуная, который со своимъ штабомъ помѣщался въ Сулинѣ.

Сулинъ расположенный у самого устья Сулинскаго рукава Дуная, превращеннаго трудами Международной Дунайской Комиссіи въ глубокій судоходный каналъ, сталъ естественной базой для нашего приморскаго фронта, расположеннаго по южному Георгіевскому рукаву отъ моря почти до Тульчи.

Подсйдя къ Дунаю, и принужденный отвлечь большую часть своихъ силъ на другіе участки фронта, противникъ перешелъ къ активной оборонѣ и естественной его задачей сдѣлалось:

1) помѣшать подвозу моремъ нашихъ войскъ и боевыхъ припасовъ, такъ какъ благодаря природнымъ условіямъ они могли быть подвозимы къ приморскому фронту только этимъ путемъ;

2) разрушить нашу фронтовую базу, гдѣ было сосредоточено управленіе и снабженіе фронта, а такъ же находились наши мелкія боевыя суда, транспорты съ войсками и боевыми припасами, аэродромъ и т. д.

Для осуществленія первой задачи непріятель устраивалъ морскія демонстраціи, минныя постановки и воздушныя атаки у подходовъ къ Сулину, но видя безуспѣшность своихъ дѣйствій въ этомъ направленіи, все свое вниманіе онъ долженъ былъ сосредоточить на осуществленіи второй задачи, которая могла быть достигнута тремя путями: сушей, воздухомъ и водой.

Сама природа защитила Сулинъ почти непроходимыми въ лѣтнее время, болотами и топями, что очень помогло его обсронѣ до подхода изъ Одессы нашихъ Морскихъ полковъ, образовавшихъ впослѣдствіи сплошной фронтъ, а такъ же до сосредоточенія нашихъ мелкихъ быстроходныхъ вооруженныхъ катеровъ и переброски изъ Пинскихъ болотъ отрядовъ мелкосидящихъ брснированныхъ катеровъ, которые очень успѣшно оперировали въ лабиринтѣ безчисленныхъ протоковъ между болотами и озерами и по мелководному Георгіевскому рукаву.

Все же противникъ проявилъ извѣстную активность для овладѣнія Сулиномъ и разъ даже на боевыхъ судахъ пришвартованныхъ у его пристаней, была пробита боевая тревога, такъ какъ непріятельскіе разъѣзды подошли къ самому городу.

Послѣ организаціи нашего приморскаго сухопутнаго фронта, подкрѣпленнаго большимъ количествомъ вооруженныхъ катеровъ, баржъ, оборудованныхъ морской артил. и угольныхъ миноносцевъ, дѣйствія которыхъ были очень затруднены узкостью Сулинскаго канала, непріятель произвелъ лишь нѣсколько незначительныхъ попытокъ форсированія рѣки, но былъ легко отраженъ, послѣ чего началъ укрѣпляться на своемъ берегу. Оставивъ всякую попытку къ овладѣнію Сулиномъ, противникъ занялся частыми воздушными бомбардировками.

Налеты нѣмецкихъ аэроплановъ - бомбовозовъ на Сулинъ приняли систематическій характеръ и при хорошей погодѣ повторялись по нѣсколько разъ въ день, но несмотря на удивительную настойчивость нѣмцевъ сбрасывавшихъ съ малой высоты свои бомбы, невзирая на ураганный огонь нашихъ зенитныхъ судовыхъ орудій и сухопутныхъ батарей, имъ не удавалось наносить намъ существенпаго вреда, такъ какъ попаданія этихъ бомбъ били не по главной цѣли, а въ городъ — или же въ Дунай и только разъ былъ случай попаданія бомбы въ тральщикъ.

Видя всю безуспѣшность своихъ усилій, противникъ придумалъ другой способъ для пораженія нашихъ судовъ, пользуясь водой, а именно: съ помощью особыхъ минъ, попарно соединенныхъ между собой и спускаемыхъ по теченію. Эти мины, плывущія на извѣстной глубинѣ и на нѣкоторомъ разстояніи другъ отъ друга, должны были «садиться» на носъ судна и, ударившись о его борта, взрываться.

Мины эти появились въ нашихъ водахъ и, хотя ни одно изъ нашихъ судовъ не пострадало отъ ихъ дѣйствія, все же онѣ создали бсльшую угрозу для нашихъ кораблей, даже находящихся въ Сулинѣ, такъ какъ вѣроятность ихъ проникновенія къ Сулину была велика, благодаря тому, что Сулинскій рукавъ представлялъ собой глубокій каналъ съ ровными берегами. Вслѣдствіе этого нашимъ командованіемъ рѣшено было оградить весь районъ дѣйствій нашихъ судовъ, т. е. Сулинскій каналъ и Георгіевскій рукавъ противоминными сѣтями, постав -

ЧЕРНОМОРСКІЙ ФЛОТЪ.

«Адмиралъ Нахимовъ»
(временно «Червоная Украйна»).

(Изъ собранія Е. В. Княжны Вѣры Константиновны).

ленными выше этого района, т. е. почти у самой Тульчи.

Операція эта была произведена подъ командой лейтенанта А. охотниками съ эск. мин. «Кап. Лейт. Барановъ». Противоминная сѣть, закрѣпленная къ буйкамъ, должна была стать на пяти «мертвыхъ» якоряхъ поперекъ Дуная однимъ своимъ концомъ будучи закрѣплена на нашемъ берегу. Якоря были подвѣшены тросами, и были размѣщены вдоль сѣти.

Въ такомъ видѣ сѣть была прибуксирсвана къ назначенному мѣсту въ темную ночь подъ новый 1917 годъ и несмотря на то, что непріятельскими прожекторами операція была открыта, все же она была благополучно закончена. Въ моментъ когда буксиръ поставилъ сѣть въ нужное положеніе по командѣ «руби» тросы, поддерживающіе якоря, были обрублены и послѣдніе упали на дно. Благодаря неблагопріятному грунту якоря были немного смѣщены по теченію, но все же сѣть исполнила свое назначеніе и послѣ ея постановки мины не появлялись въ нашихъ водахъ.

Наши катеры, пользуясь протоками и озерами въ непріятельскомъ расположеніи, забирались часто въ тылъ противника, сѣяли панику, высаживая дессанты и иногда забирали плѣнныхъ . Нѣмцамъ очень не нравились эти смѣлыя операціи и они начали ставить во всѣхъ протокахъ доступныхъ катерамъ мины загражденія, на одной изъ которыхъ взорвался и погибъ одинъ изъ нашихъ бронированныхъ катеровъ, шедшій съ дессантомъ.

Энергичная дѣятельность нашихъ катеровъ, и миноносцевъ продолжалась вплоть до развала нашего фронта, т. е. до осени 1917 года.

Лейтенантъ **Г. Аренсъ.**

Въ Военно-Морскомъ Союзѣ

РАСПОРЯЖЕНІЯ ПРЕДСѢДАТЕЛЯ ВОЕННО-МОРСКОГО СОЮЗА ЗА ПЕРІОДЪ СЪ 15-го АВГУСТА ПО 1-ое СЕНТЯБРЯ 1932 ГОДА

Зачисленія.

За № 96. Зачисляется членомъ Военно-Морского Союза согласно поданнаго рапорта Гардемаринъ В. Литвиновъ (14-ая группа Парижъ).

Подписалъ: Вице-Адмиралъ **Кедровъ.**

Съ подлиннымъ вѣрно: Лейтенантъ **Галанинъ.**

Морскія новости

С.С.С.Р.

— Согласно оффиціальнымъ свѣдѣніямъ личный составъ Краснаго флота на 1932 г. состоитъ изъ 29.039 офицеровъ и матросовъ.

— Заложенный въ 1913 году въ Черномъ морѣ крейсеръ «Адм. Корниловъ» законченъ большевиками и вступилъ въ строй подъ именемъ «Красная Бессарабія». Вмѣсто 30 узловъ онъ далъ на пробѣ 27,5. Его водоизмѣщеніе 7600 тоннъ, вооруженіе 15-5,1 дм., 4-3 дм. оруд. 2 минн. апп. и 2 авіона. Одного типа съ нимъ въ Черномъ морѣ «Свѣтлана» («Профинтернъ»), «Нахимовъ» («Червоная Украйна») и «Лазаревъ» («Красный Кавказъ»), а въ Балтійскомъ морѣ «Бутаковъ» («Ворошиловъ»). Эти крейсеры принимаютъ 100 минъ загражденія

— Въ Балтійскомъ морѣ вступили въ строй достроенные большевиками миноносцы программы 1912 года «Брячиславъ» (1650 тоннъ, 35 узловъ, 5-4 дм. и 9 минн. апп.), «Кононъ Зотовъ», «Капитанъ Кернъ» и «Лейт. Дубасовъ» (1350 тоннъ, 33 узла 4-4 дм. и 9 минн. апп.), а также поднятъ изъ воды затонувшій въ 1919 году во время гражданской войны «Владимиръ» («Свобода») (1450 тоннъ, 34 узла; 4-4 дм. и 9 минн. апп.). Новыя названія намъ еще неизвѣстны. Въ настоящее время по тѣмъ же доставленнымъ намъ изъ Россіи свѣдѣніямъ достраиваются миноносцы той же программы «Соколъ», «Громоносецъ» и «Михаилъ».

— Подтверждается, что въ прошломъ году, кромѣ погибшей въ маѣ по невыясненной причинѣ подводной лодки «Туръ» («Товарищъ»), лѣтомъ погибла отъ столкновенія съ германскимъ пароходомъ подводная лодка «Ягуаръ» («Краснофлотецъ»). Обѣ бубновскаго типа, спущены въ 1915 г. Водоизмѣщеніе 680/800 тоннъ, ходъ 18/10 узловъ, 2-3 дм. и 12 минн. апп.

— Того же типа подводная лодка «Ершъ» («Рабочій») служитъ миннымъ заградителемъ, а «Кугуаръ» («Бѣднякъ») и «Выпрь» («Батракъ») учебными лодками.

— Произошли еще недостаточно выясненныя перемѣны въ бригадѣ минныхъ заградителей Балтійскаго моря. «Нарова» въ 5000 тоннъ названа «9 января», «Волга» въ 1711 тоннъ «25 октября», старый броненосецъ «Петръ Великій» въ 10000 т., «Баррикада». На немъ оставлено 4-8 дм. орудія. «Яуза», «Шексна» и «Березина» сѣтевые заградители — бывшіе волжскіе плоскодонные пароходы. Эти свѣдѣнія провѣрить не удалось.

— Въ составъ Черноморскаго флота вошла новая авіоматка (вѣрно, коммерческій пароходъ) не то «Ленинъ», не то «Летчикъ» въ 3900 тоннъ, ходъ 18 узловъ, на 20 авіоновъ.

— Въ Черномъ морѣ вступили въ строй поднятые изъ воды потопленные въ Новороссійскѣ въ 1918 году красными командирами миноносцы

«Керчь» («Воровскій») и «Гаджибей» («Калининъ»). Они спущены въ 1916 году, водоизмѣщеніе 1450 т.; ходъ 33 узла; 4-4 дм. и 12 минн. апп. Однотипны съ ними: «Корфу» («Петровскій»), «Занте» («Незаможный»), «Левкосъ» («Шауміанъ») и «Каліакрія» («Дзержинскій»). Ихъ ходъ теперь около 25-27 узловъ.

— Въ Черномъ морѣ вступила въ строй затопленная въ 1919 году въ Севастополѣ англичанами подводная лодка «Орланъ» («Сталинъ») общебубновскаго типа, спущенная въ 1915 году. Такого же типа осталась еще «Нерпа» («Политрукъ»).

— Будто бы для учебныхъ цѣлей отремонтирована старая лодка 1907 года «Карпъ» («Менжинскій»). Она стронлась въ Германіи и уже во время войны не имѣла боевого значенія.

— Въ Балтійскомъ морѣ вступила въ строй новая подводная лодка «Безбожникъ». Данныя ея намъ неизвѣстны. Не то это заложенная въ 1916 году лодка новаго бубновскаго типа въ 950/1200 т.; 16/10 узловъ, 2-4 дм., 18 мин. ап., не то она выстроена по планамъ германскихъ инженеровъ за счетъ комсомола и имѣетъ болѣе скромныя данныя.

АНГЛІЯ.

— Производятся удачные опыты новой горючей смѣси (60 проц. нефти и 40 проц. угля), которая дала на пароходѣ «Скифія» общ. Кунардъ отличные результаты. Будучи топливомъ жидкимъ, оно имѣетъ всѣ преимущества нефти и дастъ Англіи до 400.000 тоннъ экономіи нефти въ годъ.

— Всѣ миноносцы получили новый особенно чувствительный слуховой аппаратъ для обнаруженія подъ водой подводныхъ лодокъ. Опыты дали настолько хорошіе результаты, что была слышна на разстояніи нѣсколькихъ миль работа вспомогательныхъ моторовъ на погруженныхъ лодкахъ.

— Гоночный моторный катеръ «Миссъ Энгландъ III» побилъ міровой рекордъ скорости на водѣ, развивъ ходъ въ 120 1/2 узловъ.

— Адмиралтейство рѣшило приступить къ осуществленію задержанной кризисомъ программы 1931 года. Она заключаетъ въ себѣ постройку 3 крейсеровъ, 9 миноносцевъ серіи Е, 3 подводн. лодокъ и нѣсколькихъ вспомогательныхъ судовъ.

— Заводомъ Виккерса сооруженъ для испытаній радіоотправитель инж. Холвекъ и Шевалье въ 150 килоуаттъ, а длиной волны въ 6000 метровъ для подводнаго радіотелеграфированія.

ИТАЛІЯ.

— Состоялись большіе морскіе маневры.

— Въ «Дейли Телеграфъ» появилось сенсаціонное сообщеніе, что Италія тайно строитъ 2 крейсера въ 7500 тоннъ и 2 миноносца въ 615 тоннъ съ ходомъ въ 45 узловъ. Итальянскія газеты категорически опровергаютъ эти свѣдѣнія, а французскія сообщаютъ, что эти суда войдутъ вмѣстѣ съ 1 броненосцемъ крейсеромъ въ программу будущаго года. О проектѣ 45 узловыхъ миноносцевъ своевременно сообщалось и на страницахъ «Часового». Однако, «Дейли Телеграфъ» на опроверженіе итальянскихъ газетъ выступилъ съ новой статьей, подтверждающей первую. Во французскихъ освѣдомленныхъ сферахъ ничего не извѣстно о томъ, что новыя суда уже заложены и выражаютъ сомнѣніе, что это вообще возможно было бы тайно сдѣлать. Принимая во вниманіе, что статьи англійской газеты подписаны ея морскимъ сотрудникомъ Бауйотеромъ (онъ не морякъ, а журналистъ и по профессіи инженеръ), извѣстнымъ своими сенсаціонными и часто невѣрными, разсчитанными на широкую публику разоблаченіями и книгами, какъ напримѣръ, вышедшая не такъ давно книга «Военные флоты», гдѣ не мало «клюквъ» и о русскомъ флотѣ, приходится сомнѣваться въ полной достовѣрности сообщаемыхъ имъ свѣдѣній. Въ англійскомъ справочникѣ, вышедшемъ въ январѣ этого года, тоже ничего не сообщено объ этихъ новыхъ судахъ.

ИСПАНІЯ.

— 11 іюля во время тактическихъ упражненій крейсерской эскадры у остр. Эль Сенгелло наскочилъ на камень и былъ покинутъ крейсеръ «Бласъ де Лезо». Это второй несчастный случай со времени революціи. Хотя властями были уволены въ отставку к.-адм. Альваро Ганціанъ и кап. 2 р. Сервера (сынъ адмирала разбитаго въ 1898 г. американцами), есть основанія предполагать, что оба несчастныхъ случая произошли отъ паденія дисциплины, что такъ часто имѣло мѣсто и у насъ въ 1917 году. «Бласъ де Лезо» спущенъ въ 1922 году, его водоизмѣщеніе 4725 тоннъ, ходъ 29 узловъ, вооруженіе 6-6 дм. оруд. и 12 минн. апп.

ФРАНЦІЯ.

— Экспедиція д-ра Шарко въ составѣ «Пуркуа Па» и «Поллукса» прибыла въ Скорбезуидъ въ Гренландіи. Напомнимъ, что минный заградитель «Поллуксъ» это перестроенный бывшій русскій ледоколъ «Илья Муромецъ», участвовавшій въ гражданскую войну въ качествѣ вспомогательнаго крейсера. Онъ спущенъ въ 1917 году въ Англіи. Его водоизмѣщеніе 2500 тоннъ, скорость хода 14 узловъ, вооруженіе 3-4 дм. Во французскомъ флотѣ также находится и другой ледоколъ «Кузьма Мининъ», названный «Касторъ».

ПОЛЬША.

— 31 іюля въ Гдыняѣ торжественно отпразднованъ «день моря». По этому поводу «Варшавская газета» пишетъ: «Мы не можемъ себѣ представить Польшу безъ моря. Наше будущее отъ этого зависитъ. Польша сумѣетъ использовать свое побережье, а въ случаѣ нужды и защитить его».

ЯПОНІЯ.

Заложены первые 12 миноносцевъ программы 1931-1936 годовъ. Ихъ водоизмѣщеніе 1400 тоннъ, но благодаря электрической сварки корпусовъ ихъ наступательныя качества будутъ равны миноносцамъ серіи въ 1700 тоннъ.

— Въ ту же программу входитъ постройка 4 быстроходныхъ миноносцевъ въ 530 тоннъ, которые не входятъ въ норму, ограниченную Лондонской конференціей.

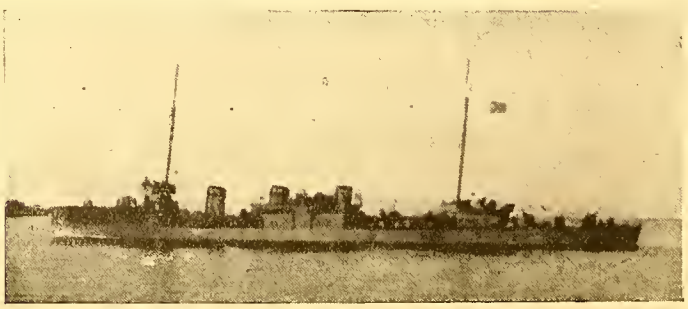

ЧЕРНОМОРСКІЙ ФЛОТЪ.

«Каліакрія»

(врем. «Феликсъ Дзержинскій»).

Изъ собр. Е. В. Кн.
Вѣры Константиновны.

ГЕНЕРАЛЪ-ЛЕЙТЕНАНТЪ В. М. ЛИНДЕНЪ.

(Къ 70-лѣтію производства въ офицерскій чинъ).

Въ апрѣлѣ текущаго года въ Парижѣ былъ отпразднованъ рѣдкій юбилей: 70-лѣтіе производства ген.-лейт. Вильгельма Михайловича Линденъ, являющагося нынѣ самымъ старшимъ питомцемъ Морского корпуса.

В. М. родился 5 марта 1843 года въ Иркутскѣ. Его отецъ занималъ тамъ должность директора гимназіи. Въ Морской корпусъ онъ поступилъ въ 1856 г., кончилъ первымъ и въ 1862 г. былъ произведенъ въ гардемарины. Свою службу онъ началъ заграничнымъ плаваньемъ на клиперѣ «Алмазъ», который входилъ въ составъ эскадры адм. Лесовскаго, въ 1863 году внезапно появившейся у береговъ Америки, какъ угроза торговлѣ Англіи и Франціи, пытавшейся поддерживать Польшу и грозившей войной Россіи. Эти рѣшительныя дѣйствія, какъ извѣстно, предствратили войну.

Въ 1869 г. лейт. Линденъ окончилъ курсъ Морской Академіи и отправился въ новое заграничное плаваніе на корветѣ «Боярынъ» въ эскадрѣ знаменитаго защитника Петропавловска на Камчяткѣ адм. К. П. Пилкина.

Черезъ 10 лѣтъ плаваній дарованія молодого Линдена, выразившіяся и въ замѣченныхъ статьяхъ всенно-морского и техническаго содержанія, выдвинули его сначала на постъ состоящаго въ распоряженіи морского агента во Франціи, сподвижника адм Корнилова и Вел. Князя Константина Николаевича, извѣстнаго своими выдающимися трудами адм. Лихачева, а затѣмъ въ чинѣ лейтенанта и самостоятельнаго морского агента въ Англіи, гдѣ во время Русско-Турецкой войны молодой офицеръ оказалъ большія услуги родинѣ.

Въ 1886 году В. М. покинулъ военный флотъ и перешелъ на службу сначала на Каспій въ общество «Кавказъ и Меркурій», а затѣмъ въ Добровольный флотъ. Въ 1906 году, по предѣльному возрасту, онъ вышелъ въ отставку въ чинѣ флота генералъ-лейтенанта. Поселившись въ Ялтѣ, ген. Линденъ прожилъ тамъ до эвакуаціи Крыма ген. Врангелемъ. Въ эмиграціи В. М. продолжаетъ несмотря на свои годы интересоваться всѣмъ, что касается флота и принимаетъ дѣятельное участіе въ жизни морскихъ организацій; почетнымъ членомъ многихъ изъ нихъ онъ состоитъ.

Редакція «Часового» отъ имени своихъ читателей, сотрудниковъ и своего собственнаго приноситъ генералу-лейтенанту В. М. Линденъ почтительныя поздравленія и искреннія пожеланія еще долго быть членомъ морской и военной семьи и въ ихъ составѣ вернуться на родину.

ЮГОСЛАВІЯ.

«Ривиста Маритима» (Италія) и «Морской Сговоръ» (Болгарія) сообщаютъ о новой морской программѣ, предусматривающей постройку 2 крейсеровъ въ 2500-3000 тоннъ, 10 миноносцевъ въ 900 тоннъ, 10 подводн. лодокъ въ 500 тоннъ, 12 миноносцевъ въ 180-200 тоннъ, 2 минныхъ заградителей въ 2000 тоннъ и 30 катеровъ противъ подводныхъ лодокъ (по 20-25 узловъ).

СОВѢТСКІЙ ФЛОТЪ.

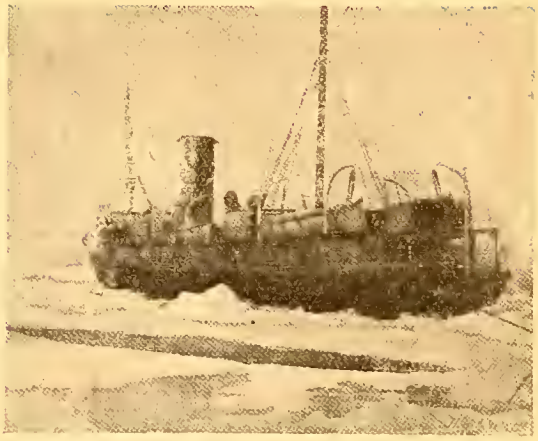

Ледоколъ «Малыгинъ», совершающій научное полярное плаваніе.

«Морски сговоръ». Органъ болгарскаго народнаго морского союза. Подъ ред. кап. 2 р. **С. Н. Иванова.** Варна, Цѣна номера 20 левовъ

Уже десятый годъ въ Болгаріи выходитъ отличный популярный морской журналъ «Морской сговоръ», которому и по содержанію и по внѣшнему виду могли бы позавидовать морскіе органы нѣкоторыхъ великихъ морскихъ державъ Намъ русскимъ, онъ особенно симпатиченъ, т. к. напоминаетъ о стремленіи къ морю народа, интересы котораго вотъ уже столѣтія намъ болѣе, чѣмъ близки, даже если иногда насъ и раздѣляли непониманія.. Журналъ издается на языкѣ, который каждый изъ насъ можетъ легко понять, болгарскій народъ живетъ на берегахъ родного намъ Чернаго моря и это стремленіе можетъ служить въ будущемъ лишь фактомъ дальнѣйшаго сближенія. Наконецъ, редакторъ «Морского сговора» кап. 2 р. Ивановъ, воспитанникъ нашего Морского корпуса. Это дѣлаетъ его нашимъ. Недавно онъ выпустилъ на болгарскомъ языкѣ отмѣченную нами отличную книгу о русскомъ флотѣ: «Изъ воспоминаній гардемарина».

Журналъ изданъ увлекательно и весьма разнообразно, будучи разсчитанъ не только на моряковъ, но и на широкую публику, которую онъ зоветъ къ морю. Статьи, стихи, научныя изслѣдованія о Черномъ морѣ, освѣщеніе морскихъ вопросовъ, разсказы оригинальные и переводные, среди которыхъ рядомъ съ болгарскими авторами мы встрѣчаемъ имена Клода Фаррера и Станюковича, переводъ статей изъ иностранныхъ морскихъ журналовъ и въ частности изъ «Часового», морской спортъ въ Болгаріи и др. странахъ, отличная морская хроника и морская библіографія всѣхъ странъ и, наконецъ, отдѣлъ о жизни «Морского сговора». Этотъ отдѣлъ очень интересенъ и поучителенъ. Въ іюньскомъ номерѣ, напримѣръ, напечатаны результаты третьяго конкурса для учащейся молодежи — сочиненія на тему «Значеніе Чернаго моря для Болгаріи». И не мало наше удивленіе не только найти среди участниковъ такія благозвучныя славянскія женскія имена, какъ Злата, Любомирка, Бодана, Мара, но и обнаружить на **первыхъ двухъ мѣстахъ** Евдокію Ангелову и Донку Попову. Это многообѣщающе для стремленія страны къ морю. Такъ же многообѣщающъ весь журналъ. Нельзя обойти молчаніемъ и отличныя иллюстраціи — фотографіи и виньетки, который не мало способствуютъ тому крайне живому и пріятному впечатлѣнію, которое оставляетъ чтеніе «Морского Сговора». **С. Т.**

Мысли бѣлогвардейца

XXI. ИСТИННЫМЪ СОЛДАТАМЪ

Совершенно для себя неожиданно я получилъ въ отвѣтъ на мое «письмо г. Дюрану» (въ № 86 «Часового») нѣсколько привѣтственныхъ писемъ отъ нашихъ друзей французовъ. Одно изъ нихъ особенно пріятно для меня, такъ какъ авторомъ письма является капитанъ Л.-Ж. Д-е, видный членъ одной изъ организацій бывшихъ участниковъ войны, что онъ и подчеркиваетъ, придавая своему письму характеръ обращенія не только лично отъ себя, но и отъ имени своихъ боевыхъ товарищей.

Я лишенъ возможности привести текстъ письма полностью, причина этого — наша обязательная и необходимая лойяльность и нейтралитетъ въ отношеніи всѣхъ существующихъ во Франціи національныхъ группировокъ; критика ихъ для насъ ненужна и безполезна, ибо, какъ я уже писалъ не разъ, «насъ ждетъ своя Родина», которой мы должны отдать всѣ помыслы наши и силы.

Но вотъ что я хотѣлъ бы отмѣтить въ этомъ дружескомъ и глубоко тронувшемъ меня письмѣ.

***

...«Мнѣ, какъ французу», пишетъ нашъ другъ, «больно вспомнить тѣ мрачные для національной гордости моей Родины дни, когда соображеніямъ «высшей политики», какъ Вы иронически замѣчаете въ своемъ письмѣ, были принесены въ жертву планы маршала Фоша. Въ 1919 году большевизмъ былъ бы раздавленъ общими усиліями вѣрныхъ сыновъ Франціи и тѣхъ, кто подъ мужественнымъ руководствомъ честнаго солдата Деникина бросилъ вызовъ предателямъ Россіи. Въ то время мы были съ вами, мой дорогой другъ. Мы были мысленно съ вами и въ тѣ дни, когда преемникъ Деникина генералъ Врангель велъ героическую оборону крымскаго «пятачка»: признаніе нашимъ правительствомъ южно - русской власти было встрѣчено глубокой симпатіей французскаго національнаго общества. И сейчасъ, когда испытавшіе всѣ тяготы жизни, тяжкій трудъ, полнѣйшее равнодушіе Европы, которую жизни вашихъ соратниковъ спасли отъ жестокаго коммунистическаго опыта, вы временно живете, у насъ, — вѣрьте, всѣ честные французы относятся къ вамъ, русскимъ бѣлогвардейцамъ, съ искренней симпатіей, мало того съ уваженіемъ и преклоненіемъ передъ вашей стойкостью и выдержкой...

...Да, стыдно и мнѣ, какъ и многимъ французамъ, за непонятное прекращеніе «дѣла Кутепова», да, и меня, также какъ и васъ всѣхъ больно ударила рѣчь Прокурора, но не вините въ этомъ Францію...

...Франція никогда не забудетъ Восточной Пруссіи и рыцарской жертвы вашего Императора, также не забудетъ она и именъ тѣхъ, кто свою честь и вѣрность союзному долгу пронесли черезъ поля битвъ, дни униженій и годы непониманія и равнодушія правительствъ и политиковъ...

...Выстрѣлъ Горгулова — это не только ударъ по Франціи, это дьявольскій ударъ по вашимъ сердцамъ. И, вѣрьте, ни одинъ французъ не сомнѣвается въ томъ, что это событіе вы перенесли съ еще большей болью, чѣмъ мы...

...«Я вѣрю въ тотъ близкій день», заканчиваетъ свое письмо нашъ другъ, «когда вся національная Франція будетъ апплодировать Русскому Національному Флагу, который взовьется надъ несуществующимъ нынѣ Россійскимъ Посольствомъ въ Парижѣ».

***

Въ параллель къ этому письму я привожу ниже текстъ статьи доктора Джуровича въ сербской газетѣ «Народна Одбрана». Статья эта, пришедшая изъ братской Югославіи, найдетъ живѣйшій откликъ въ душѣ всѣхъ русскихъ патріотовъ, ибо не избалованы мы вниманіемъ и правдивой оцѣнкой нашихъ дѣлъ.

Увѣренъ, что я выражу истинное желаніе всѣхъ русскихъ офицеровъ и солдатъ, если сердечно поблагодарю отъ ихъ лица благородныхъ француза и серба, оставшихся вѣрными тому, что гораздо дороже всѣхъ матеріальныхъ благъ — Чести, Праву и Долгу.

***

Я далекъ отъ мысли посвящать мои скромныя строки высокимъ лицамъ, но развѣ не будетъ правильнымъ сказать, что у каждаго, кто прочитаетъ эту статью, промелькнутъ два — воплощающихъ свои націи — образа, о которыхъ съ благодарностью думаемъ мы и которымъ, я вѣрю, будетъ признательна будущая Россія.

Ибо, когда взовьется Русскій Флагъ надъ московскимъ Кремлемъ, Она, наша Родина, вспомнитъ и оцѣнитъ все величіе рыцарскаго благородства Короля Александра I и всю силу прямодушія и честности маршала Фоша.

Эти два имени доказываютъ то, что и въ двадцатомъ вѣкѣ правители и военачальники могутъ быть истинными Солдатами и Рыцарями безъ страха и упрека.

В. Орѣховъ.

Остерегайтесь провокаторовъ...

Боритесь съ усталостью и поддерживайте слабыхъ товарищей...

Не допускайте клеветы...

Не забывайте, что врагъ готовъ на все...

Достойный отвѣтъ

ЯВЛЯЕТСЯ ЛИ «СЛАВЯНИНЪ СИНОНИМОМЪ ФАНАТИЗМА И ЗВѢРСТВА»

(Да ли «Словенин значи фанатизам и зверство»)

Подъ такимъ заглавіемъ въ югославянскомъ журналѣ «Народна Одбрана» напечатана статья д-ра Дим. Джуровича, въ которой онъ даетъ соотвѣтствующую отповѣдь французскому прокурору Дона Гигѣ, бросившему оскорбленіе всему Славянству въ своей рѣчи во время Горгуловскаго процесса.

Статью эту приводимъ въ русскомъ переводѣ газеты «Русскій Голосъ» полностью.

«Г. Дона-Гигъ, государственный прокуроръ въ Парижѣ, во время процесса Горгулова, убійцы Поля Думера, заявилъ: «Славянинъ — это значитъ фанатизмъ и звѣрство» (!). Это тяжкое обвиненіе славянъ г. Гигъ высказалъ, какъ оффиціальный органъ Французской Республики, и по его выраженію, какъ адвокатъ французской націи. Оно разнеслось по всему свѣту, чтобы оживить старую сказку романскихъ и германскихъ дипломатовъ о томъ, что со стороны славянства грозитъ опасность европейской культурѣ и цивилизаціи.

Не будемъ заниматься анализомъ разсужденій г. Гига и его способности проникать въ духъ одной изъ самыхъ большихъ вѣтвей европейскихъ народовъ, на основаніи поступка одного душевно больного славянина; такое обобщеніе можетъ оцѣнить по заслугамъ всякій здравомыслящій.

Насъ интересуетъ сужденіе г. Гига потому, что оно выражено отъ имени націи, что его высказалъ человѣкъ, въ пурпурной тогѣ французской государственности, олицетвореніи народной совѣсти и какъ стражъ государственнаго порядка и законности. Значитъ, это не мнѣніе обычнаго обывателя или представителя какой нибудь группы рабочихъ или организованной группы лицъ другихъ профессій, — это сужденіе чиновника, занимающаго высокое положеніе и выступающаго въ роли жреца государственной совѣсти. Поэтому, если это мнѣніе высказано, какъ онъ утверждаетъ, отъ имени Франціи, то Франція нанесла этимъ оскорбленіе всему Славянству и тѣмъ тѣнямъ славянскихъ витязей, которые пали въ борьбѣ за свободу своихъ братьевъ и за свободу французовъ.

Г-нъ Гигъ долженъ знать, что именно Славянство спасло человѣчество отъ сапога Вильгельмовой Германіи.

И если бы, скажемъ, Россія ничего не сдѣлала бы для Франціи во время Великой войны, кромѣ того, что бросила свои лучшіе корпуса во главѣ съ генераломъ Самсоновымъ въ огонь на Мазурскихъ болотахъ для спасенія Парижа отъ наступленія нѣмцевъ, то и это одно уже является достаточнымъ доказательствомъ славянскаго альтруизма и жертвенности въ борьбѣ за человѣческіе права и свободу. Это, дѣйствительно, «фанатизмъ» Славянства, но фанатизмъ вѣрности и дружбы къ Франціи. Если бы не было этого фанатизма, нѣмцы взяли бы Парижъ и война на западномъ фронтѣ была бы окончена. Если бы не было Славянъ и ихъ жертвъ за человѣчество, за свободу и за своихъ союзниковъ, возможно, что господа Гиги не носили бы сегодня пурпурной тоги Французской Республики.

Если бы было минимальное чувство благодарности къ Россіи, хотя бы немного способности объективнаго мышленія и сужденія о будущности своего народа и человѣчества, то не клеветали бы такъ на Славянство, занимающее три четверти Европы, не возбуждали бы шовинистическія страсти противъ несчастныхъ русскихъ эмигрантовъ! Развѣ это выраженіе человѣчности и цивилизаціи!? Славянство никогда не питало подобныхъ чувствъ даже къ своимъ врагамъ, не говоря уже о народѣ, который оказалъ бы ему услугу и спасъ цивилизацію.

Мы настолько широки, что даже не вѣримъ, что въ данномъ случаѣ, г. Гигъ выражаетъ мысли французской націи, ибо дѣйствительно, подобное презрѣніе, не отвѣчало бы духу тѣхъ великихъ французовъ, которыхъ эта нація дала человѣчеству, а кромѣ того, нѣтъ и причинъ для выраженія такого презрѣнія къ нашей группѣ народовъ. Исторія не отмѣтила ни одного всеславянскаго безчеловѣчнаго поступка, никогда славяне не заключали союзовъ изъ корыстолюбивыхъ побужденій, никогда не эксплоатировали побѣжденныхъ народовъ, не обращали ихъ въ экономическое рабство, никогда не выказывали чувства мести къ побѣжденному противнику. Напротивъ, они всегда возставали противъ звѣрствъ «цивилизованныхъ» европейскихъ народовъ, мрачными красками обрисованныхъ не только въ европейской современной печати XIX вѣка, но и на страницахъ исторіи.

Наканунѣ Герцеговинскаго возстанія европейская журналистика сообщила, что турки содрали кожу съ одного нашего живого священника въ Южной Сербіи и на протестъ русскихъ журналистовъ по поводу этого звѣрства «цивилизованная» и «человѣчная» Европа въ лицѣ Биконсфильда отвѣтила, что «это простая и обычная вещь» и что «въ «интересахъ цивилизаціи, чтобы «райа»*) не возставала противъ законной турецкой власти»! И Славянство объ этомъ забыло и въ Великую войну выступило заодно съ англичанами и французами.

Славяне прокляли «цивилизацію сдиранія съ людей кожи» и выступили апостолами и борцами за общественную правду, за свободу личности и за истинную цивилизацію. И появленіе ученика «цивилизованной» Европы въ Россіи съ методами сдиранія кожи, не даетъ г-ну Гигу права клеветать на славянство и говорить о немъ, какъ о колонистахъ, до которыхъ еще не дошла европейская «цивилизація».

Славянство осуждаетъ всякое убійство, а тѣмъ болѣе убійство перваго гражданина Франціи, сыновья котораго принесены на алтарь нашей общей свободы; боль Франціи — наша боль.

Но славянство никогда не было бы настолько безчеловѣчнымъ, чтобы безуміе отдѣльнаго лица перенесло на цѣлую группу народа и чтобы поступокъ сумасшедшаго использовало въ цѣляхъ сѣянія ненависти къ огромному цѣлому. Отъ французской руки погибли многіе славянскіе геніи, напримѣръ, Пушкинъ, но Россія вѣдь не приписала тогда французамъ звѣрскихъ качествъ, а наоборотъ все это забыла, какъ и Крымскую войну и многія неправды, а въ Великую войну она пожертвовала милліонами своихъ сыновъ для спасенія отечества г-на Гига.

Не думалъ ли г. Дона Гигъ, что дружба со славянами во главѣ съ Россіей, не нужна, будетъ больше его родинѣ, когда онъ, какъ «адвокатъ Франціи», по его словамъ, клеветалъ на славянство и неслыханнымъ образомъ использовалъ жертвенникъ правосудія для распространенія ненависти къ Славянамъ и для возбужденія страстей народныхъ массъ противъ несчастныхъ русскихъ эмигрантовъ! Или, можетъ быть, это новый способъ выраженія человѣчности и «цивилизаціи» по отношенію къ «фанатизму и звѣрству» Славянъ?!»

---

*) Народное стадо.

Литературный Отдѣлъ

Младшіе богатыри

«Схоронили-ль тебя — развѣ знаю?
Развѣ знаю, гдѣ память твоя?
Гдѣ годовъ твоихъ краткую стаю
Задушила чужая земля?...»

Прошло пять лѣтъ со дней гибели группы русской молодежи, проникнувшей разными путями въ СССР и тамъ нашедшей славный и безвременный конецъ.

Пошумѣли, поохали гельсингфорскіе обыватели, рижскія газеты сообщили не всегда близкія къ дѣйствительности подробности, отслужила панихиды «національно - мыслящая» общественность, да и то не повсюду... и разошлись круги — на поверхности водъ эмигрантскихъ...

Какъ будто и не было никогда на свѣтѣ этихъ «жертвъ вечернихъ»: талантливаго, живого, похожаго на красиваго итальянскаго мальчика — Юры Петерса, спокойнаго, полнаго упрямой рѣшимости Сережи Соловьева, Сольскаго — нервнаго, немного надломленнаго поэта - идеалиста — глубоко переживавшаго русскую трагедію, галлиполійскаго юнкера Ширина — близорукаго, добраго, милаго — одного изъ тѣхъ русскихъ юнкеровъ, у коихъ за именемъ Божьимъ идутъ: родина, долгъ, смѣлость и честь... И Болмасова Александра — героя послѣднихъ войнъ — великой и гражданской — этого подлиннаго рыцаря бѣлой дамы, неизмѣнно искавшаго выхода изъ эмигрантскаго тупика. Ни кутежъ, ни порывъ, ни веселье, ни личное счастье ни на мигъ не могли остановить его исканій: опасности, борьбы, боя... Онъ не отказался отъ борьбы, даже будучи въ предчувствіи трагическаго исхода и смерти. Онъ принялъ ея вызовъ.

Какъ будто дѣйствительно: «Смерть не страшна... смерть не безобразна — она прекрасная дама, которой посвящено служеніе»...

Петерсъ, Соловьевъ, Шоринъ убиты въ бою, разстрѣливая послѣднія обоймы, нанеся потери чекистамъ и цѣпямъ облавъ. Они умерли такъ же славно, какъ героиня Марія Захарченко, какъ Радковичъ, какъ молодой спутникъ его...

Всѣ они оправдали девизъ: «Одинъ въ полѣ и тотъ воинъ»... Болмасовъ и Сольскій были взяты живыми, очевидно во время сна — замучены, унижены на «показательномъ» процессѣ, при помощи, конечно, тѣхъ-же «неевропейскихъ» методовъ слѣдствія, о коихъ сказалъ Штернъ... Они застрѣлены въ подвалѣ — отчего, конечно, не померкъ мученическій ихъ ореолъ...

Но напомнимъ вскользь послѣдовательность эпизодовъ борьбы за Россію въ 27-омъ и 28-мъ году.

Выстрѣлъ Коверды въ цареубійцу Войкова прозвучалъ въ одно и то же время, когда двѣ группы націоналистовъ проникли въ СССР.

Соловьевъ.

Группа въ составѣ Сергѣя Соловьева, Димитрія, и пишущаго эти строки взорвала бомбой помѣщеніе Ц.П.К. (Центръ Парт. Клуб. на Мойкѣ). Жертвы взрыва скрыты О.Г.П.У. При выходѣ Димитрій застрѣлилъ виднаго коммуниста тов. Ямпольскаго.

Въ тѣ же дни убитъ ѣхавшій на дрезинѣ начальникъ минскаго Г.П.У. Опанскій.

Группа Маріи Владиславовны Захарченко въ составѣ Петерса и бѣжавшаго сотрудника к. р. о. Стауница-Опперпута, подбрасываютъ мелинитовый снарядъ большой силы, съ химическимъ взрывателемъ, разсчитаннымъ на время—на лѣстницу дома на Лубянкѣ, гдѣ частныя квартиры виднѣйшихъ работниковъ О.Г.П.У., тамъ же они помѣщаютъ баллоны съ удушливымъ газомъ и зажигательные снаряды.

По сообщенію Ягоды взрывъ былъ предотвращенъ за четверть часа.

Группа благополучно выбралась изъ Москвы, но обнаружила себя уже недалеко отъ польской границы при захватѣ автомобиля штаба бѣлорусскаго военнаго округа.

Марія Захарченко и Петерсъ застрѣлили двухъ коммунистовъ, ѣхавшихъ на немъ, но машина испортилась. По брошенному автомобилю группа была обнаружена и большой районъ былъ охваченъ конными частями. Наткнувшись на облаву, Петерсъ и Захарченко отстрѣливались до послѣдняго патрона и были изрѣшетены пулями.

Петерсъ и раньше въ самые юные годы ходилъ нелегально въ СССР для связи съ организаціей нац. молодежи. Однажды подходя на лыжахъ къ границѣ онъ былъ преслѣдуемъ и обстрѣлянъ краснымъ патрулемъ и легко раненъ пулей.

Судьба Опперпута-Стауница — загадка: по совѣтскимъ даннымъ его настигли, отдѣлившагося отъ группы и убили — послѣ перестрѣлки. Кто знаетъ вѣрно ли это?... О.Г.П.У. умѣетъ хранить свои тайны и карать прежнихъ сотрудниковъ.

Не прошло и двухъ мѣсяцевъ какъ: Болмасовъ, Сольскій, Соловьевъ и Шоринъ проникаютъ въ

СССР черезъ восточную Карелію съ цѣлью разгромить динамитными бомбами рядъ коммунистическихъ учрежденій. Въ это время — послѣ взрыва Партклуба въ Петербургѣ, О.Г.П.У. не дремало: въ Финляндію протянулись сильныя щупальцы развѣдки. Оживленіе активной дѣятельности въ станѣ бѣлыхъ, заставляютъ О.Г.П.У. добиться сосредоточенія значительныхъ войсковыхъ частей къ карельскому перешейку и въ Петрозаводскій районъ. У пишущаго эти строки были самыя достовѣрныя данныя о переброскѣ цѣлыхъ частей въ означенные районы.

«Четверо» вышли, пробравшись сквозь медвѣжьи чащи, сотни болотъ, сквозь вѣковые лѣса, обойдя озера, на Мурманскую дорогу, раздѣлившись незадолго до выхода по двое.

Въ районѣ дороги ихъ и ожидалъ сильный заслонъ. Соловьевъ и Шоринъ прорвались, послѣ перестрѣлки, застрѣливъ коннаго объѣзчика, но черезъ двое сутокъ были прижаты къ Онежскому озеру и послѣ отчаяннаго сопротивленія, застрѣлились послѣдними патронами.

По совѣтскимъ даннымъ О.Г.П.У. въ перестрѣлкѣ было ранено 3 красноармейца, по частнымъ свѣдѣніямъ былъ убитъ ручной гранатой видный петрозаводскій чекистъ.

Болмасова и Сольскаго взяли очевидно во время сна.

Кто знаетъ эти Карельскія и Онежскія чащи и болота, кто спасался отъ лѣсныхъ погонь и облавъ, кто проваливался въ болотахъ, пробивался сквозь пни, чащу и хвои — тотъ знаетъ, что такое сонъ послѣ сутокъ такого пути.

Спящими, они могли быть найдены дровосѣкомъ, объѣзчикомъ, пастухомъ, патрулемъ... и взяты живыми.

Въ годовщину подвига Коверды Георгій Радковичъ идетъ на Лубянку.

Сольскій.

Болмасовъ.

Изъ краткихъ, односторонніхъ сообщеній О.Г.П.У. мы знаемъ, что Радковичъ бросилъ бомбу въ страшномъ учрежденіи и не вышелъ оттуда живымъ. Свидѣтели говорятъ о большомъ впечатлѣніи взрыва на жителей Москвы, говорили и о паникѣ, возникшей среди чекистовъ.

Прошло еще три года — О.Г.П.У. перешло въ контръ-атаку; результатомъ ея было похищеніе генерала Кутепова и созданіе въ эмиграціи различныхъ политическихъ теченій, отвлекающихъ эмиграцію отъ активной борьбы и единаго фронта.

Борьба продолжается — наемная французская коммунистическая пресса дикой ненавистью обрушивается на «бѣлыхъ» по приказу того же О.Г.П.У. какъ будто возженіе разъ въ годъ лампады на могилѣ неизвѣстнаго солдата и 3 десятка панихидъ — грозятъ серьезно коминтерну.

Нѣтъ коминтернъ боится другого, онъ боится завтрашняго дня. Выстрѣлъ Штерна открываетъ новую эпоху — это серьезнѣйшій ударъ по устоямъ застѣнковъ.

Русскій народъ просыпается: въ лицѣ лучшихъ — сильныхъ и гордыхъ онъ начинаетъ понимать неизбѣжность борьбы за свое національное существованіе.

Крестьянскій терроръ, тоже, черезъ море крови и тысячи разстрѣлянныхъ приметъ какія то иныя болѣе орѣанизованныя, болѣе опасныя для коминтерна формы.

«Напрасныя жертвы», «съ сильными не борись», «сила солому ломитъ», «послѣ вашего террора гибнутъ тысячи невинныхъ» — такими словами покрыли память молодыхъ героевъ, многіе и многіе...

Но не тѣ ли это — наши старые знакомцы, платившіе милліоны контрибуціи краснымъ въ Ростовѣ, и отказавшіе ген. Алексѣеву въ рубляхъ на созданіе арміи, не тѣ ли это, кто радовался исподтишка оставленію Орла и Курска, а потомъ первые садились на пароходъ имѣя связи, знакомства... валюту...

Ихъ лики пресвѣтлые: политиканствующіе на обоихъ флангахъ или аполитичные, зримъ мы такъ часто въ Парижѣ.

Но не о нихъ, конечно, рѣчь. Это такъ, между

Мечъ карающій, но справедливый

Евгеній ВАДИМОВЪ

(ПАМЯТИ ВОЕННАГО ЮРИСТА)

«...Война есть Зло; войско есть Зло; война есть зло неизбѣжное; войско есть зло необходимое. Но если есть война и войско, — то необходимы и нормы, способныя сдѣлать необходимое зло наименьшимъ и сдѣлать Арміей вооруженную толпу.

Изъ догмы Военно-Уголовнаго Права.

Нѣсколько недѣль назадъ, въ маленькомъ и тихомъ Юго-Славянскомъ Сомборѣ, незамѣтно ушелъ въ другой міръ на 71-мъ году жизни генералъ-лейтенантъ Александръ Сергѣевичъ Макаренко, послѣдній Главный Военный Прокуроръ Императорской Россіи и Начальникъ Главнаго Военно-Суднаго Управленія, стоявшій во главѣ русской военной юстиціи вплоть до печальныхъ дней февраля 1917 года.

Небольшой міръ русскихъ военныхъ юристовъ стоялъ нѣсколько въ сторонѣ отъ другихъ частей и правящихъ аппаратовъ громадной россійской арміи и выполнялъ функціи мало похожія на непосредственное строевое и боевое дѣло; въ виду этого — имя ушедшаго въ вѣчность Александра Сергѣевича скажетъ немного широкимъ кругамъ русскаго воинства разсѣяннаго за рубежомъ, — но долгъ мой, какъ младшаго сотрудника покойнаго и рядъ, воспоминаній, связанныхъ съ днями служенія русскому военному правосудію, заставляютъ меня сказать нѣсколько словъ какъ о умершемъ, такъ и всей русской военной юстиціи вообще.

Незамѣтно и тихо, начиная со временъ Царя-Освободителя, русскіе военные юристы съ достоинствомъ и упорствомъ выполняли большую и строгую задачу, стремясь проводить въ Армію начала и принципы права и законности на основахъ положенныхъ Эпохою Великихъ Реформъ и запечатлѣнныхъ Судебными Уставами, одновременно съ коими былъ выпущенъ въ жизнь и Военно-Уголовный Кодексъ.

Съ момента выхода этого Кодекса — Военный Судъ, дотолѣ мрачный и грозный, служившій въ большинствѣ случаевъ только пугаломъ для всѣхъ съ нимъ соприкасавшихся въ томъ или другомъ отношеніи — сталъ учрежденіемъ благимъ и культурнымъ, не только каравшимъ виновныхъ, но и оправдывавшимъ невинныхъ, стремившимся къ выясненію истины и внушавшимъ искреннее уваженіе къ Праву и Закону.

Военная юстиція Россіи — одинъ изъ свѣтлыхъ лучей, брошенныхъ эпохою Александра II-го въ темные и невидимые углы армейскаго быта, согрѣвшій и возродившій къ жизни многихъ и въ то же время освѣтившій стороны дотолѣ невидимыя и требовавшія усовершенствованія и исправленія.

Путь, по которому шли военные юристы ,— былъ иногда тернистъ и тяжелъ.

Приходилось бороться съ рутиной съ вредными закону традиціями, съ печальными «бытовыми» взглядами и пріемами, безъ конхъ, по мнѣнію нѣкоторыхъ, нельзя было обойтись и въ то же время можно и должно было обойтись — и несмотря на эти терніи военно-судебныя установленія дѣлали свое дѣло — громадное дѣло, ибо только юристы разрабатывали, толковали и помогали примѣнять Законы, превращавшіе толпу вооруженныхъ людей въ Армію, послушную единой волѣ верховнаго вождя.

И такой послушной единой волѣ Арміей была русская Армія дотолѣ, пока новымъ реформаторамъ не было угодно перестроить ее на новыхъ безграмотныхъ основаніяхъ, въ корнѣ и принципѣ, измѣнивъ всѣ Кодексы, выпущенные въ жизнь эпохой Великихъ Реформъ.

Кто изъ военныхъ юристовъ не помнитъ тихихъ и скромныхъ аудиторій Александровской Военно-Юридической Академіи, съ ея окнами, выходящими на мутную Мойку, съ ея конференцъ-залой, въ почетномъ углу коей бѣлѣлъ чарующій бюстъ Александра II-го, съ портретомъ Милютина, любимымъ дѣтищемъ котораго была Академія, съ рѣчами ея прекрасныхъ профессоровъ, большинство которыхъ были настоящими свѣтилами россійской юриспруденціи.

прочимъ... Къ свѣдѣнію. Вѣдь, въ день бѣлой побѣды, они постараются добѣжать до этихъ юныхъ, забытыхъ могилъ и забросать ихъ позднимъ цвѣтами...

Не для нихъ эти строки, а для тѣхъ, кто хочетъ продолжить борьбу до конца: словомъ, дѣломъ, примѣромъ, жертвой, трудомъ, для тѣхъ, кто чтитъ имена нашихъ героевъ, а не оскорбляетъ словами о безцѣльности славную память ихъ.

«Одинъ въ полѣ и тотъ воинъ», а жертва во имя Россіи принесенная, подвигъ во имя ея совершенный — приближаетъ же ея Воскресеніе.

Канегиссеръ — первый внутренній террористъ — Конради и Коверда внѣшніе, Радковичъ, Марія Захарченко и наше финляндское звено — протянули въ СССР тотъ мостъ, на который съ другого берега твердой ногой всталъ Штернъ.

Будьте спокойны: за Штерномъ пойдутъ другіе, это только начало: бѣлый внутренній терроръ охватитъ всю страну: города и села, онъ откроетъ и освятитъ дорогу русской, національной революціи.

Бѣлое движеніе не умерло. Оно обязываетъ.

Викторъ Ларіоновъ.

Кто изъ вышедшихъ изъ-подъ ея сводовъ не помнитъ того духа, какой царилъ въ ея аудиторіяхъ и тѣхъ идеаловъ и завѣтовъ, съ какими выходилъ изъ ея дверей каждый окончившій курсъ офицеръ-слушатель, надѣвшій академическій знакъ?

Эти завѣты и идеалы были всегда неизмѣнные: твердое и незыблемое служеніе Имперской Законности, уваженіе къ праву и истинѣ, борьба съ произволомъ и превышеніемъ власти, гуманное отношеніе къ человѣческой личности и пренебреженіе къ карьеризму и достиженію личныхъ выгодъ.

И очень немногіе изъ военныхъ юристовъ уклонялись отъ этого пути, и, разъ уклонившись, навсегда уже порывали связь со всей остальной семьею.

Военное правосудіе старой Россіи, въ томъ видѣ, какъ оно представлялось ко дню конца Имперіи, — отправлялось Военно-Окружными Судами и Военно-Прокурорскими Надзорами, соотвѣтствовавшими числу военныхъ Округовъ.

Каждый Военно-окружной Судъ составлялся изъ Предсѣдателя и Военныхъ Судей, при чемъ всѣ эти лица были въ чинахъ генераловъ, а каждый Военно-Прокурорскій Надзоръ возглавлялся Военнымъ Прокуроромъ, имѣвшимъ нѣсколько помощниковъ штабъ-офицеровъ.

Каждый военный округъ подраздѣлялся на слѣдственные участки, довѣренные особымъ Военнымъ Слѣдователямъ, непосредственно соприкасавшимися съ воинской средой при производствѣ слѣдствій и глубоко входившихъ въ ихъ бытъ и жизнь.

Чины этихъ установленій были исключительно военными юристами, прошедшими полный курсъ академическихъ наукъ и окончившихъ Академію по 1-му разряду.

Во главѣ всѣхъ этихъ установленій находилось Главное Военно-Судное Управленіе (одно изъ управленій Военнаго Министерства) и Главный Военный Судъ, являвшійся кассаціонною инстанціей для всѣхъ приговоровъ Судовъ Военно-Окружныхъ.

Во главѣ Главнаго Военно-Суднаго Управленія стоялъ его Начальникъ, бывшій въ то же время Главнымъ Военнымъ Прокуроромъ Главнаго Военнаго Суда, назначавшійся на постъ Верховною Властью Имперіи по представленіи Военнаго Министра.

Главными Военными Прокурорами, предшествовавшими А. С. Макаренко, между иными, были генералы Масловъ, Рыльке, Павловъ и бар. Остенъ-Сакенъ, при чемъ всѣ эти военно-судебные дѣятели несли свою службу въ періодъ исторіи наиболѣе тяжелый для служителей Закона и правосудія — въ промежутокъ между первой революціей 1905 года и началомъ Великой войны.

Главный Военный Прокуроръ генералъ-лейтенантъ Павловъ, какъ извѣстно, палъ отъ руки убійцы-террориста, переодѣвшагося солдатомъ, въ 1906 году, во дворѣ зданія Главнаго Военно - Суднаго Управленія.

Александръ Сергѣевичъ Макаренко вышелъ на военно-судебное поприще изъ офицеровъ артиллеріи, и послѣ окончанія Академіи всецѣло посвятилъ себя дѣятельности военнаго юриста. Будучи прекраснымъ техникомъ и знатокомъ кассаціоннаго производства, онъ быстро занялъ отвѣтственную должность въ Главномъ Военно-Судномъ Управленіи: и въ 1908-мъ году уже занималъ постъ одного изъ помощниковъ Главнаго Военнаго Прокурора.

Въ 1911-мъ году, послѣ смерти генерала бар. Остенъ-Сакена, выборъ Военнаго Министра остановился на генералѣ Макаренко, какъ на замѣстителѣ покойнаго, и А. С. занялъ этотъ высокій постъ еще сравнительно молодымъ человѣкомъ, съ полной энергіей отдавшимся своему большому дѣлу.

А. С. Макаренко былъ человѣкомъ правыхъ убѣжденій, безгранично преданный Государю, не признававшимъ никакихъ проектовъ, могущихъ впослѣдствіи повести къ ослабленію единства Верховной власти, и въ то же время былъ высоко образованнымъ человѣкомъ, и настоящимъ юристомъ, умѣвшимъ безошибочно разбираться во всѣхъ тонкостяхъ Закона.

Судьбѣ было угодно, чтобы этотъ скромный государственный работникъ занялъ еще одинъ и весьма высокій постъ въ самую трагическую минуту Имперіи: послѣ ухода отъ власти Министра Протопопова — выборъ уже сдававшаго свои позиціи Императорскаго правительства поручилъ Александру Сергѣевичу постъ Министра Внутреннихъ Дѣлъ, на коемъ ему, увы, оставалось пробыть недолго.

Извѣдавъ грубость осатанѣлой солдатчины, А. С. не пожелалъ подчиниться никакому другому правительству, кромѣ Царскаго и былъ водворенъ въ Петропавловскую крѣпость, откуда былъ освобожденъ по ходатайству бывшихъ его же процессуальныхъ противниковъ, извѣстныхъ адвокатовъ, знавшихъ его, какъ истиннаго служителя Закона и прекраснаго юриста.

Миръ твоему праху, старый начальникъ и другъ.

Привѣтъ издалека милому зданію Академіи подъ сводами которой слушались хорошія рѣчи и рождались въ душѣ и сердцѣ лучшія чувства, мысли и слова.

Евгеній Садимовъ.

Новый романъ ЕВГЕНІЯ ТАРУССКАГО

„Дорогой дальнею“

(Плѣнное знамя)

Выйдетъ изъ печати въ началѣ Сентября -:- Цѣна 25 фр.

Въ Русскомъ Корпусѣ-Лицеѣ

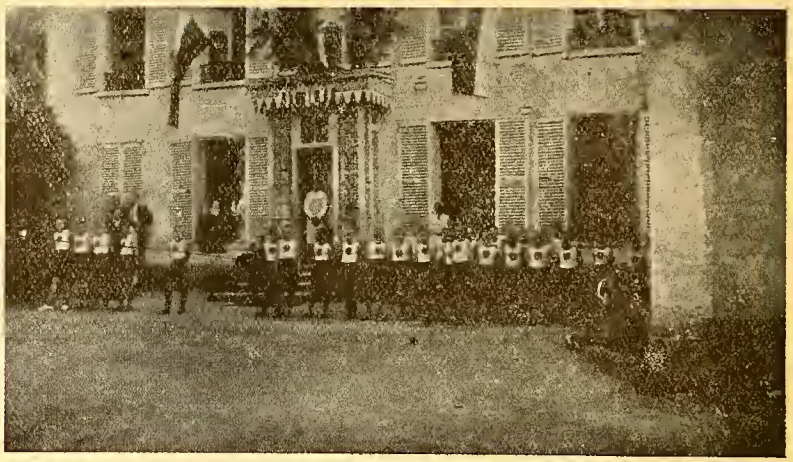

Передъ зданіемъ Корпуса.

Воскресенье 10 іюля. Чудный лѣтній день. Къ дому № 71 по улицѣ Гамбетта въ Вилье-ле-Бель, небольшомъ городкѣ подъ Парижемъ, подкатываютъ автомобили, идутъ пѣшеходы, доставленные трамваемъ съ вокзала. Всѣ проходятъ на большой плацъ за домомъ. На плацу рѣютъ Русскіе національные флаги, ими украшенъ и фасадъ дома. Среди флаговъ на высотѣ второго этажа высится портретъ Государя Императора Николая II. Корпусъ-Лицей заканчивая свой второй учебный годъ, представлялъ живые итоги своихъ трудовъ устроителямъ его и тѣмъ, кто довѣрилъ ему своихъ дѣтей.

Около пяти съ половиной часовъ на плацу волненіе. Мальчики — ихъ 32, въ возрастѣ отъ 8 до 14 лѣтъ — быстро выстраиваются. Всѣ они въ одинаковыхъ гимнастеркахъ. Веселыя, у большинства, загорѣлыя лица. «Смирно» раздается команда воспитателя кап. В. В. Маевскаго. Предсѣдатель Комитета, вѣдающаго дѣлами Корпуса, ген.-лейт. Е. К. Миллеръ, проходитъ по фронту кадетъ и здоровается съ ними. «Здравія желаемъ Ваше Превосходительство» — звонко звучатъ дѣтскіе голоса.

Всѣ разсаживаются. Директоръ Корпуса, ген.-лейт. В. В. Римскій-Корсаковъ, привѣтствуетъ прибывшихъ, говоритъ, какъ дорого Корпусу сочувствіе, проявляемое къ нему зарубежьемъ. Говоритъ онъ о томъ что Корпусъ ставитъ себѣ задачей воспитывать своихъ питомцевъ на тѣхъ исконныхъ началахъ, на которыхъ зиждились Корпуса Императорской Россіи. Директоръ сообщаетъ объ удачномъ результатѣ устраивавшагося недавно скромнаго вечера, давшаго 4000 фр.

Радіо - граммофонъ исполняетъ Русскій Гимнъ. Напряженіе, волнующее настроеніе. Проносятся воспоминанія великаго былого. Исполняется затѣмъ французскій гимнъ.

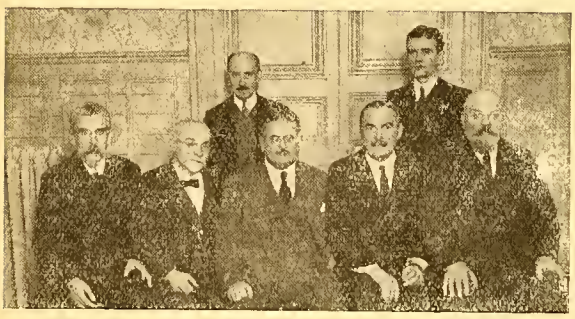

Группа членовъ Попечительнаго Комитета Корпуса-Лицея, слѣва направо: Директоръ корпуса ген. Римскій-Корсаковъ, другъ Корпуса французъ г. Бюрга, св. кн. М. К. Горчаковъ, гр. Гендриковъ, г. Демешко. Стоятъ: г. Тальбергъ и полк. Значковскій.

Затѣмъ кадеты, вызываемые директоромъ, декламируютъ на русскомъ, французскомъ, нѣмецкомъ и англійскомъ языкѣ. Всѣ стихотворенія Пушкина, гр. Алексѣя Толстого, К. .Р Тютчева, Хомякова — проникнуты патріотическимъ духомъ. Французскіе стихи Жозе-Маріа-Эредіа посвящены пріѣзду во Францію Императора Николая II. Кадеты говорятъ четко, храбро, не смущаясь многочисленными и новыми для нихъ слушателями.

Небольшой перерывъ. Мальчики уходятъ въ зданіе Корпуса. Но вотъ раздается пѣсня «Взвейтесь соколы орлами» и изъ дому выходятъ кадеты въ одинаковыхъ фуфайкахъ съ вшитымъ на груди большимъ двуглавымъ орломъ. Начинаются гимнастическія упражненія, отчетливо выполняемыя. Видны прекрасные результаты работы, продѣланной большимъ знатокомъ этого дѣла воспитателемъ, ген.-маіор. О. И. Лебедевымъ.

Кадеты выстраиваются. Двое изъ нихъ, изъ рукъ ген. Е. К. Миллера и проф. И. П. Алексинскаго, получаютъ, какъ призы, книжки, посвященныя Государю. Снова льются дорогіе звуки гимна. Генералъ Е. К. Миллеръ благодаритъ кадетъ и провозглашаетъ здравицу ген. Римскому-Корсакову и воспитателямъ. Дѣти восторженно кричатъ ура. Родители горячо благодарятъ директора.

На плацу быстро разставляются столы. Завѣд. хоз. полк. В. В. Эргардтъ прекрасно поставившій свое дѣло, организуетъ скромное, но вкусное угощеніе. Большимъ успѣхомъ пользуются пирожки, лично привезенные Ф. Д. Корниловымъ.

На праздникѣ присутствовали: Пред. Комитета — ген. Е. К. Миллеръ; Тов. Предс. — ген. И. Е. Эрдели; Секретарь — полк. бар. К. Н. Розенъ; Казначей — С. Л. Демешко; Члены Комитета — Проф. И. П. Алексинскій, Н. Ф. Алексинская, г. Бюрга, С. С. Воейковъ, И. І. Значковскій, А. А. Монакинъ, Н. Д. Тальбергъ, И. И. Траскинъ, С. Ф. Шатилова, Д. Н. Шмеманъ, Н. М. Энденъ. Празднество посѣтили также: адм. М. А. Кедровъ, адм. И. Ѳ. Бостремъ, ген. А. П. Богаевскій, ген. В. П. Баркаловъ, полк. Н. П. Абаимовъ (отъ редакціи «Часового»), родители и родственники дѣтей.

Наступила вечерняя прохлада, когда гости покидали этотъ истинно русскій уголокъ. Властно захватывали воспоминанія о прошломъ, о годахъ ученія, о подобныхъ празднествахъ на родной землѣ. Но приходили и думы о будущемъ, объ этой готовящійся смѣнѣ, не только обучаемой, но и воспитываемой въ должномъ духѣ... 10 іюля — это 27 іюня по старому стилю. День Полтавской битвы. Тогда — прежніе потѣшные Петра Великаго — доблестные воины Преображенскаго и Семеновскаго полковъ, — возвеличили Россію. Да живетъ этотъ примѣръ въ сердцахъ нашихъ сыновей.

ХРОНИКА

ПАМЯТИ ГЕН. Я. КУЛЬНЕВА

Скаутскій лагерь у с. Кульнева.

2 авг. н. с. — 20/7 ст. с. въ день Св. Пророка Иліи, въ сельцѣ Кульнево было торжественно отпраздновано столѣтіе Храма-Памятника и столѣтіе перенесенія праха героя отечественной войны генерала Я. П. Кульнева изъ Клястицъ въ с. Кульнево. На торжества съѣхалось много духовенства, русскіе сокола и соколки изъ Двинска и Риги и русскіе скауты изъ Рѣжицы, а также собоалось огромное количество молящихся. Сокола и скауты соединеннымъ отрядомъ съ оркестромъ музыки пришли въ с. Кульнево 1-го августа вечеромъ и стали бивуакомъ.

2 авг. въ 10 ч. утра началось праздничное богослуженіе. Во все время службы у гробницы героя ген. Кульнева несли почетный караулъ сокола и скауты. Послѣ панихиды состоялся парадъ сводного отряда соколовъ и скаутовъ. Парадомъ командовалъ начальникъ 129 Русской скаутской дружины К. Лейманъ. Принялъ парадъ братъ — староста двинскихъ соколовъ д-ръ Б. Зубаревъ. На могилѣ ген. Кульнева возложено было два вѣнка, одинъ отъ соколовъ и скауговъ и второй отъ Лейбъ-Гвардіи Павловскаго полка, который возложилъ полковникъ П. Бекъ. Вечеромъ сокола и скауты устроили «костеръ». Рано утромъ 3 авг. сокола и скауты подъ звуки русскихъ маршей выступили походнымъ порядкомъ въ Рѣжицу и Двинскъ.

Статья, посвященная памяти ген. Кульнева, написанная графомъ де Рошефоромъ, будетъ помѣщена въ слѣдующемъ номерѣ «Часового».

ВЫСШІЕ ВОЕННО-ТЕХНИЧЕСКІЕ КУРСЫ ВЪ ПАРИЖѢ

13-го іюля с. г. закончилось чтеніе лекцій второго учебнаго года Высшихъ Военно-Техническихъ Курсовъ.

Дабы дать возможность слушателямъ подготовиться къ осеннимъ экзаменамъ по пройденнымъ во второмъ учебномъ году предметамъ и выполнить заданные проекты, чтеніе лекцій прервано на два мѣсяца.

Съ 12 сентября по 1 октября профессора прочтутъ рядъ повторительныхъ лекцій по предметамъ, включеннымъ въ осенніе экзамены, а октябрь мѣс. будетъ посвященъ экзаменаціоннымъ испытаніямъ. Лекціи третьяго учебнаго года начнутся 1 ноября

Въ теченіе второго учебнаго года было прочитано 89 двухчасовыхъ лекцій по слѣдующимъ предметамъ:

Строительное искусство — 18 лекцій.
Архитектура и проектирован. зданій — 4 лекціи.
Термодинамика — 4 лекціи.
Химія — 11 лекцій.
Интегральное исчисленіе — 6 лекцій.
Физика — 5 лекцій.
Фортификаціонныя сооруженія — 10 лекцій.
Геодезія — 2 лекціи.
Отопленіе и вентиляція — 8 лекцій.
Прикладная механика — 5 лекцій.
Начала стратегіи — 1 лекція.
Общая тактика — 3 лекціи.
Современная организація войскъ — 4 лекціи.
Служба желѣзныхъ дорогъ — 3 лекціи.
Новѣйшія достиженія въ области военно-инженернаго дѣла — 1 лекція.
Тактика воздушныхъ войскъ — 2 лекціи.
Боевая Химія — 2 лекціи.

Кромѣ того, были произведены практическія занятія по Химіи и разработаны проекты по Строительному Искусству и Фортификаціоннымъ Сооруженіямъ.

Во главѣ Курсовъ по прежнему состоитъ предсѣдатель Объединенія бывш. воспит. Николаевской Инженерной Академіи и Училища генералъ - маіоръ Е. Ю. Бемъ, Управляющій дѣлами Курсовъ — полковникъ С. А. Мацылевъ.

Въ составъ Педагогической Конференціи Курсовъ входятъ военные инженеры: профессоръ В. В. Пересвѣтъ-Солтанъ, П. П. Ставицкій, П. И. Секретевъ, Ю С. Пороховщиковъ, Н. М. Денисенко, А. Ф. Пуковскій, инженеръ-докторъ М. М. Костевичъ, инженеръ путей сообщенія П. Н. Финисовъ и инженеръ - электрикъ Е. А. Туликовъ.

По приглашенію Конференціи, въ теченіе второго учебнаго года былъ прочитанъ рядъ спеціальныхъ лекцій: проф. ген. Н. Н. Головинымъ, проф. полковн. А. А. Зайцовымъ, генералъ - маіоромъ В. Г. Барановымъ и полковниками Н. П. Ивановымъ и Н. В. Пятницкимъ.

Въ 1931-1932 учеб году на Курсахъ состояло 21 слушатель. Несмотря на то, что всѣ они обременены работой, въ большинствѣ случаевъ физической, для добыванія скромныхъ средствъ къ существованію, посѣщаемость лекцій, которыя происходили по вечерамъ, составила свыше 70 процентовъ.

Двухлѣтній опытъ занятій на Курсахъ и результаты годичныхъ испытаній наглядно показали, что все пройденное усвоено слушателями въ полной мѣрѣ. Программа полнаго Курса преподаваемыхъ наукъ такова, что пріобрѣтенныя знанія позволятъ лицамъ, успѣшно закончившимъ свое образованіе, явиться достаточно подготовленными, чтобы начать работать на инженерномъ поприщѣ.

Конференція признала желательнымъ открыть въ предстоящемъ учебномъ году пріемъ на младшій курсъ при условіи, что число желающихъ поступить будетъ не менѣе 25 человѣкъ.

Къ пріему будутъ допущены исключительно лица съ законченнымъ среднимъ образованіемъ. Чтеніе лекцій начнется 1 ноября. Желающимъ поступить надлежитъ подавать заявленія на имя Начальника Курсовъ черезъ Управ. Дѣлами полковника С. А. Мацылева, который принимаетъ по дѣламъ Курсовъ по пятницамъ отъ 8 ч. 30 м. до 10 час. вечера въ собр. Галлиполійцевъ (81, рю Фэзандри, Парижъ (16). У него же можно получить всѣ подробныя справки объ условіяхъ занятій, платѣ, необходимыхъ документахъ и пр.

КАДЕТЫ-ЯРОСЛАВЦЫ

П. Михайловъ (Баложу іела 13, кв. 2 Рига) разыскиваетъ объединеніе кадетъ-ярославцевъ.

ГЕНЕРАЛЪ-МАІОРЪ И. И. ВѢТВѢНИЦКІЙ.

(Къ 50-ти лѣтію службы въ офицерскихъ чинахъ 1882-1932)

20-го сего августа исполнилось 50 лѣтъ службы въ офицерскихъ чинахъ Генерала Ивана Ивановича Вѣтвѣницкаго, скромнаго героя и одного изъ самыхъ выдающихся офицеровъ Россійской Императорской Арміи.

И. И. Вѣтвѣницкій родился въ 1862 году и получилъ общее образованіе въ 3-й С. П. Военной гимназіи, откуда по окончаніи курса наукъ, въ 1880 году вступилъ на службу во 2-е Военное Константиновское Училище. Будучи юнкеромъ, на Высочайшемъ разводѣ въ Михайловскомъ манежѣ, въ февралѣ 1881 г. подходилъ ординарцемъ къ Государю Императору Александру Второму.

По окончаніи Константиновскаго Военнаго Училища, былъ выпущенъ Подпоручикомъ Лейбъ-Гвардіи въ Гренадерскій полкъ, 7-го августа 1882 г., гдѣ стяжалъ къ себѣ уваженіе и любовь со стороны офицеровъ.

По окончаніи Николаевской Академіи Генеральнаго Штаба въ 1889 г. И. И. Вѣтвѣницкій послѣдовательно занималъ рядъ отвѣтственныхъ должностей въ Штабахъ и Управленіяхъ.

Съ 1908 по 1913 г. командовалъ 171 пѣхотн. Кобринскимъ полкомъ. 9-го іюня 1913 г., за отличіе по службѣ, произведенъ въ Генералъ-Маіоры, съ назначеніемъ Командиромъ 1-й Бригады 43-й пѣх. дивизіи.

Во время Германской войны 1914-1917 г.г., послѣдовательно занималъ должности: Вр. Командующаго 55-й пѣхотн. дивизіей, Вр. Команд. 26-й пѣх див., и Начальника 126-й пѣх. дивизіи.

Командуя бригадой 26-й п. див. въ 1916 г., въ упорномъ ночномъ бою съ превосходными силами противника, взялъ гор. Бучачъ, захвативъ много хлѣнныхъ и военныхъ трофеевъ.

Имѣетъ всѣ боевыя награды до ордена Св. Владимира 2-й степ. съ мечами.

Въ Добровольческой Арміи состоялъ съ первыхъ дней ея основанія. Занималъ должности: Дежурнаго Генерала Штаба Крымско-Азовской Арміи и Дежурнаго Генерала Штаба войскъ Новороссійской Области. Его трудами былъ устроенъ Баталпашинскій патронный заводъ.

Въ настящее время, Генералъ Вѣтвѣницкій, будучи старѣйшимъ Лейбъ-Гренадеромъ зарубежомъ, является Почетнымъ Членомъ Офицерскаго Собранія Лейбъ-Гвардіи Гренадерскаго полка и пользуется общей любовью среди своихъ молодыхъ однополчанъ.

Несмотря на преклонный возрастъ (70 лѣтъ), Генералъ Вѣтвѣницкій по сіе время служитъ въ одномъ изъ французскихъ предпріятій въ Парижѣ, гдѣ зарабатываетъ себѣ хлѣбъ упорнымъ и тяжелымъ трудомъ.

Въ субботу 20 августа Лейбъ-Гренадеры привѣтствовали своего маститаго однополчанина.

СЪѢЗДЪ НАЦІОНАЛЬНЫХЪ ГРУППИРОВОКЪ

27-го сентября въ раіонѣ Парижа предполагается созывъ 1-го съѣзда представителей русскихъ національныхъ группировокъ французской провинціи.

Среди иниціаторовъ съѣзда редакціи «Россіи и Славянства», «Часового», Національный союзъ Новаго Поколѣнія, студенческія объединенія, представители рабочихъ группъ во Франціи. По предварительнымъ подсчетамъ Организаціоннаго Комитета на съѣздъ ожидается пріѣздъ отъ 40 до 60 делегатовъ русскихъ колоній во Франціи.

Основной задачей съѣзда является выработка практическихъ мѣръ для дальнѣйшаго развитія общественной и культурной работы молодыхъ силъ національныхъ группировокъ эмиграціи и улучшеніе условій ихъ профессіональной дѣятельности.

Особое вниманіе предположено удѣлить борьбѣ съ денаціонализаціей молодежи и привлеченію ея къ работѣ въ рядахъ національныхъ организацій, чуждыхъ партійности и политиканства.

Предсѣдателемъ Организаціоннаго Комитета по созыву съѣзда избранъ В. В. Полянскій, (9, рю Гоффъ, Парижъ 5), къ которому и надлежитъ обращаться за всѣми разъясненіями по поводу съѣзда.

Организаціонный Комитетъ въ настоящее время разрабатываетъ проэктъ программы работы съѣзда, который и будетъ разосланъ въ самомъ непродолжительномъ времени всѣмъ организаціямъ на мѣстахъ, уже выразившимъ свое желаніе принять участіе въ работахъ съѣзда.

Редакція всецѣло присоединяется къ почину Организаціоннаго Комитета и увѣрена въ томъ, что его призывъ встрѣтитъ на мѣстахъ живой откликъ. Со своей стороны «Часовой» будетъ всемѣрно способствовать работамъ Съѣзда, пріобрѣтающаго для нашихъ провинціальныхъ группъ характеръ организаціи, могущей помочь постоянной связи съ центромъ и взять на себя руководство культурно-просвѣтительной работой въ провинціи.

РОЗЫСКИВАЕТСЯ:

Филиппъ Николаевичъ **Уловичъ** (б. гимназистъ одного изъ городовъ Новороссіи), уѣхавшій изъ дому въ 1919 году. Просьба сообщить редакціи для Д. К.

ПАВЛА ИЛЬИЧА ФЕДОРОВА (ур. Обл. В. Донского, Иркут. в. уч., б. комендантъ Ростова, служилъ въ «Муленъ-Ружъ» и ресторанѣ «Б. Московскій Кружокъ) проситъ отозваться его братъ Петръ: Fedoroff, 551 Av. Joffre Schanghai China.

Розыскиваю брата гардемарина Александра Ивановича Назарова. Прошу лицъ, знающихъ его мѣсто пребыванія сообщить Николаю Ивановичу Назарову. Адресъ Харбинъ. Почтовый Ящ. 6.

БЛАГОДАРНОСТЬ ПРОФ. АЛЕКСИНСКОМУ

Викторъ Станкевичъ (г. Монбаръ) проситъ насъ на страницахъ журнала отмѣтить его глубокую благодарность Проф. Алексинскому за произведенную операцію 5 апрѣля с. г.

КНЮТАНЖЪ. НИЛЬВАНЖЪ.

Чашка чая въ Русскомъ Собраніи.

Третьяго іюля с. г. Русскій хоръ «Гусляръ» подъ упр. своего регента А. Е. Лявданской выступилъ на Конкурсѣ хоровъ въ гор. Мецѣ и имѣлъ большой успѣхъ, получивъ лавровый вѣнокъ, медаль и дипломъ для регента. Русская Колонія въ Нильванжѣ не осталась къ этому равнодушной, вѣдь профессора консерваторій — знатоки музыки экзаменовали нашъ хоръ, имѣвшій соперниковъ въ лицѣ хоровъ, достигавшихъ до пятидесяти, шестидесяти и болѣе голосовъ, а въ «Гусларѣ» всего тринадцать человѣкъ — шесть дамъ и семь мужчинъ. Русская Колонія устроила для своихъ любимцевъ - побѣдителей банкетъ - чашку чая 9-го іюля с. г. Было произнесено много привѣтственныхъ рѣчей по адресу «Гусляра», а также высказаны пожеланія, чтобы «Гусляръ» не ограничился одной провинціей, Эльзасъ-Лотарингіей, а пошелъ и дальше на западъ, пронося повсюду славную Русскую пѣсню. На всѣ рѣчи отвѣтила А. Е. Лявданская краткой скромной рѣчью и пѣснями своего хора.

ПИСЬМО ВЪ РЕДАКЦІЮ

Многоуважаемый
Господинъ Редакторъ,

Съ большимъ огорченіемъ увидѣлъ на 8-й страницѣ номера 86 вашего мнѣ весьма близкаго и дорого журнала, «документъ», который уже прошелъ черезъ столбцы русскихъ изданій «Возрожденіе» и «Иллюстрированная Россія» и который долженъ характеризовать подписью подъ нимъ «Королевскій прусскій уланъ, на предвыборномъ плакатѣ націоналъ - соціалистовъ»...

Не знаю конечно кто авторъ этого «сенсаціоннаго репортажа» — но долженъ отмѣтить, что на плакатахъ націоналъ - соціалистовъ къ счастью или къ сожалѣнію (по моему — къ сожалѣнію), не помѣщаютъ изображенія королевскихъ солдатъ и уланъ изображенный во всей его дореволюціонной красѣ на приведенномъ плакатѣ, украшаетъ собою всего только... рекламу папиросъ «Оберстъ», подъ которой скромно пріютился, введя въ вольное или невольное заблужденіе корреспондентъ русскихъ парижскихъ изданій, небольшой плакатъ партіи націоналъ - соціалистовъ. Если допустить въ этомъ совпаденіи «тенденцію», то только со стороны скромнаго расклейщика плакатовъ, а не партіи доминирующей сейчасъ въ Германіи. Это мѣняетъ положеніе и потому, какъ мнѣ кажется, должно быть отмѣчено въ печати...

Такимъ образомъ, въ данномъ случаѣ надо видѣть не интересную корреспонденцію о монархическихъ настроеніяхъ 13 милліоновъ націоналъ - соціалистовъ и имъ сочувствующихъ, а... просто проявленіе уже съ нашей русской стороны, такъ усердно преслѣдующей насъ со стороны иностранцевъ — клюквы!

Появленіе этого плаката - корреспонденціи, невольно напомнило мнѣ такую же «клюкву», но съ опредѣленной тенденціей, въ одномъ изъ недавнихъ номеровъ совѣтскихъ газетъ, въ которомъ былъ приведенъ подлинный снимокъ съ берлинской мясной, лавка съ крупной вывѣской **«Собачье мясо»** («Хундфлейшъ»). Всякому совѣтскому гражданину, привыкшему къ собачьей жизни въ самой свободной странѣ, изъ этого рисунка и подписи подъ нимъ, должно было быть съ несомнѣнностью ясно, что томящаяся въ буржуазныхъ тискахъ Германія дошла до потребленія людьми собачьяго мяса и никому конечно въ голову не пришла простая мысль, что педантичные во всемъ нѣмцы имѣютъ лавки, которыя торгуютъ спеціально... мясомъ для собакъ, которыхъ въ СССР конечно просто не кормятъ!

Искренно уважающій Васъ

Русскій.

Отъ Редакціи: Помѣщая настоящее письмо Редакція журнала сожалѣетъ о томъ, что была введена въ заблужденіе, перепечатавъ указанное клише изъ одного изъ иностранныхъ журналовъ.

М. Г. Господинъ Редакторъ!

Прошу васъ не отказать помѣстить въ редактируемомъ вами журналѣ выраженіе моей искренней благодарности всѣмъ учрежденіямъ и лицамъ, почтившимъ меня своими поздравленіями и сердечными пожеланіями въ день моего пятидесятилѣтняго юбилея службы въ офицерскихъ чинахъ.

Искренно уважающій **И. Вѣтвѣницкій.**

Продовольственныя посылки и переводы денегъ въ Россію

на особо выгодныхъ для отправителя условіяхъ. Переводы въ иностранной валютѣ

ЗЕМСКІЙ СОЮЗЪ UNION DES ZEMSTVOS RUSSES
73, rue de la Victoire, PARIS-9

Пріемъ ежедневно (кромѣ праздн.) отъ 9 до 5 час. въ субботу до 3 ч. дня.

РУССКАЯ СРЕДНЯЯ ШКОЛА ВЪ ПАРИЖѢ

имени леди Лидіи Павловны Детердингъ.
(ГИМНАЗІЯ И РЕАЛЬНОЕ УЧИЛИЩЕ)
29, BOUL. D'AUTEUIL, BOULOGNE s/SEINE. (Métro: Porte d'Auteuil ou Molitor).
XIII УЧЕБНЫЙ ГОДЪ. Пріемъ во всѣ классы (два приготовительныхъ, I-VШ)
Канцелярія открыта для справокъ ежедн. отъ 11 час. утра до 1 час. дня.

Больнымъ, слабымъ, нервнымъ

Настоящимъ извѣщаемъ, г.г. врачей и больныхъ, что помимо всемірно извѣстнаго **«КАЛЕФЛЮИДА»** (возстанавл. силы, нервн. систем. и норм. обмѣнъ, съ успѣх. прим. при ревматизмѣ, артрит., діабетѣ и пр.), выпущены въ продажу слѣдующ. медикаменты, составл. по новѣйш. научн. методамъ:

BRONCHOFLUID — (простуда, **БОЛѢЗНИ ДЫХАТЕЛЬНЫХЪ ОРГАНОВЪ;** кашель бронхитъ, катарръ, астма, и др. заболѣванія горла и легкихъ). Цѣна 14 фр. 85 с.

GASTROFLUID — (запоры, вялость кишекъ и болѣзни, связан. съ ними: печени, накожныя, геморрой, колитъ, антеритъ, неусвоеніе пищи, отрыжка, запахъ изо рта и др.). Цѣна 12 фр. 75 с.

ВНИМАНІЮ ЖЕНЩИНЪ

OVCALINE — омоложеніе и лѣченіе организма **Овкалиномъ** особенно важно для женщинъ **послѣ 32 лѣтъ** для предохраненія отъ дряблости кожи и преждевременно старости. Кромѣ всего этого **«OVCALINE»** даетъ прекрасные результаты при малокровіи, истощеніи, неправильн. или болѣзненныхъ менструац. и при недомоганіяхъ, связанныхъ съ женск. болѣзнями, какъ: общая слабость, неврастенія, плохой обмѣнъ веществъ, ревматизмъ, подагра, артритъ, діабетъ, ожирѣніе, бѣли, головныя боли, упадокъ памяти и зрѣнія, запоры, нарушеніе пищеваренія. Базедова болѣзнь, безсонница, накожн. заболѣванія и др. Цѣна 26 фр. 50 с.

Продаются въ больш. аптекахъ всего міра, гдѣ нѣтъ, туда — высыл. налож. платеж. Безплатно — требуйте у насъ литературу. Пишите: **LABORATOIRE «KALEFLUID», 49, rue Balagny, — Bureau 9, Paris (17)..**

Югославія: М. Марковичъ, ул. Краля Милана 15. Бѣлградъ. **Румынія:** Татарскій Str. Isvor 43. Bucarest 6. **Польша:** Maison «Ergos», Маршалковская, 62. Варшава. **Бельгія:** Аптека Gouchman, 16, Av. Oscar Goidsenhoven, Uccle Bruxelles.

ТРЕБУЙТЕ НОВУЮ КНИГУ, въ которой Вы найдете судебно-медиц. экспертизу и подтвержд. 35 чел. и д-рами цѣлебности

КРОВОЧИСТИТЕЛЯ

СПБ. Колокольная 11. Дѣло сущ. съ 1893 г.

АВРАНИНЪ

Индійскій бальзамъ — безвредн. раст. сокъ, соверш. очищ. кровь отъ вредныхъ микроб. и заразы. Послѣ перв. пріем. бальзама больной чувств., какъ организмъ, измучен. болѣзн., наполн. нов. силами. На 3-5 день больн. уже чувств. облегч., а послѣ мѣс. всяк. леч. становится излишнимъ, потому что бол. побѣждена и силы возстановлены, не приход. даже повтор. курса леченія, т. к. бол. радик. излеч. Авранином, котор. даетъ прекр. аппитетиъ, излечив., желуд. и кишечн. забол., быстро возстан. нервн. сист., излеч. полов. безсил. въ кор. срокъ. Полн. излѣч. при лѣченія сифилиса во всѣхъ стадіяхъ и во всѣхъ его послѣдствіяхъ: сухот спин. мозга (табесъ), туберк. легкихъ, безсиліе, слабость, малокровіе, прогрессивн. парл., трипперъ, люпусъ или волчанка, псоріазисъ, экзема, сикозъ, падучая болѣзнь (эпилепсія), туберк. костей и золотуха. Объ излѣченіи этихъ болѣзн. имѣются десятки тыс. нотар. и письм. благодарн. Бальзамъ премир. на европ. выст. съ нагр. золот. мед. Треб. на всѣхъ язык. брош. Почт. расх. 2 фр. **АВРАНИНЪ** продается въ аптекахъ, а гдѣ его нѣтъ, высыл. нал. платеж. Требованія направлять по адресу: **ЛАБОРАТОРІЯ АВРАНИНЪ: 6, rue Maublanc, Paris (15e). Tél. Vaugir. 65 - 69.**

ДВУХНЕДѢЛЬНЫЙ ВОЕННЫЙ И ВОЕННО-МОРСКОЙ ЖУРНАЛЪ

4-й годъ **„ЧАСОВОЙ“** Изданія

Органъ связи русскаго воинства за рубежомъ подъ редакціей В. В. ОРѢХОВА.
Редакторы отдѣловъ: Евгеній Тарусскій (Литературнаго), С. К. Терещенко (Военно-Морского).

ПОДПИСНАЯ ЦѢНА:

Во Франціи:

На 3 мѣс.	15 фр.
» 6 мѣс.	30 фр.
Годовая	60 фр.
Цѣна отд. №-ра	3 фр.

За границей:

На 3 мѣс.	20 фр.
» 6 мѣс.	40 фр.
Годовая	80 фр.
Цѣна отд. №-ра	4 фр.

Примѣчаніе: Для Болгаріи — французскій тарифъ.
Подписка принимается чеками, переводами и заказными письмами.

Адресъ для почтовой корреспонденціи:

«LA SENTINELLE»
Boîte Postale № 21 Asnières (Seine)

ЛАБОРАТОРІЯ A. B. C.

31, Chaussée d'Antin, Paris (9).

РАДІИ и ПРЕПАРАТЫ РАДІОАКТИВНЫЕ

Половое безсиліе излѣчивается радіоактивной мазью. Незамѣтное примѣненіе. Вѣрный результатъ. Банка — 45 фр. Курсъ лѣченія (3) — 120 фр.

Трипперъ остро-хрон. и всѣ выдѣленія прекращается радіоактивными бужами. Легкое примѣн. Быстр. и поразит. результаты. Курсъ лѣченія: 10 бужей — 100 фр.; 30 бужей — 250 фр.

Простатитъ уничтожается радіоактивными свѣчками. Немедленный результатъ. Коробка изъ 6 св. — 50 фр.; 3 коробки — 140 фр.

Метритъ бѣли опоздан. Радикальное лѣченіе Радіоактив. препаратами, (ovules). Коробка изъ 6 — 35 фр. 3 кор. — 100 фр.

Всѣ наши препараты гарантированы, какъ дѣйствительно радіоактивные.

Для справокъ и заказовъ:

Laboratoire A. B. C. 31, Chaussée d'Antin, 31
PARIS (9e)

IMPRIMERIE «PASCAL». 13, RUE PASCAL. PARIS.

LE GÉRANT : J. BERRODIER

Prix: 3 frs en France

4 frs a l'Etranger

4-й годъ
№ 88

ЧАСОВОЙ

15 Сентября
1932 г.

ОРГАНЪ СВЯЗИ РУССКАГО ВОИНСТВА ЗА РУБЕЖОМЪ
Редакторъ-Издатель В. В. ОРѢХОВЪ.
«LA SENTINELLE» Boîte Postale N° 21 Asnières (Seine) • Bi-mensuelle

Помощникъ Трехъ Императоровъ

Его Императорское Высочество Принцъ Александръ Петровичъ Ольденбургскій
Скончался 6-го сентября въ Біаррицѣ.

Двухнедѣльный журналъ:
Органъ связи русскаго воинства зарубежомъ.
Редакторъ - Издатель
В. В. ОРѢХОВЪ.

ЧАСОВОЙ

Редакція: 29, rue du Colisée. Paris (8).
Tél.: Elysées 07-55.

Пріемъ отъ 11 до 1 часу дня.

Редакторъ Военно-Морского Отдѣла
С. К. ТЕРЕЩЕНКО.

Редакторъ Литературнаго Отдѣла
Евгеній ТАРУССКІЙ.

Русскій Обще-Воинскій Союзъ

РАСПОРЯЖЕНІЯ ПРЕДСѢДАТЕЛЯ Р. О. В. СОЮЗА

№ 35. 14 августа 1932 г.:

§ 1. Вслѣдствіе ходатайства Генерала-отъ-Инфантеріи **Ходоровича,** освобождаю его отъ должности Начальника VI Отдѣла РОВСоюза, съ назначеніемъ въ мое распоряженіе.

§ 2. Сердечно благодарю Генерала **Ходоровича** за большой трудъ, понесенный имъ въ дѣлѣ оказанія помощи воинскимъ чинамъ въ Чехословакіи.

Энергіей и заботами Генерала **Ходоровича** былъ созданъ Капиталъ имени Генерала Александра Павловича **Кутепова,** пріобрѣвшій въ настоящее время экономическаго кризиса большое значеніе для всѣхъ чиновъ РОВС, проживающихъ въ Чехословакіи; связи Его Высокопревосходительства съ Чехословацкой общественностью помогли ему устроить при Русскомъ кооперативѣ столовую, съ отдѣльнымъ помѣщеніемъ, для нуждъ всѣхъ воинскихъ организацій, и, наконецъ, Генераломъ **Ходоровичемъ** было учреждено бюро печати, что способствовало ознакомленію чиновъ РОВС съ наиболѣе интересными статьями Чехословацкой повременной печати.

Увѣренъ, что многоуважаемый Николай Александровичъ и впредь будетъ способствовать своимъ вліяніемъ въ Чехословацкихъ общественныхъ кругахъ благополучію нашихъ воинскихъ чиновъ.

§ 3. Вслѣдствіе освобожденія Генерала **Ходоровича** отъ должностиНачальника VI Отдѣла и въ виду сравнительной малочисленности въ Чехословакіи русскихъ воинскихъ организацій, — VI Отдѣлъ РОВСоюза **упраздняю.**

Временно всѣ воинскія организаціи РОВС въ Чехословакіи **подчиняю,** на правахъ Начальника Подъотдѣла, Генеральнаго Штаба Генералъ-Маіору **Зинкевичу,** съ временнымъ подчиненіемъ его непосредственно мнѣ.

№ 36. 22 августа 1932 г.:

Освобождается, по прошенію, Генеральнаго Штаба Полковникъ **Николаевъ** — отъ должности Начальника II Сѣверо - Американскаго Отдѣла РОВСоюза.

Назначается: Генеральнаго Штаба Генералъ-Маіоръ **Имнадзе** — Начальникомъ II Сѣверо-Американскаго Отдѣла РОВСоюза.

г. Парижъ. № 38. 30 августа 1932 г.

§ 1.

Назначается: Предсѣдатель Областного отдѣла О-ства Галлиполійцевъ во Франціи, Генералъ-Лейтенантъ **Репьевъ** — помощникомъ Генералъ-Лейтенанта **Витковскаго** по занимаемымъ этимъ послѣднимъ должностямъ, съ освобожденіемъ отъ должности Предсѣдателя Областного Отдѣла Общества Галлиполійцевъ во Франціи.

§ 2.

Считаю своимъ долгомъ выразить Генералъ-Лейтенанту Репьеву мою сердечную благодарность за всѣ труды по созданію Отдѣла Общества Галлиполійцевъ во Франціи въ исключительно трудныхъ условіяхъ; восемь лѣтъ жизни онъ всецѣло посвятилъ Галлиполійцамъ во Франціи. Увѣренъ, что Генералъ Репьевъ своимъ опытомъ и знаніемъ мѣстной обстановки окажется цѣннымъ помощникомъ Генералу Витковскому и будетъ впредь продолжать съ полнымъ успѣхомъ служеніе любимому дѣлу.

Генералъ **Миллеръ.**
Генералъ-Лейтенантъ **Стоговъ.**

Предсѣдатель РОВ Союза обратился къ племяннику въ Бозѣ почившаго Принца Александра Петровича Ольденбургскаго со слѣдующей телеграммой: «Е. И. В. Герцогу Александру Георгіевичу Лейхтенбергскому Князю Романовскому: «Отъ имени Русскаго Обще-Воинскаго Союза имѣю честь выразить Вашему Императорскому Высочеству чувства глубокой скорби русскихъ офицеровъ при извѣстіи о печальной кончинѣ Его Императорскаго Высочества Принца Александра Петровича Ольденбургскаго.

Память о Немъ будетъ жить всегда въ благодарныхъ сердцахъ тѣхъ, кто имѣлъ счастье узнать этого строгаго, но благороднаго и справедливаго начальника, этого доблестнаго Старца съ молодымъ сердцемъ, всегда бывшаго въ первомъ ряду борцовъ за правду и справедливость.

Да упокоитъ Господь его душу.

Генералъ Миллеръ.

Племянники въ Бозѣ почившаго Принца отвѣтили Генералу Миллеру слѣдующее:

«Глубоко тронуты и горячо благодаримъ Ваше Высокопревосходительство и Русскій Обще-Воинскій Союзъ.

Герцогъ Александръ Георгіевичъ Лейхтенбергскій.
Графъ Николай Зарнекау».

Могу ли приказать кому нибудь идти впередъ, если самъ не буду впереди всѣхъ?

(Петръ Великій).

«Гдѣ вы тамъ и я. Скрываясь позади, могу ли сказать вамъ: братья! Умремъ за отечество? Слово мое да будетъ дѣломъ!

(Дмитрій Донской).

Вставай же, Русь! Ужъ близокъ часъ!
Вставай Христовой службы ради!

(Ѳ. Тютчевъ).

† Принцъ А. П. Ольденбургскій

Новую тяжелую утрату понесла Россія, — именно Россія, а не только русская эмиграція: 6-го сентября, въ 10 ч. 30 м. утра, въ г. Біаррицѣ, скончался Принцъ Александръ Петровичъ Ольденбургскій, на 89 году жизни.

Принцъ Александръ Петровичъ былъ не только пламеннымъ русскимъ патріотомъ и отличнымъ строевымъ начальникомъ — но и выдающимся государственнымъ, общественнымъ и научнымъ дѣятелемъ.

Почившій принцъ, — правнукъ Императора Павла I, сынъ выдающагося гуманиста и филантропа принца Петра Георгіевича Ольденбургскаго, основателя Училища Правовѣдѣнія, пріюта принца Ольденбургскаго, Маріинской больницы и другихъ благотворительныхъ и просвѣтительныхъ учрежденій — родился въ г. С. Петербургѣ, 2 іюня 1844 года.

По окончаніи курса 1 кадетскаго корпуса, Его Императорское Высочество былъ произведенъ въ офицеры Лейбъ Гвардіи Преображенскаго полка.

Передъ Русско-Турецкой войной 1877-1878 г. г. Принцъ былъ произведенъ въ генералъ-маіоры и зачисленъ въ Свиту Его Величества. Командуя сначала Преображенскимъ полкомъ, а затѣмъ 1-й бригадой 1-й Гвардейской пѣхотной дивизіи, Онъ участвовалъ во всѣхъ боевыхъ дѣйствіяхъ полка и награжденъ былъ за храбрость и отличія въ дѣлахъ противъ непріятеля золотымъ оружіемъ, орденомъ Св. Великомученика и Побѣдоносца Георгія 4 степени. Вскорѣ, послѣ войны Принцъ принялъ начальствованіе надъ 1-й гвардейской дивизіей. Въ 1883 году Онъ былъ назначенъ командиромъ гвардейскаго корпуса. Какъ начальникъ, Принцъ былъ строгимъ и взыскательнымъ, но неизмѣнно справедливымъ и благожелательнымъ. Его строгость не была слѣдствіемъ сухости и черствости характера — такъ какъ въ дѣйствительности Его Высочество былъ добрѣйшимъ и гуманнѣйшимъ человѣкомъ, — вызывалась же она присущимъ Ему высокимъ сознаніемъ долга, исполненіе котораго Онъ считалъ себя обязаннымъ требовать неуклонно и отъ своихъ подчиненныхъ.

Принцъ принималъ близко къ сердцу нужды своихъ подчиненныхъ, входилъ въ ихъ мельчайшіе интересы и широко помогалъ имъ.

Будучи по характеру своему исполнительнымъ и точнымъ, онъ зорко наблюдалъ, что бы и подчиненные ему точно исполняли всѣ требованія воинскихъ уставовъ и закона.

Обладая исключительной, кипучей энергіей, Его Высочество во всякое время дня и ночи появлялся среди ввѣренныхъ ему частей, внезапно, тамъ, гдѣ его не ждали, видѣлъ и зналъ не показное, а дѣйствительное несеніе службы и веденіе хозяйства.

Принца боялись — но и любили, зная, что у него нѣтъ капризовъ, нѣтъ «любимчиковъ», для него не имѣетъ значенія протекція — а дѣятельность подчиненныхъ оцѣнивается Имъ по ихъ личнымъ заслугамъ, по несенію ими службы.

Яркая, индивидуальная личность Принца привела къ созданію легендъ и анекдотовъ о немъ — но надо отмѣтить, что во всѣхъ этихъ анекдотахъ Его Высочество всегда оставался рыцаремъ чести и долга.

Съ оставленіемъ поста Командира Гвардейскаго Корпуса закончилась «военная» карьера Принца, и Онъ всецѣло отдался другому любимому имъ дѣлу, отвѣчавшему Его врожденному стремленію помочь страждущему человѣчеству — въ его борьбѣ съ болѣзнями.

Имъ созданъ былъ Институтъ Экспериментальной Медицины въ Петербургѣ, курорты въ Гаграхъ и Сочи. Все новое, что появлялось въ медицинской литературѣ живо схватывалось Принцемъ, старавшимся примѣнить новые методы леченія и новыя средства, давая щедро свои средства на производство опытовъ.

Одно время Принцъ чрезвычайно интересовался примѣненіемъ гипноза къ леченію цѣлаго ряда болѣзней.

Не мало времени и заботъ Принцъ употреблялъ на улучшеніе учебно-воспитательной части въ Училищѣ Правовѣдѣнія и Училищѣ имени Его родителя Принца Петра Георгіевича Ольденбургскаго.

Вообще интересы научные и общественные Его Высочества были чрезвычайно широки и разнообразны, но рамки журнальной статьи не даютъ возможности на нихъ остановиться.

Въ Великую войну принцъ Александръ Петровичъ былъ назначенъ на высокій постъ Верховнаго Начальника Санитарной и Эвакуаціонной части и въ полной мѣрѣ проявилъ присущія Ему качества — энергію, настойчивость, детальное знаніе санитарнаго дѣла.

Плодотворная дѣятельность почившаго и заслуги Его передъ русской медицинской наукой и общественностью войдутъ въ исторію нашей Родины за періодъ царствованія трехъ Императоровъ — Александра II, Александра III и Николая II, и останутся вѣчнымъ нерукотворнымъ памятникомъ Принцу Александру Петровичу Ольденбургскому въ сознаніи русскихъ людей.

В. Мустафинъ.

Еще одинъ „Изъ стаи славныхъ“

«Одинъ изъ лучшихъ генераловъ русской кавалеріи Кульневъ — убитъ!».

Наполеонъ.

Яковъ Петровичъ Кульневъ, первый русскій генералъ, убитый въ Отечественную войну, прахъ котораго сто лѣтъ тому назадъ, по повелѣнію Императора Николая I, былъ перевезенъ въ Ильзенборгскую церковь, находившуюся въ то время въ Рѣжицкомъ уѣздѣ Витебской губерніи, окончилъ въ 1785 году Императорскій Сухопутный Шляхетный Кадетскій Корпусъ съ большой серебряной медалью за успѣхи въ наукахъ. Выпущенный поручикомъ въ Черниговскій пѣхотный полкъ, онъ, чувствуя свое призваніе къ кавалерійской службѣ, въ томъ же году переводится въ С. Петербургскій драгунскій, съ которымъ и выступилъ въ Турецкій походъ.

Первое свое боевое крещеніе получаетъ онъ при взятіи турецкой крѣпости Бендеры — 3 ноября 1789, при которой князь Потемкинъ отмѣчаетъ дѣльнаго молодого офицера Кульнева.

Знаменитый однокашникъ его Суворовъ, въ Польскую войну командуя арміей, въ составѣ которой находился и Кульневъ, перешедшій тогда въ Конноегерскій полкъ, замѣчаетъ отважнаго молодого кавалериста и за смѣлую атаку 8 сентября у Брестъ-Литовска производитъ Кульнева за отличіе въ ротмистры.

За взятіе Праги, когда Кульневъ оказался первымъ со своими конными егерями, вошедшими въ нее, Суворовъ наградилъ его 7 ноября чиномъ маіора. На этомъ блестяще начавшаяся боевая карьера Кульнева прервалась на цѣлое десятилѣтіе. Переведенный въ Сумской гусарскій полкъ, за упраздненіемъ Переяславскаго Конно-Егерскаго, онъ лишенъ былъ возможности участвовать въ Италіянскомъ походѣ своего кумира Суворова .Пробывъ десять лѣтъ маіоромъ, онъ 42-хъ лѣтъ отъ роду уже собирался выходить въ отставку, не видя возможности проявить свою дѣятельность на поляхъ сраженій Но непостоянная судьба сжалилась надъ нимъ и бросила маіора Кульнева въ рядъ сраженій, которые захлестнули тогда Россію.

Переведенный послѣ усиленныхъ хлопотъ въ Гродненскій Гусарскій полкъ (впослѣдствіи Клястицкій) съ чиномъ подполковника, Кульневъ, въ 1807 г. выступилъ съ полкомъ въ походъ. Съ 24 мая, сражаясь при Гутштатѣ, Анкендорфѣ и рѣкѣ Пассоргѣ, Кульневъ одерживаетъ рядъ побѣдъ, за что награждается орденомъ Св. Владиміра 4 ст. съ бантомъ.

2-го іюня, участвуя во Фридлянскомъ сраженіи, онъ съ полкомъ оказался окруженнымъ непріятелемъ и ему грозилъ неизбѣжный плѣнъ. Но отважный кавалеристъ со своими гусарами пробивается сквозь густые ряды французовъ, заслуживъ восхищеніе не только однихъ кавалеристовъ. Императоръ награждаетъ его чиномъ полковника и орденомъ Св. Анны 2-й степени.

Тильзитскій миръ вновь заставляетъ задуматься воинственнаго полковника, но начинающаяся война со шведами вновь призываетъ его въ дѣйствующую въ Финляндіи армію.

Съ февраля 1808 года началось наступленіе русскихъ на Шведскую Финляндію. При двадцатипятиградусномъ морозѣ, сражаясь въ глубокихъ снѣгахъ на горныхъ тропинкахъ, въ незнакомой мѣстности, — русскія войска, подъ начальствомъ сначала Тучкова, затѣмъ Раевскаго и графа Каменскаго, имѣя отъ главнокомандующаго графа Буксгевдена, вмѣсто операціоннаго плана, одно лишь повелѣніе — побѣдить, — совершали чудеса храбрости. Неустрашимый Кульневъ командовалъ въ сраженіяхъ этихъ постоянно авангарднымъ отрядомъ. Благодаря его бдительности, а скорѣе даже чутьемъ отгадавшаго отступленіе шведовъ съ графомъ Клингспоръ во главѣ, Куортанское сраженіе было выиграно и послужило основаніемъ пріобрѣтенія Финляндіи. Этимъ русское государство обязано было главнымъ образомъ своему вѣрному сыну — Якову Петровичу Кульневу, который, пройдя три раза всю Финляндію, то командуя авангардомъ при наступленіи, то арріергардомъ при отступленіи, день и ночь, не покидая сѣдла среди непроходимыхъ снѣговъ и болотъ, пожиналъ лавры побѣдъ, не имѣя зачастую куска хлѣба, т. к. обозы не поспѣвали за быстрыми и далекими переходами войска.

Графъ Каменскій, которому завоеваніе Финляндіи составило имя удачливаго покорителя страны, не забылъ отличить и начальника передового отряда полковника Кульнева, который 12 декабря — черезъ семь съ половиной мѣсяцевъ, послѣ полученія полковничьяго чина, былъ произведенъ въ генералъ-маіоры.

Упорное желаніе Императора Александра кончить споръ со Шведами въ нѣдрахъ ихъ государства, заставило русскія войска, использовавъ свою союзницу — сѣверную зиму, избрать кратчайшій путь въ

Стокгольмъ, черезъ Аландскіе острова по ледяному покрову черезъ Ботническій заливъ, покрывшему въ ту зиму море отъ Финляндіи до береговъ Швеціи.

Русское войско было раздѣлено на пять колоннъ; четыре изъ нихъ велъ Багратіонъ прямо на Аландъ, а съ пятой графъ Строгановъ обходилъ острова съ юга, чтобы отрѣзать шведамъ отступленіе.

Авангардъ этой колонны состоялъ изъ Гродненскихъ гусаръ, Донцовъ, Уральцевъ и Лейбъ-Казаковъ, подъ командой все того же неустрашимаго Кульнева. «Съ нами Богъ! Я предъ вами, а князь Багратіонъ за нами», отдавалъ Кульневъ въ приказахъ, подбодряя уставшія войска, тонувшія въ снѣжныхъ сугробахъ на скованномъ льдомъ морѣ. «По прибытіи на бивуакъ — чарка водки, кашица съ мясомъ, ложе изъ ельника и спокойная ночь!», — читаешь въ послѣднихъ приказахъ Кульнева къ своему отряду.

Береговые отряды изумленныхъ шведовъ не вѣрили глазамъ своимъ, когда они увидѣли гарцующую конницу по замерзшему морю; спѣшивъ гусаръ и казаковъ, Кульневъ взялъ прибрежное мѣстечко Гриссельгамъ и послалъ извѣщеніе Багратіону: «Благодареніе Богу, честь и слава россійскаго воинства на берегахъ Швеціи! Я съ войсками въ Гриссельгамѣ воспѣваю: «Тебѣ, Бога хвалимъ!» На морѣ мнѣ дорога открыта, и я здѣсь до полученія вашихъ повелѣній».

Не трудно себѣ представить ужасъ жителей Стокгольма, отстоящаго всего въ ста верстахъ отъ занятаго русскими Гриссельгама.

Им. Александръ наградилъ Кульнева орденомъ Св. Анны I ст. и, полагая особую важность въ удержаніи Аландскихъ острововъ, повелѣлъ послать туда сильный гарнизонъ подъ начальствомъ генерала Демидова, давъ ему въ помощники все того же Кульнева.

Фридрихсгамскимъ миромъ, состоявшимся 5 сентября, закрѣплены были за Россіей Аландскіе острова и Финляндія, въ память чего для участниковъ этого пріобрѣтенія была учреждена медаль для ношенія ее на голубой лентѣ.

Въ то же время Россія вела войну и съ Портою, которая длилась уже три года. Въ 1810 году графу Каменскому было поручено рѣшить эту войну и онъ поспѣшилъ перевести къ себѣ своего соратника по завоеванію Финляндіи.

Кульневъ былъ назначенъ шефомъ Бѣлорусскаго гусарскаго полка, находившагося тогда въ Валахіи. Какъ и въ Финляндіи, на Дунаѣ Кульневъ командовалъ авангардомъ и за удачное Батинское сраженіе былъ награжденъ саблею съ надписью «За храбрость», осыпанную алмазами.

Съ наступленіемъ тревожнаго, 1811 года, въ который Императоръ Александръ, предчувствуя вторженіе Наполеона, сталъ готовиться къ отпору, Кульневъ назначается въ январѣ шефомъ Гродненскаго Гусарскаго полка, имѣвшаго тогда свое пребываніе въ Витебской губерніи.

Предположеніе Императора оправдалось, и 12 іюня 1812 года полчища Наполеона вторглись въ предѣлы Россійскаго государства. Кульневъ оказывается опять командующимъ авангардомъ и, переправившись черезъ Двину, посылаетъ подполковника Ридигера съ Гродненскими гусарами, для нападенія, на французскій передовой отрядъ. Ридигеръ, застигнувъ отрядъ этотъ врасплохъ, разбилъ его и взялъ въ плѣнъ 200 человѣкъ и съ ними генерала Сенъ-Женье.

Плѣненный первый французскій генералъ Сенъ-Женье былъ отосланъ Кульневымъ въ Москву при донесеніи, въ которомъ справедливый русскій герой писалъ: «Если заслуживаю какое либо воздаяніе, то прошу за особую милость наградить Ридигера, вмѣсто меня». Вѣсть о первой удачѣ русскаго оружія, съ плѣненіемъ перваго вражескаго генерала, быстро распространилась по Россіи и народная молва опять вспомнила имя любимаго героя Кульнева.

13 іюля Кульневъ, находясь въ авангардѣ графа Витгенштейна, отправляется имъ за Двину, разсѣиваетъ нѣсколько непріятельскихъ отрядовъ, истребляетъ обозъ, беретъ въ плѣнъ 432 человѣка и узнаетъ отъ одного изъ нихъ, офицера генеральнаго штаба, что маршалъ Удино направился по Петербургской дорогѣ на Себежъ. Это важное извѣстіе

Атака Кульнева у Клястицъ.

Рис. Н. С. Самокиша.

НА МОГИЛѢ КУЛЬНЕВА.

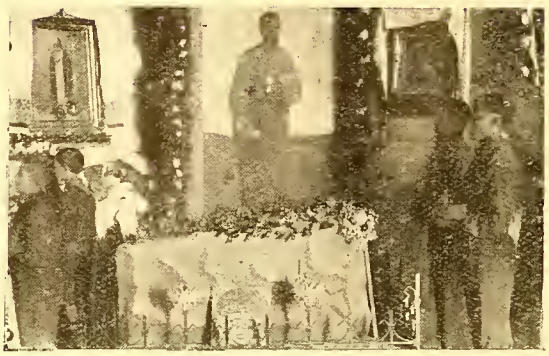

Почетный караулъ Соколовъ и Скаутовъ 2 августа с. г. у могилы Кульнева. У изголовья — ядро, которымъ былъ смертельно раненъ Генералъ.

заставляетъ графа Витгенштейна вернуть Кульнева на правый берегъ Двины и поставить его опять въ голову авангарда и двинуть къ Клястицамъ.

19 іюля данъ былъ Клястицкій бой, воспроизведенный въ великолѣпной акварели художникомъ Н. С. Самокишемъ, окончившійся блестящей побѣдой русскаго оружія, заставивъ отступить непріятеля. Пылкій Кульневъ, увлеченный блестящей побѣдой, кинулся преслѣдовать непріятеля.

Переправившись 20 іюля черезъ Дриссу, опрокинувъ авангардъ Корбино, не послушавшись предостереженія графа Вингенштейна, наткнулся на главныя силы Удино.

Опрокинутый численнымъ превосходствомъ непріятеля, Кульневъ поспѣшилъ переправить свой отрядъ обратно за Дриссу, привелъ его въ порядокъ и, удрученный своей неудачей, спѣшился и шелъ въ арріергардѣ своего отступающаго войска, когда фатальнымъ выстрѣломъ вражеской артиллеріи, ему оторвало обѣ ноги, выше колѣнъ.

Отважный герой, оплакиваемый своими соратниками, тутъ же скончался и отнесенъ былъ въ русскій лагерь, гдѣ и похороненъ близъ Свирашина, при сліяніи рѣкъ Нищи и Дриссы.

Такъ окончилъ свою блестящую жизнь одинъ изъ русскихъ героевъ, котораго воспиталъ Первый Кадетскій Корпусъ. Подобно другому знаменитому питомцу того же корпуса, создателю Кучукъ-Канарджійскаго мира (1774 — 10 іюля), начавши этимъ моментъ постепеннаго ослабленія Турціи и возрастанія русскаго вліянія на Балканахъ, Кульневъ связалъ свое славное имя съ Фридрихгамскимъ миромъ. Не только завоеваніемъ Финляндіи обязана Россія военному дарованію мужественнаго генерала Кульнева, но и покореніе чуждаго по религіи и цивилизаціи народа этого совершилось безъ потрясеній, благодаря тому, что Кульневъ, по словамъ его историка Висковатаго: «Сохранилъ на много лѣтъ память о себѣ по всей Финляндіи. Въ немъ чтили воина храбрости необычайной и покровителя безоружныхъ жителей.

Поступки Кульнева съ жителями Финляндіи такъ прославили имя его, что когда пріѣхавъ въ Або, послѣ похода въ сѣверную Финляндію, явился онъ на балъ къ Багратіону, всѣ бывшіе тамъ финны пошли къ нему на встрѣчу, окружили его и изъявляли ему свою благодарность въ самыхъ трогательныхъ выраженіяхъ». Эта особенная черта суроваго въ битвахъ воина извѣстна была и Императору Благословенному. Сознавая, что онъ обязанъ былъ главнымъ образомъ Кульневу той знаменательной надписи, которая была сдѣлана на шведскомъ языкѣ на Тріумфальной аркѣ, воздвигнутой при торжественномъ въѣздѣ Императора въ г. Або — 19-го марта, гласящій въ буквальномъ переводѣ: «Александру I, войска котораго покорили край и благость котораго покорила народъ», Онъ обратился къ Кульневу: «Благодарю тебя за службу», сказалъ Онъ ему, «но еще больше благодарю за попеченіе о жителяхъ. Знаю все, что ты дѣлалъ для нихъ. Благодарю тебя». Высочайшую благодарность эту Кульневъ цѣнилъ выше всѣхъ другихъ.

Любовь покореннаго финскаго народа къ Кульневу выразилъ поэтъ ихъ Рунебергъ въ стихѣ, приведенномъ Ю. Л. Ельцемъ въ его книгѣ:

«Хвала же Кульневу, любовь!
Легко ль найти борцовъ, какъ онъ?
Пусть часто лилъ онъ нашу кровь,
Таковъ войны законъ!»

Всякая легенда, созданная народомъ о любимомъ героѣ, какъ бы она ни была фантастична, всегда ярко освѣщаетъ характерныя его черты. И въ данномъ случаѣ, народная молва создала легенду, какъ смертельно раненый Кульневъ сорвалъ съ себя Георгіевскій крестъ, сказавъ: «Возьмите! Пусть непріятель, увидя трупъ мой, почтетъ его трупомъ простого солдата и не тщеславится гибелью русскаго генерала».

Однокашникъ.

ЦАРСКОЕ ВНИМАНІЕ.

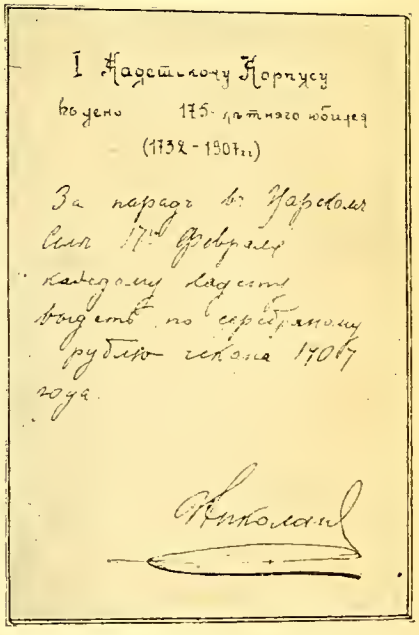

См. Отчетъ на стр. 21-й.

Отвѣтственность за войну

Ген.-маіоръ В. Н. ДОМАНЕВСКІЙ.

(Къ послѣднимъ выступленіямъ Германіи)

«Мораторій Хувера» — начало ликвидаціи обязательствъ, созданныхъ войной.

Цѣль Лозаннской конференціи — пересмотръ междусоюзныхъ долговъ для анулированія, до окончанія срока моратоія, обязательствъ невыполнимыхъ. Такой шагъ — единственное средство возстановить взаимное довѣріе, безъ котораго невозможна экономическая устойчивость, невозможенъ дѣйствительный миръ. **Лозанна** — второй этапъ на пути ликвидаціи наслѣдія войны.

Германія выплачиваетъ, вмѣсто 136 милліардовъ золотыхъ марокъ, всего 19, изъ которыхъ послѣдніе 3 милліарда растянуты на 37 лѣтъ, т. е. **до 1970 г.** Двѣ трети этого взноса предназначаются Америкѣ въ счетъ «военныхъ долговъ» бывшихъ союзниковъ, а одна треть — въ образуемый фондъ для «хозяйственнаго возстановленія центральной и юговосточной Европы. Самое слово «репараціи», столь неугодное нѣмцамъ, больше упоминаться не будетъ. Трудно представить условія, болѣе льготныя и болѣе почетныя для погашенія долга Германіи.

Наибольшая жертвенность выпадаетъ на долю Франціи, которой изъ «репараціи» приходилось 5 милліардовъ франковъ ежегодно: три шли на уплату военнаго долга Америкѣ и Англіи, а два — въ погашеніе израсходованнаго на возстановленіе пострадавшихъ за войну областей. Недохватъ двухъ милліардовъ ляжетъ тяжелымъ бременемъ на безъ того дефицитный бюджетъ Франціи.

Оцѣниваетъ ли Германія сдѣланныя ей уступки?

Правда, Лозаннскій договоръ не будетъ ратифицированъ парламентами странъ — кредиторовъ Германіи, если эти государства не добьются, въ свою очередь, соотвѣтствующаго соглашенія съ общимъ кредиторомъ — Америкой. Въ этомъ случаѣ создастся, положеніе, для выхода изъ котораго потребуется новое соглашеніе между заинтересованными сторонами: Европа вернется къ условіямъ, бывшимъ до моратоія Хувера, т. е. къ плану Юнга, какъ исходному для дальнѣйшихъ переговоровъ.

«Лозанна» и «Женева» неудачно совпали съ выборной лихорадкой въ Америкѣ, въ теченіе которой исключается принятіе ею важныхъ рѣшеній. Европейскіе вопросы и интересы въ этотъ періодъ служатъ лишь орудіемъ выборной кампаніи. Пропаганда же, которая ведется въ настоящее время въ Америкѣ, сулитъ мало шансовъ на быстрое заключеніе соглашенія по ликвидаціи долговъ Европы въ духѣ Лозаннскаго и послѣ выборовъ новаго президента. Такъ, крупный публицистъ В. Р. Хирстъ, собственникъ многихъ американскихъ газетъ, еще недавно распространилъ по радіо категорическій призывъ не дѣлать никакихъ уступокъ Европѣ.

Хирстъ говоритъ, что европейцы въ теченіе многихъ лѣтъ дрались, «какъ дикія собаки», пока силы и средства ихъ не изсякли. Тогда «союзники» обратились къ американцамъ. «Америка выиграла войну». Для этого ей пришлось израсходовать многіе милліарды долларовъ и ссудить союзникамъ также милліарды подъ «честное слово». Европейцы получили возможность довести войну до конца и, побѣдивъ, рѣшили «взвалить свои обязательства на плечи Германіи». Но Германія, «лишенная богатствъ», не можетъ больше платить. И вотъ «союзники» сговариваются просить американскій народъ анулировать ихъ долги. Такая финансовая жертва будетъ давить на цѣлое поколѣніе американцевъ. Нѣтъ причинъ соглашаться на подобную «сентиментальность»...

Нѣкоторымъ контрастомъ можетъ служить выступленіе сенатора Бора, но пока особенно серьезнаго значенія оно не имѣетъ.

Но и нѣмцы не вполнѣ удовлетворены Лозанной. **Германія хочетъ ликвидировать не только «политическіе долги», но и «политическія ограниченія»,** наложенныя на нее Версальскимъ договоромъ. По мнѣнію ф. Папена «всѣ народы должны имѣть одинаковыя права и обязанности». Нѣтъ болѣе «побѣдителей и побѣжденныхъ». Съ Германіи надо прежде всего снять «отвѣтственность за войну», а затѣмъ дать ей равныя съ другими государствами права въ вооруженіи. Эти требованія послужатъ основой для дальнѣйшаго пересмотра договоровъ: для уничтоженія Польскаго корридора, возвращенія Германіи Польской Силезіи, а позже и колоній...

Одинъ изъ наиболѣе видныхъ выразителей взглядовъ германскаго «Большого генеральнаго штаба», генералъ фонъ Зекгъ, разбирая возможности соглашенія съ Франціей, полагаетъ, что матеріальныя выгоды отъ такого соглашенія неоспоримы при одномъ условіи: если Франція используетъ свою финансовую мощь не въ видахъ политическихъ, а въ интересахъ экономическихъ. Германія готова даже уплатить Франціи «что-то» за ея отказъ отъ политическаго превосходства. Безъ этого, соглашеніе съ Франціей,

ПРІѢЗДЪ ИМПЕРАТОРА ВИЛЬГЕЛЬМА II ВЪ РОССІЮ.

Почетный караулъ отъ 85-го Выборгскаго п. полка, имѣющаго серебряныя трубы за взятіе Берлина въ 1760 году.

несмотря на нѣкоторыя уступки съ ея стороны, цѣны для Германіи имѣть не можетъ. «Оно было бы даже опаснымъ». «Учитывая трудное географическое положеніе Германіи», Зектъ считаетъ, что **«спасеніе Германіи въ одномъ — въ возстановленіи ея вооруженной силы.** Только сила обратитъ Германію въ друга полезнаго, какъ для Востока, такъ и для Запада, и въ то же время сдѣлаетъ ее врагомъ опаснымъ для всякаго, кто захочетъ нарушить миръ».

То, что нѣмцамъ не удалось въ Лозаннѣ, они будутъ добиваться въ Женевѣ и Лондонѣ. Такъ или иначе въ ближайшемъ будущемъ вопросъ объ отвѣтственности за войну поднимется вновь. То или другое его разрѣшеніе получитъ глубокое **практическое** значеніе. Поэтому, своевременно вспомнить выводы изъ обширной литературы, посвященной этому вопросу.

И враги, и друзья Германіи приходятъ къ одинаковому по идеѣ заключенію, выражаемому лишь въ разныхъ формахъ: **не желай Германія войны въ іюлѣ 1914 года, согласись она искренно на третей - скій судъ между Австріей и Сербіей, міровой войны не было бы** и притомъ нисколько не пострадали бы разумные интересы Германіи, экономическое развитіе которой, при прочномъ мірѣ, сулило самыя радужныя перспективы.

Особенно убѣдительны показанія бывшаго германскаго посланника въ Лондонѣ князя Лихновскаго*), котораго ужъ конечно нельзя заподозрить въ германофобствѣ.

Лихновскій, съ неопровергнутыми до сихъ поръ документами въ рукахъ, доказываетъ, что германское правительство съ 1886 г. неустанно раздувало несуществовавшую опасность реванша со стороны Франціи и захватныхъ вожделѣній Россіи для того, чтобы получать кредиты, необходимые для непомѣрнаго развитія вооруженныхъ силъ.

Германскій «бронированный кулакъ» и вѣчное «бряцаніе оружіемъ» Вильгельма II держали Европу въ постоянномъ нервномъ напряженіи, вызывали справедливое раздраженіе противъ нѣмцевъ и привели къ ряду кризисовъ, для выхода изъ которыхъ отъ остальныхъ государствъ особенно отъ Россіи требовалось униженіе, чтобы избѣжать войны.

Антанта — лишь отвѣтъ на Тройственый союзъ — страховка противъ войны.

Методы политики Берлина - Вѣны толкали на войну, которой Антанта не хотѣла. Роковой оборотъ дѣлъ, хотя бы вопреки желанію германскихъ руководителей, явился слѣдствіемъ «задирной» политики Берлина. Выступленіе Англіи легко можно было предвидѣть: новая побѣда Германіи надъ Франціей и Россіей, возможная, не участвуй въ войнѣ Англія, обратила бы Германію въ полнаго хозяина Европы, чего **Англія, исторически, допустить не могла.**

Англія шла на всѣ уступки (соглашеніе о сферахъ вліянія въ португальскихъ колоніяхъ, о Багдадской ж. д.), но она не могла оставить Францію одну и не могла переварить нарушенія нейтралитета Бельгіи.

Изъ всѣхъ опубликованныхъ документовъ вытекаетъ: **1) Германія подталкивала Австрію напасть на Сербію,** несмотря на опасность общей войны 2) 23 и 30 іюля, когда Россія ясно подчеркнула всю невозможность для нея остаться въ сторонѣ въ случаѣ нападенія Австріи на Сербію, **Германія дважды отклонила предложеніе Англіи и Россіи о посредничествѣ,** несмотря на то, что Сербія, подъ вліяніемъ Англіи и особенно Россіи, на удивленіе всего свѣта, приняла почти цѣликомъ непозволительный ультиматумъ Австріи и тѣмъ открыла полную возможность сговориться по двумъ спорнымъ пунктамъ; 3) Наконецъ, 30 іюля, когда Австрія была готова уступить, чтобы избѣжать войны, въ отвѣтъ на простую мобилизацію Россіи, вызванную мобилизаціей Австріи, **Германія предъявила ей дерзкій ультиматумъ, а черезъ сутки объявила войну,** хотя Россійскій Императоръ честнымъ словомъ своимъ закрѣпилъ обѣщаніе «не двигать ни одного солдата, пока ведутся переговоры».

Германія сорвала переговоры и уничтожила послѣднюю возможность мирнаго разрѣшенія кризиса.

Осенью 1916 г. Лихновскій, послѣ выступленія

*) Prince Lichnovsky: «Vers L'Abime».

ВЕЛИКАЯ ВОЙНА.
1915-ый ГОДЪ.

Вступленіе германскихъ отрядовъ въ гор. Шавли. Какъ извѣстно этотъ городъ былъ совершенно уничтоженъ бомбардировкой во время вторичнаго занятія его нѣмцами.

Англіи, обращенный нѣмцами въ «козла отпущенія», составилъ краткій «меморандумъ» — «Моя миссія въ Лондонѣ» — для назиданія потомству. Записка эта попала въ руки одного изъ друзей князя — капитана Беерфельдеса, служившаго въ политическомъ отдѣлѣ германскаго генеральнаго штаба. Капитанъ, на свой страхъ, размножилъ ее въ 50 экземплярахъ для раздачи крупнымъ дѣятелямъ, полагая, что нѣкоторыя положенія Лихновскаго могли послужить для переговоровъ о мирѣ. Въ результатѣ записка попала заграницу съ заголовкомъ — «Виновность германскаго правительства въ войнѣ». Произошелъ скандалъ, вызвавшій вмѣшательство прокурора...

Лихновскій доказалъ: 1) Англія передъ самой войной была наканунѣ полнаго соглашенія съ Германіей и выступила лишь на защиту Франціи и Бельгіи; 2) политическая оріентація Германіи со времени Берлинскаго конгресса, а особенно съ отказа отъ договора «перестраховки» съ Россіей, вела къ міровой войнѣ, затрагивая исконные интересы Россіи, съ которой, по существу, Германію ничто не раздѣляло; 3) Германія войны не хотѣла, до конца іюля вѣрила въ возможность «локализаціи» конфликта, но всей своей «линіей поведенія» создавала впечатлѣніе, что войны ищетъ*).

Всѣ обвиненія Лихновскаго прокуроромъ пали, когда князь противопоставилъ своему невинному меморандуму оффиціальный документъ, опубликованный въ бѣлой германской книгѣ — меморандумъ имперскаго канцлера отъ 3 августа 1914 г.

Въ этомъ меморандумѣ прямо говорится, что, когда австрійское правительство запросило мнѣніе Берлина, не слѣдуетъ ли Вѣнѣ перейти къ активнымъ дѣйствіямъ, «мы могли выразить нашей союзницѣ отъ глубины сердца только наше согласіе и обѣщаніе, что **всякое ея дѣйствіе, направленное для подавленія движенія изъ Сербіи** противъ устойчивости монархіи, **встрѣтитъ наше одобреніе. Мы прекрасно понимали, что любая военная операція Австро-Венгріи** противъ Сербіи могла вызвать вступленіе на арену Россіи и, слѣдовательно, **втянуть насъ,** по долгу союзниковъ, **въ войну».**

Имперскій канцлеръ предупреждалъ «мѣстныя» правительства: «если все же, вопреки надеждамъ правительства, вмѣшательство Россіи расширитъ «очагъ», мы, вѣрные нашимъ союзнымъ обязательствамъ, должны будемъ поддержать сосѣднюю монархію всей мощью рейха.

Короче, оффиціальные документы неопровержимо доказываютъ, что **Германія совершенно сознательно шла на міровую войну, отдавая себѣ отчетъ въ значеніи шаговъ Австріи и своихъ.**

Никто не можетъ снять съ Германіи отвѣтственности за войну, ибо ея виновность — неопровержимый историческій фактъ. Но изъ этого не слѣдуетъ, что Германія должна оставаться «зачумленной», «въ карантинѣ», до скончанія вѣковъ. Ея притязанія на «равноправіе» совершенно законны, но путь къ нему — не черезъ искаженіе фактовъ или отрицаніе правды, а **черезъ возвращеніе къ честной политикѣ.** Для чего германскому правительству надо, прежде всего, отказаться отъ преступной связи съ III Интернаціоналомъ. Тогда и только тогда за Лозанной послѣдуетъ слѣдующій, можетъ быть, окончательный этапъ ликвидаціи наслѣдія войны.

В. Н. Доманевскій.

*) Синяя книга (англійская) № 137 и 161; Красная книга (австрійская), № 53 и 56, Желтая книга (французская) № 120, Бѣлая книга (германская)

Изданіе Парижскаго Юбилейнаго Комитета
Генералъ Н. Н. ЮДЕНИЧЪ
(Къ пятидесятилѣтнему юбилею службы)
Главный Складъ изданія: «Часовой»
Цѣна 5 фр. Выписывающіе изъ конторы «Часовой» за пересылку не платятъ

Подписывайтесь на Распространяйте **ЧАСОВОЙ**
Только дружной поддержкой друзей журналъ перенесетъ тяжелое время кризиса.

Изъ эпизодовъ минной войны

(Продолженіе. См. № 87).

Къ 20-му іюля мы продвинулись минными галлереями изъ воронокъ впередъ на 4-5 саженей и входъ въ каждую галлерею былъ прикрытъ солиднымъ блиндажемъ, который могъ выдержать даже прямое попаданіе легкаго снаряда, ручныя же гранаты и минометы, которые нѣмцы къ этому времени устансвили, были намъ уже не такъ страшны.

Въ этотъ день поздно вечеромъ, осмотрѣвъ вновь вступившую рабочую смѣну и найдя все въ порядкѣ, я ушелъ къ себѣ, оставивъ наблюдать за работами Васильева. Все было спокойно. Придя въ свою халупу, измученный за день, я легъ, не раздѣваясь, на свою походную кровать, положивъ рядомъ на подушку трубку фоническаго телефона и сейчасъ же заснулъ какъ убитый.

Около трехъ часовъ ночи назойливо запищалъ телефонъ. Со сна, еще ничего не соображая, я приложилъ трубку къ уху.

— «Ваше Благсродіе. услышалъ я голосъ Васильева, приходится васъ побезпокоить, что то у насъ въ лѣвой галлереѣ неладно»...

Спать хотѣлось страшно, но дѣлать нечего, надо было идти. Минутъ черезъ пятнадцать я былъ уже на мѣстѣ. Кругомъ еще стояла темнота, но звѣзды уже потухали, начинался небольшой вѣтерокъ и чувствовалась близость разсвѣта. Въ эти предъ - утренніе часы было всегда особенно тихо, не раздавалось ни одного выстрѣла и какъ то не вѣрилось, что въ какихъ нибудь нѣсколькихъ десяткахъ шаговъ притаился врагъ.

Такъ было и на этотъ разъ, но по лицамъ Васильева и минеръ я видѣлъ, что произошло какое то ссбытіе.

Васильевъ шепотомъ мнѣ разсказалъ, что въ лѣвой галлереѣ рабочіе натолкнулись на какую то деревянную стѣнку, которую разсбрать не могутъ и поэтому пріостановили работу.

Я спустился въ галлерею, пробираться прихсдилось согнувшись, почти ползкомъ, не смотря на свѣжую ночь дышать было трудно, не хватало воздуха, въ головѣ галлереи лежалъ минеръ и рядомъ съ нимъ на землѣ стоялъ фонарь, въ котсромъ тускло свѣтился огарокъ свѣчи. Я зажегъ свой электрическій фонарикъ и началъ осматриваться. Дѣйствительно галлерея уперлась въ стѣнку изъ свѣжихъ, хорошо выструганныхъ и сколоченныхъ досокъ, на нѣкоторыхъ изъ нихъ при ярксмъ свѣтѣ моего фонаря можно было различить выжженныя клейма.

Приказавъ головному минеру хорошенько очистить доски отъ приставшей къ нимъ земли, я вдругъ ясно увидѣлъ, что это не досчатая стѣнка, а рядъ ящиковъ, поставленный одинъ на другой.

— «Нѣмецкій зарядъ», — сразу мелькнула у меня мысль, — «мы натолкнулись на заряженный нѣмцами горнъ».

Времени терять было нельзя, мы находились на вулканѣ, малѣйшая съ нашей стороны неосторожность — и онъ могъ взорваться и отъ всѣхъ насъ не осталось бы и слѣда.

Не говоря пока о своемъ открытіи головному минеру, я приказалъ ему и всѣмъ людямъ, находившимся въ галлереѣ, сейчасъ же выбраться наружу, вышелъ самъ, отозвалъ въ сторону Васильева, кратко ему все объяснилъ, а затѣмъ обратился къ столпившимся саперамъ и сказамъ имъ:

— «Вотъ что, братцы, мы натолкнулись на заряженный нѣмцами горнъ, его надо сейчасъ же разрядить, иначе мы всѣ погибнемъ. Паники разводить нечего, мнѣ надо двухъ охотниковъ, а остальные будутъ помогать... Помните, главное спокойствіе и полная тишина...»

Тотчасъ же вышли двое изъ молодыхъ саперъ, недавно прибывшихъ на пополненіе.

Васильевъ, я и эти двое снова спустились въ галлерею, четвертыхъ я расположилъ цѣпью по ея долинѣ, а остальные остались ждать при входѣ. Пробравшись въ голову галлери, мы попробовали руками сдвинуть съ мѣста хоть одинъ ящикъ, но это не удавалось. Аккуратные во всемъ нѣмцы, такъ ихъ подсгнали другъ къ другу, что между досками не было ни малѣйшаго зазора. Нѣсколько минутъ мы бились, ободравъ въ кровь пальцы, ...каждая минута казалась вѣчностью. Наконецъ топоромъ удалось зацѣпить край одного ящика и слегка его сдвинуть, дальше пошло уже легче, первый ящикъ былъ вынутъ, за нимъ второй, третій... Каждый ящикъ сейчасъ же перетаскивался наружу и относился въ блиндажъ. Такъ было вынуто одиннадцать ящиковъ по два пуда вѣсомъ каждый, содержащихъ лиддитъ, взрывчатое вещество бсльшой разрушительной силы. Въ послѣднемъ ящикѣ былъ запалъ и отъ него шелъ проводъ, только перерѣзавъ его, я немного пришелъ въ себя и вздохнулъ свободно, главная опасность минсвала. Прикрѣпивъ къ перерѣзанному проводу нашъ запалъ, чтобы нѣмцы при повѣркѣ сѣти не обнаружили неисправности, такъ какъ при перерванномъ проводѣ стрѣлка провѣрочнаго аппарата не дала бы отклоненія, мы выбрались изъ галлереи.

Уже совсѣмъ разсвѣло, лица саперъ, грязныя, въ пыли, такъ и сіяли отъ удовольствія, взглянувъ же на Васильева я не смогъ не разсмѣяться, настолько комичной была его рыжая физіономія, вся перепачканная землей и расплывшаяся отъ радости и гордости.

Тотчасъ же со всѣхъ сторонъ посыпались шутки по адресу нѣмцевъ, у которыхъ мы изъ подъ носа вытащили зарядъ. Но на этомъ останавливаться было нельзя, необходимо было дѣйствовать дальше.

Я прошелъ въ землянку командира роты. По дорогѣ пѣхотные солдаты съ особымъ уваженіемъ на меня посматривали и иногда слышались ихъ одобрительныя замѣчанія.

«Ишь какіе дошлые эти саперы... Гляди, какъ нѣмца раздѣлали...».

ФРАНЦУЗСКІЕ МАНЕВРЫ.

Ген. Инспекторъ воздушныхъ силъ Маршалъ Пэтенъ съ чинами своего штаба.

Все это увеличивало мою радость отъ удачнаго дѣла и счастливо избѣгнутой опасности.

Прапорщикъ - командиръ роты съ веселымъ видомъ меня поздравилъ. Я доложилъ по телефону командиру полка, послалъ донесеніе въ штабъ дивизіи и вызвавъ полковника Позняка, просилъ его немедленно пріѣхать. У меня созрѣлъ такой планъ: расчистивъ забивку въ нѣмецкой галлереѣ, проникнуть по ней съ пулеметомъ въ нѣмецкій окопъ и ручными гранатами разрушить всю ихъ минную систему и тѣмъ самымъ окончить минную войну на этомъ участкѣ.

Не дожидаясь пріѣзда полковника Позняка, я приказалъ начать расчистку забивки, мои минеры тотчасъ начали вынимать землю и въ мѣшкахъ передавать ее наружу, стараясь соблюдать полную тишину. Солнце поднялось довсльно высоко, у нѣмцевъ все было тихо и видимо они еще ничего не обнаружили.

Когда пріѣхалъ полковникъ Познякъ, мы устроили небольшое совѣщаніе вмѣстѣ съ ротнымъ командиромъ, планъ былъ одобренъ, командиръ полка разрѣшилъ вызвать охотниковъ изъ числа развѣдчиковъ. Были предупреждены сосѣднія роты и артиллерія и на всякій случай подтянуты двѣ роты изъ резерва.

Между тѣмъ наша работа продвигалась, былъ вынутъ деревянный щитъ, который ставится при забивкѣ поперекъ галлереи, чтобы вмѣстѣ съ насыпанной землей, послѣ взрыва предохранить галлерею отъ разрушенія прорывающимися назадъ газами.

Десять человѣкъ развѣдчиковъ съ пулеметомъ и ручными гранатами крѣпостного типа и десять человѣкъ моихъ саперъ съ пироксилиновыми зарядами, съ непзмѣннымъ Васильевымъ во главѣ, расположились на готовѣ въ главномъ окопѣ у хода сообщенія.

Минеры работали лихорадочно, обливаясь потомъ, было уже около десяти часовъ утра и іюльское солнце безпощадно жгло.

(Продолженіе слѣдуетъ). Саперъ.

Автомобильная школа МАРБЕФЪ

ПРИ ГАРАЖѢ МАРБЕФЪ

Самый большой гаражъ въ Парижѣ въ районѣ Champs-Elysées въ 10 этажей на 1000 машинъ

32-34, rue Marbeuf.

Tél. Elysées 58-83, 97-61 et la suite...
Métro: Marbeuf et R. P. Ch.-Elysées

Самая серьезная и добросовѣстная подготовка по автомобильной ѣздѣ и механикѣ на машинахъ и учебныхъ приборахъ нов. конструкціи.

Новый романъ ЕВГЕНІЯ ТАРУССКАГО

„Дорогой дальнею“

(Плѣнное знамя) -:- **Цѣна 25 фр.**

ВОЕННО-МОРСКОЙ ОТДѢЛЪ

Совѣтская нефть

Недавно во французскомъ журналѣ «Ля ревю политикъ э парлемантэръ» была помѣщена не безинтересная статья, подписанная псевдонимомъ, объ экспортѣ совѣтской нефти. И интересны въ ней не цифры, цѣликомъ взятыя изъ совѣтской прессы — и, значитъ, болѣе, чѣмъ сомнительныя — показывающія громадное развитіе нефтяной промышленности, какъ добывающейся, такъ и потребляющейся на разные виды «совстроительства», и не экспортъ заграницу, каковымъ сов. власть въ значительной степени можетъ вліять на міровую экономику и демпингомъ ее разстраивать—все это въ достаточной степени уже извѣстно—въ ней интересно **военно-политическое значеніе,** которое получаетъ благодаря своимъ нефтянымъ запасамъ, расположеннымъ въ районѣ Чернаго моря, совѣтская власть.

Дѣло заключается въ томъ, что теперь всѣ военные флоты и значительная часть торговыхъ пользуются нефтью, какъ горючими. Ея выгоды такъ велики, что флотъ, снова перешедшій бы на уголь, въ сильной степени отсталъ бы въ боевыхъ **качествахъ** отъ другихъ. Авіація также всецѣло зависитъ отъ бензина. Страны (а ихъ большинство), не имѣющія собственнаго производства нефти и бензина, принуждены заблаговременно организовать доставку и запасы тамъ, гдѣ она есть. При чемъ, главное значеніе въ этомъ вопросѣ имѣютъ не только цѣны, но и увѣренность, что въ случаѣ войны, эти запасы смогутъ быть доставлены до страны. Отъ этого и зависитъ выборъ поставщика, часто въ мирное время не выгоднаго, но въ военное, единственно, возможнаго.

По отношенію къ Средиземному морю — одному изъ центровъ возможной въ будущемъ морской войны, такими близкими поставщиками могутъ быть Иракъ (отпадающій пока по причинѣ своихъ еще незначительныхъ запасовъ), Румынія, также одна не могущая удовлетворить всѣ потребности Средиземнаго бассейна и, наконецъ, совѣтская Россія. Вотъ почему доставка нефти во Францію, Испанію, Италію и Турцію изъ Россіи съ каждымъ годомъ значительно растетъ. Если первыя двѣ страны при нѣкоторыхъ военныхъ условіяхъ могутъ еще расчитывать на болѣе далекую американскую нефть, то двѣ послѣднія окончательно отъ нея отрѣзаны Гибралтаромъ. Румынская же нефть преобладаетъ пока только въ Греціи и Египтѣ.

Второй вѣроятный театръ морскихъ операцій — Тихій океанъ. С. Ш. достаточно снабжены собственной нефтью. Японія ея лишена. Во время войны она не сможетъ получать ее ни изъ Америки (даже Южной), ни, вѣроятно, изъ Англіи. Пока совѣтская нефть мало проникаетъ на Дальній Востокъ. Но, если судить по усилію краснаго флота обзавестись серьезнымъ нефтеналивнымъ тоннажемъ, для линіи Батумъ-Дальній Востокъ, то можно придти къ заключенію, что и эту свою военно-политическую выгоду совѣтская власть рѣшительно используетъ.

Такимъ образомъ, очевидно, что экспортъ нефти не только доставляетъ Ш Интернаціоналу столь ему нужную для его міровой разрушительной дѣятельности валюту, но и сближаетъ политически **съ** цѣлымъ рядомъ странъ Средиземноморскаго бассейна и Дальняго Востока.

Эта связь въ будущемъ можетъ только расти, несмотря на рядъ серьезныхъ попытокъ выгодно замѣнить нефть древеснымъ или спиртовымъ карбюраномъ во Франціи, распыленнымъ или смѣшаннымъ съ нефтью или спиртомъ углемъ въ Англіи. Она будетъ расти непремѣнно, если всѣ великія европейскія державы, С. Ш. С. А. и Японія, понявъ міровую коммунистическую опасность не объединятся, забывъ свои распри, для уничтоженія общими силами мірового зла.

Русскіе люди, подъяремные и зарубежные должны помнить, что ударъ по совѣтской нефти есть ударъ по большевикамъ, ихъ сатанинской власти и всему комунистическому интернаціоналу.

С. Терещенко.

Въ Военно-Морскомъ Союзѣ

Распоряженія Предсѣдателя Военно-Морского Союза за періодъ съ 1-го по 15-ое сентября 1932 года.

ЗАЧИСЛЕНІЯ

За № 97. Зачисляется членомъ Военно-Морского Союза, согласно поданнаго рапорта лейтенантъ П. Скачковъ (9-я группа Парижъ).

Подписалъ: Вице-адмиралъ **Кедровъ.**

Съ подлиннымъ вѣрно: Лейтенантъ **Галанинъ.**

НЕЗАБЫТЫЯ МОГИЛЫ

Въ началѣ этого года въ Петроградѣ скончались два извѣстныхъ русскихъ кораблестроителя корпуса корабельныхъ инженеровъ ген.-лейт. **Петръ Филимоновичъ Вешкурцевъ** и **Михаилъ Михайловичъ Египетосъ.**

— 13 іюня въ Шанхаѣ скончался отъ рака к-адм. **Сергѣй Николаевичъ Тимиревъ.**

— Въ Новомъ Саду скончался кап. 1 р. **Константинъ Ивановичъ Шишмаревъ.**

ГИБЕЛЬ „НІОБЕ“

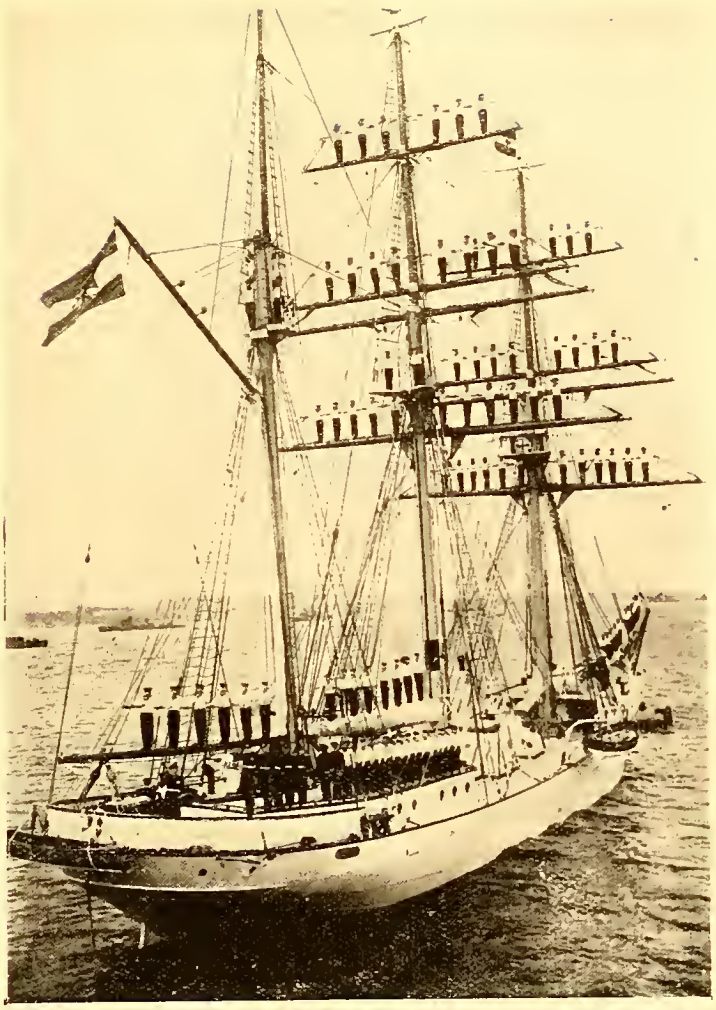

27 іюля въ 2 ч. дня въ Балтійскомъ морѣ, у плавучаго маяка Фемарнъ-Бельтъ погибло учебное судно «Ніобе», шедшее подъ парусами съ кадетами Морского Корпуса. Погибло 5 офицеровъ, 17 челов. команды, 31 кадетъ, 7 юнгъ (уч. стр. у.-оф) и 8 добровольцевъ.

Столь тяжелая потеря, постигшая маленькій германскій флотъ, произвела удручающее впечатлѣніе какъ на моряковъ, такъ и вообще на все общество. Пресса, успокаивая общественное мнѣніе, въ рядѣ статей и интервью, расхваливаетъ какъ само судно, такъ и его личный составъ, недоумѣвая о причинахъ несчастья и относя его всецѣло въ область фатализма, т. е. разсматривая его какъ необходимую, очередную «жертву моря».

Сопоставляя оффиціальное сообщеніе съ разсказами отдѣльныхъ лицъ, мы видимъ много неясностей, которыя, при всемъ уваженіи къ Германскому Военному Флоту и его личному составу, заставляютъ искать причины гибели корабля не только во внѣшнихъ вліяніяхъ стихіи, но и въ другихъ факторахъ.

«Ніобе», это трехмачтовый баркъ съ моторнымъ двигателемъ, водоизмѣщеніемъ въ 650 тоннъ, построенъ въ Бременѣ въ 1899 году. Въ 1922-23 г. въ капитальномъ ремонтѣ передѣланъ въ учебное судно для плаванія подъ парусами кадетъ и учениковъ строев. ун.-оф. и съ этого года зачисленъ въ списки Германскаго Военнаго Флота.

По словамъ командира Гамбургскаго порта кап. 1 р. Менхе, присутствовавшаго при пріемкѣ и пробахъ «Ніобе», послѣдній былъ очень мореходенъ, таке-лажъ въ полной исправности, а для большей устойчивости былъ прикрѣпленъ добавочный балластъ, предохранявшій судно отъ неожиданныхъ боковыхъ ударовъ.

Первымъ командиромъ былъ извѣстный кап. 2 р. Графъ Люкнеръ. Въ нынѣшнемъ году «Ніобе» подъ командой старш. лейт. Руфусъ, 26 іюля ушелъ изъ Киля въ плаваніе въ Варнемюнде на мѣсяцъ.

27-го іюля въ 2 ч. дня онъ находился въ 1/2 мили отъ плавучаго маяка Фемарнъ-Бельтъ, идя подъ парусами правымъ галсомъ въ бейдевиндъ курсомъ 50, вѣтеръ 2-3 бала. Командиръ, замѣтивъ со стороны острова Фемарнъ грозовыя облака, приказалъ убрать бомъ брамсели, не вызывая подвахтеннаго отдѣленія, занимавшагося съ другими офицерами въ палубѣ. Послѣ уборки бомъ-брамселей вахтенному отдѣленію было роздано дождевое платье (!). Въ 2 ч. 25 м. налетѣлъ шквалъ, положившій судно на бокъ, «Ніобе» пересталъ слушаться руля, были вызваны «обѣ вахты на верхъ» (?), но судно легло еще больше, въ «открытые люки траповъ» хлынула вода и въ 2 ч. 27 м. «Ніобе» пошелъ ко дну. Передъ гибелью успѣли сдѣлать сигналъ S.O.S., переданный плавучимъ маякомъ и станціей Киль. Къ мѣсту гибели устремились крейсеры «Кельнъ» и «Кенигсбергъ», а также вылетѣлъ аэропланъ и вышли вспомогательныя суда. Плавающихъ людей подобрали шлюпки съ плавучаго маяка и съ парохода «Тереза Руссъ», на глазахъ которыхъ разыгралась драма.

Изъ воды было спасено 40 человѣкъ: командиръ, ватхен. начальникъ лейт. Лоттъ, старшій боцманъ, 12 человѣкъ команды, 18 кадетъ и 7 юнгъ, то есть «только люди вахтеннаго отдѣленія, бывшіе въ моментъ гибели на верхней палубѣ», всѣ остальные пошли вмѣстѣ съ судномъ ко дну.

Прилетѣвшій аэропланъ на мѣстѣ гибели ничего, кромѣ большого масляннаго пятна не обнаружилъ, судно затонуло на глубинѣ 20 метровъ.

Смотритель плавучаго маяка сообщаетъ, что въ

Телефотографія и Телевидѣніе

(Докладъ инж.-мех. лейтенанта Денисова въ Военно-Морскомъ Союзѣ)

Въ настоящее время радіотелеграфная техника обладаетъ двумя способами передачи изображенія на разстояніи, а именно: телефотографіей и телевидѣніемъ. Когда передаютъ простую фотографію на разстсяніи, при помощи передатчиковъ системы инж. Беленъ, Фультъ и другихъ и получаютъ на пріемномъ аппаратѣ тождественную черезъ нѣсколько минутъ, то такой способъ передачи называется телефотографіей.

Въ случаѣ же если хотятъ передать на разстояніе предметъ или сцену оживленную, иначе говоря фильму синема или движеніе человѣка и въ **тотъ же моментъ** получаютъ на пріемномъ аппаратѣ туже фильму или движеніе человѣка синхронно то такой способъ передачи называется телевидѣніемъ.

(Система Берда, Бартелеми, Вестернъ-Кампаніи. Въ широкой публикѣ это называется синема на разстояніи.

Какъ въ первомъ, такъ и во второмъ случаѣ пользуются такъ называемой фото-электрической камерой, которая подъ вліяніемъ силы свѣта то большей, то меньшей будетъ мѣнять свое сопротивленіе. Если мы такую камеру введемъ въ цѣпь, состоящую изъ батареи и гальваноскопа, получимъ отклоненіе стрѣлки гальваноскопа пропорціонально силѣ тока, которая будетъ дѣйствовать на камеру

Такія камеры существуютъ, напримѣръ системы Керръ (Каролусъ), Вестернъ Комп. проф. Каивцій, силицій, натріи, каліи являются основными элементами для приготовленія этихъ камеръ.

Такимъ образомъ можно измѣняя силу, свѣта измѣнять силу тока въ цѣли, а если этой силой тока У модулировать электро - магнитную волну γ, то слѣдовательно (грубо говоря) передать свѣтовую энергію и ея измѣненія въ волны Герца на большія разстоянія и обратно, имѣя пріемникъ безпроволочнаго телефона получить энергію γ, усилить, обратить ее въ электрическій токъ У и синхронно получать интенсивность свѣта передаваемую отправительной станціей.

Перейдемъ теперь къ отправительной станціи и

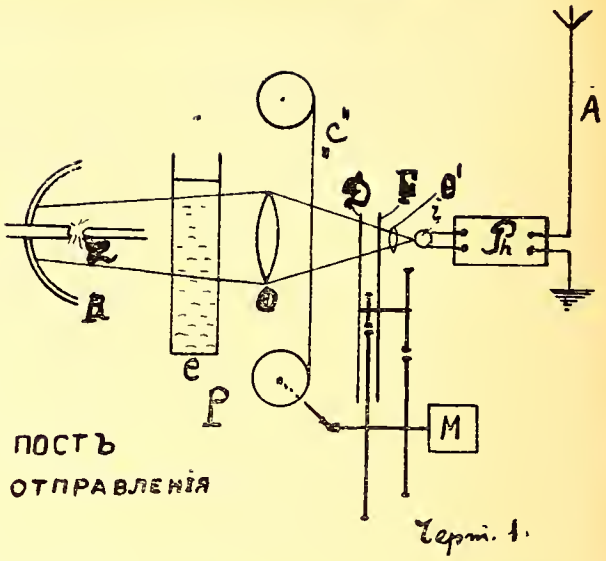

Черт. 1.

разсмотримъ въ принципѣ передачу кинематографическаго фильма.

Отправительная станція или постъ (черт. № 1) состоитъ изъ проэкціоннаго аппарата «Р» въ немъ находится лампа большой свѣтосилы «L», параболическаго зеркала «R», механизма для веденія ленты «С» приводимаго въ движеніе моторомъ «М» и объектива «О» снопъ свѣта проходимый уже изъ объектива «О'» встрѣчаетъ преграду въ видѣ диска «Д», который называется дискомъ Нипкоффъ, котсрый вращается помощью того же самаго мотора «М». Дискъ этотъ представляетъ аллюминіевый или стальной кругъ разбитый на 30 дѣленій, на которыхъ выбиты круглыя отверстія діаметромъ 1 мм. по спирали (черт. № 2). Лучи проходятъ черезъ эти отверстія попадаютъ на оптическое стокло О' (линзу), проходятъ рамку «F» и сходящими лучами падаютъ въ центръ фото - электрическй камеры «Ph». Получаемый токъ, какъ было сказано выше, изъ этой камеры «Ph» проходитъ въ усилительный аппаратъ, затѣмъ въ отправительный постъ безпроволоч-

моментъ гибели «Ніобе» вѣтеръ перешелъ изъ SO-й четверти, черезъ S, въ SW-ую четверть, сила вѣтра была 8-9 секундометровъ.

Одинъ изъ спасенныхъ разсказываетъ, что командиръ, замѣтивъ приближающійся шквалъ, скомандовалъ «Руль на правый бортъ», вскорѣ за этой командой «Ніобе» легъ на лѣвый бортъ и менѣе чѣмъ въ 1 минуту затонулъ.

Капитанъ парохода «Терезіа Руссъ» Меллеръ сообщаетъ слѣдующее: «мы возвращались съ грузомъ лѣса изъ Финляндіи. Погода была очень хорошая, вѣтеръ не болѣе 2-хъ баловъ. Подходя къ острову Фемарнъ мы встрѣтили уч. судно «Ніобе» и отсалютовали флагомъ. «Ніобе» несъ **всѣ паруса** и своимъ видомъ представлялъ очень красивое зрѣлище. Послѣ салюта флагомъ «Ніобе» запросилъ насъ по семафору — откуда мы идемъ. Но не успѣлъ я отвѣтить, какъ вдругъ «Ніобе» немного развернулся и неожиданно, на моихъ глазахъ, со всѣми расправленными вѣтромъ парусами повалился на воду. Я не вѣрилъ своимъ глазамъ и только крики моей команды — «Ніобе» понетъ», вывели меня изъ оцѣпенѣнія. Мы повернули на «Ніобе» и стали спускать шлюпки, но мои люди не успѣли въ нихъ сѣсть, какъ «Ніобе» скрылся въ морской пучинѣ. Все произошло въ теченіе 3-3½ минутъ. На поверхности остались люди, держащіеся за плавающіе куски дерева»...

Далѣе описывается весьма ярко спасеніе утопающихъ, причемъ срывается фраза — «всѣ они одѣты были только въ одни трусики» (см. выше въ дождевое платье!).

Изъ этого краткаго описанія бросается въ глаза: 1) оффиціальное сообщеніе старается отмѣтить, что шквалъ былъ во время замѣченъ и всѣ мѣры были приняты, даже роздано дождевое платье (но не вызваны «всѣ на верхъ» для уборки парусовъ и не закрыты люки трановъ); 2) со словъ же участниковъ выходитъ, что шквала никто не ожидалъ и онъ былъ замѣченъ въ послѣднюю минуту.

Приходится глубоко сожалѣть о гибели столькихъ молодыхъ жизней; вѣдь мы знаемъ, какъ коварна стихія и какъ надо быть подготовленнымъ, чтобы во-время ее подчинить своей волѣ.

Н. Солодковъ.

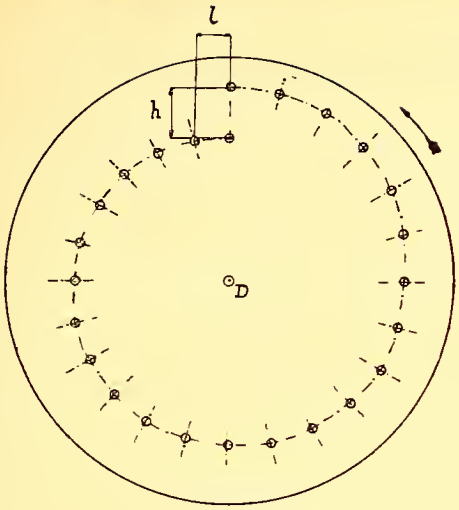

наго телефона, перерабатывается тамъ въ электромагнитную волну λ Берца черезъ антену «А». При пропусканіи ленты черезъ проэкціонный аппаратъ каждая точка изображенія анализируется дискомъ Нипкофф'а и слѣдовательно каждой точкѣ соотвѣтствуетъ собственная величина тока S получаемаго въ фото-электрической камерѣ въ зависимости отъ ея оттѣнка и свѣтопропускаемости.

Что же дальше? Мы получили модулируемую волну въ эфирѣ, мы располагаемъ пріемными мощными радіо - аппаратами и должны получить эту энергію, превратить ее сначала въ электрическій токъ S, помощью усилителя, а затѣмъ на какомъ то экранѣ въ свѣтовую, чтобы получить постепенное изображеніе отправительной станціей.

Пріемный аппаратъ состоитъ (черт. 3) изъ собственно - радіо аппарата, который включенъ въ антенну «А» и землю «Т», Неоновой лампы «N», рамки «F» и того же диска Нипкофф'а, который мы употребляли на отправительномъ посту «S».

Пріемный аппаратъ

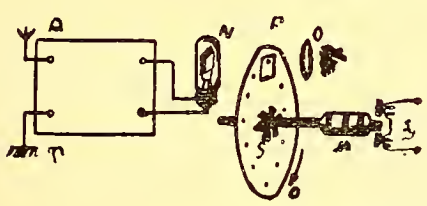

Черт. 3.

Дискъ этотъ вращается помощью мотора «М», который на своей оси имѣетъ зубчатый дискъ изъ слойчатыхъ пластинокъ и двѣ электромагнитныхъ катушки. Эта установка, называется «снихронцаторомъ». Назначеніе его въ данный моментъ получать ту точку, которую даетъ на отправительной станціи анализируя (Sy) (см. черт. 3). Затѣмъ послѣ рамки «F» находится лупа «О», куда долженъ смотрѣть человѣческій глазъ, чтобы увидѣть передаваемое изображеніе уже въ увеличенномъ видѣ. Для того, чтобы оба мотора «М» на отправительной и пріемной станціи вращались съ одинаковымъ числомъ обсротовъ на дискахъ Нипкоффъ укрѣпляются стробоскопическіе диски и лампы. (Черт. 5).

Полученное изображеніе послѣ увеличенія черезъ лупу «О» можно увеличить еще пропустивъ черезъ комбинацію стеколъ (объективъ), а затѣмъ пропустивъ на наклоненное особое зеркало спроэктировать на экранъ, гдѣ можно получить изображеніе, напримѣръ 1 метръ 60 сант.

Въ настоящее время во всѣхъ странахъ идутъ опыты, а въ нѣкоторыхъ уже и постоянные передачи синема черезъ большіе станціи. Въ Америкѣ уже нѣсколько лѣтъ какъ существуютъ любители, обладающіе аппаратами и ежедневно могущіе видѣть у себя и фильмы и событія дня, когда ихъ передаютъ мощные отправительные посты. Въ Европѣ: Германія, Англія, Франція даютъ также регулярно опытные фильмы и видѣнія черезъ свои посты. Въ ближайшее время такіе аппараты будутъ продаваться въ магазинахъ для любителей радіо и они получатъ такое же распространеніе, какъ и обыкновенные аппараты безпроволочнаго телеграфа, гдѣ каждый можетъ видѣть и слышать, напримѣръ, то лицо, которое поетъ или говоритъ аудиторіи или играетъ въ театрѣ въ данный моментъ.

Вмѣсто кинематографовъ большая публика предпочтетъ смотрѣть фильмы у себя, передаваемые съ

Черт 5.

главныхъ отправительныхъ станцій, а также оперы и пьесы, идущіе въ театрахъ.

Огромное примѣненіе найдетъ себѣ телевидѣніе въ военномъ дѣлѣ.

Штабы будутъ связаны другъ съ другомъ, а всѣ они съ Главной Квартирой, гдѣ особая служба телевидѣнія будетъ введена какъ и телефонная. Дѣйствительно, чтобы передать телеграфно обстановку требуется извѣстное время, тогда какъ дежурный офицеръ слѣдящій все время напримѣръ за переброской войскъ и ихъ перегруппировокъ будетъ получать отъ развѣдчиковъ (главнымъ образомъ аэроплановъ) состояніе такого то квадрата по картѣ (положимъ все это будетъ даваться днемъ). А ночью? Сильныя зонтсчныя ракеты могутъ освѣщать огромную площадь. Достаточно вспомнить ночное освѣщеніе позицій на западномъ фронтѣ нѣмцами и союзниками, или на сѣверн. фронтѣ въ раіонѣ Риги и Двинска, чтобы представить достаточную освѣщенность мѣстности. Многіе скептики думаютъ, что это невозможно и фантазія. Я напомню имъ, что въ 1922 году, когда нашъ военный писатель ген. Красновъ въ своемъ романѣ «За чертополохомъ» разсказывалъ, какъ воеводамъ является на экранѣ «Правитель», то тогда это была фантазія, а въ 1931 году и 1932 г. уже фантазія превратилась въ реальность.

Также въ артиллерійскомъ дѣлѣ оно найдетъ примѣненіе въ коректировкѣ стрѣльбы по судамъ противника, когда «глаза флота» быстроходные гидро - развѣдчики могутъ помощью своихъ отправительныхъ станцій давать точную пристрѣлку по судамъ противника на флагманскій корабль артиллерійскому офицеру ведущему бой. Либо развѣдка береговая со скрытой отправительной станціей (даже переносной) дастъ сразу, напримѣръ, въ штабъ флота силуетъ корабля появившагося на рейдѣ Х.

Инж.-Механикъ Лейтенантъ Денисовъ.

ВЪ ВОЕННО-МОРСКОМЪ СОЮЗѢ

— 12 августа состоялось очередное собраніе 9-й группы.

Мысли бѣлогвардейца

XXII. ЕЩЕ И ЕЩЕ О ЕДИНЕНІИ ВО ИМЯ РОССІИ.

... «Парадъ «Стальной Каски» въ Темпельгофѣ явился поистинѣ грандіознымъ. Въ немъ приняло участіе около 180.000 человѣкъ... прошли строемъ участники Великой войны...

... Отовсюду тянутся колонны людей въ сѣрой походной формѣ. Люди идутъ съ пѣніемъ національнаго гимна. Толпы народа на улицахъ. Участники — республиканцы, которымъ ихъ убѣжденія не позволяютъ вступать въ члены «Стальной Каски», привѣтствуютъ проходящихъ, какъ своихъ боевыхъ товарищей...»

... По окончаніи парада бывшій лейтенантъ кавалеріи со шрамомъ отъ вражеской шашки черезъ все лицо бесѣдуетъ съ двумя гитлеровцами и членомъ рейхсбанера (республиканцемъ). На ихъ лицахъ волненіе, они крѣпко жмутъ другъ другу руки — въ этотъ моментъ они — солдаты: вѣдь Германія превыше всего...»

(«Изъ газетъ).

***

Можно какъ угодно относиться къ нѣмцамъ, можно и даже нужно помнить о томъ, какую бездну зла принесла намъ Германія, но нельзя не преклониться передъ тѣмъ чистымъ и крѣпкимъ патріотизмомъ, которымъ отличается германская нація.

Ничто не могло побѣдить этотъ духъ, ни цѣпи Версальскаго договора, ни борьба партій, ни тяжелое экономическое положеніе, ничто, ничто. Въ какой то моментъ нѣмцы помнятъ, что есть Германія и передъ этимъ словомъ стихаютъ всѣ распри, сжимаются кулаки и выше подымаются сердца.

Можемъ ли мы, русскіе, представить себѣ республиканца - демократа, склоняющагося передъ знаменами Императорской Арміи, можемъ ли мы допустить, чтобы во имя Родины монархистъ и республиканецъ сѣли бы за общій столъ, для совмѣстной работы?.. Былъ-ли въ жизни эмиграціи хотя бы одинъ моментъ, когда передъ словомъ «Родина» стушевались всѣ наши страсти, дрязги и личные интересы?..

***

— Honny soit qui mal y pense. — Я вовсе не такой жестокій критикъ эмиграціи. Согласившись во многомъ съ А. В. Амфитеатровымъ, я честно написалъ, что многихъ изъ его обвиненій я не поддерживаю. Нельзя-же въ концѣ концовъ двѣнадцать лѣтъ жить «жертвеннымъ порывомъ», чистымъ, безъ перерыва. Героевъ сейчасъ мало, очень мало. И поэтому простительно и допустимо многое изъ того, что создаетъ сейчасъ нашъ бытъ. Если бы не было за рубежомъ русскихъ оперы, балета хоровъ — это было бы большимъ ударомъ для русской культуры. Нельзя также требовать отказа отъ рюмки водки, новаго смокинга или естественнаго развлеченія. Дѣло совсѣмъ не въ этомъ. **Дѣло въ томъ, что надо сохранить въ себѣ честь, патріотизмъ, понятіе долга и порядочность.** Вотъ за это мы должны бороться жестокими мѣрами, не останавливаясь ни передъ чѣмъ.

Развѣ можно назвать патріотами тѣхъ людей, которые допускаютъ Россію только такой, какой они хотѣли бы ее видѣть. Вѣрно сказалъ генералъ Деникинъ: «Если **національная** идея — **спасеніе Россіи отъ большевиковъ** — та идея, которую исповѣдывали мы на зарѣ Бѣлаго движенія... если эта идея не способна больше зажигать сердца, то, вѣдь можно подумать, что сердца испепелены настолько, что ихъ никто уже и ничто не зажжетъ»...

Я имѣю свои политическія убѣжденія, и никто не смѣетъ посягать на нихъ, но какъ я осмѣлюсь въ тотъ моментъ, когда требуются мои силы, ставить моей Родинѣ условія: «нѣтъ, молъ, если будетъ монархія (или республика) шпага моя къ вашимъ услугамъ, а иначе, нѣтъ, подожду»... Поостите меня, но это былъ-бы отвѣтъ кого угодно, но только не солдата.

Ибо солдатъ вѣритъ въ Родину и Армію, ибо солдатъ чуждъ эгоизма и слишкомъ уважаетъ тѣ знамена, которыя несутъ впереди его. Знамена же склоняются раньше всего и прежде всего передъ Родиной, освобожденной отъ власти интернаціональныхъ злодѣевъ и возрожденной къ свободному и великому будущему.

***

Сегодня въ Германіи монархисты, республиканцы и всѣ честные нѣмцы повинуются президенту республики монархисту Гинденбургу, видя въ немъ главу своего государства.

Завтра въ Россіи, если Господь дастъ намъ видѣть этотъ день, русскія войска должны будутъ склонить свои знамена передъ тѣмъ, кто возглавитъ нашу Родину. Скрывъ свои чувства, русскіе офицеры должны будутъ подчиниться Главѣ Національной Россіи — будетъ ли это Монархъ, будетъ-ли это Верховный Правитель, будетъ ли это президентъ республики. Только тогда мы будемъ арміей, а не ея подобіемъ на манеръ греческихъ, португальскихъ или красныхъ отрядовъ.

Но это будетъ завтра. **А сегодня?..** Что мы дѣлимъ сегодня?.. Россіи у насъ нѣтъ. Не видно, что бы мы приближались къ ней своей работой. Зато у насъ есть тридцать три политическихъ партіи, въ нѣкоторыхъ изъ нихъ готовые министры, губернаторы, шталмейстеры. Три или четыре раза въ годъ, устраиваются митинги съ легкими скандальчиками, немножко большее число разъ очередная газетная перебранка, одинъ разъ въ году появляется новая политическая партія молодежи, она выпускаетъ газетку (одну или двѣ), обливающую грязью своихъ противниковъ и т. д., и т. д.

Но въ концѣ концовъ, для каждаго мало маль-

ски думающаго человѣка ясно, что всѣ эти партіи создаются для самоутѣшенія и самобичеванія. Мечтать же о томъ, чтобы за одинъ столъ сѣли, какъ въ «коалиціонномъ правительствѣ» наши «испытанные и мудрые вожди», увы, кажется не приходится.

Поэтому, оставимъ ихъ заниматься своимъ ремесломъ и перейдемъ къ намъ.

***

Я далекъ отъ мысли присваивать намъ, военнымъ, ярлыкъ «избранниковъ Отечества», пусть лучше это сдѣлаютъ за насъ другіе, но, «униженіе паче гордости» и надо сказать, что наша среда во много разъ свѣжѣе, чище и проще, чѣмъ г. г. политическіе «мудрые вожди» и иже съ ними.

Но нельзя остановиться на этомъ. **Надо работать.** Надо ежедневно, ежечасно, ежеминутно думать о нашемъ общемъ, **еще болѣе тѣсномъ, еще болѣе реальномъ единеніи.** Надо, чтобы русскій офицеръ, солдатъ, казакъ пересталъ считать себя «непредрѣшенцемъ», «кирилловцемъ», поверженцемъ того или иного генерала или политическаго руководителя, нужно, чтобы онъ себя опять почувствовалъ **русскимъ солдатомъ-патріотомъ, готовымъ къ борьбѣ.**

Нужно производить отборъ и произвести чистку въ нашихъ рядахъ, надо чтобы въ каждой части, въ каждой организаціи каждый бы зналъ другого, чтобы наши части и союзы не являлись бы проходными дворами для полученія справокъ, удостовѣреній и пособій тѣми господами, которымъ въ другое время мы не нужны.

Надо, наконецъ, чтобы еще тѣснѣе проявилась бы связь и взаимное пониманіе между нашими руководителями и офицерской средой. Ибо въ близкій уже отвѣтственный моментъ это пониманіе и взаимное довѣріе важнѣе всего.

***

На русскихъ воинскихъ организаціяхъ и особенно на ихъ руководителяхъ лежитъ сейчасъ величайшая отвѣтственность. **За время, проведенное за рубежомъ, мы отвѣтимъ всѣ до единаго передъ нашей Родиной.** Да поможетъ намъ Господь и чувство беззавѣтной любви къ Россіи въ этомъ трудномъ и великомъ дѣлѣ.

В. Орѣховъ.

СЪѢЗДЪ НАЦІОНАЛЬНЫХЪ ГРУППИРОВОКЪ

27-го сентября въ раіонѣ Парижа предполагается созывъ 1-го съѣзда представителей русскихъ національныхъ группировокъ французской провинціи.

Среди иниціаторовъ съѣзда редакціи «Россіи и Славянства», «Часового», Національный союзъ Новаго Поколѣнія, студенческія объединенія, представители рабочихъ группъ во Франціи. По предварительнымъ подсчетамъ Организаціоннаго Комитета на съѣздъ ожидается пріѣздъ отъ 40 до 60 делегатовъ русскихъ колоній во Франціи.

Основной задачей съѣзда является выработка практическихъ мѣръ для дальнѣйшаго развитія общественной и культурной работы молодыхъ силъ національныхъ группировокъ эмиграціи и улучшеніе условій ихъ профессіональной дѣятельности.

Особое вниманіе предположено удѣлить борьбѣ съ денаціонализаціей молодежи и привлеченію ея къ работѣ въ рядахъ національныхъ организацій, чуждыхъ партійности и политиканства.

Предсѣдателемъ Организаціоннаго Комитета по созыву съѣзда избранъ В. В. Полянскій, (9, рю Гоффъ, Парижъ 5), къ которому и надлежитъ обращаться за всѣми разъясненіями по поводу съѣзда.

Редакція всецѣло присоединяется къ почину Организаціоннаго Комитета и увѣрена въ томъ, что его призывъ встрѣтитъ на мѣстахъ живой откликъ. Со своей стороны «Часовой» будетъ всемѣрно способствовать работамъ Съѣзда, пріобрѣтающаго для нашихъ провинціальныхъ группъ характеръ организаціи, могущей помочь постоянной связи съ центромъ и взять на себя руководство культурно-просвѣтительно работой въ провинціи.

ПОПРАВКА

Въ переводъ телеграммы Ген. Миллера Герцогу А. Г. Лейхтенбергскому вкралась ошибка. Конецъ надо читать:

...въ первомъ ряду борцовъ вездѣ, гдѣ угрожали бѣдствія или опасность».

НОВОЕ СОБРАНІЕ ОБЩЕСТВА ГАЛЛИПОЛІЙЦЕВЪ

Отдѣлъ Общества Галлиполійцевъ во Франціи перешелъ въ новое помѣщеніе на 81, рю Фезандери, Парижъ 16. Помѣщеніе чрезвычайно удачное: отдѣльный большой особнякъ въ саду, отдѣльное помѣщеніе для церкви, прекрасно оборудованная столовая, отличный залъ и спеціальныя комнаты для значительныхъ частей I корпуса. Въ сентябрѣ предполагается освященіе и открытіе собранія, къ которому мы еще будемъ имѣть случай вернуться.

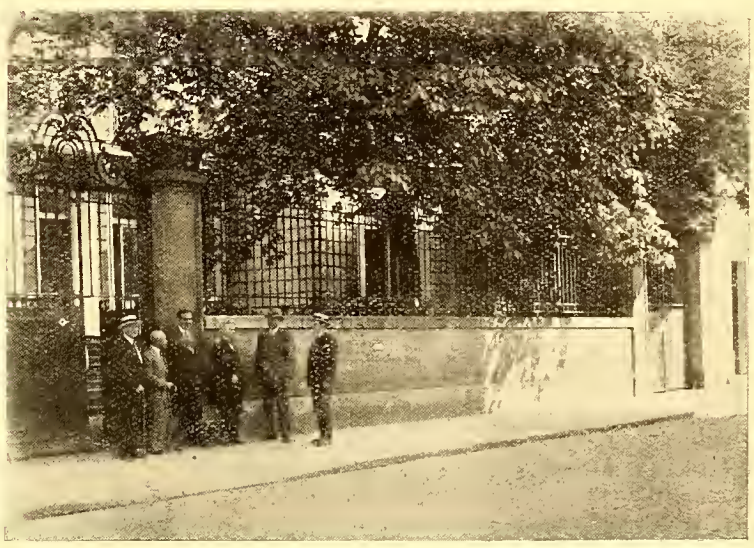

На приведенномъ снимкѣ — внѣшній видъ собранія, на фонѣ котораго сняты командиръ корпуса и предсѣд. о-ства Галлиполійцевъ ген.-лейт. В. К. Витковскій, его помощникъ ген.-лейт. М. И. Репьевъ, ген.-маіоры, А. В. Фокъ и А. В. Туркулъ, полк. Мамушинъ и подполк. Ждановскій.

ЛИТЕРАТУРНЫЙ ОТДѢЛЪ

Человѣкъ, который спасъ Корнилова

(О ЗАБЫТЫХЪ СЛАВНЫХЪ ПОДВИГАХЪ)

Отъ редакціи. Подробности побѣга генерала Корнилова изъ австрійскаго плѣна очень мало извѣстны. Только въ 1928 г. въ одной изъ чешскихъ газетъ появились воспоминанія б. австрійскаго солдата, чеха по національности, Франтишека Мрняка, который геройски помогъ генералу Корнилову бѣжать, а самъ былъ пойманъ и приговоренъ къ смертной казни. Только наступившая заря чехословацкой свободы спасла героя отъ позорной смерти. Онъ былъ награжденъ чехословацкимъ военнымъ крестомъ, двумя медалями и званіемъ фальдфебеля.

Русскіе должны съ благодарностью запомнить имя Франтишека Мрняка.

Генералъ Л. Г. Корниловъ.

НЕ ВРАГЪ, А БРАТЪ

Въ моментъ объявленія войны я былъ среди первыхъ, которые ушли на фронтъ, и, говоря откровенно, съ цѣлью, при первой возможности перебѣжать на «непріятельскую сторону». Суждено было иное, вскорѣ будучи раненъ, я возвратился въ тылъ, чтобы по выздоровленіи провести шестимѣсячный отпускъ у себя на родинѣ въ Тршебеницахъ. Но въ скоромъ времени, очевидно, по чьему то доносу, я былъ вызванъ обратно въ полкъ, который между тѣмъ былъ переведенъ изъ Чаславa въ негостепріимную Венгрію въ городъ Большіе Канижы. Будучи опредѣленъ тамъ къ обученію призванныхъ ополченцевъ, я прилагалъ всѣ усилія, что бы попасть обратно въ Чехію, или хотя бы туда, гдѣ былъ бы увѣренъ, что больше не услышу орудійнаго гула. Счастье мнѣ улыбнулось. Въ первой половинѣ октября м. 1915 года, приказомъ по баталіону, было предписано командирамъ запасныхъ ротъ составить списки людей, способныхъ къ санитарной службѣ. Я исполь зовалъ эту возможность и съ помощью фельдфебеля В. Штербы, мнѣ удалось попасть въ списокъ, и я былъ отправленъ въ Кесегъ, въ больницу для плѣнныхъ. Это было для меня большимъ счастьемъ. Отнынѣ я могъ съ ласковымъ словомъ приблизиться къ «непріятелю», братьямъ изъ Россіи и Сербіи и облегчить имъ горькую участь плѣнника.

БОЛЬНИЦА ДЛЯ ПЛѢННЫХЪ ВЪ КЕСЕГЕНѢ

И хотя это, въ присутствіи нѣмецкихъ и мадьярскихъ солдатъ, не было произнесено вслухъ, но мы всѣ, чехи, понимали и знали, что идемъ къ своимъ и будемъ любить ихъ какъ братьевъ. Радость этого успѣха омрачила намъ мысль о томъ, какъ будемъ мы приняты, ибо были болѣе, чѣмъ увѣрены, что придемъ въ среду, гдѣ будетъ преобладать мадьярскій элементъ, намъ въ высшей степени враждебный. Что наши опасенія были обоснованы, мы убѣдились сразу же послѣ прихода въ больницу, гдѣ насъ уже ожидали. Навстрѣчу намъ вышелъ фельдфебель Панай, мадьяръ, грубѣйшей закваски человѣкъ, который уже на первый взглядъ поражалъ своей наружностью и суровымъ взглядомъ.

Онъ встрѣтилъ насъ съ злорадной усмѣшкой и началъ бранить насъ лѣнтяями, измѣнниками и иными ругательствами, которыя въ чешскомъ переводѣ описать просто невозможно изъ за ихъ неприличнаго значенія и смысла. И это былъ, такъ сказать, наивысшій господинъ и начальникъ въ этомъ мѣстѣ, потому, что дѣйствительный начальникъ больницы, штабной врачъ Д-ръ Максимиліанъ Клейнъ, еврей и завзятый австріецъ, о больницѣ совершенно не заботился, а всю заботу о персоналѣ и больницѣ предоставилъ этому фельдфебелю. Уходъ же за больными онъ возложилъ на русскаго плѣннаго полкового врача д-ра Бутковскаго, человѣка золотого сердца. На другой день по прибытіи каждаго изъ насъ по способностямъ размѣщали по опредѣленнымъ мѣстамъ. Одного въ портняжную, другого въ сапожную, третьяго къ дезинфекціонной камерѣ, четвертаго къ обслуживанію больныхъ, иного на помощь въ кухню, складъ и такъ далѣе, а меня назначили въ больничную аптеку.

БОЛЬНИЧНАЯ АПТЕКА

Службу аптекаря исполнялъ Кютель, бывшій въ чинѣ поручика, владѣлецъ аптеки въ Кесегѣ тоже мадьяръ, но совершенная противоположность фельдфебелю Паною. Кютель отличался ни-

теллигентностью и врожденнымъ тактомъ, и дружественно относился къ подчиненнымъ. Судьба дала мнѣ его въ начальники. Подъ добрымъ руководствомъ господина Кютеля за три мѣсяца я усвоилъ столько познаній, что мнѣ было довѣрено самостоятельно приготовлять лѣкарства и я оправдалъ его довѣріе. Кютель довѣрялъ мнѣ настолько, что пересталъ самъ ходить въ аптеку и всю работу возложилъ на меня. Имѣя въ городѣ свою аптеку, онъ болѣе посвящалъ себя работѣ дома и въ больничной аптекѣ показывался ежедневно на полъ часа или часъ, какъ бы для присмотра. Мнѣ за мой трудъ платилъ 60 коронъ въ мѣсяцъ.

РУССКІЙ ВРАЧЪ, ПОЛЯКЪ, ДОКТОРЪ ГУТКОВСКІЙ

Помѣщеніе аптеки находилось по сосѣдству съ пріемной дежурнаго врача, коимъ былъ военно-плѣнный русскій д-ръ Гутковскій. Докторъ Гутковскій, по происхожденію полякъ, былъ прекрасный человѣкъ и врачъ недюжинныхъ способностей. Больные его любили и онъ былъ имъ преданъ. Послѣ работы онъ приходилъ ежедневно въ аптеку побесѣдовать съ аптекаремъ. Большинство ихъ разговоровъ касалось современныхъ событій на фронтѣ, доходило и до политическихъ дебатовъ, а такъ же высказывали они свои предположенія о концѣ войны. Изъ ихъ разговоровъ, въ которыхъ принять участія я не могъ, я сообразилъ, что д-ръ Гутковскій, хотя и полякъ, но большой руссофилъ и горячій поклонникъ славянской идеи, чего и не скрывалъ. Когда-же аптекарь Кютель нашелъ во мнѣ замѣстителя и въ аптеку приходилъ только на полчаса, д-ръ Гутковскій продолжалъ свои посѣщенія и повелъ бесѣды со мною. Во время этихъ разговоровъ я откровенно сознался, что думаю бѣжать въ Россію. Внорь приходящіе русскіе военнопленные, раненые, разсказывали о чешскомъ войскѣ, въ то время «чешской дружинѣ», въ составѣ Русской Арміи. Какъ то я опять высказалъ доктору Гутковскому свое желаніе бѣжать въ Россію и поступить въ Чешскую Дружину. Онъ только пожималъ плечами и, указавъ на невозможность такового предпріятія, предупредилъ меня о рискованности такого шага. Но мысль эта глубоко запала мнѣ въ голову. Никакіе доводы разума не могли ее побороть.

ДВА РУССКИХЪ ПЛѢННЫХЪ

Доктору Гутковскому были даны въ помощь два русскихъ плѣнныхъ, Константинъ Мартьяновъ и Петръ Веселовъ. Оба по профессіи массажисты, ученики русской санитарной школы. Костя, большой, рыхлый парень пріятной наружности и веселаго характера. Веселовъ, небольшого роста, коренастый, серьезный, съ выраженіемъ горечи на лицѣ. Кромѣ русской «жинки» (сестры милосердія), они были единственными помощниками доктора Гутковскаго во время операцій и перевязокъ. Съ этими молодыми людьми я въ скоромъ времени завелъ дружескія отношенія и не было дня, чтобы хотя часъ или два мы не были вмѣстѣ. Частыя посѣщенія этихъ молодцовъ, благодаря допосчикамъ, не ускользнули отъ вниманія фельдфебеля и послѣдствіемъ этого было замѣтное уменьшеніе запасовъ сахарной пудры (сахарина) и чистаго спирта въ аптекѣ. Подкупивъ этимъ, я его обезвредилъ и получилъ полную свободу, а позже онъ никогда не рѣшался выступить противъ меня. Я расширилъ мое знакомство съ русскими плѣнными, оказывалъ имъ услуги, былъ имъ полезенъ. Они всѣ меня полюбили.

ПЕРВЫЯ ВѢСТИ О КОРНИЛОВѢ

Только въ началѣ іюня 1916 года наше спокойствіе было нарушено приказомъ выстроиться передъ зданіемъ, въ которомъ находилась канцелярія больницы. Изъ больницы вышли штабной врачъ, начальникъ больницы д-ръ Клейнъ, начальникъ охраннаго отдѣленія и дежурный офицеръ генеральнаго штаба. Послѣдній прочиталъ намъ приказъ, приблизительно слѣдующаго содержанія: «Во время побѣдоноснаго прорыва русскаго фронта въ Карпатахъ, плѣненъ былъ у города Горлицы, со всѣмъ своимъ штабомъ, одинъ изъ наилучшихъ генераловъ русской Арміи, генералъ Корниловъ. Въ короткое время этотъ генералъ дважды пытался бѣжать изъ плѣна и, лишь благодаря наблюдательности и исполнительности стражи, повторенный побѣгъ не удался. Генералъ Корниловъ теперь заболѣлъ и будетъ отправленъ въ здѣшнюю больницу на излѣченіе. Военное командованіе видитъ въ генералѣ Корниловѣ, человѣка въ высшей степени энергичнаго и твердаго, рѣшившагося на все и убѣждено, что оный отъ замысла побѣга не откажется, болѣзнь лишь симулируетъ, дабы легче было повторить попытку бѣгства. Безспорно, что въ случаѣ удачнаго побѣга, въ настоящее время державы нашли бы въ немъ серьезнаго, военнымъ опытомъ богатаго противника, который всѣ свои способности и полученныя свѣдѣнія въ плѣну, использовалъ бы для блага Россіи и вообще нашихъ враговъ. Обязанность каждаго этому воспрепятствовать Высшее военное командованіе поэтому приказываетъ генерала Корнилова, хотя и тайно, но строго охранять, каждое сношеніе съ кѣмъ либо запрещать и, въ случаѣ попытки побѣга, воспрепятствовать этому любой цѣной. Начальникъ больницы лично является отвѣтственнымъ за точное исполненіе этого приказа и ежедневно обязанъ давать свѣдѣнія о положеніи дѣла. Тотъ, кто будетъ способствовать побѣгу генерала Корнилова, будетъ судимъ на основаніи § 327, воинскаго государственнаго закона, какъ за преступленіе противъ государственнаго благополучія, устанавливающаго наказаніемъ «смертную казнь».

Послѣ прочтенія приказа слѣдовала провѣрка начальника больницы доктора Клейна, который, припоминая намъ наши воинскія обязанности, съ указаніемъ на принесенную присягу призывалъ насъ къ взаимной работѣ.

Перевелъ: **Пѣхотный Офицеръ.**

(Продолженіе слѣдуетъ)

«La vie du Général Nogui» par Mme Kikou Yamata (N. R. F.). Paris 1931. Prix 15 fr

То поколѣніе, которое пережило русско-японскую войну, Портъ Артуръ и Цусиму, и, вѣроятно, также слѣдующее, возросшее на этихъ печальныхъ событіяхъ, подготовившихъ революцію 1905 года, а за ней и катастрофу 1917 конечно, хорошо помнятъ фигуру маленькаго, стойкаго, невозмутимаго при удачахъ и особенно при неудачахъ японскаго генерала Ноги, имя котораго навсегда въ исторіи осталось связано не только съ геройской осадой и взятіемъ Портъ-Артура, но и съ чисто самурайской преданностью своему императору, котораго обожаемый войсками герой двухъ войнъ, китайской и русской, не смогъ пережить. Послѣ его кончины, вмѣстѣ съ своей старой женой, онъ покончилъ жизнь харакири.

Нынѣ онъ уже сталъ легендарнымъ героемъ страны Восходящаго Солнца. Вокругъ его имени образовался настоящій культъ, который, нельзя въ томъ сомнѣваться, переживетъ вѣка, и память его будетъ олицетворять все величіе той эпохи развитія Японіи, когда по волѣ микадо Моцу Хито эта страна изъ феодальной обратилась въ великую міровую державу, занявъ на Дальнемъ Востокѣ, послѣ побѣды надъ Россіей, первенствующее мѣсто.

Въ прекрасно написанной и читаемой съ захватывающимъ интересомъ книгѣ г-жи Кику Ямата, читатель не найдетъ серьезнаго изслѣдованія военнаго таланта ген. Ноги, его стратегическихъ замысловъ и тактическаго умѣнія. Ген. Ноги во весь ростъ своей души скромнаго, но всѣми признаннаго героя предстанетъ передъ читателемъ такимъ, какимъ его видѣли каждый день, знали, чувствовали и любили его солдаты и какимъ онъ теперь представалъ передъ глазами всего своего народа. Его бѣдное дѣтство, тихая счастливая семейная жизнь, славная кончина, являются той обстановкой, которая окружаетъ и какъ то особенно выдѣляетъ суроваго, выносливаго солдата, отличнаго воспитателя и учителя ввѣренныхъ ему войскъ, безкомпромисснаго служителя Престола и Родины, но съ удивительно тонкой, даже надо сказать нѣжной, философски настроенной душой, выливавшейся въ полной грусти и преклоненія передъ величіемъ и красотой природы, поэзіи. Стихи ген. Ноги показываютъ, какое чувствительное сердце таилось въ его закаленномъ тѣлѣ со стальной маской на умномъ, непроницаемомъ лицѣ.

Большое впечатлѣніе своей просвѣтленностью, уже какъ бы возвысившей ихъ еще при жизни надъ міромъ, производятъ изображенія ген. Ноги и его супруги, помѣщенныя въ книгѣ. Эти фотографіи сняты за нѣсколько часовъ до харакири.

Книга г-жи Кику Ямата несомнѣнно представляетъ особый интересъ для насъ, русскихъ, ее необходимо поочесть и еще болѣе желательно было бы видѣть ее изданной и по русски. **С. Т.**

НОВЫЯ КНИГИ О РУССКОМЪ ФЛОТѢ

Въ Парижѣ изд. «Москва» готовитъ къ печати сборникъ морскихъ разсказовъ кап. 2 р. Лукина «Море говоритъ».

«Оренбургскій казакъ» однодневная газета, 6 мая 1932 г. Харбинъ.

Вотъ и еще одинъ голосъ на нашей великой перекличкѣ — голосъ оренбургскаго казака. Въ далекомъ Харбинѣ вышла эта газета въ день войскового праздника Оренбургскаго войска. Въ номерѣ много интересныхъ фотографій (особенно рѣдкія фотографіи войскового атамана ген. Дутова, много горячихъ статей, стиховъ и интересныхъ очерковъ. Газета эта живое свидѣтельство, что душа оренбургскаго казака жива и ждетъ возрожденія Великой Россіи. Недаромъ такъ чудесно кончается войсковой маршъ оренбургскихъ казаковъ:

Будемъ мы и впредь сынами
Родины и Войска,
Имя Божье будетъ съ нами,
Въ бой пойдемъ геройски.

«Голосъ Россіи», органъ дальневосточнаго отдѣла Русскаго Обще-Воинскаго Союза. Шанхай № 9 (апрѣль) и № 10 (май).

Можно съ большимъ удовлетвореніемъ констатировать, что нашъ соратникъ, часовой на Дальнемъ Востокѣ «Голосъ Россіи» окрѣпъ и развивается. Журналъ правильно сталъ на путь широкой информаціи о совѣтской Россіи, особенно о дальневосточной ея окраинѣ и Красной Арміи. Вотъ перечень статей двухъ послѣднихъ номеровъ, дающій представленіе о цѣнности ихъ содержанія для всякаго, кто хочетъ знать и изучить нашего врага.

№ 9. Пути борьбы. Живой голосъ изъ Приморья. Письмо изъ Московской губерніи. Положеніе въ Манчжуріи и въ ея приграничныхъ совѣтскихъ областяхъ Дальняго Востока.

№ 10. Пути борьбы. Совѣтская ложь высшаго порядка. Голосъ изъ Совдепіи для всего міра. Перестроить работу Осоавіахима сверху до низу. Радіо въ Совдепіи. Положеніе въ Манчжуріи и въ Пограничныхъ совѣтскихъ областяхъ Д. В. Въ Красной Арміи. Въ Особой Краснознаменской Д. В. Арміи. Матеріалы Д.В.О.Б.Р.П.

Близость къ врагу даетъ возможность нашему дальневосточному собрату зорко слѣдить за нимъ и давать о немъ информацію, которая недоступна нашимъ зарубежнымъ, хотя и большимъ, но «тыловымъ» газетамъ

Очень удачна мысль редакціи давать на обложкѣ картины Старой Руси: «Битва князя Пожарскаго съ Хоткевичемъ подъ Москвой», «Царско-Патріаршая Русь» и пр.

«Галлиполійскій бюллетень», іюнь 1932 г. София.

Этотъ голосъ Галлиполійцевъ въ Болгаріи — тоже не замолкъ и бюллетень продолжаетъ регулярно выходить и знакомить военное зарубежье съ жизнью соратниковъ въ Болгаріи. Къ 4-ой годовщинѣ смерти Врангеля Н. Чебышевъ далъ прекрасную передовую «РОВС — живой памятникъ Врангелю» — пишетъ онъ. Среди многихъ интересныхъ статей отмѣтимъ «1917 годъ и Ударные Отряды» Г. К., «Аполитичность» и «На Дальнемъ Востокѣ» Л. Спорыша. Журналъ украшенъ виньетками и рисунками.

Въ Бюллетенѣ помѣщено также въ выдержкахъ письмо ген.-маіора Николая Шинкаренко къ Бѣл. Князю Кириллу Владиміровичу по поводу его новогодняго обращенія. Оно написано очень горячо, открыто и честно. Мы приведемъ его окончаніе. Мысли генерала Шинкаренко раздѣляетъ безусловно всѣ зарубежные воины, сохранившіе въ своихъ сердцахъ навсегда ненависть къ коммунистамъ.

Вотъ это окончаніе:

... **Вотъ ихъ дѣла и вотъ ихъ упованія. И не колебаясь, я говорю, что священное имя — Россія сіяетъ не тамъ, не въ коммунистической лабораторіи.**

В. И. В., то, что В. В. благоугодно повелѣть намъ нынѣ въ новогоднемъ обращеніи, можетъ быть понято только въ одномъ единственномъ смыслѣ: всѣми силами способствовать идущему въ СССР строительству, т. е. помогать пятилѣткѣ, помогать красной коммунистической арміи, содѣйствовать подготовкѣ міровой революціи.

Памяти А. М. Чернаго

Старая, но и по всей день не утратившая своего смысла поговорка: ученые дѣлаются, а поэты родятся.

Поэтомъ родился и А. М. Гликбергъ, котораго мы всѣ знали подъ псевдонимомъ Саша Черный и потому именно, что былъ онъ поэтомъ, душновато ему казалось въ гимназіи.

Получивъ право поступить вольноопредѣляющимся, онъ такъ и сдѣлалъ, зачислившись въ Галицкій пѣхотный полкъ 5-й пѣхотной дивизіи.

Я позволяю себѣ сдѣлать это отступленіе, желая сказать, что врядъ ли какая-нибудь другая служба давала такъ много для писателя переживаній и наблюденій, какъ военная... Не будь Л. Н. Толстой штабсъ-капитаномъ артиллеріи, а А. И. Купринъ поручикомъ 46-го пѣхотнаго Днѣпровскаго полка — конечно русская литература не имѣла бы многихъ изъ ихъ художественныхъ произведеній.

Также совершенно ясно, что мы не читали бы здѣсь въ Парижѣ замѣчательныхъ «Солдатскихъ сказокъ» А. М. Чернаго, если бы въ свое время, въ городѣ Житомірѣ не былъ въ учебной командѣ 20-го Галицкаго полка рядовой изъ вольноопредѣляющихся. На вопросъ, трудно ли вамъ приходилось отбывая воинскую повинность Саша Черный всегда отвѣчалъ:

— Нѣтъ, никто изъ офицеровъ ко мнѣ не придирался... Мнѣ было поручено обучать грамотѣ солдатъ въ учебной командѣ, что я и дѣлалъ съ большимъ удовольствіемъ — цѣлыхъ два года. А въ свободное время слушалъ ихъ разсказы, часто своеобразные, а иногда и будто наивные, многіе изъ нихъ запомнились такъ, что я ихъ использовалъ почти черезъ двадцать пять лѣтъ...

Однажды я, пишущій эти строки зашелъ къ полковнику А. Н. Васильеву-Яковлеву, котораго зналъ съ дѣтскихъ лѣтъ, и онъ меня спросилъ:

— Вы знакомы съ Сашей Чернымъ?

— Знакомъ и давно...

— Ахъ какой вы счастливый, я каждую его сказку читаю съ огромнымъ наслажденіемъ. Передайте ему мой восторгъ и мою благодарность, вѣдь я самъ не малое время отзвонилъ «вольноперомъ» и ужъ я то могу судить, насколько Саша Черный знаетъ бытъ и душу былого русскаго солдата...

22-го іюня сего года въ среду я встрѣтилъ А. М. Чернаго въ редакціи «Иллюстрированной Россіи» и передалъ ему восторгъ читателя. Онъ радостно покраснѣлъ (вѣдь всѣ мы такъ мало знаемъ своихъ читателей) и попросилъ дать ему адресъ А. Н. В. — что я и сдѣлалъ.

Александръ Михайловичъ тряхнулъ головой и сказалъ:

— Я ему пошлю книжку...

Не знаю, успѣлъ ли онъ осуществить свое намѣреніе, потому, что черезъ мѣсяцъ съ небольшимъ уже пришло извѣстіе, что услыхавъ о томъ, что гдѣ то по близости горитъ лѣсъ, Саша Черный точно «по тревогѣ» бросился бѣжать туда и помогать тушить... Но сердце человѣка, которому уже пошелъ шестой десятокъ не выдержало того, что легко выдерживало сердце двадцатилѣтняго солдата... Хотя посту - покъ этотъ чисто солдатскій.

Военная служба въ своихъ хорошихъ проявленіяхъ оставляетъ отпечатокъ на всю жизнь и какъ въ данномъ случаѣ и до смерти.

Не для забавы, а чтобы помочь побѣжалъ на пожаръ Александръ Михайловичъ.

И не для забавы написалъ онъ многіе изъ своихъ чудесныхъ разсказовъ...

«Покойный всегда съ готовностью приходилъ на помощь военнымъ союзамъ и объединеніямъ и имя его всегда встрѣчалось въ программахъ благотворительныхъ концертовъ и вечеровъ. Съ перваго номера газеты «Русскій Инвалидъ» А. М. Черный состоялъ ея неизмѣннымъ сотрудникомъ».

Горячо и съ болью вся безъ исключенія, эмигрантская печать отозвалась на его преждевременную кончину.

Дѣлаемъ это и мы.

Б. Л.

И это, В. И. В., значитъ, требовать отъ насъ даже большаго, чѣмъ сдачи — требовать перехода на сторону врага.

Съ чувствомъ самой глубокой и самой острой скорби я беру на себя дерзновеніе сказать, что обращеніе В. И. В. нанесло тягчайшій ударъ, ударъ самоубійственный, дѣлу побѣды надъ коммунизмомъ, освобожденію Родины и возстановленію Монархіи.

И я боюсь, что этотъ ударъ является непоправимымъ для В. И. В., ибо кто же изъ годныхъ для боя Русскихъ военныхъ придетъ теперь подъ Штандартъ В. И. В. и кто же сможетъ по совѣсти теперь къ этому призывать.

В. И. В. всепреданнѣйшій слуга
Генералъ-Маіоръ Николай Шинкаренко.

U.R.S.S. Choses vues par Léon Lubimoff.

Въ большой политической и литературной французской газетѣ «Кандидъ» — печатаются въ настоящее время исключительно интересные очерки нашего талантливаго молодого журналиста Льва Любимова, очерки о Польшѣ котораго мы уже отмѣчали на страницахъ «Часового». Значеніе такой информаціи для иностранцевъ огромно. Интересно отмѣтить, что Л. Любимовъ настолько хорошо владѣетъ французскимъ языкомъ, что редакція «Кандидъ» не внесла въ его текстъ ни одной поправки.

Е. Градовъ. «Дядя, Исторія одного крестьянина. Прага. Изъ-во «Крестьянская Россія». 1932 г.

Доходъ съ этой книги предназначенъ въ спеціальный фондъ по сверженію коммунистической тиранніи. Книжка эта является похвальной и небезуспѣшной попыткой проводить среди крестьянъ антисовѣтскую пропаганду въ формѣ литературнаго просвѣщенія. Исторія «Дяди», крѣпкаго русскаго мужика съ оружіемъ въ рукахъ ведущаго борьбу съ мучителями русскаго крестьянства вышла интересной и увлекательной, а самъ «Дядя» даетъ намъ представленіе о томъ «кулакѣ» - крестьянинѣ, который все упорнѣе и грознѣе ведетъ борьбу съ коммунизмомъ «за землю и волю».

Докладъ графа К. Н. де-Рошефора, читанный имъ на годовомъ Собраніи 6 марта 1932 года. (Двухсотлѣтіе перваго Кадетскаго Корпуса).

Это — еще одна брошюра изъ серіи составленныхъ графомъ де-Рошефоромъ къ юбилею Перваго Кад. Корпуса и своевременно нами отмѣченныхъ. Исторія Корпуса представлена въ этой брошюрѣ по царствованіямъ, начиная съ Императрицы Анны Іоанновны, Державной Основательницы.

Въ брошюрѣ нѣсколько клише: знамя шляхетнаго кадетскаго корпуса (1732 - 1760 г. г.), Автографъ покойнаго Императора и рисунки корпусныхъ погонныхъ вензелей.

ПОЛУЧЕНО ДЛЯ ОТЗЫВА:

«Соборная Россія» № 1. Бѣлградъ 1932 г.

«События на Дальнемъ Востокѣ и ихъ міровое значеніе» — ген. шт. полк. **А. В Шавровa.** 1932 г. Бѣлградъ.

«Сыны дьявола» — **И. А. Родіонова.** Бѣлградъ. 1932.

«Бѣлоповстанцы» — **Б. Филимонова.** Шанхай. 1932.

ХРОНИКА

ГЕНЕРАЛЪ РЕПЬЕВЪ

Приказомъ Предсѣдателя РОВ Союза Предсѣдатель Отдѣла О-ства Галлиполійцевъ во Франціи и поч. членъ общества ген.-лейт. М. И. Репьевъ получилъ новое отвѣтственное назначеніе — Помощника Командира 1 арм. корпуса и предсѣдателя общества Галлиполійцевъ ген. В. К. Витковскаго. Ген. Витковскій, переѣзжающій въ Парижъ, совмѣститъ должности командира корпуса и Предсѣдателя Общества Галлиполійцевъ съ предсѣдательствованіемъ въ мѣстномъ отдѣлѣ Общества.

Въ приказѣ, отданномъ по этому поводу, генералъ Миллеръ отмѣчаетъ всю большую и жертвенную работу, продѣланную ген. Репьевымъ — однимъ изъ главныхъ и непосредственныхъ помощниковъ ген. Кутепова по созданію Общества Галлиполійцевъ. Десять лѣтъ генералъ Репьевъ живетъ мыслью о Галлиполійскомъ дѣлѣ, совершенно отказавшись отъ своей личной жизни и личныхъ удобствъ.

Съ чувствомъ искренняго уваженія къ своему маститому Почетному Члену Галлиполійцы привѣтствуютъ назначеніе глубокоуважаемаго Михаила Ивановича на постъ, дающій ему нынѣ возможность отдать свои силы и опытъ не только одному отдѣлу, но и всему Обществу Галлиполійцевъ въ цѣломъ.

ПОПРАВКА

Въ № 86 «Часового» въ замѣтку: «Еще одно русское достиженіе! вкралась опечатка, въ 1-ой строчкѣ напечатано: «**авіо-гидро-аэропланъ**», **а слѣдуетъ читать: «авто-гидро-аэропланъ», то есть, аппаратъ летающій по дорогамъ какъ автомобиль.**

ДОМЪ ОТДЫХА ВЪ ШЕЛЛЬ

Значительный эмигрантскій юбилей: вступилъ въ шестую годовщину своего существованія основанный княгинями М. Н. Гагариной и М. В. Голицыной Домъ Отдыха въ Шелль, подъ Парижемъ. Въ теченіе 5 лѣтъ здѣсь дѣлается, казалось бы, незамѣтное, но въ дѣйствительности, насущнѣйшее дѣло — борятся съ туберкулезомъ, этимъ бичемъ русской эмиграціи; здѣсь, въ здоровомъ климатѣ, въ атмосферѣ образцовыхъ чистоты, порядка, при отличномъ питаніи, и, притомъ, за минимальную плату, т. к. домъ — учрежденіе благотворительное, отдыхаютъ и лѣчатся тѣ, силы и грудь которыхъ не выдержали, и количество прошедшихъ черезъ Домъ и ставшихъ опять на ноги, можетъ быть исчислено уже сотнями. Нынѣ Домъ принадлежитъ Комитету Краснаго Креста Помощи туберкулезнымъ и вѣдаетъ имъ со дня открытія его соосновательница и безсмѣнная завѣдующая княгиня М. В. Голицына, буквально всю себя отдающая этому столь большому русскому дѣлу.

НИЦЦА

10 и 24 августа состоялись доклады нашего сотрудника Евгенія Вадимова (Ю. П. Лиссовскаго), выслушанные съ большимъ вниманіемъ и интересомъ.

Оно и понятно, такъ какъ полк. Лиссовскій задѣлъ у слушателей «струны чуткія души», напомнивъ однимъ въ увлекательномъ словѣ то, что они переживали въ прошломъ и давъ другимъ, болѣе молодымъ слушателямъ, рядъ яркихъ картинъ того, что они не видѣли, но, прослушавъ даровитаго оратора, могли ясно себѣ представить, какъ много было свѣтлаго, добраго на Руси.

Первый докладъ былъ посвященъ пребыванію русскихъ войскъ на французскомъ фронтѣ.

Восторженно встрѣтили французы наши войска, доблестно сражались они на французской землѣ съ общимъ врагомъ и русская кровь обильно оросила французскую землю.

Но настали проклятые **«дни февраля»** и часть нашихъ войскъ во Франціи забыла свой долгъ: ее распропагандировали большевицкіе агенты и другой части, сохранившей порядокъ, пришлось усмирять измѣнниковъ силою оружія.

Лекторъ, состоявшій военнымъ прокуроромъ при нашихъ войскахъ во Франціи, свидѣтель этихъ и свѣтлыхъ и ужасающихъ событій, ярко изложилъ страшную картину междуусобія русскихъ воиновъ въ союзной странѣ.

Во второмъ докладѣ полк. Лиссовскій далъ рядъ картинъ изъ прошлаго; это была не рѣчь, а живопись высокаго качества; лекторъ талантливо изобразилъ грандіозную картину большихъ, «майскихъ» парадовъ въ Петербургѣ; съ особенной любовью и изяществомъ разсказалъ про незабвенный для каждаго военнаго день производства въ офицеры; слушатели увидѣли, именно увидѣли, восторженную молодежь и средь нея добраго, сердечнаго Царя, увы! нынѣ мученика, а сколько жизнерадостныхъ молодыхъ людей, только что надѣвшихъ тогда эполеты, отдали свою жизнь на поляхъ битвы, твердо помня завѣтъ Государя «служить Россіи, какъ служили ихъ отцы и дѣды».

Въ заключеніе Ю. П. Лиссовскій прочелъ нѣсколько изящныхъ собственныхъ стихотвореній и былъ награжденъ дружными апплодисментами и живой благодарностью слушателей.

Н. А. Епанчинъ.

Подполковника Николая Ѳедоровича Гамаль и его брата капитана Дмитрія Ѳедоровича проситъ откликнуться по адресу: Болгарія, г. Русе (Рущукъ), Борисова ул. № 77 — Всеволодъ Владиміровичъ Бантышъ.

Храмъ Христа Спасителя въ Нью-Іоркѣ

Самый большой и вмѣстительный Русскій Православный Храмъ Христа Спасителя на Мадисонъ Авеню въ Нью-Іоркѣ основанъ въ 1924 году воинскими чинами Русской арміи и флота, прибывшими изъ далекаго, но близкаго сердцу Галлиполи, изъ Стамбула, Бизерты и изъ другихъ Европейскихъ странъ. Когда входишь въ Храмъ, то первое, что привлекаетъ вниманіе, это Скорбная Сѣнь, съ правой стороны Храма, освѣщенная голубыми электрическими лампочками и многочисленными лампадами различныхъ воинскихъ организацій и отдѣльныхъ прихожанъ. Лампады прикрѣплены къ кругу подъ куполомъ Сѣни, на которомъ крупной церковно-славянской вязью написано: «Умученнымъ за Россію — вѣчная память», самый куполъ Сѣни сдѣланъ изъ краснаго дуба, это шапка Мономаха.

Каждое Воскресенье, послѣ литургіи, передъ Крестомъ, служится краткая литія «Объ упокоеніи души и вѣчной памяти Государя Императора Николая Александровича и Его Августѣйшей Семьи, Государини Императрицы Маріи Федоровны, Великаго Князя Николая Николаевича, Святѣйшаго Патріарха Московскаго Тихона и всѣхъ русскихъ людей на полѣ брани за Вѣру и Родину животъ свой положив - шихъ и въ лютую смуту убіенныхъ, умученныхъ отъ глада, болѣзни и въ неутѣшной скорби скончавшихся» и это кажется **единственная Русская церковь во всемъ мірѣ,** имѣющая этотъ обычай. Слѣва у Скорбной Сѣни, кіотъ съ Нерукотвореннымъ образомъ Спасителя на фонѣ Андреевскаго флага, этой иконой Государь Императоръ и Государыня благословили въ 1904 году г. г. офицеровъ и команду крейсера «Алмазъ», уходившаго въ Цусиму, а въ 1925 году эта икона передана въ нашъ храмъ бывш. командиромъ «Алмаза» кап. 2 р. Б. Т. Андросовымъ. По бокамъ сѣни роскошные шелковые національные флаги Русскій и Американскій на красивыхъ флагштокахъ и большой кормовой Андреевскій флагъ канонерской лодки «Кубанецъ», спасенный командиромъ кап. 2-го ранга М. В. Ефремовымъ и также переданнымъ въ церковь. Иконостасъ въ Храмѣ съ ликами святыхъ древняго письма XV вѣка, чудно исполненный талантливымъ художникомъ, членомъ Императорской академіи художествъ Е. А. Агафоновымъ. Надъ алтаремъ въ простѣнкѣ, замѣчательной работы большой Нерукотворенный образъ Спасителя со съѣтящимися вокругъ маленькими электрическими лампочками, надъ этимъ образомъ большой бѣлый крестъ освѣщается электричествомъ. Въ лѣвомъ углу Храма находится образъ Воскресенья Христова на Голгофѣ въ Іерусалимѣ, со сложеніемъ частицы отъ Гроба Господня, эта святыня передана въ Храмъ, вдовой убитаго большевиками въ Севастополѣ контръ-адмирала Е. А. Свиньина.

Всюду чисто и опрятно и порядокъ вездѣ полный и образцовый. Церковный комитетъ въ количествѣ 9 членовъ, который избирается на годичномъ общемъ собраніи прихожанъ и вступая въ свои обязанности въ началѣ года, приводится настоятелемъ храма къ присягѣ, несетъ эти обязанности всегда во время службы тихо и образцово, выдержка и энергія проглядываютъ положительно всюду и предупредительность къ прихожанамъ и молящимся полная и это главная причина, по которой американцы такъ охотно всегда посѣщаютъ храмъ. Еще надо сказать, что Церковный комитетъ въ полномъ составѣ, подъ руководствомъ энергичнаго и любящаго это Церковнаго старосты полк. П. А. Миронова, одного изъ старыхъ членовъ прихода, внесъ много трудовъ на пользу церкви.

Много вниманія и заботъ удѣлено на украшеніе и благолѣпіе храма и Сестричествомъ (во имя Вѣры, Надежды, Любви и Софіи), подъ руководствомъ своей предсѣдательницы энергичной и отзывчивой В. П. Фрунзе.

Во время службы, при большомъ резонансѣ въ Храмѣ дивно раздается чтеніе Святого Евангелія досточтимымъ настоятелемъ храма протоіереемъ храма О. Василіемъ Курдюмовымъ, обладающимъ могучимъ и краснвымъ голосомъ.

Церковный хоръ храма является въ настоящее время одной изъ крупныхъ художественныхъ единицъ Нью-Іорка, въ этомъ много труда и энергіи положено талантливыми регентами ген. С. В. Савицкимъ и старостой — душой хора ген. шт. кап. С. А. Андросовымъ.

Часто въ двунадесятые праздники служитъ литургію Высокопреосвященный Владыка Платонъ, Митрополитъ всея Америки и Канады, въ сослуженіи съ окружнымъ духовенствомъ , а постоянно Владыка пребываетъ въ Свято-Покровскомъ Кафедральномъ Соборѣ г. Нью-Іорка. Въ золотую книгу прихода, учрежденнаго въ 1930 году внесены Владыка Митрополитъ Платонъ, первый настоятель храма прот. о. Архипъ Сырбу, кап. 1 ран. В. П. Шмиттъ, полк. П. А. Мироновъ и О. Е. Шимановская, а также и представители Епископальной Апостольск. церкви и члены прихода д-ръ А. Е. Рибуръ, Рональдъ Броунъ и Жоржъ Молисонъ, внесены всѣ эти лица за особыя заслуги и работу на пользу храма, постановленіемъ годичнаго общаго собранія всѣхъ прихожанъ храма. При храмѣ имѣется большой церковный домъ, въ которомъ помѣщаются: Русская школа Нью-Іорка, Союзъ Русскихъ Ветерановъ, Терско-Кубанская казачья станица г. Нью-Іорка, Союзъ Русскихъ Морскихъ Офицеровъ въ Америкѣ, О-во Пом. Русск. Воен. Инвалидовъ Зарубежья, Сестричество Храма Христа Спасителя, О-во Пом. дѣтямъ Русск. Эмиграціи, Совѣтъ Попечит. храма и хозяйств. комитетъ храма.

Въ церковномъ домѣ, кромѣ того, есть библіотека, биллiардъ и первоклассная столовая съ расписанными стѣнами изъ русскихъ сказокъ, работы художника А. Борисова.

В. Колѣновъ.

Больнымъ, слабымъ, нервнымъ

Настоящимъ извѣщаемъ, г.г. врачей и больныхъ, что помимо всемірно извѣстнаго **«КАЛЕФЛЮИДА»** (возстанавл. силы, нервн. систем. и норм. обмѣнъ, съ успѣх. прим. при ревматизмѣ, артрит., діабетѣ и пр.), выпущены въ продажу слѣдующ. медикаменты, составл. по новѣйш. научн. методамъ:

BRONCHOFLUID — (простуда, **БОЛѢЗНИ ДЫХАТЕЛЬНЫХЪ ОРГАНОВЪ;** кашель бронхитъ, катарръ, астма, и др. заболѣванія горла и легкихъ). Цѣна 14 фр. 85 с.

GASTROFLUID — (запоры, вялость кишекъ и болѣзни, связан. съ ними: печени, накожныя, геморрой, колитъ, антеритъ, неусвоеніе пищи, отрыжка, запахъ изо рта и др.). Цѣна 12 фр. 75 с.

ВНИМАНІЮ ЖЕНЩИНЪ

OVCALINE — омоложеніе и лѣченіе организма Овкалиномъ особенно важно для женщинъ **послѣ 32 лѣтъ** для предохраненія отъ дряблости кожи и преждевременно старости. Кромѣ всего этого **«OVCALINE»** даетъ прекрасные результаты при малокровіи, истощеніи, неправильн. или болѣзненныхъ менструац. и при недомоганіяхъ, связанныхъ съ женск. болѣзнями, какъ: общая слабость, неврастенія, плохой обмѣнъ веществъ, ревматизмъ, подагра, артритъ, діабетъ, ожирѣніе, бѣли, головныя боли, упадокъ памяти и зрѣнія, запоры, нарушеніе пищеваренія. Базедова болѣзнь, безсонница, накожн. заболѣванія и др. Цѣна 26 фр. 50 с.

Продаются въ больш. аптекахъ всего міра, гдѣ нѣтъ, туда — высыл. налож. платеж. Безплатно — требуйте у насъ литературу. Пишите: **LABORATOIRE «KALEFLUID», 49, rue Balagny, — Bureau 9, Paris (17)..**

Югославія: М. Марковичъ, ул. Краля Милана 15. Бѣлградъ. **Румынія:** Татарскій Str. Isvor 43. Bucarest 6. **Польша:** Maison «Ergos», Маршалковская, 62. Варшава. **Бельгія:** Аптека Gouchman, 16, Av. Oscar Goidsenhoven, Uccle Bruxelles.

ТРЕБУЙТЕ НОВУЮ КНИГУ, въ которой Вы найдете судебно-медиц. экспертизу и подтвержд. 35 чел. и д-рами цѣлебности

КРОВОЧИСТИТЕЛЯ

СПБ. Колокольная 11. Дѣло сущ. съ 1893 г.

АВРАНИНЪ

Индійскій бальзамъ — безвредн. раст. сокъ, соверш. очищ. кровь отъ вредныхъ микроб. и заразы. Послѣ перв. пріем. бальзама больной чувств., какъ организмъ, измучен. болѣзн., наполн. нов. силами. На 3-5 день больн. уже чувств. облегч., а послѣ мѣс. всяк. леч. становится излишнимъ, потому что бол. побѣждена и силы возстановлены, не приход. даже повтор. курса леченія, т. к. бол. радик. излеч. Авранином, котор. даетъ прекр. аппитетиъ, излечив., желуд. и кишечн. забол., быстро возстан. нервн. сист., излеч. полов. безсил. въ кор. срокъ. Полн. излѣч. при лѣченія сифилиса во всѣхъ стадіяхъ и во всѣхъ его послѣдствіяхъ: сухот спин. мозга (табесъ), туберк. легкихъ, безсиліе, слабость, малокровіе, прогрессивн. парл., трипперъ, люпусъ или волчанка, псоріазисъ, экзема, сикозъ, падучая болѣзнь (эпилепсія), туберк. костей и золотуха. Объ излѣченіи этихъ болѣзн. имѣются десятки тыс. нотар. и письм. благодарн. Бальзамъ премир. на европ. выст. съ нагр. золот. мед. Треб. на всѣхъ язык. брош. Почт. расх. 2 фр. **АВРАНИНЪ** продается въ аптекахъ, а гдѣ его нѣтъ, высыл. нал. платеж. Требованія направлять по адресу: **ЛАБОРАТОРІЯ АВРАНИНЪ: 6, rue Maublanc, Paris (15e). Tél. Vaugir. 65 - 69.**

ДВУХНЕДѢЛЬНЫЙ ВОЕННЫЙ И ВОЕННО-МОРСКОЙ ЖУРНАЛЪ

4-й годъ **„ЧАСОВОЙ“** Изданія

Органъ связи русскаго воинства за рубежомъ подъ редакціей В. В. ОРѢХОВА.
Редакторы отдѣловъ: Евгеній Тарусскій (Литературнаго), С. К. Терещенко (Военно-Морского).

ПОДПИСНАЯ ЦѢНА:

Во Франціи:

На 3 мѣс.	15 фр.
» 6 мѣс.	30 фр.
Годовая	60 фр.
Цѣна отд. №-ра	3 фр.

За границей:

На 3 мѣс.	20 фр.
» 6 мѣс.	40 фр.
Годовая	80 фр.
Цѣна отд. №-ра	4 фр.

Примѣчаніе: Для Болгаріи — французскій тарифъ.

Подписка принимается чеками, переводами и заказными письмами.

Адресъ для почтовой корреспонденціи:

«LA SENTINELLE»
Boîte Postale № 21 Asnières (Seine)

ЛАБОРАТОРІЯ А. В. С.

31, Chaussée d'Antin, Paris (9).

РАДІИ и ПРЕПАРАТЫ РАДІОАКТИВНЫЕ

Половое безсиліе излѣчивается радіоактивной мазью. Незамѣтное примѣненіе. Вѣрный результатъ. Банка — 45 фр. Курсъ лѣченія (3) — 120 фр.

Трипперъ остро-хрон. и всѣ выдѣленія прекращается радіоактивными бужами. Легкое примѣн. Быстр. и поразит. результаты. Курсъ лѣченія: 10 бужей — 100 фр.; 30 бужей — 250 фр.

Простатитъ уничтожается радіоактивными свѣчками. Немедленный результатъ. Коробка изъ 6 св. — 50 фр.; 3 коробки — 140 фр.

Метритъ бѣли опоздан. Радикальное лѣченіе Радіоактив. препаратами, (ovules). Коробка изъ 6 — 35 фр. 3 кор. — 100 фр.

Всѣ наши препараты гарантированы, какъ дѣйствительно радіоактивные.

Для справокъ и заказовъ:

Laboratoire A. B. C. 31, Chaussée d'Antin, 31
PARIS (9e)

IMPRIMERIE «PASCAL». 13, RUE PASCAL. PARIS.

LE GÉRANT : J. BERRODIER

Prix: 3 frs en France

4 frs a l'Etranger

4-й годъ
№ 89

ЧАСОВОЙ

1 Октября
1932 г.

ОРГАНЪ СВЯЗИ РУССКАГО ВОИНСТВА ЗА РУБЕЖОМЪ
Редакторъ-Издатель В. В. ОРѢХОВЪ.
«LA SENTINELLE» Boîte Postale N° 21 Asnières (Seine) • Bi-mensuelle

РОССІЙСКІЙ ФЛОТЪ

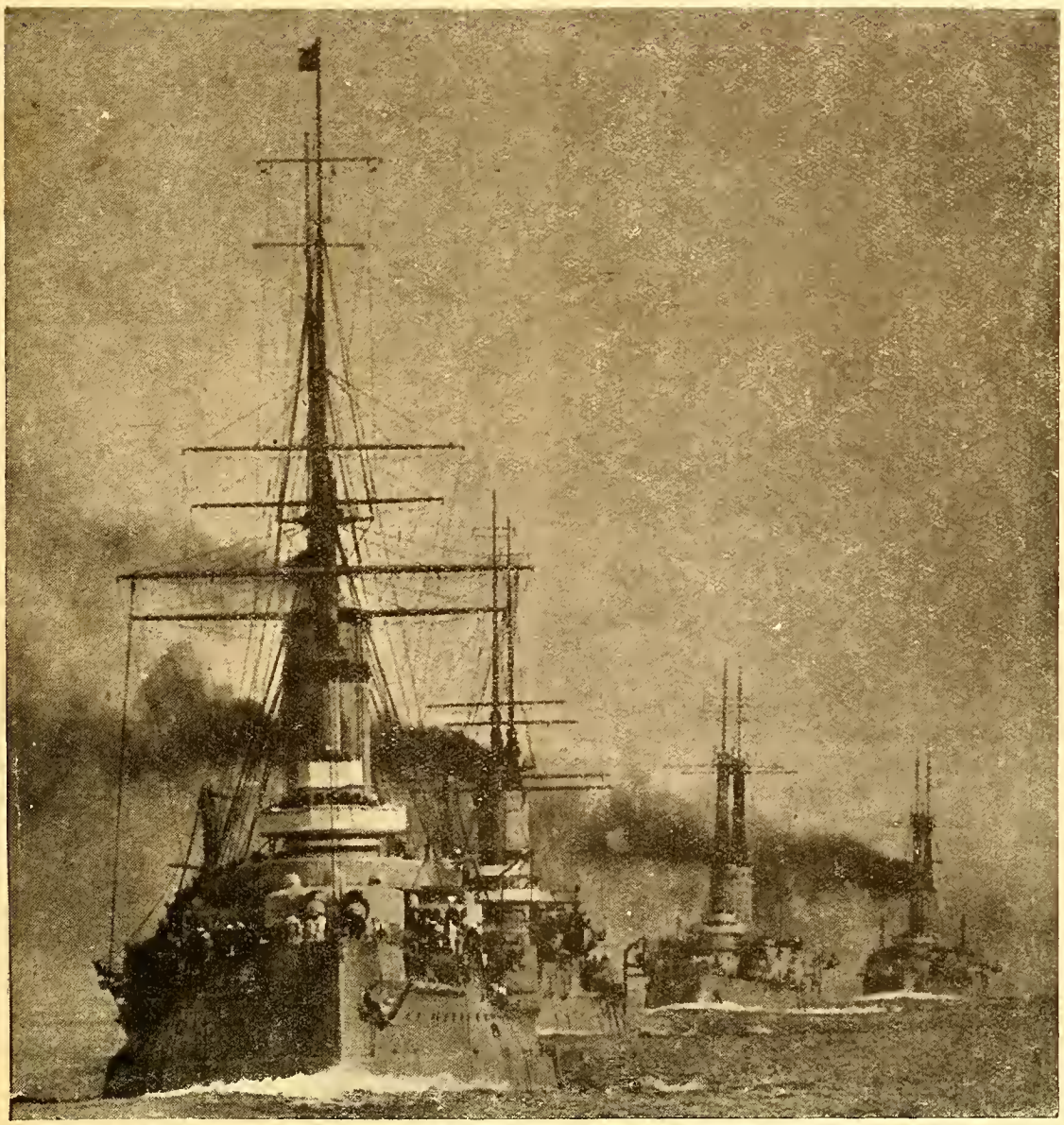

2-я Бригада линейныхъ кораблей Балтійскаго моря.
«Цесаревичъ», «Слава», «Андрей Первозванный» и «Императоръ Павелъ I-й».
(Изъ собранія Е. В. Княжны Вѣры Константиновны)

Двухнедѣльный журналъ:
Органъ связи русскаго воинства зарубежомъ.
Редакторъ - Издатель
В. В. ОРѢХОВЪ.

ЧАСОВОЙ

Редакція: 29, rue du Colisée. Paris (8).
Tél.: Elysées 07-55.
Пріемъ отъ 11 до 1 часу дня.

Редакторъ Военно-Морского Отдѣла
С. К. ТЕРЕЩЕНКО.

Редакторъ Литературнаго Отдѣла
Евгеній ТАРУССКІЙ.

Мысли бѣлогвардейца

XXIII. СТРѢЛКУ — НА ГЛАВНЫЙ ПУТЬ!

На просьбу редакціи къ читателямъ журнала высказать свое мнѣніе по поводу желательности тѣхъ или иныхъ перемѣнъ въ журналѣ я получилъ уже очень большое число отвѣтовъ. Я оставляю въ сторонѣ отвѣты техническаго порядка. Прошу вѣрить, что они будутъ тщательно разсмотрѣны редакціей и данные намъ совѣты будутъ приняты во вниманіе.

Но среди отвѣтовъ есть такіе, которые оставить не напечатанными хотя бы въ моемъ изложеніи нельзя. Одному изъ нихъ я и хочу посвятить мою сегодняшнюю краткую статью, памятуя, что «Часовой» является голосомъ офицерства, вѣрнаго Бѣлой Идеѣ и считающаго Русскій Обще-Воинскій Союзъ — преемникомъ Россійской, Добровольческой и Русской Арміи.

***

По мнѣнію ряда нашихъ корреспондентовъ необходимо обратить серьезное вниманіе на реорганизацію устроенія на мѣстахъ Рус. О.-Воинскаго Союза. Въ 1923-4 годахъ Генераломъ Врангелемъ былъ созданъ нашъ Союзъ. Мы видимъ на примѣрахъ всю ту продуманность нашей организаціи, которая позволила ей сохраниться до настоящаго времени.

Однако прошло уже почти десять лѣтъ, за это время произошли большія перемѣны и внѣшнія, и внутреннія. Нельзя обо всемъ говорить въ печати, нельзя ни на одну минуту забывать, что мы продолжаемъ находиться въ состояніи борьбы съ большевиками. Но можетъ быть это то обстоятельство и должно явиться причиной для пересмотра ряда вопросовъ нашей организаціи, на основаніи принциповъ, которыми мы руководствовались съ самаго начала Бѣлой Борьбы.

Въ одномъ изъ послѣднихъ номеровъ «Часового» нашъ сотрудникъ, одинъ изъ немногихъ героевъ внутренней борьбы съ большевиками Ларіоновъ закончилъ свою превосходную статью словами: «Бѣлое движеніе не умерло. Оно обязываетъ».

Да оно обязываетъ... Оно обязываетъ насъ взять себя въ руки, сплотиться вокругъ своихъ кадровъ и образовать не только формальныя объединенія, но и крѣпкія боевыя семьи, сильныя своимъ духомъ, волей и вѣрой въ побѣду

Оно обязываетъ и нашихъ руководителей взять твердый курсъ и вывести насъ изъ болотъ и топей эмигрантской трясины, засасывающей все живое, сильное и здоровое.

***

Время не ждетъ. Подпоручикамъ Корниловскаго похода уже подъ сорокъ лѣтъ. Недавно юнкера «болгарскаго» производства, ни разу не одѣвшіе офицерскихъ погонъ, праздновали десятилѣтіе въ офицерскихъ чинахъ. «Сегодня» мы еще очень сильны(гораздо больше, чѣмъ себѣ это представляемъ), «завтра» у насъ будетъ еще много силы, но не будемъ откладывать своихъ основныхъ задачъ до «послѣзавтрашняго дня».

Цѣль этой статьи не критика. Всѣ мы превосходно знаемъ тѣ трудности, которыя приходится испытывать на каждомъ шагу нашей будничной обстановки, къ тому же работа Русскаго Обще-Воинскаго Союза на-лицо: нашъ эшелонъ идетъ безъ остановки, но вотъ вдали виднѣется стрѣлка. Такъ пусть же она будетъ поставлена на главный путь.

В. Орѣховъ.

P. S. Когда эти строки будутъ сданы въ печать въ Парижѣ произойдетъ открытіе Съѣзда Національныхъ Группировокъ во Французской Провинціи. Подробный отчетъ мы дадимъ въ слѣдующемъ номерѣ. Авторъ же этихъ строкъ будетъ привѣтствовать отъ лица «Часового» собраніе нашихъ соратниковъ, сумѣвшихъ сохранить въ себѣ понятіе Долга и стать выше эмигрантской партійности и личныхъ счетовъ.

Подписывайтесь на ЧАСОВОЙ
Распространяйте

Только дружной поддержкой друзей журналъ перенесетъ тяжелое время кризиса.

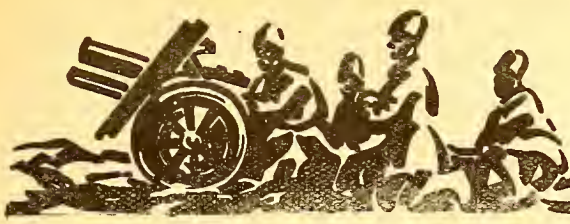

Военный отдѣлъ

Совѣтскій милитаризмъ

При оцѣнкѣ состоянія вооруженій СССР слѣдуетъ съ особой осторожностью относиться къ официальнымъ цифрамъ и даннымъ по этому вопросу, представленнымъ самимъ совѣтскимъ правительствомъ. Если даже предположить, что эти цифры и данныя являются вѣрными и точными, то не слѣдутъ забывать, что они относятся только къ одной части вооруженій — къ вооруженнымъ силамъ, содержащимся на средства народнаго комиссаріата по военнымъ и морскимъ дѣламъ. Однако, въ СССР существуетъ другая, **гораздо болѣе значительная часть вооруженій,** это 1) различныя общественныя и военныя и полувоенныя организаціи, 2) военныя организаціи учебныхъ заведеній, 3) вооруженныя силы народныхъ комиссаріатовъ путей сообщенія, почтъ и телеграфовъ, національной промышленности (ВСНХ). На всѣ эти организаціи тратятся огромныя средства, которыя, однако, въ цѣляхъ сокрытія расходовъ на вооруженія, не проводятся по бюджету военнаго вѣдомства.

ОСОАВІАХИМЪ

Слово «Осоавіхимъ» обозначаетъ сокращеніе «Общество содѣйствія оборонѣ, авіаціи и химіи». Это общество существуетъ съ января 1927 года и его оффиціальной задачей является: «организація добровольнаго содѣйствія укрѣпленію обороны и развитію военной авіаціонной и химической промышленности СССР и внѣдренію авіаціонной и химической культуры въ широкія трудящіяся массы». Фактически, однако, задачи этого общества являются гораздо болѣе широкими и это нисколько не скрывается оффиціальной совѣтской печатью. Такъ, въ одной изъ своихъ статей замѣститель предсѣдателя «Осоавіахима» **Ушлихтъ** недвусмысленно указываетъ, что общество это занимаетъ «опредѣленное мѣсто въ системѣ вооруженныхъ силъ СССР», что его задачей является подготовка для Красной арміи «милліонныхъ резервовъ, обученныхъ въ соотвѣтствіи съ требованіями современнаго военнаго искусства» и т. д. («Правда» 23/2 - 1930 г.).

Дѣйствительными членами «Осоавіахима», согласно его устава, могутъ быть всѣ граждане СССР, пользующіеся избирательнымъ правомъ, т. е. принадлежащіе къ классу «трудящихся »и достигшіе 18-ти лѣтняго возраста. Это дѣлаетъ организацію способной предоставить въ распоряженіе арміи наиболѣе молодые и активные людскіе контингенты. Число членовъ «Осоавіахима» въ 1931 г. составляло 9 милліоновъ человѣкъ («Красная Звѣзда» 23/2-1931 г.).

Организаціи «Осоавіахима» въ странѣ построены соотвѣтственно административно-территоріальному дѣленію СССР, а такъ какъ это дѣленіе является аналогичнымъ военно - административному дѣленію государства, то контингенты «Осоавіахима» легко и удобно могутъ быть использованы для пополненія частей красной арміи при мобилизаціи и для формированія новыхъ воинскихъ частей.

Во главѣ общества находится Центральный совѣтъ «Осоавіахима», помѣщающійся въ Москвѣ, Никольская ул. 25/27. Руководящую роль въ совѣтѣ играетъ его генеральный секретарь, которымъ уже втеченіе болѣе 3-хъ лѣтъ состоитъ Малиновскій, бывшій командиръ 29-й пѣхотной дивизіи Красной арміи. Остальной составъ совѣта — почти исключительно высшіе командиры арміи (Алкснисъ, Буденный, Егоровъ, Уншлихтъ, Барановъ и др.). Такимъ образомъ руководство работой этого «частнаго» общества полностью находится въ рукахъ тѣхъ лицъ, которыя стоятъ во главѣ арміи. Является полная возможность установить тѣсную связь и согласованность работы «Осоавіахима» и арміи. Свѣдѣнія совѣтской офиціальной печати и показываютъ, что это въ дѣйствительности такъ и есть. Такъ, за послѣдніе 2-3 года главнѣйшая дѣятельность «Осоавіахима» развивалась въ слѣдующихъ направленіяхъ.

I. ВОЕННАЯ ПОДГОТОВКА КОНТИНГЕНТОВЪ ДЛЯ КРАСНОЙ АРМІИ

Какъ извѣстно въ СССР, въ силу большого количества населенія (въ 1931 г. около 165 милл.), Красная армія не имѣетъ взможности пропустить черезъ свои ряды всего призывного контингента. По свидѣтельству оффиціальнаго совѣтскаго источника, весь ежегодный призывной контингентъ въ СССР составляетъ около 1.200 тыс. человѣкъ. Изъ нихъ по состоянію здоровья годно для несенія военной службы около 800 тыс. человѣкъ. Изъ этого числа только около 450 тыс. можетъ быть пропущено черезъ ряды арміи (половина въ активныхъ и половина въ территоріальныхъ милиціонныхъ частяхъ). Остается излишекъ призывного контингента около 350 тыс. человѣкъ. Этотъ излишекъ, по закону, долженъ проходить военное обученіе внѣ рядовъ арміи (внѣвойсковики) — почти исключительно въ организаціяхъ Осоавіахима и другихъ «вспомогательныхъ» организаціяхъ.

Извѣстный совѣтскій кавалерійскій начальникъ **Буденный** въ одной изъ своихъ статей (см. «Красная Звѣзда» отъ 19/4 - 30 г.) признается, что въ центральномъ совѣтѣ Осоавіахима составленъ свой «5-ти лѣтній планъ военной работы». Только въ отношеніи подготовки кавалерійскихъ контингентовъ планъ предвидитъ открытіе 40 школъ-манежей и 2500 кавалерійскихъ кружковъ. Т. о. школы и кружки должны дать за 5 лѣтъ работы **125 тыс. человѣкъ** вполнѣ подготовленныхъ кавалеристовъ и 180 тыс. человѣкъ, прошедшихъ предварительную **подготовку.**

Недавно центральнымъ совѣтомъ Осоавіахима были разработаны новыя, болѣе совершенныя программы для подготовки внѣвойсковиковъ. Такъ, для внѣвойсковиковъ пѣхоты ставятся слѣдующія задачи обученія: 1) въ тактическомъ отношеніи — умѣть вести бой въ составѣ отдѣленія, во всѣхъ случаяхъ боевой обстановки, 2) научиться въ совершенствѣ владѣть присвоеннымъ каждому бойцу оружіемъ, 3) въ строевомъ отношеніи — достигнуть соотвѣтствующей строевой выправки и выработать ловкіе техническіе пріемы для всѣхъ случаевъ боевыхъ дѣйствій, 4) въ области наиболѣе физической подготовки — умѣніе преодолѣвать наиболѣе характерныя полевыя препятствія и выработка физической способности къ совершенію маршей.

Программа требуетъ, чтобы внѣвойсковики города проходили обученіе зимой по 4 часа въ день въ выходные дни; лѣтомъ — лагерный сборъ продолжительностью одинъ мѣсяцъ. Для внѣвойсковиковъ деревни подготовка продолжается 25 дней зимой по 8 часовъ въ день; лѣтомъ — лагерный сборъ продолжительностью 13-15 дней; какъ зимняя, такъ и лѣтняя подготовка, въ городѣ и въ деревнѣ производится съ казарменнымъ размѣщеніемъ на учебныхъ пунктахъ Осоаівіахима. Вся программа разсчитана на 300 учебныхъ часовъ, изъ нихъ 200 часовъ зимой и 100 — лѣтомъ («Красная Звѣзда» 28/12-31 г.).

Подобныя же программы составлены для внѣвойсковиковъ кавалеріи, артиллеріи и войскъ связи. Такимъ образомъ подготовка дополнительныхъ контингентовъ для Красной арміи охватываетъ всѣ главные роды войскъ.

2. ПОДГОТОВКА КОМАНДНАГО СОСТАВА И СПЕЦІАЛИСТОВЪ ДЛЯ КРАСНОЙ АРМІИ

Въ дополненіе къ сѫществующимъ военнымъ школамъ, находящимся въ распоряженіи Красной арміи, Осоавіахимъ имѣетъ свою спеціальную сѣть школъ главнымъ образомъ для подготовки командировъ запаса арміи. Въ этомъ отношеніи сотрудничество арміи и Осоавіахима является настолько тѣснымъ, что народный комиссаріатъ по военнымъ и морскимъ дѣламъ считаетъ возможнымъ направлять работу Осоавіахима военными приказами. Такъ, приказъ Реввоенсовѣта 1930 г. № 83 ставитъ Осоавіахиму задачи по вопросу о подготовкѣ командировъ запаса («Красная Звѣзда» 25/2 - 31 г.).

Осоавіахимъ занимается также: обязательнымъ военнымъ обученіемъ членовъ Комсомола; обученіемъ нѣкоторыхъ категорій запасныхъ не офицеровъ; подготовкой различныхъ спеціалистовъ, какъ то: радіо-операторовъ, телеграфистовъ и телефонистовъ; подготовкой инструкторовъ Д. С. А.

Сѣть военныхъ школъ Осоавіахима является весьма обширной. Въ печати упоминалось, **напримѣръ, 1-я 4-я и 13-я школы для подготовки командировъ запаса»,** открытыя Московской организаціей Осоавіахима («Кр. Звѣзда» 14/6 - 30 г.). **«Школа для подготовки снайперовъ»** (мѣткихъ стрѣлковъ пѣхоты), открытая въ Москвѣ Центральнымъ Совѣтомъ Осоавіахима («Кр. Звѣзда» 4/2 - 31). Если только въ Москвѣ находится четыре школы, то число ихъ на всей территоріи СССР несомнѣнно достигаетъ многихъ десятковъ, если не сотенъ.

Въ послѣднее время Осоавіахимъ развернулъ обширную работу по подготовкѣ пилотовъ и другихъ спеціалистовъ воздушнаго флота, въ чемъ Красная армія сейчасъ особенно нуждается въ виду сильнаго увеличенія въ ней авіаціи. На основаніи постановленія Центральнаго совѣта Осоавіахима, въ 1931 г. были открыты: **21 школа пилотовъ, десят-**

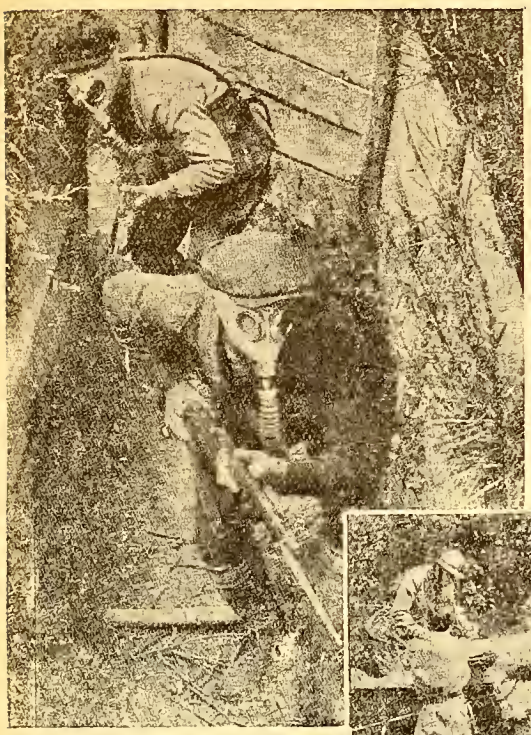

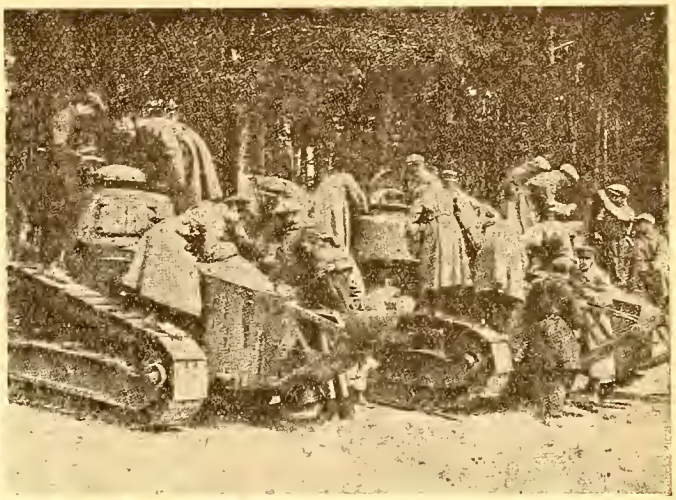

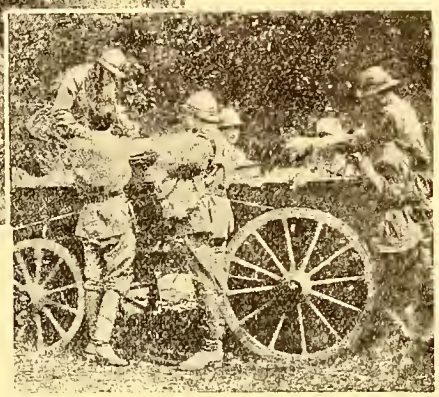

ВЪ СТАНѢ ВРАГА.

Справа — танки въ лагерѣ Осоавіахима. Слѣва — развѣдка въ брошенномъ окопѣ. Внизу — осоавіахимовцы на маневрахъ у кооперативной повозки.

ки школъ для подготовки планеристовъ, сотни курсовъ для подготовки мотористовъ и другихъ **спеціалистовъ воздушнаго флота** («Красная Звѣзда» 16/7 - 1931 г.).

3. УЧАСТІЕ ОСОАВІАХИМА ВЪ МАНЕВРАХЪ КРАСНОЙ АРМІИ

Для участія въ маневрахъ и крупныхъ ученіяхъ Красной арміи, организаціи Осоавіахима всякій разъ формируютъ воинскія соединенія разнаго состава и силы. Въ оффиціальной печати упоминалось: **1-й учебный кавалерійскій полкъ профессіональнаго союза металлистовъ** («Кр. Звѣзда» 16/10-30). **Мото-механизированный полкъ Московской организаціи Осоавіахима** («Красная Звѣзда» 9/10 - 31 г.). **Отдѣльный батальонъ Осоавіахима,** сформированный изъ рабочихъ и колхозниковъ Московской области («Кр. Звѣзда» 20/9 - 31 г.). **Сводный отрядъ Осоавіахима** и др. («Кр. Звѣзда» 27/9 - 31 г.).

Всѣ эти соединенія для участія въ маневрахъ получали нормальное вооруженіе Красной арміи. Можно быть увѣреннымъ, что въ военное время Осоавіахимъ равнымъ образомъ выставитъ боевыя соединенія, которыя примутъ участіе въ операціяхъ наравнѣ съ соединеніями Красной арміи.

4. УЧАСТІЕ ОСОАВІАХИМА ВЪ СНАБЖЕНІИ КРАСНОЙ АРМІИ МАТЕРІАЛЬНОЙ ЧАСТЬЮ

Осоавіахимъ принимаетъ широкое участіе въ снабженіи Красной арміи матеріальной частью, при чемъ обыкновенно въ газетахъ объявляется, что закупка предметовъ матеріальной части произведена на «добровольныя» пожертвованія трудящихся.

Однихъ аэропланов Осоавіахимомъ было передано: до 1927 г. (когда общество носило названіе «Авіахимъ») — около 160 штукъ) въ теченіе 1927 и 1928 г. г. — болѣе 150 штукъ, въ 1929 г. — около 60 штукъ, въ теченіе 1930 и 1931 не менѣе 160 штукъ. Такимъ образомъ всего **Красная авіація получила отъ Осоавіахима не менѣе 530 боевыхъ аэропланов.**

Осоавіахимъ снабжаетъ армію также другими предметами вооруженія и военнаго матеріала. Въ этомъ отношеніи существуетъ полная согласованность между Красной арміей и Осоавіахимомъ. Такъ. въ оффиціальномъ органѣ Красной арміи однажды было указано, что главный штабъ РККА далъ Осоавіахиму заказъ на изготовленіе для арміи партіи стрѣлковыхъ приборовъ («Красная Звѣзда» 18/5-31 г.). Изъ этой же статьи оффиціальнаго органа мы узнаемъ, что Осоавіахимъ имѣетъ въ своемъ составѣ спеціальную организацію снабженія («Снабосоавіахимъ») и располагаетъ собственными заводами для производства матеріальной части. Такимъ образомъ «частное» общество Осоавіахимъ представляетъ собою организацію параллельную Красной арміи и обладающую 1) обширными людскими контингентами, 2) большими матеріальными средствами, 3) собственными органами снабженія и соб-

ГЕРМАНІЯ СЕГОДНЯШНЯГО ДНЯ.

Парадъ «Стальной Каски» въ Темпельгофѣ. Присяга Отечеству.

ственной промышленностью, 4) сильно развитой сѣтью военныхъ и спеціальныхъ школъ.

МИЛИТАРИЗАЦІЯ УЧЕБНЫХЪ ЗАВЕДЕНІЙ

Всѣ учебныя заведенія СССР милитаризированы и совѣтское правительство разсматриваетъ контингенты учащихся, какъ одинъ изъ важныхъ источниковъ пополненія своихъ вооруженныхъ силъ. Согласно дѣйствующему закону о военной службѣ, студенты высшихъ учебныхъ заведеній и техникумовъ обязаны проходить, такъ называемую, «высшую допризывную подготовку», которая имѣетъ своей задачей подготовить изъ студентовъ командировъ запаса арміи.

Въ каждомъ высшемъ учебномъ заведеніи имѣется штатный военный руководитель въ соотвѣтствующимъ числомъ помощниковъ. Всѣ они назначаются изъ **состава командировъ Красной арміи**, преимущественно коммунистовъ. Студенты во время прохожденія военной подготовки считаются военнослужащими и подчиняются всѣмъ законамъ, дѣйствующимъ въ Красной арміи. Подготовка состоитъ изъ теоретическаго курса военнаго дѣла (не менѣе 180 учебныхъ часовъ) и изъ обученія лѣтомъ въ лагеряхъ (2 мѣсяца). Прохожденіе теоретическаго курса обязательно для всѣхъ студентовъ «независимо отъ возраста и годности ихъ къ прохожденію военной службы».

Военная подготовка студентовъ преслѣдуетъ и другую цѣль —настолько милитаризировать высшія учебныя заведенія, чтобы они сдѣлались «разсадниками военныхъ знаній во всей странѣ»; предполагается, что зараженные военнымъ духомъ студенты, сдѣлавшись инженерами, педагогами, агрономами и пр. будутъ принимать активное участіе въ милитаризаціи населенія, съ которымъ имъ придется соприкасаться.

Существуютъ среди студентовъ высшихъ учебныхъ заведеній и «интернаціональныя» военныя организаціи, имѣющія задачей подготовить командный составъ для надобностей Коминтерна. Обученіе этихъ студентовъ военному дѣлу производится особенно тщательно, при активной помощи Красной арміи. Такъ, въ оффиціальной военной печати упоминалась «рота студентовъ коммунистическаго университета трудящихся Востока» (корейцы, китайцы, тонкинцы, индусы и пр.).

Изъ эпизодовъ минной войны

(Окончаніе См. №№ 87 и 88).

Мы съ полксвникомъ Познякомъ сидѣли въ блиндажѣ лѣвой галлереи, входъ въ нее былъ завѣшенъ полотнищами палатокъ, чтобы свѣтъ съ нашей стороны не проникъ раньше времени къ нѣмцамъ и не обнаружилъ нашей работы. Мы покуривали, обмѣниваясь короткими фразами. Сердце у меня сжималось, удастся ли наша рискованная попытка и что она сулитъ — удачу или гибель.

Въ это время изъ галлереи передали, что головной минеръ замѣтилъ свѣтъ. Я перекрестился, пожалъ руку Александру Федоровичу и просилъ его по моему сигналу быстро направить въ галлерею нашъ маленькій отрядъ, а самъ пробрался въ голову галлереи. Головной минеръ, лежа на боку, разгребалъ лопатой потихоньку рыхлую землю, забивка кончалась, но свѣта я еще не замѣтилъ. Я легъ рядомъ съ нимъ, приказалъ ему оставить лопату, чтобы производить поменьше шума и руками разгребать землю. Мы лежали рядомъ и казалось, что біеніе нашихъ сердецъ наполняетъ шумомъ всю галлерею, дышать было трудно, кровь стучала въ вискахъ.

Такъ прошло нѣсколько минутъ, какъ вдругъ земля впереди насъ легкимъ шумомъ обвалилась и яркій свѣтъ электрическаго фонаря направленнаго въ упоръ, на мгновеніе насъ ослѣпилъ... Въ разстояніи не больше двухъ шаговъ, прямо передъ нами, на корточкахъ сидѣлъ нѣмецкій минеръ съ зажженнымъ электрическимъ фонаремъ въ рукѣ...

Какъ сейчасъ представляю себѣ его лицо, на которомъ застыли удивленіе и ужасъ.. Все это было такъ неожиданно, что нѣсколько секундъ мы оставались, какъ въ оцѣпененіи, затѣмъ свѣтъ внезапно погасъ и послышались шаги убѣгающаго человѣка. Это былъ нѣмецкій прислушиватель, который услышавъ подозрительный шумъ, старался опредѣлить его направленіе, не ожидая конечно такой встрѣчи.

— «Все пропало...», — мелькнула у меня мысль, — «мы обнаружены и ничего изъ нашей затѣи не выйдетъ...»

Я пытался выхватить револьверъ, чтобы выстрѣлить въ слѣдъ убѣгающему нѣмцу, но было уже поздно.

Нѣсколько мгновеній я старался сообразить, что нужно сдѣлать, мысли безпорядочно проносились въ головѣ...

— «Вотъ сейчасъ онъ подниметъ тревогу и насъ вдоль галлереи разстрѣляютъ изъ пулемета. А вдругъ у нихъ еще заложены заряды, — насъ взорвутъ и мы будемъ заживо погребены подъ землей. Надо скорѣе выбираться наружу»... — все это молніей пронеслось въ моемъ мозгу.

— «Скорѣе выбирайся изъ галлереи»... — закричалъ я и тотчасъ оцѣпененіе, которое насъ сковало, прошло, люди затолкались, заспѣшили выбраться изъ галереи ,которая каждую секунду могла превратиться въ нашу могилу.

Все же выбраться намъ удалось, но едва я выскочилъ наружу, какъ раздался сначала одинъ, а потомъ и другой взрывъ, все кругомъ потемнѣло и слышался только шорохъ падающей земли... Нѣмцы взорвали два оставшихся заряженными горна, — третій мы разрядили.

Инстинктивно я схватилъ попавшуюся подъ руку доску и прикрылъ ею голову, но сильный ударъ камнемъ выбилъ ее и я потерялъ сознаніе...

Очнулся я лежа на спинѣ въ ходѣ сообщенія, куда меня оттащили мои саперы. Я смотрѣлъ на яркое голубое небо и никакъ не могъ сообразить гдѣ я и что случилось, кругомъ рвались снаряды, слышался трескъ ружейныхъ выстрѣловъ, но меня какъ будто это совсѣмъ не касалось, какой то необъяснимый душевный покой всего меня охватилъ.

— «Ваше Благородіе, да живы ли вы...» — услышалъ я плачущій голосъ Васильева и онъ привелъ меня въ сознаніе.

Я попытался сѣсть, Васильевъ стоя на колѣняхъ, заглядывалъ мнѣ въ лицо и крупныя слезы катились по его грязному, измученному лицу...

— «Ничего, братъ, какъ будто живъ, а что наши, гдѣ полковникъ Познякъ»...

«Слава Богу они уцѣлѣли, а нашихъ, кажется, много побило»...

Я окончательно пришелъ въ себя и поднялся, пошатываясь отъ слабости, Васильевъ меня заботливо поддерживалъ.

Черезъ нѣсколько минутъ, уже совершенно оправившись и сообразивъ что произошло, я побѣжалъ въ окопъ.

Тамъ моимъ глазамъ представилась страшная картина разрушенія, все кругомъ было исковеркано, козырьки и блиндажи обрушились, кругомъ лежали убитые и неслись стоны раненыхъ, въ одномъ мѣстѣ, широко раскинувъ руки лежалъ бѣдняга — прапорщикъ командиръ роты, убитый наповалъ.

Тамъ, гдѣ окопъ былъ менѣе разрушенъ, толпились пѣхотные солдаты и мои саперы и ожесточенно стрѣляли изъ винтовокъ, облако дыма и пыли покрывало всю эту страшную картину.

Ко мнѣ подбѣжалъ пѣхотный унтеръ-офицеръ, глаза его горѣли и весь онъ былъ какъ въ экстазѣ:

— «Ваше Благородіе, — закричалъ онъ, — ни почемъ не допустимъ нѣмца... — онъ прибавилъ крѣпкое словцо, — «держись братцы», — и побѣжалъ дальше.

У полуразрушеннаго траверса стоялъ склонившись солдатъ и какъ будто что-то разсматривалъ у себя въ рукѣ. Присмотрѣвшись я съ ужасомъ замѣтилъ, что онъ держитъ на ладони глазное яблоко, а изъ глазной впадины тянется красная нить...

Въ это время по ходамъ сообщенія начали подходить роты резерва и размѣщаться въ уцѣлѣвшихъ частяхъ окопа. Огонь сталъ затихать и вскорѣ пре-

ВОЕННЫЯ НОВОСТИ

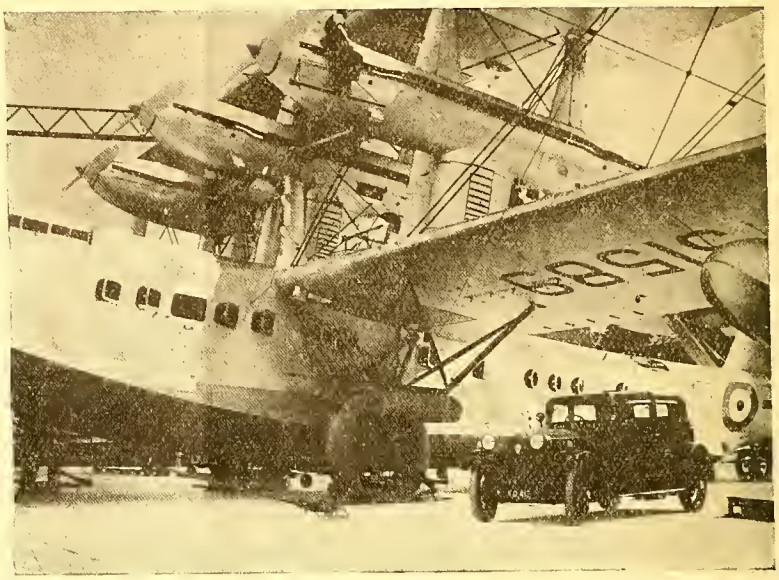

СССР. Аэростатика. Пятилѣтка предусматриваетъ сооруженіе 94-хъ дирижаблей для связи съ краями, лишенными на долго другихъ быстрыхъ средствъ сообщеній, подвоза въ нихъ продовольствія, инструментовъ и лѣкарствъ, вывоза мѣховъ и другихъ богатствъ. Дирижабли преимущественно среднихъ и малыхъ размѣровъ, хотя существуетъ проектъ дирижаблей и въ 80.000 куб. м. Предполагается производство систематической воздушной развѣдки и съемки сѣверной Сибири. Вдоль Великаго Сибирскаго пути; въ Красноярскѣ и Иркутскѣ, а также по Ленѣ и Енисею и въ Якутскѣ сооружаются ангары, взлетно-спусковыя поля, система метеорологическихъ станцій.

Дирижабли уже строятся въ Петербургѣ, Москвѣ и подъ Москвой. Выпущены: одинъ въ 2.200 куб. м. съ двумя моторами въ 150 лош. с., со скоростью въ 85 кл. въ часъ, одинъ въ 5000 к. м. съ моторами въ 450 л. с., одинъ въ 6.500 к. м. и одинъ въ 7000 к. м. Предполагается постройка еще 4 дирижаблей послѣдняго типа, а равно одного въ 20, и одного въ 30 тысячъ к. м. Въ разработкѣ и осуществленіи плана участвуютъ профессора Самойловичъ и Молчановъ, инженеры Флаксерманнъ и Ассбергъ, капитаны дирижаблей Нижевскій и Гаракханидзе, германскій капитанъ Брунсъ и извѣстный отставной итальянскій генералъ Нобиле. Совѣты ведутъ переговоры также съ германскимъ обществомъ «Цеппелинъ», до сихъ поръ повидимому не давшіе результатовъ.

Красная Армія. Въ № 14312 и 14 «Франсъ Милитэръ» А. Соболевъ знакомитъ французскую армію съ принципами, на которыхъ совѣты построили свою вооруженную силу. Красная армія — орудіе для общей коммунистической революціи. Революціонный Военный Совѣтъ, являясь высшимъ командованіемъ всѣхъ воруженныхъ силъ, состоитъ изъ отвѣтственныхъ членовъ партіи и въ своихъ рѣшеніяхъ руководствуется, прежде всего, «партійной линіей». Главная задача командная состава — углублять коммунизмъ въ толщѣ арміи. Къ лѣту 1931 г. въ командномъ составѣ было уже 77% коммунистовъ. Составъ этотъ сравнительно очень молодой и низкаго уровня подготовки.

Но коммунистическая партія находится въ борьбѣ со всей страной, а потому боеспособность арміи отходитъ на задній планъ, на первый выдвигается «лойяльность» арміи правительству. Благодаря чисткѣ и отбору рядового состава, въ армію входятъ 183 тысячи коммунистовъ и 141 тысяча комсомольцевъ, что составляетъ болѣе половины общей численности, а между тѣмъ коммунисты и комсомольцы не превышаютъ 3% населенія. Матеріальное оборудованіе арміи не уступаетъ западнымъ.

Труднѣе найти лицъ, способныхъ использовать современную технику. Партійный составъ Красной арміи неизбѣжно уменьшилъ ея боевую способность.

ЯПОНІЯ. Армія. Въ №№ 14304, 6, 10 и 12 «Франсъ Милитэръ» помѣщены интересныя статьи объ Японской арміи, принадлежащія, повидимому, японскому офицеру. Авторъ сѣтуетъ, что японо-китайскій конфликтъ подорвалъ нравственный авторитетъ Японіи въ глазахъ всего міра и объясняетъ это исключительно незнаніемъ обстановки судьями.

Японская нація увѣрена въ своей правотѣ. Всѣ дѣйствія на Д. Востокѣ диктуются чувствомъ долга. Никакое препятствіе не въ силахъ удержать Японію. Чтобы судить объ японской арміи, надо хорошо знать ея особенности.

Микадо олицетвореніе трехъ добродѣтелей: справедливости, доброты и благородства. Армія съ незапамятныхъ временъ — орудіе непосредственно им-

---

кратился. Начали собирать и выносить раненыхъ и убитыхъ. Я розыскалъ Александра Федоровича, мы горячо обнялись. Онъ какъ всегда сохранялъ свой невозмутимый видъ и попыхивалъ папиросой. Оказалось, что послѣ произведенныхъ взрывовъ, нѣмцы пошли въ атаку, но оставшіеся въ живыхъ защитники высоты, которыхъ полковникъ Познякъ объединилъ, такъ какъ командиръ роты былъ убитъ при взрывѣ, встрѣтили ихъ огнемъ и атаку отбили.

Надо было привести въ извѣстность наши потери, стали раскапывать засыпанныя мѣста, нѣсколькс человѣкъ удалось отрыть еще живыми, но больше десяти человѣкъ мы не досчитались.

— «Знаешь что, — сказалъ мнѣ Познякъ, — сдѣлаемъ небольшой взрывъ, хотя теперь онъ уже не имѣетъ значенія, покажемъ нѣмцамъ, что мы живы и почтимъ память нашихъ погибшихъ»...

Черезъ часъ съ небольшимъ раздался глухой взрывъ, — это мы отдавали свой послѣдній долгъ нашимъ сратникамъ ушедшимъ въ иной лучшій міръ...

Саперъ.

НОВОСТИ АВІАЦІИ.

На этихъ двухъ снимкахъ изображенъ самый большой въ мірѣ военный аэропланъ — крейсеръ французской арміи. Вѣсъ — 33 тонны, размахъ крыльевъ — 45 метровъ, раіонъ дѣйствія — 2000 километровъ, шесть моторовъ съ двойными винтами. Экипажъ 3 офицера и 15 чел. команды.

ператора для обезпеченія господства этихъ добродѣтелей-принциповъ. Династія и народъ составляютъ одну «семью націю». Моральный авторитетъ Микадо остается незыблемымъ до нашихъ дней. Японская армія — армія династіи — императорская въ прямомъ смыслѣ. Императоръ — ея фактическій верховный вождь. Ни во время войны, ни во время мира, командованіе не можетъ принять важныхъ рѣшеній безъ согласія императора.

Такое непосредственное подчиненіе императору создаетъ «независимость командованія» отъ правительства. Министры военный и морской, начальники штабовъ арміи и морского подчинены непосредственно императору, а не правительству. Доклады ихъ о вопросахъ національной обороны представляются императору безъ предупрежденія правительства. Кабинетъ не можетъ вмѣшиваться въ дѣятельность арміи, но правительство отвѣтственно за политику, и на его политическихъ заключеніяхъ императоръ строитъ свои рѣшенія объ использованіи арміи. Кромѣ того, бюджетные вопросы касаются правительства и разрѣшаются съ согласія обѣихъ палатъ. Это исключаетъ возможность для командованія выйти изъ рамокъ общей политики страны Восходящаго Солнца.

ГЕРМАНІЯ. Маневры рейхсвера въ В. Пруссіи, въ раіонѣ Эльбинга, происходили въ присутствіи военнаго министра генерала ф. Шлейхера. Одновременно германскій флотъ выходилъ въ Балтійское море для маневровъ подъ руководствомъ адмирала Редера.

Генералъ ф. Шлейхеръ счелъ нужнымъ завѣрить В. Пруссію, что, **въ случаѣ войны, все необходимое для обороны провинціи будетъ доставлено морскимъ путемъ.**

Предстоящая реорганизація рейхсвера. Германія твердо стала на путь измѣненія Версальскаго договора. Нота министерства иностранныхъ дѣлъ, врученная французскому посланнику въ Берлинѣ, считаетъ лучшимъ способомъ достичь соглашенія съ Франціей въ вопросѣ «о разоруженіи» — непосредственные переговоры между правительствами обоихъ государствъ. Германія настаиваетъ на одинаковомъ примѣненіи принципа разоруженія ко всѣмъ государствамъ, т. е., чтобы остальныя были доведены до степени ея разоруженія. V-я часть Версальскаго договора должна быть замѣнена для Германіи новой конвенціей о разоруженіи. Категоріи оружій, которыя не будутъ запрещены конвенціей для другихъ государствъ, должны быть, въ принципѣ, разрѣшены и Германіи, которая свободна избрать ту или другую «военную систему», въ соотвѣтствіи съ потребностями государства. Срокъ службы сокращается, армія реорганизуется и на ряду съ рейхсверомъ создается «милиція», для поддержанія общественнаго порядка и обороны границъ и побережья. «Уничтоженіе спеціальнаго военнаго режима въ Германіи, режима, почитаемаго германскимъ народомъ за униженіе, будетъ способствовать умиротворенію и политическаго положенія».

Фактически, Германія давно уже обходитъ Версальскій договоръ, которымъ запрещена обязательная воинская повинность и всѣ мобилизаціонныя мѣропріятія, рейхсверъ ограниченъ 100.000 человѣкъ, служащихъ въ теченіе 12 лѣтъ; запрещено возстановленіе большого генеральнаго штаба, военныхъ академій, офицерскихъ школъ, кадетскихъ корпусовъ и пр. и «внѣстроевая военная подготовка».

Очень скоро, однако, нѣмцы добились разрѣшенія создать полицію численностью въ 140.000. Затѣмъ они приступили къ организаціи вполнѣ современной арміи, высшаго командованія и къ подготовкѣ промышленной мобилизаціи. Рейхсверъ обратился въ огромные кадры будущей арміи. 7 пѣхотныхъ и 3 кавалерійскихъ дивизіи съ артиллеріей были расквартированы въ казармахъ старой арміи, и каждая рота была связана съ именемъ старой части, занимавшей раньше тѣ же казармы. Предусматривалось развертываніе каждаго полка въ дивизію. Пополненіями для развертыванія послужатъ разные союзы, въ которыхъ состоитъ около милліона старыхъ военныхъ («Стальная каска» и др.) и до полумилліона молодежи призывного и допризывного возраста (ударныя части Хитлера и др.).

«Военный духъ живъ въ германскомъ народѣ», и правительство твердо рѣшило добиться узаконенія уже выполненнаго тайно и свободы дѣйствій въ дальнѣйшемъ.

О ВОЙНѢ И ВОЙСКѢ

Еще въ № 38 отъ 31-го августа 1930 года журнала «Часовой» пришлось прочитать слѣдующія строки: «Но кромѣ прямыхъ жертвъ жизнями и здоровьемъ людей, какъ учесть страданія и разореніе народовъ, которыми сопровождалась эта ужасная человѣческая бойня?» и далѣе — «Логическимъ послѣдствіемъ столь разрушительныхъ результатовъ минувшей войны явилось **стремленіе лучшихъ умовъ человѣчества создать впредь такія условія,** при которыхъ была бы **предотвращена возможность новаго вооруженнаго столкновенія между государствами».** (курсивъ подлинника).

Помню, какъ тогда меня непріятно удивило столь упрощенное наименованіе войны «человѣческой бойней» и какъ заставило улыбнуться «стремленіе лучшихъ (?) умовъ человѣчества».

Прошло два года и въ № 87 того же журнала «Часовой» появилась статья Е. Вадимова «Мечъ карающій, но справедливый». Статья эта сама по себѣ никакихъ возраженій не вызываетъ, но надъ статьей авторъ помѣстилъ выдержку изъ догмы Военно-Уголовнаго Права — «Война есть Зло; Войско есть Зло»..., которая и заставляетъ меня, какъ стараго солдата, не оставить этой выдержки безъ возраженія.

Мнѣ извѣстно, что такое опредѣленіе войны и войска взято изъ курса В. У. Права, читаннаго въ нашей Военно-Юридической Академіи нынѣ покойнымъ профессоромъ генералъ-маіоромъ Кузьминымъ-Караваевымъ.

Я не юристъ и вдаваться въ профессорскую оцѣнку войны, **какъ понятія отвлеченнаго,** не буду.

Но съ практической почки зрѣнія воспитанія «народа» нахожу приведенное опредѣленіе крайне вреднымъ.

Мнѣ представляется, что такое опредѣленіе войны и войска, какъ бы оно ни смягчалось дальнѣйшими разсужденіями и поясненіями какъ именно надо понимать это «Зло», не можетъ не вызвать въ душѣ каждаго военнаго человѣка извѣстнаго чувства горечи и обиды.

Вполнѣ понятно, что войну можно назвать, по необходимости, жестокой и даже страшной, или дать понять, что и воинъ можетъ быть вынужденъ иногда, силою обстоятельствъ, быть жестокимъ, но назвать всякую войну «Зломъ» и тѣмъ болѣе назвать и войско «Зломъ»... и несправедливо и даже опасно.

Вѣдь, мы всю жизнь твердили, что званіе солдата высоко и почетно; что защита Отечества съ оружіемъ въ рукахъ есть священная обязанность каждаго гражданина, наши Государи почитались Верховными Вождями Арміи и всю жизнь носили военный мундиръ, наша церковь каждую службу возносила особыя молитвы о Христолюбивомъ Воинствѣ!

Что же, значитъ всѣ войны, веденныя Россіей, были «Зло»? И Куликовская битва — Зло? И Сергій Радонежскій, благословляя Дмитрія Донского и отпуская съ Нимъ иноковъ Пересвѣта и Ослябя, творилъ Зло? И войны Великаго Петра и Великой Екатерины за обладаніе морями тоже Зло? И Освободительная война 1877-78 г. г. также Зло?

Всѣмъ намъ хорошо извѣстно то пагубное теченіе среди русскаго общества до Великой войны, что довело послѣдователей этого теченія до наименованія русскаго воинства — палачами и опричниками, а нашъ офицерскій составъ — и «дармоѣдами».

На тему о войнѣ и войскѣ можно сказать очень и очень многое и показать не только изнанку войны, но и то, что даетъ война въ смыслѣ выявленія лучшихъ душевныхъ человѣческихъ качествъ — самопожертвованія и исполненія долга, а для государствъ — того процвѣтанія, котораго достигаютъ въ результатѣ успѣшныхъ войнъ, веденныхъ во имя насущныхъ и правильно понятыхъ государственныхъ интересовъ.

Приходится лишь сожалѣть, что въ нашемъ В. У. Правѣ были столь тенденціозныя опредѣленія войны и войска.

Въ настоящее время, когда столько развелось всякаго рода пацифистовъ и «ремарковъ», намъ, воинамъ, не мудрствуя лукаво, надо понимать войну такъ, какъ понималъ ее генералъ, выведенный Вл. Соловьевымъ въ его «Трехъ Разговорахъ», къ каковымъ и отсылаю тѣхъ, кто пожелалъ бы ближе ознакомиться съ этимъ замѣчательнымъ произведеніемъ нашего отечественнаго мыслителя.

Н. Стоговъ.

Отъ редакціи: Мысли, высказанныя ген.-лейт. Н. Н. Стоговымъ, вполнѣ совпадаютъ съ нашей точкой ярѣнія на вопросъ о войнѣ. Напомнимъ читателямъ редакціонную статью въ № 43 «Часового» («Мысли бѣлогвардейца» 1), въ которой редакторъ, между прочимъ, писалъ... «Поповъ и Ремаркъ.... У одного война — это подвигъ во имя Родины, служеніе долгу и идеѣ Націи. Поповъ не идеализируетъ войну (да и кто можетъ въ нашъ вѣкъ **желать,** войны, какъ процесса), но считается съ ея необходимостью. Не скрывая тѣневыхъ сторонъ войны, онъ говоритъ намъ о доблести, побѣдѣ воли человѣка, жертвенности и какихъ-то высшихъ эмоціяхъ....

У другого — именно главное отрицаніе войны построено на скотскихъ инстинктахъ человѣка... безъ тѣни сознанія необходимости войны, какъ защиты своей страны.

Послѣдствія всякой войны ужасны. Особенно ужасны онѣ въ смыслѣ паденія моральныхъ цѣнностей человѣка... Но въ то же время война родитъ и людей, укрѣпляющихъ въ себѣ честь, благородство и доблесть и передающихъ эти цѣнности младшему поколѣнію. Безъ этого жизнь была бы слишкомъ пошлой и убогой, а исторія напоминала бы скучнѣйшее описаніе жизни огромнаго количества людей безъ сердца и съ рыбьей кровью».

Коммунизмъ и красный флотъ

(УРОКИ ПРОШЛАГО)

II.

АНТИКОММУНИСТИЧЕСКОЕ ДВИЖЕНІЕ 1921 ГОДА

Ой, яблочко, куда ты котишься,
Эхъ, маменька, замужъ хочется,
Ни за Ленина, ни за Троцкаго,
Хоть за пьянаго, да за флотскаго.
(«Яблочко» 1920 года).

Въ антикоммунистическомъ движеніи конца 1920 и начала 1921 годовъ, приведшемъ къ паденію режима «военнаго коммунизма» и къ провозглашенію «НЭП-а» красный флотъ принималъ видное участіе И даже больше того. Именно красный флотъ нанесъ тотъ рѣшающій ударъ, который заставилъ коммунистическую партію сразу отступить и на долгіе годы отказаться отъ проведенія коммунизма. Поэтому ознакомленіе съ участіемъ флота въ этомъ движеніи представляетъ значительный интересъ.

КРАСНЫЙ ФЛОТЪ КЪ КОНЦУ ГРАЖДАНСКОЙ ВОЙНЫ

Къ концу гражданской войны Красный флотъ достигъ очень крупныхъ размѣровъ. По мѣрѣ развитія операцій флотиліи создавались почти на каждой рѣчной системѣ, на которой приходилось дѣйствовать частямъ красной арміи, при чемъ во многихъ случаяхъ вооружались почти всѣ суда, пригодныя для вооруженія, и кромѣ того, создавались обширные «транспортные отряды», составлявшіе «плавучую базу» дѣйствовавшей флотиліи. По мѣрѣ выхода къ морямъ — Черному и Каспійскому — вооружались морскія суда, сооружались береговыя батареи на побережьи. На побережьи Азовскаго моря дѣйствовала во второй половинѣ 1920 года даже особая «морская дивизія» на берегу, имѣвшая 4 пѣхотныхъ полка изъ матросовъ, собственную полевую артиллерію и даже конницу. Большое число дѣйствовавшихъ флотилій, береговыя укрѣпленія, дессантные отряды и т. п. все это требовало огромной массы людей. Кадры Краснаго флота все росли и въ 1920 году превышали уже нѣсколько десятковъ тысячъ человѣкъ, не считая рѣчныхъ «портовъ», тыловыхъ учрежденій и т. п. Слѣдуетъ отмѣтить, что къ 1920 году Балтійскій флотъ не составлялъ главной массы Краснаго флота: въ «морскихъ флотахъ Чернаго и Азовскаго морей» (раздѣленныхъ на Азовскую флотилію, суда и части обороны Кавказскаго побережья и суда и части Одесско-Николаевскаго района) и въ Волжско-Каспійской флотиліи (порты и отряды которой одно время были раскинуты отъ Нижняго-Новгорода и Камы до Баку и Энзели) находились также большія массы «военморовъ», едва ли не превышавшія по численности составъ Балтійскаго флота этихъ дней.

Недостатокъ кадроваго состава — несмотря на возвращеніе въ ряды флота подавляющей массы матросовъ «демобилизовавшихся» въ первый періодъ революціи и гражданской войны — заставлялъ прибѣгать «на мѣстахъ» къ комплектованію судовъ «рѣчниками», зачисляемыми на службу одновременно съ ихъ кораблями, а выгоды положенія «защитниковъ революціи» привлекали въ ряды флота множество «волонтеровъ» всякаго рода, увеличивавшихъ «штаты» тыловыхъ учрежденій. «Партійцевъ» среди матросовъ было немного; званіе «авангарда революціи», полученное моряками въ 1917 году, дѣлало ихъ «надежными» въ глазахъ власти и «партпрослойка» была незначительна. Такъ оффиціальныя цифры Днѣпровской флотиліи даютъ 103 члена партіи и «сочувствующихъ» на 2.300 «военморовъ». Съ другой стороны, постоянныя «переброски» состава изъ одной флотиліи въ другую по желѣзнымъ дорогамъ иногда на тысячи верстъ устанавливали хорошій «контактъ» военморовъ съ населеніемъ — тѣмъ болѣе, что «военморы» двигались обыкновенно въ индивидуальномъ порядкѣ, представляя въ этомъ отношеніи коренное различіе съ армейскими частями, перебрасываемыми цѣлыми войсковыми единицами.

Наконецъ, самымъ существеннымъ факторомъ были боевыя операціи. Чѣмъ они велись интенсивнѣй, чѣмъ становилась борьба упорнѣе, тѣмъ все болѣе отходили на задній планъ «политическіе вопросы», всевозможныя «политграмоты» и «политзанятія». Роль «политотдѣловъ» оставалась крупной и докучливой только въ тылу, и въ тѣхъ районахъ фронта, гдѣ боевыя операціи еще не развернулись. На фронтѣ было уже «не до нихъ», и бывали случаи, когда «политотдѣлы» оставались глубоко въ тылу дѣйствующей флотиліи или части, показываясь въ нихъ лишь изрѣдка. Этотъ факторъ долженъ быть особо отмѣченъ, такъ какъ онъ полностью сохра-

няетъ свое значеніе и для Красной Арміи сегодняшняго дня. Въ «политической» арміи, каковой является Красная армія, — роль боевыхъ дѣйствій сугубо существенна — они, выковывая мощь арміи, какъ вооруженной силы, параллельно ослабляютъ ее — какъ политическую силу, предназначенную для поддержки правящей партіи. Одинаково хорошо выполнять оба предназначенія «политическая» армія не можетъ — совершенствованіе ея въ одномъ направленіи сейчасъ же вызываетъ ослабленіе въ другомъ, и наоборотъ. Такъ случилось и съ Краснымъ Флотомъ въ 1921 году....

ТАГАНРОГСКОЕ «ВОЛНЕНІЕ» 1920 ГОДА

Уже приходилось говорить (см. «Часовой» № 84-й), что первопричиной антикоммунистическаго движенія 1920-21 г. г. было начало осуществленія реальнаго «коммунизма» во всей странѣ. Коммунисты, считая, что послѣ отхода бѣлой арміи на территоріи СССР не останется никого, кто могъ бы воспользоваться недовольствомъ населенія, сейчасъ же какъ только это имѣло мѣсто (а въ нѣкоторыхъ районахъ и немного ранѣе) приступили къ «реализаціи» своихъ мечтаній. Въ частности, такія мѣропріятія имѣли мѣсто поздней осенью 1920 года и въ Таганрогѣ, бывшемъ въ эти дни главной базой Азовской военной флотиліи. Въ Таганрогѣ были сосредоточены не только всѣ суда Азовской флотиліи, дѣйствовавшей лѣтомъ и осенью 1920 года на Азовскомъ морѣ противъ бѣлаго флота, но и эвакуированный изъ Маріуполя «военный портъ», авіація, команды береговыхъ батарей и т. п. Къ этому времени морскія команды въ достаточной мѣрѣ «обрасли», т. е. у многихъ «на берегу» появились жены, квартиры и т. п. Слѣдуетъ отмѣтить, что отношенія между «военморами» и мѣстными войсками (части «Упраформа — управленія формированій — 1 конарміи») были довольно неважными, вслѣдствіе массовыхъ разстрѣловъ и репрессій, произведенныхъ среди военморовъ «Морской Экспедиціонной Дивизіи», дѣйствовавшей на Врангелевскомъ фронтѣ при ея расформированіи.

Въ одинъ день мѣстный партійный комитетъ (конечно, въ согласіи съ соотвѣтствующимъ рѣшеніемъ партіи) приступилъ къ первому «этапу» введенія «коммунизма», который на тогдашнемъ языкѣ обозначался «экспропріація экспропріаторовъ». Практически это означало принудительное уравненіе количества одежды и обуви у всего населенія Таганрога, съ передачей «излишковъ» нуждающимся «пролетаріямъ», т. е. иначе говоря въ распоряженіе партійнаго комитета. «Норма» была установлена достаточно низкая и во всякомъ случаѣ даже ниже, нежели та годичная норма обмундированія, которая выдавалась портами и базами военморамъ. Обыски и «изъятіе излишковъ» начались одновременно во всемъ городѣ, и въ томъ числѣ и на квартирахъ военморовъ, изъ которыхъ — съ точки зрѣнія «комплектовъ одежды — многіе въ глазахъ «инспекторовъ» оказались «имущими», если только не «буржуями». Штабъ флотиліи сразу сталъ наполняться негодующими и кричащими военморами, требовавшими «расправы» и т. п. Партійное морское «начальство» — комиссары и политотдѣльщики — забѣгало. Обыски пріостановили, но успокоить военморовъ оказалось не просто, ибо, на флотиліи вспомнили сразу всѣ прежнія обиды, и обстановка стала накаляться съ каждой минутой.

Тогда рѣшили прибѣгнуть къ угрозамъ. Въ портъ были вызваны части «Упраформа 1-й конарміи», долженствовавшіе «продефилировать» мимо стоявшихъ у пристаней «канонерскихъ лодокъ». Эта «демонстрація» возымѣла, однако, обратное дѣйствіе. Какъ только первые конники показались около набережныхъ, военморы бросились къ орудіямъ и начали «слѣдить» дулами за приближавшейся кавалеріей. Партійное начальство окончательно опѣшило и поспѣшило убрать конницу. «Экспропріація экспропріаторовъ» была прервана, а всѣмъ «пострадавшимъ» военморамъ обмундированіе было пополнено портомъ.

Таганрогскій «случай» не имѣлъ политическихъ послѣдствій, тѣмъ болѣе, что Таганрогъ былъ только временной базой флота, команды и корабли котораго постепенно были переброшены въ Севастополь. По своему «поводу» онъ также на первый взглядъ не кажется примѣчательнымъ. Однако, въ дѣйствительности событія имѣли крупное значеніе: военныхъ дѣйствій даже противъ «основныхъ» мѣропрі-

ГЕРМАНСКІЙ ФЛОТЪ.

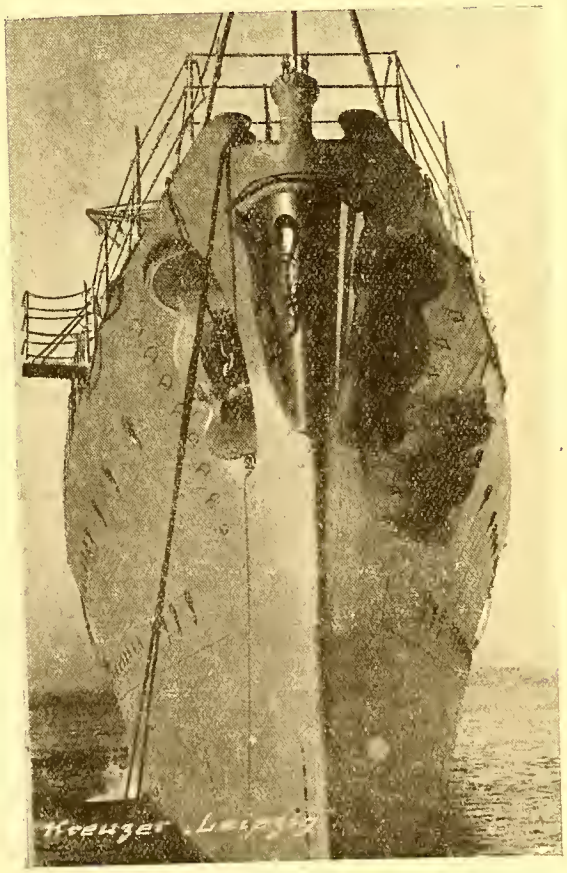

Носовая часть крейсера «Лейпцигъ».

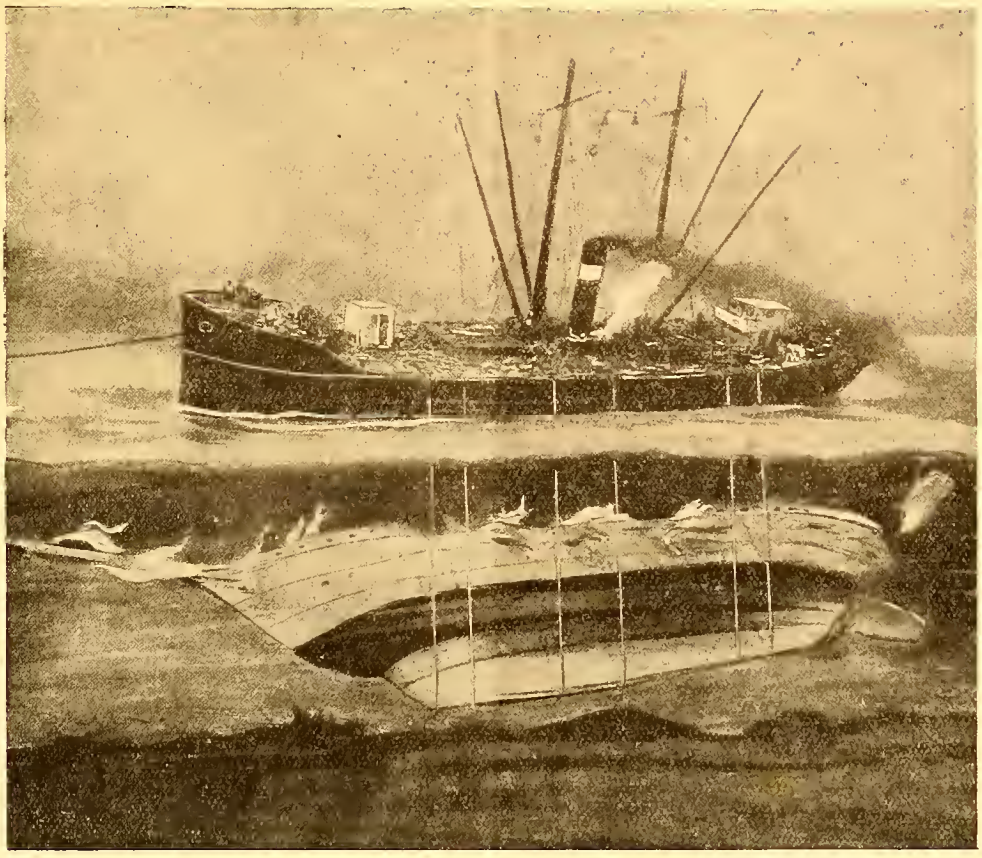

ПОДНЯТІЕ УЧЕБНАГО СУДНА «НІОБЕ».
Приподнятое на тросахъ, оно доставлено въ Киль въ такомъ положеніи, гдѣ въ гавани въ тихой водѣ поднято на поверхность портовыми средствами.

ятій власти, получивъ наглядный примѣръ «возможности» безъ борьбы пріостановить проведеніе «коммунизма». Съ другой стороны и населеніе, — имѣвшее и ранѣе особое мнѣніе о морякахъ въ результатѣ систематической борьбы послѣднихъ съ «заградительными отрядами» на линіяхъ желѣзныхъ дорогъ, — почувствовало, что вооруженныя силы вообще, и Красный флотъ въ частности, могутъ «отстоять» интересы народа и въ болѣе крупномъ масштабѣ, чѣмъ въ имѣвшихъ мѣсто ранѣе желѣзнодорожныхъ инцидентахъ.

Наконецъ, сами военморы разнесли постепенно по всѣмъ флотамъ увѣренность, что не только «партія», а и они — «авангардъ революціи» являются рѣшающимъ факторомъ страны, и могутъ вліять на ея дальнѣйшую жизнь.

КРОНШТАДСКОЕ ВОЗСТАНІЕ ВЪ МАРТѢ 1921 Г.

Кронштадтъ, ставшій съ самаго «Ледяного похода» единственной базой Балтійскаго флота, къ началу 1921 года значительно потерялъ въ своемъ значеніи. Огромное число военморовъ было отправлено на внутренніе фронты, съ многихъ кораблей, стоявшихъ въ порту, была сняга вся артиллерія и боевые припасы для вооруженія рѣчныхъ флотилій на востокѣ и югѣ, а сами склады порта были уже почти опорожнены, что постепенно привело боевые корабли, еще находившіеся въ строю, почти къ полной неподвижности. Бывшая въ теченіе трехъ лѣтъ «резервуаромъ», откуда Красный флотъ черпалъ свои силы, Кронштадская база оказалась не въ состояніи обслужить свои собственные корабли, команды флота и гарнизонъ крѣпости.

Бытовыя условія въ Кронштадтѣ были въ это время худшими, чѣмъ гдѣ-либо во всемъ флотѣ. Въ то время какъ «южные» и «восточные» флоты и флотиліи «вышли» въ сравнительно сытые районы Россіи, здѣсь на сѣверо-западѣ «продовольствія» давно уже не хватало. «Паекъ» выдавался весьма нерегулярно, а никакого «вольнаго рынка», гдѣ можно было бы что-либо »перехватить», не существовало вовсе. Легко можно себѣ представить это положеніе, если учесть, что, напр., въ Каспійскомъ флотѣ (находившемся въ неизмѣримо лучшихъ условіяхъ) въ эти дни «паекъ» сахара въ теченіе двухъ мѣсяцевъ замѣнялся «кишмишемъ» за отсутствіемъ сахара въ органахъ снабженія флота («опродкомфлотъ»).

Было совершенно инымъ и само настроеніе военморовъ. Въ то время, какъ на югѣ — при «активныхъ» операціяхъ настроеніе было (какъ то свидѣтельствовали «таганрогскія» событія) противъ власти, здѣсь въ условіяхъ тяжелой обороны, чи-

Въ Военно-Морскомъ Союзѣ

ОТЪ ПРЕДСѢДАТЕЛЯ В.-М. СОЮЗА

ЗАЧИСЛЕНІЯ.

За № 98. Зачисляется членомъ Военно-Морского Союза, согласно поданнаго рапорта Лейтенантъ Ф. Дейша (9-я группа, Парижъ).

РАСПОРЯЖЕНІЯ.

№ 99. Въ исполненіе моего распоряженія отъ 20 февраля 1930 года о Судѣ Чести Военно-Морского Союза предлагаю всѣмъ избраннымъ кандидатамъ въ Судъ Чести собраться 18-го октября с. г. въ канцеляріи Союза въ 9 часовъ вечера.

Подписалъ: Вице-Адмиралъ **Кедровъ.**

Съ подл. вѣрно: Лейтенантъ **Галанинъ.**

сто пассивной, и при непрерывномъ «откачиваніи» личнаго состава недовольство среди военморовъ должно было быть неизмѣримо большимъ. Наконецъ, полуопустѣвшій Петроградъ и полуголодныя его окрестности однимъ своимъ видомъ агитировали противъ «военнаго коммунизма».

Сказанное въ достаточной степени объясняетъ почему **первымъ** возсталъ именно Кронштадтъ. Особыя условія флота въ этой базѣ должны были вызвать взрывъ именно въ ней ранѣе, чѣмъ въ другихъ.

Зимой 1920-21 года во главѣ Балтійскаго флота стоялъ Раскольниковъ. Особые «методы» управленія имъ практиковавшіеся, отнюдь не могли способствовать успокоенію военморовъ.

Къ началу марта 1921 года положеніе во всей области сдѣлалось напряженнымъ. Несмотря на то, что прошло уже болѣе 3 мѣсяцевъ послѣ отхода бѣлой арміи (на которую агитпропы продолжали указывать, какъ на источникъ продовольственныхъ затрудненій), никакого улучшенія не было. Поэтому, когда въ Ленинградѣ обозначилось сильное недовольство рабочихъ, моряки Кронштадта, собравшись на общемъ собраніи выставили свои, ставшія историческими, «требованія». Въ нихъ, отъ коммунистической партіи требовалось измѣненія внутренней политики, и прежде всего, снятіе «заградотрядовъ» (борьбу противъ которыхъ моряки продолжали все время вести), разрѣшенія «свободной торговли», отмѣны «продразверстки» и т. п.

Требованій «политическихъ», собственно говоря не было: пункты о свободной политической работѣ анархистовъ и соціалистическихъ партій, и о «выдачѣ» денегъ на «политотдѣлы» «другихъ политическихъ партій» въ равной съ «компартіей» мѣрѣ, были обсуждены «между прочимъ», и никто не обращалъ на нихъ вниманія. Какъ тогда мы понимали, «кронштадскія требованія» были направлены не противъ «совѣтскаго правительства», а противъ «коммунизма», т. е. «текущей» «политики» правительства. Моряки въ Кронштадтѣ, къ которымъ (2 или 3 марта н. ст.) присоединился гарнизонъ, арестовали члена Реввоенсовбалта Кузьмина и рядъ отвѣтственныхъ коммунистовъ-комиссаровъ различныхъ частей и учрежденій. Форты и корабли затѣмъ постепенно были приведены въ боевую готовность.

Чрезвычайно существенно отмѣтить, что среди военморовъ существовало мнѣніе, что выставленіе «требованій» представляетъ ихъ «законное право», коль скоро оно вынесено общимъ собраніемъ. Этимъ и увѣренностью въ сочувствіи всей страны, и объясняется полная пассивность Кронштадта въ первые дни. Намѣренія нѣкоторыхъ руководителей (гл. обр. военныхъ спеціалистовъ) «начать движеніе на материкъ» и хотя бы занять укрѣпленія Красной Горки — поэтому и не были осуществлены. Съ другой стороны, среди коммунистическаго начальства въ Петроградскомъ районѣ наступила полная растерянность. Не только оказалось невозможнымъ отправить тотчасъ же войсковыя части противъ Кронштадта и использовать ледяной покровъ Финскаго залива, но въ самомъ Петроградѣ не считали возможнымъ положиться ни на войсковыя части, ни даже на рабочихъ. Поэтому первыя усилія партіи были направлены не противъ Кронштадта, а для стабилизированія и укрѣпленія положенія въ Петроградѣ. Извѣстія о «требованіяхъ» Кронштадта распространялись медленно: въ частности въ Каспійскомъ флотѣ они были оглашены только 10 или 11 марта н. ст.

Уже къ 6-8 марта партійное начальство справилось съ положеніемъ въ Петроградѣ: изъ города были выведены наиболѣе «ненадежныя» части, замѣненныя спѣшно доставленными изъ центра страны курсантами. Былъ улучшенъ до предѣла паекъ; войскамъ выдали новое обмундированіе; началась усиленная «политподготовка». Въ Кронштадтѣ въ это время все оставалось безъ перемѣнъ, хотя особые «курьеры» и отправлены были въ другія морскія части. 6 или 8 марта имѣлъ мѣсто первый штурмъ Котлина. Два полка достигли острова, но встрѣченные контръ-атакой гарнизона, Машинной и Минной Школъ, были разбиты, сброшены на ледъ и частью попали въ плѣнъ.

Съ этого дня начались боевыя дѣйствія. Руководителемъ подавленія возстанія былъ назначенъ Тухачевскій. Отдѣльными начальниками явились Дыбенко, Путна и др. На сѣверный и южный берегъ были доставлены многочисленныя батареи «ТАОН»-а и новыя отборныя войсковыя части. Обложеніе Котлина съ совѣтскаго побережья сдѣлалось полнымъ. Возможность какихъ либо активныхъ операцій «кронштадцевъ» отпала.

ДЕЛЕГАТЫ КРОНШТАДТА ВЪ КАСПІЙСКОМЪ ФЛОТѢ

Между тѣмъ «делегаты» Кронштадта, отправленные на югъ сейчасъ же послѣ начала движенія, достигли Баку. Спрятанные въ окрестностяхъ города моряками Каспійскаго флота (т. к. Чека хотѣла ихъ арестовать), эти делегаты сначала попытались собрать «общее собраніе» военморовъ флота.. Послѣ выяснившейся невозможности это осуществить, имъ пришлось ограничиться частными встрѣчами съ моряками флота и базы. Просачивающіяся свѣдѣнія о положеніи въ Кронштадтѣ вынудили однако, кажется, 9 или 11 марта «политотдѣлъ» Каспійскаго флота по

собственному почину собрать собраніе военморовъ. Партійцы полагали, что на собраніи имъ удастся дать опредѣленное «освѣщеніе» кронштадтскому движе нію и тѣмъ предотвратить послѣдствія агитаціи «делегатовъ» среди командъ флота; наоборотъ — другая сторона считала, что удастся вынудить политотдѣлъ огласить «резолюцію» Кронштадта, и тѣмъ «повернуть» морскія силы Каспійскаго моря на путь открытаго выступленія.

«Общее собраніе», на которомъ присутствовали всѣ свободные отъ службы военморы дивизіоновъ миноносцевъ и канонерскихъ лодокъ, команды Штаба, Убеко и порта, было собрано въ зданіи «клуба» Красной арміи. Всего собралось нѣсколько сотъ человѣкъ (въ Каспійскомъ флотѣ въ это время было «въ строю» три дивизіона миноносцевъ (15) и 5 канонерскихъ лодокъ), и помѣщенія не хватало. Появленіе Н-ка политотдѣла было встрѣчено воемъ военморовъ и криками, требующими оглашенія «резолюціи Кронштадта». Въ теченіе часа аудиторія срывала попытки партійцевъ говорить, покрывая свистомъ и воемъ ихъ рѣчи.

«Политотдѣльщики» (прекрасно знавшіе событія въ Кронштадтѣ) окончательно струсили и согласились на предложеніе старшаго изъ командировъ флота прочесть кронштадтскую резолюцію. При чтеніи ея въ залѣ поднялась буря восторга. Пункты о «снятіи заградотрядовъ», «разрѣшеніе повсемѣстной свободной торговли» и т. п., покрывались криками ура... Собраніе сдѣлалось невозможнымъ продолжить, и всѣ команды разошлись, разнося извѣстіе о «справедливости» лозунговъ Кронштадта. Увѣренность военморовъ въ ихъ «правѣ» обсуждать подобные вопросы, привела къ тому, что военморы разошлись спокойно, увѣренные въ томъ, что одобреніе достаточно для проведенія ихъ въ жизнь; свѣдѣнія же объ обложеніи Котлина въ Баку еще не было.

ШТУРМЪ КРОНШТАДТА

Въ это время Тухачевскій рѣшилъ начать общій (второй по времени) штурмъ. Говорили, что «вода ушла подъ ледъ» и появились явные признаки вскрытія льда, что сдѣлало бы Котлинъ неприступнымъ. 12 или 13 началась непрерывная бомбардировка, продолжавшаяся до вечера второго дня, а въ темнотѣ штурмовыя колонны вышли на ледъ. Первая изъ нихъ, выступившая съ Лисьяго Носа, должна была занять островки съ «номерными» фортами и атаковать Кронштадтъ съ сѣвера, двѣ колонны наступали отъ Ораніенбаума съ юго-востока, и онад съ юго-запада въ направленіи къ воротамъ Коммерческой гавани.

Сѣверные островки были захвачены въ темнотѣ врасплохъ, но когда первая колонна достигла берега у сѣвернаго стрѣльбища, кронштадтцы встрѣтили ее жестокимъ огнемъ и задержали на подступахъ къ городу. Колонна, ворвавшаяся въ городъ со стороны Коммерческой гавани была опрокинута во время уличнаго боя матросами, оттѣснена на ледъ и разбита огнемъ. Главная масса атакующихъ (въ началѣ двѣ бригады), входившая въ юго-восточныя колонны удержалась, однако, въ кварталахъ у «петроградскихъ» пристаней и тамъ начался упорный и тяжелый бой, продолжавшійся болѣе двухъ сутокъ съ перемѣннымъ успѣхомъ. Въ результатѣ огромнаго численнаго перевѣса, атакующіе (ими руководилъ сначала Дыбенко, а затѣмъ Путна) медленно продвигались впередъ, и кронштадтское руководство сочло безполезнымъ оказаніе дальнѣйшаго сопротивленія, тѣмъ болѣе, что артиллерія дредноутовъ вышла изъ строя, и начало отходъ въ Финляндію.

Корабли держались еще нѣсколько часовъ, послѣ чего принуждены были сдаться.

.....

Коммунистическая партія отлично оцѣнила всю опасность выступленія флота. Ленинъ сдѣлалъ свой «поворотъ» къ НЭПУ, поворотъ, который, при наличной въ странѣ обстановкѣ былъ послѣднимъ средствомъ спасти партійную диктатуру. Ибо «успѣхъ» штурма Кронштадта отнюдь не уничтожалъ опасности для партіи, а только «отдалялъ» ее. «Голосованіе» Каспійскаго флота и предшествующія событія въ Таганрогѣ ясно показывали, какъ близки къ открытому выступленію противъ «коммунизма» были и эти части, въ случаѣ дальнѣйшаго упорствованія партіи во внутренней политикѣ въ странѣ.

Извѣстіе о НЭП-ѣ сразу уменьшило напряженное положеніе, и сама возможность дальнѣйшихъ выступленій сильно уменьшилась. Но флотъ зналъ, что онъ побѣдилъ, отбросивъ, какъ вѣрили тогда — навсегда — въ прошлое времена и методы «военнаго коммунизма». Побѣда эта была куплена жестокой цѣной. Множество военморовъ (въ одномъ Кронштадтѣ свыше 1.000 человѣкъ) было разстрѣляно, отдѣльныя части флота были расформированы; многіе командиры флота раздѣлили участь военморовъ, иные были сосланы или смѣщены со своихъ постовъ. Наконецъ, внутри Реввоесовѣта накопились опредѣленныя настроенія противъ флота вообще, которыя впослѣдствіи привели къ ликвидаціи самостоятельности морскихъ вооруженныхъ силъ и къ включенію ихъ въ общее управленіе съ арміей...

Но участіе флота въ «движеніи 1921 года» осталось и останется навсегда въ памяти страны, какъ по своимъ результатамъ, такъ и по жертвенности, которую проявилъ флотъ во имя страны и народа въ борьбѣ противъ коммунизма... **А. Соболевъ.**

НОВАЯ КНИГА

„SUR TROIS MERS“

La marine Russe dans la guerre mondiale d'après les documents officiels et les récits des combattants

par **N. Monasterev**

15 croquis et 15 illustrations

Édition Saliba — Tunis

Выписывать черезъ «Часовой». Цѣна 25 фр.

Изданіе Парижскаго Юбилейнаго Комитета

Генералъ Н. Н. ЮДЕНИЧЪ

(Къ пятидесятилѣтнему юбилею службы)

Главный Складъ изданія: «Часовой»

Цѣна 5 фр. Выписывающіе изъ конторы «Часовой» за пересылку не платятъ

ЛИТЕРАТУРНЫЙ ОТДѢЛЪ

Человѣкъ, который спасъ Корнилова

ОЖИДАНІЕ КОРНИЛОВА

Не я одинъ думалъ о прибытіи генерала.

Одни въ своемъ воображеніи видѣли себя въ роли сыщиковъ, другіе думали о томъ, какую бы получили награду, открывъ попытку побѣга и т. д. А я? Я старался себѣ представить тотъ переполохъ, если бы мы съ ген. Корниловымъ сдѣлали прогулку заграницу.

Это была только фантазія (вѣдь Корнилова здѣсь еще не было), но фантазія такая, которая въ точности согласовалась съ моимъ прежнимъ желаніемъ уйти, какъ можно дальше изъ страны рабства туда, гдѣ любовь въ союзѣ съ братствомъ, гдѣ пробуждается довѣріе къ новой жизни, гдѣ за свободу славянскихъ народовъ проливаютъ кровь и жертвуютъ жизнью. Однажды зародившаяся мысль становилась навязчивѣй и требовала своего осуществленія, отнимала сонъ — не давала покоя. До сихъ поръ я о генералѣ Корниловѣ ничего не слышалъ.

Въ случайномъ разговорѣ я узналъ, что генералъ Корниловъ, — сынъ бѣднаго казака, своимъ трудолюбіемъ и настойчивостью достигъ того положенія какое сейчасъ занимаетъ. Слышалъ я о его успѣхахъ, когда онъ посвящалъ себя армейской развѣдочной службѣ, о его геройскихъ подвигахъ въ русско - японскую войну, когда въ бою подъ Мукденомъ, будучи окруженъ японцами, съ цѣлой бригадой, которой онъ командовалъ, прорвался не оставивъ ни одного человѣка въ рукахъ непріятеля. Это были подвиги рисовавшіе его, какъ героя исполина, широкогрудаго, увѣшаннаго орденами и другими знаками отличія.

Я былъ нѣсколько разочарованъ, когда увидѣлъ генерала — человѣка небольшого роста, ничѣмъ не выдѣляющагося по наружности. Но для моего рѣшенія — это обстоятельство, конечно, никакой роли не играло.

Я встрѣтилъ Костю Мартьянова и старался найти въ немъ союзника для своего плана. Меня охлаждало отношеніе доктора Гутковскаго, потому, что онъ, всегда очень разговорчивый, боязливо избѣгалъ всякаго намека о Корниловѣ и меня сторонился, Я пересталъ ему вѣрить и притворился равнодушнымъ, чтобы разсѣять его подозрѣнія ко мнѣ, хотя не знаю были ли у него таковыя.

Генералъ Корниловъ въ плѣну. Бесѣда съ начальникомъ австро-венгерской дивизіи.

Я узналъ нѣкоторыя подробности о неудавшихся попыткахъ побѣга генерала Корнилова, а также, что первую попытку совершилъ офицеръ русскаго аэропарка Александръ Васпльевъ, вторая, въ Пещѣ въ замкѣ Естергези произошла при участіи капитана генеральнаго штаба князя Солнцева-Засѣкина и поручика Дворниченка.

Эти неудачи повели за собою усиленный надзоръ, такъ, что Корниловъ не могъ сдѣлать и шага безъ наблюденія. Онъ заболѣлъ и казалось, что уже смирился съ участью плѣнника и совершенно отказался отъ замысла бѣжать. Но когда его попросили, чтобы онъ обязался честнымъ словомъ не бѣжать, за что ему будетъ предоставлена большая свобода, онъ рѣзко отказалъ и просилъ, чтобы его отъ подобныхъ предложеній освободили навсегда.

*) Продолженіе. См. № 88 «Часового».

ГЕНЕРАЛЪ КОРНИЛОВЪ ВЪ БОЛЬНИЦѢ

По прибытіи въ больницу генералъ Корниловъ помѣстился въ офицерскомъ павильонѣ, гдѣ во второмъ этажѣ ему была отведена небольшая комната съ компатой для вѣстового (Димитрія Цезарскаго). Это былъ его денщикъ изъ Россіи, котораго онъ самъ попросилъ для услугъ и въ которомъ былъ совершенно увѣренъ.

Цезарскій былъ новымъ членомъ, который, прибылъ въ нашъ кружокъ. Я замѣтилъ, что въ скоромъ времени послѣ пріѣзда генерала Корнилова мои два пріятели Мартьяновъ и Веселовъ часто ищутъ общества Цезарскаго и подолгу съ нимъ совѣщаются. Результатомъ этихъ совѣщаній было то, что докторъ Гутковскій прописалъ для генерала Корнилова вероналъ, а я долженъ былъ ему его вручить. Я зналъ, что это условная игра, и пошелъ отдавать лѣкарство.

ПЕРВОЕ ЗНАКОМСТВО

Генералъ Корниловъ принялъ порошекъ, смѣрилъ меня недовѣрчивымъ взглядомъ и, предложивъ мнѣ сѣсть, сказалъ:

«До меня дошелъ слухъ, что вы слишкомъ замѣтно интересуетесь моею особой и участью. Совѣтую вамъ во время это оставить. Иначе вы будете имѣть крупныя непріятности. Я знаю австрійскіе законы и знаю, что васъ ожидаетъ. Будьте по этому осторожны и не подвергайте себя опасности».

Эти слова меня поразили. Я ожидалъ совершенно иного и, когда уже опомнился, то отвѣтилъ, что мои разспросы не имѣли иной цѣли, какъ помочь генералу въ побѣгѣ и что я буду счастливъ, если въ этомъ направленіи смогу быть полезнымъ. Указавъ сейчасъ же на то, что я чехъ, и объяснивъ генералу наше отношеніе къ Австріи, я заявилъ, что согласенъ при какихъ угодно обстоятельствахъ ему помочь, будучи убѣжденъ, что мой поступокъ встрѣтитъ сочувствіе всѣхъ сознательныхъ чеховъ.

Тогда ген. Корниловъ сказалъ:

«Съ удовольствіемъ принимаю ваше предложеніе. Вамъ будетъ благодарна не только Россія, но и все славянство».

Затѣмъ, разспросивъ о моихъ родныхъ, пообѣщалъ, по возвращеніи благополучно въ Россію, оказать имъ денежную помощь по окончаніи войны. Это былъ результатъ нашей первой встрѣчи. Пообѣщавъ придти на другой день, я ушелъ, чтобы мое продолжительное пребываніе у него, не возбудило подозрѣній. Мартьяновъ и Веселовъ, интересующіеся результатомъ свиданія, ожидали меня у входа въ аптеку, желая знать, какъ прошло совѣщаніе, хитро ими подготовленное. Удовлетворивъ ихъ любопытство, я ихъ удалилъ, желая самъ остаться со своими мыслями.

ПЕРВЫЯ СОМНѢНІЯ

Я взвѣшивалъ, возможно ли вообще осуществить то, къ чему обязался. Я зналъ, что для успѣха нашего предпріятія необходимо все до мельчайшей подробности продумать, застраховать себя отъ взаимныхъ случайностей. Что за польза для насъ отъ побѣга съ пустыми руками? какъ далеко мы бы пробрались, если нѣтъ денегъ, нѣтъ удостовѣреній и иныхъ вещей, необходимыхъ для побѣга? Мысли кружились въ головѣ и не давали ночами спать. За всю свою жизнь я не чувствовалъ большаго напряженіе нервовъ, какъ тогда.

Ранѣе, чѣмъ пробилъ второй часъ по полудни, время въ которое я обѣщалъ придти къ Корнилову, у меня былъ готовъ цѣлый планъ и оставалось лишь узнать направленіе нашей дороги. Какъ было уже сказано, генералъ Корниловъ придавалъ большое значеніе быстротѣ дѣйствія. Хотя я не понималъ значенія его словъ, но не сомнѣвался, что у него на это имѣются серьезные доводы. Въ концѣ концовъ и я пришелъ къ тому убѣжденію, что чѣмъ раньше насъ здѣсь не будетъ, тѣмъ лучше для насъ и поэтому старался по возможности ускорить наше бѣгство.

ПЛАНЪ ПОБѢГА ГЕНЕРАЛА КОРНИЛОВА

Когда же послѣ полудня я посѣтилъ генерала Корнилова въ его комнатѣ, то убѣдился, что и онъ не терялъ времени даромъ и уже составилъ опредѣленный планъ. Едва я сѣлъ, какъ онъ вытащилъ карту Австро-Венгріи и показавъ мѣсто нашего пребыванія, Кесегъ, повелъ пальцемъ по картѣ въ направленіи румынской границы и, остановившись у города Карансебаша, сказалъ: «Черезъ Сомбателы. Рабъ и Будапештъ до Каронсебеша поѣздомъ, оттуда черезъ границу въ Румынію пѣшкомъ. Это единственный путь, куда можно легче всего проскользнуть, но это должно произойти уже до конца августа». Онъ предполагалъ, что и Румынія черезъ короткое время вмѣшается въ войну. На сколько его предположенія были правильны, видно изъ того, что въ сентябрѣ Румынія объявила войну Австріи. У него навѣрное были информаціи отъ миссіи краснаго креста, которая у него побывала во время пребыванія тамъ и съ которой онъ могъ бесѣдовать безъ свидѣтелей. Позднѣе онъ показалъ мнѣ открытку изъ Россіи которая, не могу себѣ объяснить, какъ прошла незамѣченной цензурой. Ему писали: «Время не терпитъ. Ожидаю тебя съ нетерпѣніемъ». Подпись: «сестра Романова».

Будучи убѣжденъ въ дѣльности его словъ, я ничего не возражалъ противъ намѣченной цѣли нашего пути и старался мой планъ согласовать съ его предположеніями. Разбирая пунктъ за пунктомъ, я изложилъ ему, какъ себѣ представляю весь нашъ планъ и, получивъ согласіе, коснулся главнаго вопроса, котораго не въ состояніи былъ самъ рѣшить, — вопроса о деньгахъ. Я признался ему, что у меня есть около 180 кронъ, но что этого не достаточно. Онъ далъ мнѣ 300 кронъ съ замѣчаніемъ, что въ случаѣ нужды дастъ еще, но что нужно экономить, такъ какъ остатокъ небольшой. Со всею наличностью у меня было теперь почти 500 кронъ и съ ними я рискнулъ обойтись. Когда же мы уговорились

еще о нѣкоторыхъ подробностяхъ, я вернулся въ аптеку, чтобы начать приготовленія въ дорогу.

БЫСТРЫЯ ПРИГОТОВЛЕНІЯ

Моей первой заботой заботой было достать удостовѣренія на дорогу. Сдѣлалъ я это простымъ способомъ. Въ кантинѣ я купилъ два отпускныхъ бланка и въ обѣденный перерывъ отправился въ канцелярію, зная, что служащіе унтеръ-офицеры ушли, какъ и всегда, въ городъ на обѣдъ, поставилъ на нихъ круглую казенную больничную печать: (Запасная больница въ Кесегѣ). Вернувшись въ аптеку я заполнилъ одинъ для генерала Корнилова на имя Штепана Латковича, а другую для себя на имя Шитвена Нэмета и красными чернилами помѣтилъ ихъ для безплатной ѣзды до Карансебеша и обратно, поддѣлалъ подпись начальника больницы доктора Клейна и удостовѣренія были готовы.

На случай непредвидѣнной нужды заготовилъ я также бумажку военной полиціи.

Изъ заборной книжки, гдѣ мѣстное военное командованіе подтверждало казенной печатью полученіе взятыхъ медикаментовъ, вырвалъ я себѣ полуисписанный листъ, верхнюю исписанную часть отрѣзалъ, а на нижней половинѣ съ печатью написалъ на пишущей машинкѣ, удостовѣреніе военному полицейскому Шитвену Нэмету, которому порученъ розыскъ бѣжавшихъ плѣнныхъ въ лѣсахъ около Карансебеша. По формѣ и виду это было неправильное удостовѣреніе, но тогда оно мнѣ казалось достаточнымъ и использовать его я хотѣлъ въ совершенно исключительномъ случаѣ. Когда это было заготовлено, я купилъ въ городѣ два поношенныхъ штатскихъ костюма, два ранца, револьверъ, бинокль и различныя мелочи. Карта, компасъ и карманный электрическій фонарь были у генерала Корнилова.

ПОСЛѢДНІЙ РАЗЪ ВЪ ОТПУСКЪ

Пока что заготовлено самое необходимое и поэтому уговорившись съ генераломъ о днѣ нашего побѣга, установленнаго окончательно на 11 августа, я подумалъ объ отпускѣ. Тоска по дому, желаніе повидаться съ дорогими родителями, братомъ и знакомыми, ввиду серьезнаго задуманнаго бѣгства, было понятно. Посему я обратился къ аптекарю Кюттелю, чтобы онъ заволилъ за меня слово у начальника больницы и досталъ бы для меня хотя краткосрочный отпускъ, такъ какъ отъ начала войны я не былъ дома и съ удовольствіемъ туда заглянулъ бы. Онъ пообѣщалъ мнѣ это сдѣлать и 20 іюля 1916 года я пріѣхалъ въ Тршебепицу въ шести-дневный отпускъ. Ѣхалъ я съ радостью но душевная грусть, что въ скоромъ времени причиню боль своимъ близкимъ, омрачала мнѣ радость встрѣчи съ ними. И такъ на сколько была радостна встрѣча, на столько грустная разлука. Какъ во снѣ убѣжали шесть дней и 26 іюля, въ день именинъ моей матери, я готовился въ обратный путь.

Тяжело и больно мнѣ было, когда, при прощаніи, мать со слезами и мольбою просила меня, предчувствуя что то не доброе, быть осторожнымъ.

Я былъ доволенъ, когда, сидя въ поѣздѣ, уѣзжалъ въ Кесегъ. Уѣзжалъ я въ хорошемъ настроеніи. Странныя мысли бродили въ моей головѣ. Колеса поѣзда своимъ стукомъ, какъ бы говорили: измѣнникъ — ты измѣнникъ — ты... Нѣтъ вѣдь я для родины хочу умереть!... Долой слабость и выше голову. Имѣть лишь одну цѣль! Вѣрить въ успѣхъ и преодолѣть препятствія. Въ Кесегъ я вернулся съ большей рѣшительностью, нежели когда либо, добиться того, что задумалъ и пообѣщалъ. Послѣ прихода въ больницу я постарался установить все ли въ порядкѣ и не замѣтилъ ли кто чего-либо. Убѣдившись, что все въ порядкѣ, я посѣтилъ генерала Корнилова. Онъ былъ моимъ возвращеніемъ очевидно обрадованъ и ничего не возразилъ на мое предложеніе, чтобы мы перестали сноситься до самого дня бѣгства и чтобы всѣ сношенія изъ осторожности дѣлались бы при посредствѣ Мартьянова и Цезарскаго. Я ему пообѣщалъ, что посвящу обоихъ въ планъ дѣйствій, а потомъ мы разошлись, чтобы встрѣтится въ день побѣга.

КАКЪ МЫ СОВЕРШИЛИ ПОБѢГЪ

Комнатка, въ которой былъ помѣщенъ генералъ Корниловъ, находилась въ офицерскомъ павильонѣ, въ которомъ была больничная канцелярія и у входа стояла стража. Единственное окно этой комнатки было обращено къ больничнымъ воротамъ и зорко наблюдалось стоящей тамъ стражей. Стражѣ строго было приказано, наблюдать, какъ за окномъ генерала, такъ и за прилегающимъ пространствомъ. Все это генералу Корнилову было хорошо извѣстно и поэтому онъ постоянно находился въ постели, притворяясь серьезно больнымъ. Докторъ Гутковскій, нѣсколько разъ въ день навѣщавшій генерала, обязанъ былъ ежедневно давать свѣдѣнія о состояніи его здоровья начальнику больницы, который съ большимъ удовольствіемъ видѣлъ бы генерала Корнилова гдѣ нибудь въ лагерѣ для интернированныхъ, чтобы быть избавленнымъ отъ отвѣтственности, возложенной на него присутствіемъ генерала въ больницѣ.

Тяжелую борьбу выдержалъ докторъ Гутковскій, когда незадолго до нашего побѣга заявилъ, что состояніе здоровья генерала ухудшилось и требовалъ отмѣны приказа, по которому дежурный санитаръ черезъ каждый часъ лично наблюдалъ за генераломъ.

Доказывалъ онъ, что для улучшенія здоровья генералу Корнилову необходимъ абсолютный покой и что посѣщенія санитаровъ въ высшей мѣрѣ его раздражаютъ. Гутковскій достигъ того, что его настойчивая просьба была удовлетворена, но дозоръ снаружи усилили. Стражѣ у воротъ было приказано по очереди обходить павильонъ, а потому, стоявшему при входѣ, частымъ осмотромъ зданія убѣждаться не творится ли чего либо подозрительнаго.

Зная все это, я посвятилъ Мартьянова и

Веселова въ ихъ роли, собралъ свои вещи, сжегъ корреспонденцію, приготовилъ все, что мнѣ казалось нужнымъ, чтобы въ рѣшительный моментъ насъ ничто не задерживало. Я приготовился и на тотъ случай, если бы наше предпріятіе провалилось и насъ бы поймали.

Хорошо зная, что въ такомъ случаѣ меня ожидаетъ, я приготовилъ себѣ три пилюли съ сильнымъ ядомъ и завернувъ ихъ въ хлопокъ спряталъ въ ушахъ, имѣя ихъ такимъ образомъ всегда на готовѣ. Въ крайнемъ случаѣ, т. е. передъ казнью я бы отравился. За нѣсколько времени до проэктированнаго нами побѣга закупилъ я въ городѣ небольшой запасъ пищевыхъ продуктовъ дня на два, какъ то: хлѣба, сухую колбасу, коробку шпротъ, бутылку вина и немного папиросъ. Съ этимъ мы расчитывали обойтись. 11-го августа, какъ и всегда, я работалъ въ аптекѣ. Кончивъ приготовленія лѣкарствъ, я ожидалъ прихода аптекаря и когда послѣдній, найдя все въ порядкѣ, удалился изъ аптеки, разнесъ лѣкарства по назначенію, осмотрѣвъ внимательно околицу и не увидивъ ничего серьезнаго я вернулся въ аптеку, чтобы написать письмо приблизительно слѣдующаго содержанія:

«Лучше смерть чѣмъ жизнь невольника, прошу меня простить, если этимъ письмомъ причиню вамъ большую боль и заботу. Такъ должно быть. Убѣгаю вмѣстѣ съ плѣннымъ русскимъ генераломъ Корниловымъ въ Россію. Когда будете читать эти строки, я буду уже въ безопасности и поэтому никакимъ образомъ не старайтесь мнѣ въ этомъ помѣшать. Это было бы напрасно. Твердо надѣюсь, что это намъ удастся, суждено ли иное, тогда умру какъ тысяча иныхъ съ той лишь разницей, что отъ собственной руки Почему это дѣлаю, вамъ извѣстно — вѣдь вы меня знаете. Прошу Васъ сохранить обо мнѣ добрыя воспоминанія и простить, если чѣмъ-либо васъ обидѣлъ или огорчилъ. Въ надеждѣ на болѣе счастливое свиданіе вашъ сынъ и братъ Франтишекъ. По полученіи этого письма, послѣ прочтенія немедленно сожгите его. Если буду пойманъ, отравлюсь».

Это было содержаніе письма, которое я хотѣлъ послать роднымъ, но при уходѣ о немъ забылъ, поэтому письмо было преждевременно найдено и это имѣло роковыя послѣдствія.

Написавъ письмо я увѣдомилъ черезъ Мартьянова генерала Корнилова, о томъ, что я готовъ. Было условлено, что въ 12 часовъ генералъ Корниловъ переодѣтый въ костюмъ Цезарскаго придетъ ко мнѣ въ аптеку, а тутъ сдѣлаемъ все остальное. Цезарскій получилъ приказаніе лечь въ постель и представлять спящаго генерала, а докторъ Гутковскій долженъ былъ его навѣщать, какъ это дѣлалъ и раньше. Какъ всегда долженъ былъ получать для генерала пищу, чтобы такъ по возможности дольше скрыть его отсутствіе. Только на четвертый или пятый день могли поднять шумъ, объ изчезновеніи генерала Корнилова. За это время мы предполагали быть въ безопасности.

Точно въ 12 часовъ я увидѣлъ изъ окна аптеки, какъ генералъ Корниловъ съ повязанной головой, переодѣтый русскимъ пѣхотинцемъ спрыгнулъ съ окна уборной и побѣжалъ въ направленіи аптеки. Быстро выбѣжалъ наружу и осмотрѣвъ все пространство больничнаго двора, дабы убѣдиться не видѣлъ ли этого кто-либо и, не видя ничего подозрительнаго, я вернулся въ аптеку, заперъ ее, а затѣмъ съ помощью Мартьянова переодѣлъ генерала Корнилова въ приготовленную уже форму австрійскаго солдата. Между тѣмъ, Веселовъ убралъ сброшенное платье Цезарскаго, а я подстригъ генералу усы, уже прежде подстриженные на англійскій манеръ и выжегъ ляписомъ родинку на лѣвой щекѣ. Надѣвъ темные очки, съ трубкой во рту онъ готовъ былъ представиться каждому, какъ солдатъ австрійской арміи. Когда это было кончено, мы быстро загладили слѣды сдѣланнаго нами безпорядка и взявъ на плечи котомки съ вольнымъ платьемъ и продуктами, были готовы навсегда оставить больницу. Мартьяновъ и Веселовъ, распрощавшись съ нами прежде, были уже на развѣдкѣ и по данному имъ знаку, что опасность не грозитъ — мы двинулись. Быстрыми шагами прошли мы больничный дворъ къ воротамъ, гдѣ насъ безпрепятственно пропустили и, не осматриваясь, побѣжали на станцію, чтобы успѣть на поѣздъ, который долженъ былъ насъ увезти къ цѣли нашего пути. Пришли мы во-время, поѣздъ подходилъ къ станціи. Завѣривъ далѣе свои отпуска въ кассѣ, усѣлись мы въ поѣздъ и черезъ нѣсколько минутъ Кесегъ и больница остались позади.

ПЕРВАЯ ОПАСНОСТЬ

Въ поѣздѣ мы усѣлись другъ противъ друга и притворились углубленными въ чтеніе газетъ. Наши мысли витали далеко и казалось, что поѣздъ какъ бы нарочно шелъ медленно. Около половины четвертаго мы прибыли на ст. Рабъ, гдѣ намъ нужно было пересѣсть на поѣздъ идущій въ Будапештъ, но такъ какъ до отхода поѣзда оставалось полтора часа, то мы отправились въ ресторанъ третьяго класса, гдѣ за кружкой пива намѣревались выждать прихода нашего поѣзда. Едва мы усѣлись, какъ прибылъ Курьерскій поѣздъ изъ Вѣны, и среди пассажировъ вошедшихъ въ ресторанъ оказался одинъ изъ санитаровъ офицерскаго отдѣленія, хорошо знавшій генерала Корнилова.

Это былъ Алоисъ Домноспилъ, молодой человѣкъ лѣтъ двадцати трехъ, небольшого роста, съ блѣднымъ лицомъ и сильно хромающій на лѣвую ногу. Онъ возвращался изъ Чехіи, гдѣ проводилъ свой отпускъ и въ Рабѣ пересаживался. Естественно, что мы съ большимъ удовольствіемъ бы исчезли, но уже было поздно. Онъ насъ увидѣлъ. Хотя онъ и не узналъ генерала, но узналъ меня. Видя безвыходное положеніе, я пошелъ ему на-

встрѣчу и сѣлъ съ нимъ къ другому столу, конечно дѣлая видъ, что незнаю Корнилова.

Не желая допустить, чтобы по возвращеніи въ больницу онъ разсказалъ о нашей встрѣчѣ, я сказалъ ему, что ѣду въ Буданешть за лѣкарствами и выѣхалъ раньше, потому, что тамъ меня ожидаетъ дѣвушка и просилъ его никому ничего не говорить о нашей встрѣчѣ. Онъ пообѣщалъ молчать и когда прибылъ поѣздъ, съ которымъ ему нужно было продолжать путь, я проводилъ его до вагона желая убѣдиться въ его отъѣздѣ. Полторачасовое ожиданіе казалось вѣчностью и мы обрадовались пришедшему поѣзду, съ которымъ поѣхали дальше. Съ неувѣренностью въ сердцѣ, ибо знали ожидавшія насъ послѣдствія, если бы Домносилъ по пріѣздѣ въ Кесегъ разсказалъ о нашей встрѣчѣ, мы прибыли въ Буданешть въ двѣнадцатомъ часу ночи.

Проѣхали безъ приключеній и тамъ узнали, что ближайшій поѣздъ въ Карансебешъ уходитъ въ шесть часовъ утра, принуждены были искать ночлегъ, ибо послѣ двѣнадцати никто изъ пассажировъ не могъ остаться въ вокзальномъ помѣщеніи. Въ отель безъ достаточныхъ документовъ мы не рѣшились идти, не желая столкнуться съ военной полиціей...

Послѣ длительнаго совѣщанія, набравшись нахальства, мы вошли въ военное ночлежное помѣщеніе на вокзалѣ и попросили дать намъ ночлегъ. Послѣ предъявленія отпускныхъ билетовъ намъ была отведена одна постель на двоихъ и мы почувствовали себя въ большей безопасности въ сосѣдствѣ съ чинами военной полиціи, чѣмъ гдѣ бы то ни было. Въ пять часовъ утра насъ разбудили, дали безплатный завтракъ, потомъ вернули билеты, проштемпелеванные станціонной комендатурой и въ шесть часовъ мы уже усѣлись въ поѣздъ, идущій въ Карансебешъ.

Въ теченіе всего времени съ того момента, какъ мы разстались съ Кессегомъ съ нами небыло ни одного приключенія и мы начали твердо вѣрить въ успѣхъ нашей «прогулки». Генералъ Корниловъ погруженный въ думы въ теченіи всей дороги почти не разговаривалъ и казался спящимъ.

ВТОРАЯ ОПАСНОСТЬ

Я вспоминалъ о родителямъ, братѣ, знакомыхъ, что скажутъ когда... когда. И тутъ какъ бы громъ надо мною разразился. Письмо! Письмо, которое я писалъ родителямъ и въ спѣшкѣ забылъ въ ящикѣ стола! Какія послѣдствія это повлечетъ?!.. Мысль о томъ, что оно уже обнаружено и насъ разыскиваютъ, лишила меня рѣшительности и я съ большимъ удовольствіемъ вышелъ бы изъ поѣзда на первой же станціи, чтобы измѣнивъ направленіе, идти пѣшкомъ. Но я не рѣшился о случившемся разсказать генералу Корнилову и ставъ у окна вагона я внимательно наблюдалъ за всѣмъ, что происходило вокругъ, въ особенности за военными постами на станціяхъ черезъ которыя мы проѣзжали, желая по ихъ поведенію опредѣлить, извѣстно ли имъ о нашемъ побѣгѣ и не слѣдятъ ли уже за нами.

СЧАСТЛИВО ИЗБѢГУТАЯ ТРЕТЬЯ ОПАСНОСТЬ

Ко мнѣ вернулась утерянная рѣшительность и спокойствіе, когда я убѣдился, что опасности нѣтъ. Въ Карансебешъ мы прибыли въ шестомъ часу вечера и тамъ къ своему ужасу я узналъ, что поѣздъ нашъ оцѣпленъ войсками, которые каждаго выходящаго изъ поѣзда уводятъ въ вокзальное помѣщеніе. Увѣдомилъ объ этомъ генерала Корнилова. И онъ и я считали наше дѣло погибшимъ. Съ бьющимся сердцемъ шелъ я съ генераломъ въ вокзальное помѣщеніе въ сопровожденіи своихъ проводниковъ, гдѣ въ канцеляріи комендатуры провѣрялась правильность документовъ. Мы убѣдились, что эта мѣра была принята исключительно для нашей поимки и были чрезвычайно удивлены, когда послѣ провѣрки намъ возвратили документы и намъ можно было отойти къ тѣмъ у которыхъ документы уже провѣрены. Послѣ повѣрки, офицеръ провѣрявшій документы сказалъ, что находясь въ пограничной полосѣ, гдѣ дѣйствуютъ особыя предписанія мы обязаны лично явиться въ мѣстное военное управленіе. Неисполненіе сего повлечетъ за собою наказаніе тюремнымъ заключеніемъ. Послѣ этого насъ отпустили...

Пѣхотный Офицеръ.

(Продолженіе слѣдуетъ).

«Домъ Русской Культуры» въ Бѣлградѣ.

«ДОМЪ РУССКОЙ КУЛЬТУРЫ»

(Отъ бѣлгр. корр. «Часового).

Въ Бѣлградѣ закончено постройкой грандіозное зданіе «Дома Русской Культуры», которое помѣщается на территоріи быв. Русскаго Посольства. Зданіе построено по проэкту архитектора В. Ф. Баумгартена и выдержано въ строгомъ стилѣ петербургскаго «александровскаго ампира».

Въ этомъ зданіи будутъ помѣщаться многочисленныя русскія учрежденія. Сюда уже перешли Державная Комиссія по оказанію помощи русской эмиграціи и мужская и женская русскія гимназіи. Въ самомъ непродолжительномъ времени сюда переходитъ Русскій Научный Институтъ, Публичная Библіотека, сокольскія русскія организаціи, музыкальное общество, союзъ русскихъ художниковъ и рядъ другихъ организацій.

Кромѣ того, въ «Домѣ Русской Культуры» будетъ театръ на 500 мѣстъ. **Р.**

МУЗЕЙ ПЕРВАГО РУССКАГО КАДЕТСКАГО КОРПУСА

Генераломъ Адамовичемъ составлена и подготовлена къ печати «Опись Музея Перваго Русскаго Великаго Князя Константина Константиновича Корпуса». Опись содержитъ перечень и описаніе 3000 предметовъ и составляетъ 340 стр., отбитыхъ на машинкѣ, что даетъ въ печати около 18 печ. листовъ, т. е. около 288 стр.

Изданіе такой книги въ количествѣ 1000 экз. стоитъ около 18 тысячъ дин., (приблизительно — 8000 фр. или 325 долл.). Средствъ для изданія нѣтъ.

Музей Корпуса былъ учрежденъ 3 сентября 1925 года. Въ музеѣ образовались отдѣлы: Шефскій (Великій Князь Константинъ Константиновичъ), «Ордена, медали, знаки, печати», «Россійскія монеты», «Россійскіе денежные и почтовые знаки», «Генералъ Врангель», «Русскій Военный» и «Зарубежныя Военно-Учебныя Организаціи».

Въ частности, наиболѣе представленные въ Музеѣ Кадетскіе Корпуса и Военныя Училища имѣютъ въ своихъ отдѣлахъ слѣдующее число предметовъ: **Кадетскіе Корпуса:** Первый Кадетскій 15, Владикавказскій — 20, Владимірскій Кіевскій — 99, Донской — 18, Крымскій — 65, Нижегородскій — 22, Одесскій — 38, Пажескій — 17, Полтавскій — 131, Сибирскій — 37, Симбирскій — 73, Суворовскій — 20, Тифлисскій — 190, Хабаровскій — 52. **Военныя Училища:** Виленское — 153, Владимірское — 20; Казанское — 18, Константиновское (Двор. Полкъ) — 18, Кіевское Константиновское — 32, Михайловское Артиллерійское — 35, Одесское — 23, Тифлисское — 12, Чугуевское — 13.

При стоимости изданія въ 18 тысячъ динаръ и при назначеніи цѣны одного экземпляра въ 30 дин. (для Франціи — 15 фр., для Америки — 0,50 долл.), необходимо, чтобы окупить расходы, имѣть гарантіи въ пріобрѣтеніи 600 экземпляровъ.

Генералъ Адамовичъ обращается ко всѣмъ Военно-Учебнымъ зарубежнымъ организаціямъ, а черезъ нихъ ко всѣмъ, кому близки значеніе и интересъ Музея — съ призывомъ помочь изданію «Описи Музея» предварительной подпиской на опредѣленное, по возможности большее, число экземпляровъ.

Отвѣты ожидаются до 15 октября по адресу:

Генералу Адамовичу. Руски Кадетски Корпусъ. Бела Црква. Югославія.

Комитетъ увѣковѣченія памяти Генерала Барона Врангеля и Общество Княжс-Константиновцевъ внесли на изданіе Описи по 1000 дин.

Новый романъ ЕВГЕНІЯ ТАРУССКАГО

„Дорогой дальнею“

(Плѣнное знамя) -:- Цѣна 25 фр.

Незабытыя могилы

ГЕНЕРАЛЪ В. М. БЕЗОБРАЗОВЪ

Ушелъ отъ насъ еще одинъ изъ могиканъ — представителей Императорской Россіи — Владиміръ Михайловичъ Безобразовъ. Генералъ отъ кавале - ріи, Генералъ-Адъютантъ, онъ, со скамьи Пажескаго корпуса, прогелъ всю свою жизнь и службу почти исключительно въ войскахъ гвардіи. Лейбъ-Гусаръ, командиръ Кавалергардовъ, Начальникъ 2-й Гвард. кав. дивизіи, Командиръ Гвардейскаго корпуса, Ген. Ад. Безобразовъ повелъ этотъ корпусъ на войну — и на отличія. Въ первой же операціи подъ Люблинымъ Гвардія, спѣшно введенная въ дѣло въ критическіе дни отстаиванія подступовъ въ обходъ Варшавы съ юга, блестяще выполняетъ свою задачу. Боевое счастье вырвано изъ рукъ австрійскаго командованія. Противникъ не только остановленъ въ своемъ порывѣ на Люблинъ, но отброшенъ и отступаетъ въ полномъ разстройствѣ. Георгіевскій крестъ былъ наградою Генералу Безобразову за подвиги ввѣренной ему Гвардіи. Съ такой же честью она, подъ начальствомъ ген. Безобразова, приняла участіе въ упорныхъ бояхъ подъ Краковымъ, подъ Ломжей и, лѣтомъ 1915 года, подъ Холмомъ. Каждый разъ Гвардія вводилась въ дѣло въ особо трекожную минуту. 5-го іюля 1915 г. подъ Краснымъ 1-ой Гвард. п. дивизія отбросила Прусскую Гвардію, нанеся ей громадныя потери и починивъ на время положеніе на путяхъ къ Бресту. Сдавъ послѣ этого удачнаго боя командованіе корпусомъ, Генералъ Безобразовъ возвращается къ войскамъ Гвардіи въ началѣ 1916 года и командуетъ усиленнымъ Гвардейскимъ Отрядомъ, получившимъ, въ составѣ двухъ корпусовъ, права частной арміи. Проводитъ, по указкѣ свыше, извѣстную операцію на Стоходѣ, впереди Луцка; начальный видный успѣхъ развить не удается, и неудивительно: указка направляла войска въ лѣсисто - болотистыя дефиле Ковельскаго района, гдѣ маневръ — безъ свѣжаго толчка — долженъ былъ захлебнуться. Ставка и Штабъ Юго-Западнаго фронта, однако, не замѣтили, что операція была подсказана ими до мелочей, и обвинили Ген. Безобразова въ томъ, что успѣхъ остановился. Генералъ Безобразовъ былъ отозванъ. Исторія когда нибудь разберется во всемъ этомъ и, вѣроятно, сниметъ съ Командовавшаго Войсками Гвардіи значительную часть вины, приписанной ему на скоро послѣ іюльскихъ боевъ на Стоходѣ.

В. М. Безобразовъ принадлежалъ къ рѣдкому въ наше время типу начальниковъ, не боявшихся прямотой и независимостью своего духа наживать себѣ враговъ на верхахъ. Зато его человѣчность и вѣчныя заботы о подчиненныхъ ему частяхъ и людяхъ обращали эти части и этихъ людей въ искреннихъ его друзей. Русскость и барство В. М. — въ настоящемъ, хорошемъ его смыслѣ — дѣлали Безобразова особенно подходящимъ начальникомъ для Гвардіи. Бывшіе члены этой семьи — думается, безъ исключенія — горячими чувствами вспомнятъ ушедшій теперь отъ насъ привлекательный образъ боярина Владимира. Самая наружность его просила боярскій костюмъ 17-го вѣка! Не привелось ему дожить до свѣтлаго дня возстановленія Россіи и любимой имъ Гвардіи...

Спи-же тихимъ, мирнымъ сномъ, дорогой Владиміръ Михайловичъ. Вѣчная память **Б. Геруа.**

ГЕНЕРАЛЪ-ЛЕЙТЕНАНТЪ П. Т. СЕМЕНОВЪ

4 августа въ Чехословакіи скоропостижно скончался (отъ сердца) Донского войска ген.-лейт. Павелъ Тимофѣевичъ Семеновъ. Покойный кончилъ Виленское Военное Училище въ 1885 г. Большая часть его службы прошла по внутреннему управленію Донского войска.

ГЕН.-МАЮРЪ П. П. НЕПЕНИНЪ.

6 іюля н. с. 1932 г., въ Югославіи, въ Великой Кикиндѣ, скончался 60 лѣтъ отъ роду генералъ-маіоръ Петръ Павловичъ Непенинъ.

Тяжкой и незамѣнимой утратой является кончина этого высоко доблестнаго героя Великой и гражданской войнъ.

Всю свою службу покойный провелъ въ 4-ой стрѣлковой «желѣзной» дивизіи. По окончаніи въ 1893 г. Алексѣевскаго (Московскаго) военнаго училища, онъ былъ произведенъ въ подпоручики, съ назначеніемъ въ 15 стрѣлковый Е. В. К. Николая Черногорскаго полкъ. Въ составѣ этого полка П. П. Непенинъ принялъ участіе въ подавленіи боксерскаго возстанія, въ русско-японской и Великой войнахъ, вплоть до 15 апрѣля 1916 г., когда онъ вступилъ въ командованіе 13 стрѣлковымъ Е. И. В. Вел. Кн. Николая Николаевича полкомъ, продолжавшееся до кончи 1917 года. Съ первыхъ же дней Великой войны П. П. Непенинъ выдѣлился своей исключительной храбростью за бой 26 августа 1914 г., подъ Щержищемъ былъ награжденъ Георгіевскимъ оружіемъ. За прорывъ же въ маѣ 1916 г. укрѣпленныхъ позицій Луцкаго раіона онъ получилъ орденъ св. Георгія Побѣдоносца 4-ой степени. Разложеніе арміи временно прервало службу почтившаго и, отличаясь всегда преданностью Родинѣ, онъ, въ числѣ первыхъ, откликнулся на формированіе въ 1918 г. добровольческихъ частей, ставши командиромъ офицерской роты, а затѣмъ и сводного офицерскаго полка 4-й стрѣлковой дивизіи въ Одессѣ. Во время гражданской войны ген. Непенинъ участвовалъ во многихъ бояхъ.

При взятіи Царицына П. П. Непенинъ командовалъ 7-ой пѣхотной дивизіей. Дѣйствія пѣхоты были отмѣчены ген. Врангелемъ, который, въ приказѣ отъ 30 іюня 1919 г., «отъ лица службы», принесъ «глубокую благодарность полковнику Непенину, всѣмъ начальствующимъ лицамъ, г. г. рядовымъ офицерамъ и молодцамъ солдатамъ». За бои у Царицына П. П. Непенинъ былъ произведенъ въ генералъ-маіоры. Тамъ же, подъ Царицынымъ палъ смертью храбрыхъ его единственный сынъ, 17-лѣтній юноша, слѣдовавшій завѣту отца служить Родинѣ, жертвуя

здоровьемъ и даже жизнью. Послѣ Царицына видными страницами боевой работы генерала Непенина были Константиноградъ, Полтава, Кіевъ. Затѣмъ онъ, въ составѣ отряда ген. Бредова, пробился въ зимнюю стужу изъ Тирасполя въ Польшу. 25 іюля 1920 г. ген. Непенинъ вернулся, со своей 4-й стрѣлковой дивизіей, въ Крымъ. Здѣсь, при переформированіи, онъ получилъ въ командованіе 34-ю пѣхотную дивизію, съ которой и эвакуировался изъ Феодосіи. Въ заботахъ о посадкѣ своихъ частей на суда, ген. Непенинъ не думалъ о себѣ и чуть не остался самъ на берегу. Судьба хранила ген. Непенина, который за все время боевой работы былъ лишь разъ раненъ и дважды контуженъ. Наступили годы бѣженской жизни. П. П. Непенинъ основался въ Югославіи. Тяжело ему жилось даже въ ту пору, когда онъ могъ трудиться, но еще труднѣе стало ему, когда болѣзнь подорвала его здоровый по природѣ, организмъ, ослабила его трудоспособность. Возглавляя кадръ 4-ой стрѣлковой дивизіи, генералъ Непенинъ, со свойственной ему энергіей, продолжалъ свою работу, но поддержанію связи со своими подчиненными и сослуживцами по желѣзной дивизіи. Всеобщая любовь, глубокое уваженіе и преданность съ ихъ стороны окружали покойнаго и въ этомъ онъ находилъ заслуженное удовлетвореніе. Роковой конецъ наступилъ и, безропотно переносившій тяжкія страданія, глубоко вѣрующій христіанинъ отошелъ въ вѣчность. Похороны были торжественные: съ почестями мѣстный гарнизонъ и русская колонія проводили его къ мѣсту упокоенія. Гробъ везли на лафетѣ, русскіе кадеты несли ордена и вѣнки. При опусканіи тѣла въ землю былъ произведенъ залпъ.

Тяжело ощущается утрата такого исключительнаго начальника, какъ ген. Непенинъ. Всегда ровный, рѣшительный, твердый, требовательный къ себѣ и къ другимъ, онъ былъ блестящимъ примѣромъ для подчиненныхъ и неустанно, даже въ эмиграціи, внушалъ и поддерживалъ въ нихъ сознаніе обязанности быть постоянно готовыми для продолженія службы нашей дорогой Родинѣ.

Память о немъ не изгладится въ сердцахъ «желѣзныхъ стрѣлковъ», его бывшихъ воспитанниковъ юнкеровъ Одесскаго военнаго училища, а также у соратниковъ по Великой и гражданской войнамъ.

Желѣзные стрѣлки.

† ПРОФ. ГЕН. РЯБИКОВЪ

27 августа с. г. послѣ продолжительной и тяжкой болѣзни скончался ген. шт. генералъ-маіоръ Павелъ Федоровичъ Рябчиковъ. Покойный принималъ дѣятельное участіе въ Кружкѣ по изученію Міровой Войны, предсѣдателемъ и руководителемъ котораго онъ былъ въ послѣднее время. Генералъ Рябиковъ пользовался глубокой симпатіей всѣхъ его знавшихъ, которые тяжело переживаютъ его безвременную кончину.

На могилу покойнаго были возложены вѣнки отъ Галлиполійскаго Землячества въ Чехословакіи и отъ офицеровъ 199-го Кронштадскаго пѣхотнаго полка, которымъ одно время командовалъ генералъ Рябиковъ.

† ШТАБСЪ-КАПИТАНЪ ШАВЕЛЬСКІЙ

28-го іюля 1932 г. въ 8 ч. 30 м. утра, въ гор. Кефъ (Тунисъ) скончался отъ брюшной пневмоніи и погребенъ на городскомъ кладбищѣ шт-капитанъ Россійской Арміи Сергѣй Геннадіевичъ Шавельскій. Покойный б. юнкеръ Виленскаго военнаго училища, далѣе подпоручикъ 100 пѣх. полка.

† Е. А. ТИТОВА.

Убитые горемъ братъ и сестра извѣщаютъ родныхъ и знакомыхъ о преждевременной кончинѣ горячо любимой сестры Екатерины Александровны Титовой (урожденой Старицкой).

† ПОЛКОВНИКЪ СЕВАСТЬЯНОВЪ

14-го іюля 1932 года въ Тулузѣ скончался отъ зараженія крови Корниловскаго артиллерійскаго дивизіона полковникъ Александръ Николаевичъ Севастьяновъ.

Родился А. Н. въ 1886 г. въ г. Владикавказѣ. По окончаніи реальнаго училища поступаетъ во Владимірское военное училище и въ 1909 г. кончаетъ его портупей - юнкеромъ съ производствомъ въ подпоручики и назначеніемъ въ 45 артиллерійскую бригаду. На войну 1914 года выступилъ въ составѣ 103 артиллерійской бригады. Получаетъ всѣ ордена, включая и орденъ Св. Владиміра съ мечами и бантомъ; 3 Высочайшихъ благоволенія... Въ 1916 году командируется въ Николаевскую Военную-Академію на ускоренный курсъ, который и кончаетъ успѣшно. Служба по Генеральному Штабу... Гражданская война въ рядахъ 2-й артиллерійской бригады и Корниловской, Галлиполи, Болгарія, Франція...

Твердость убѣжденій, непоколебимая вѣра въ правоту и конечный успѣхъ нашего дѣла — были его отличительной чертой. Трудъ, обстановка, болѣзнь (2года съ незакрывавшейся раной, какъ слѣдствіе несчастнаго случая на работѣ) не сломили его духа: онъ оставался примѣромъ для многихъ. Господь даровалъ ему легкую кончину: А. Н. скончался въ тихомъ снѣ.

Похороненъ 16-го іюля въ г. Тарасконѣ.

— 3 іюля въ Гонконгѣ, гдѣ онъ служилъ портовымъ водолазомъ, скончался ст. лейт. **Сергѣй Николаевичъ Петровъ.** Покойный былъ ст. оф. всп. крейсера «Орелъ» и командиромъ эск. мин. «Лейт. Сергѣевъ».

— Въ Монреалѣ (Канада) скончался ст. лейт. **Василій Максиміановичъ фонъ Гротенъ.**

— 25 іюля въ Брно (Чехословакія) скончался гардемаринъ **Александръ Сергѣевичъ Поляковъ.**

Отъ редакціи

Слѣдующій номеръ выйдетъ въ увеличенномъ размѣрѣ и въ немъ будетъ помѣщенъ полностью отдѣлъ хроники, не попавшей въ этотъ номеръ. Въ слѣдующемъ же номерѣ будутъ помѣщены Отчетъ о Съѣздѣ Національныхъ группировокъ французской провинціи и

«СТРАНИЦА РУССКАГО РАЗВѢДЧИКА».

Читайте „ЧАСОВОЙ"

УКРѢПЛЯЙТЕ НЕРВЫ и ОЧИЩАЙТЕ КРОВЬ

и вы будете здоровы и трудоспособны. Современный человѣкъ живетъ уже много лѣтъ въ обстановкѣ крайняго нервнаго напряженія. Всякаго рода депрессія, неврастенія, малокровіе, психозъ, мигрени, головныя и др. боли, упадокъ силъ, апатія, безсонница, нервные запоры — вотъ чѣмъ страдаетъ едва ли не каждый изъ насъ. Въ результатѣ разстройство нервной системы влечетъ и болѣе тяжкія послѣдствія, а именно: ослабленіе активности энергіи — жизнетворныхъ железъ и нарушеніе функцій всѣхъ органовъ, что и является основной причиной **всѣхъ болѣзней, преждевременной старости и часто ранней смерти.** Между тѣмъ, научно установлено, что организмъ насыщенный **гормональной субстанціей** изъ жизнетворныхъ железъ молодыхъ животныхъ (какъ **Калефлюидъ**) возстанавливаетъ свое равновѣсіе, нервы и силы и будучи **возрожденнымъ,** снова начинаетъ пользоваться всѣми радостями **здоровой жизни.** За недостаткомъ мѣста, всѣхъ, кто интересуется этимъ методомъ леченія, просимъ сообщить адресъ, по которому мы вышлемъ совершенно **безплатно** описаніе съ многочисл. аттестац. профессоровъ и врачей міра.

КАЛЕФЛЮИДЪ засл. высш. наградъ на выставкахъ Европ. Госуд. и продается въ больш. аптекахъ всего міра, гдѣ нѣтъ, туда — высыл. налож. платеж. Безплатно — требуйте у насъ литер. лѣч. болѣз. Пишите: **Laboratoire «KALEFLUID», 49, rue Balangy — Bureau 9. Paris (17e). Tél.: Marcadet 42-69.**

Югославія: М. Марковичъ, ул. Краля Милана 15. Бѣлградъ. **Румынія:** Татарскій Str. Isvor 43. Bucarest 6. Польша Maison «Ergos», Маршалковская, 62. Варшава. **Бельгія:** Аптека Gouchman, 16, Av. Oscar Goidsenhoven, Uccle Bruxelles.

Kalefluid введенъ франц. властями въ листъ медикаментовъ упл. Assurance Sociale.

ТРЕБУЙТЕ НОВУЮ КНИГУ, въ которой Вы найдете судебно-медиц. экспертизу и подтвержд. 35 чел. и д-рами цѣлебности

КРОВОЧИСТИТЕЛЯ

СПБ. Колокольная 11. Дѣло сущ. съ 1893 г.

АВРАНИНЪ

Индійскій бальзамъ — безвредн. раст. сокъ, соверш. очищ. кровь отъ вредныхъ микроб. и заразы. Послѣ перв. пріем. бальзама больной чувств., какъ организмъ, измучен. болѣзн., наполн. нов. силами. На 3-5 день больн. уже чувств. облегч., а послѣ мѣс. всик. леч. становится излишнимъ, потому что бол. побѣждена и силы возстановлены, не приход. даже повтор. курса леченія, т. к. бол. радик. излеч. Авраниномъ, котор. даетъ прекр. аппитетичъ, излечив., желуд. и кишечн. забол., быстро возстан. нервн. сист., излеч. полов. безсил. въ кор. срокъ. Полн. излѣч. при лѣченіи сифилиса во всѣхъ стадіяхъ и во всѣхъ его послѣдствіяхъ: сухот спин. мозга (табесъ), туберк. легкихъ, безсиліе, слабость, малокровіе, прогрессивн. парл., трипперъ, люпусъ или волчанка, псоріазисъ, экзема, сикозъ, падучая болѣзнь (эпилепсія), туберк. костей и золотуха. Объ излѣченіи этихъ болѣзн. имѣются десятки тыс. нотар. и письм. благодарн. Бальзамъ премир. на европ. выст. съ нагр. золот. мед. Треб. на всѣхъ язык. брош. Почт. расх. 2 фр. **АВРАНИНЪ** продается въ аптекахъ, а гдѣ его нѣтъ, высыл. нал. платеж. Требованія направлять по **адресу: ЛАБОРАТОРІЯ АВРАНИНЪ: 6, rue Maublanc, Paris (15e). Tél. Vaugir. 65 - 69.**

ДВУХНЕДѢЛЬНЫЙ ВОЕННЫЙ И ВОЕННО-МОРСКОЙ ЖУРНАЛЪ

4-й годъ **„ЧАСОВОЙ“** Изданія

Органъ связи русскаго воинства за рубежомъ подъ редакціей В. В. ОРѢХОВА.
Редакторы отдѣловъ: Евгеній Тарусскій (Литературнаго), С. К. Терещенко (Военно-Морского).

ПОДПИСНАЯ ЦѢНА:

Во Франціи:

На 3 мѣс.	15 фр.
» 6 мѣс.	30 фр.
Годовая	60 фр.
Цѣна отд. №-ра	3 фр.

За границей:

На 3 мѣс.	20 фр.
» 6 мѣс.	40 фр.
Годовая	80 фр.
Цѣна отд. №-ра	4 фр.

Примѣчаніе: Для Болгаріи — французскій тарифъ.
Подписка принимается чеками, переводами и заказными письмами.

Адресъ для почтовой корреспонденціи:
«LA SENTINELLE»
Boite Postale № 21 Asnières (Seine)

ЛАБОРАТОРІЯ A. B. C.

31, Chaussée d'Antin, Paris (9).

РАДІИ и ПРЕПАРАТЫ РАДІОАКТИВНЫЕ

Половое безсиліе излѣчивается радіоактивной мазью. Незамѣтное примѣненіе. Вѣрный результатъ. Банка — 45 фр. Курсъ лѣченія (3) — 120 фр.

Трипперъ остро-хрон. и всѣ выдѣленія прекращается радіоактивными бужами. Легкое примѣн. Быстр. и поразит. результаты. Курсъ лѣченія: 10 бужей — 100 фр.; 30 бужей — 250 фр.

Простатитъ уничтожается радіоактивными свѣчками. Немедленный результатъ. Коробка изъ 6 св. — 50 фр.; 3 коробки — 140 фр.

Метритъ бѣли опоздан. Радикальное лѣченіе Радіоактив. препаратами, (ovules). Коробка изъ 6 — 35 фр. 3 кор. — 100 фр.

Всѣ наши препараты гарантированы, какъ дѣйствительно радіоактивные.

Для справокъ и заказовъ:

Laboratoire A. B. C. 31, Chaussée d'Antin, 31
PARIS (9e)

IMPRIMERIE «PASCAL». 13, RUE PASCAL. PARIS.

LE GÉRANT : J. BERRODIER

Prix: 3 frs en France

4 frs a l'Etranger

4-й годъ
№ 90

ЧАСОВОЙ

15 Октября
1932 г.

ОРГАНЪ СВЯЗИ РУССКАГО ВОИНСТВА ЗА РУБЕЖОМЪ
Редакторъ-Издатель В. В. ОРѢХОВЪ.
«LA SENTINELLE» Boîte Postale N° 21 Asnières (Seine) • Bi-mensuelle

Побѣдитъ тотъ, кто умѣетъ хотѣть, терпѣть и дерзать!..

КУБАНСКАЯ КАЗАЧЬЯ ДИВИЗІЯ ВЪ 1932 ГОДУ.

Смотръ окончившимъ Школу Подхорунжихъ въ Югославіи начальникомъ дивизіи генераломъ Зборовскимъ. Сзади него — Военный Представитель въ Югославіи Полковникъ Базаревичъ.

Двухнедѣльный журналъ:
Органъ связи русскаго воинства зарубежомъ.
Редакторъ - Издатель
В. В. ОРѢХОВЪ.

Редакторъ Военно-Морского Отдѣла
С. К. ТЕРЕЩЕНКО.

ЧАСОВОЙ

Редакція: 29, rue du Colisée.
Paris (8).
Tél.: Elysées 07-55.

Пріемъ отъ 11 до 1 часу дня.

Редакторъ Литературнаго Отдѣла
Евгеній ТАРУССКІЙ.

Русскій Обще-Воинскій Союзъ

РАСПОРЯЖЕНІЯ ПРЕДСѢДАТЕЛЯ Р. О. В. СОЮЗА

г. Парижъ. № 40. Октября 1932 г.

§ 1.

Вслѣдствіе ходатайства Начальника I Отдѣла Р. О. В. Союза приказываю образовать изъ всѣхъ воинскихъ организацій, находящихся на территоріи Марокко, Подъотдѣлъ I Отдѣла Р. О. В. Союза.

§ 2.

НАЗНАЧАЕТСЯ: Генералъ - Лейтенантъ Князь ДОЛГОРУКОВЪ, Александръ — Начальникомъ Марокканскаго Подъотдѣла I Отдѣла Р. О. В. Союза.

Генералъ Миллеръ.,

Генералъ-Лейтенантъ Стоговъ.

ПРИКАЗЪ
КУБАНСКОЙ КАЗАЧЬЕЙ ДИВИЗІИ

Пожаревацъ (Югославія № 16. 10 сентября 1932.

1-го сентября закончились испытанія въ Школахъ для подхорунжихъ при Дивизіонѣ Л.-Гв. Кубанскихъ и Терской сотенъ. Къ испытанію были допущены 57 чиновъ. Изъ нихъ 49 испытанія выдержали, 5 получили переэкзаменовки, 2 испытаній не выдержали и 1 не закончилъ по болѣзни.

Обширная программа преодолѣна, несмотря на сложнѣйшія препятствія, упорнымъ двухлѣтнимъ трудомъ. Окончившіе Школу вполнѣ подготовлены для занятія младшихъ командныхъ должностей.

Я знаю сколько воли, упорства и напряженія потребовала эта работа.

Горячо благодарю командира Дивизіона полковника Зерщикова.

Г. г. офицерамъ, жертвенно и дѣятельно помогавшимъ командиру Дивизіона, приношу сердечную благодарность.

Васъ, казаки, поздравляю съ окончаніемъ Школы и благодарю отъ лица службы за проявленную Вами добросовѣстность и настойчивость въ занятіяхъ.

Вы исполнили свой долгъ передъ Родиной, Войскомъ и частью.

Дай Богъ Вамъ такого же успѣха и въ дальнѣйшей работѣ.

Генералъ-Маіоръ Зборовскій.

Парижъ 15 октября.

Въ этомъ номерѣ мы отмѣчаемъ рѣдкій праздникъ Русскаго Духа за рубежомъ. Пятьдесятъ казаковъ Кубанской Казачьей дивизіи упорнымъ двухлѣтнимъ трудомъ въ созданной энергіей генерала Зборовскаго и полковника Зерщикова школѣ заслужили погоны подхорунжихъ. Погоны подхорунжихъ... въ 1932 году... на двѣнадцатомъ году эмиграціи, въ дни унынія, маразма и эмигрантскихъ распрей!... Кому-то, вѣроятно, этотъ русскій военный праздникъ покажется «игрой въ солдатики»; въ своемъ безсиліи помѣшать укрѣпленію русской боевой семьи за рубежомъ изрыгнутъ новыя ругательства большевики, но всѣ русскіе патріоты съ гордостью скажутъ: «Жива еще Армія, разъ живъ воинскій духъ среди ея солдатъ».

Пятьдесятъ новыхъ подхорунжихъ — это не только гордость Кубанской дивизіи, это — гордость Русской Арміи, это знакъ того, что при первомъ же зовѣ встрепенутся русскіе солдаты и исполнятъ свой долгъ передъ Родиной.

Редакція «Часового» шлетъ сердечный привѣтъ и поздравленіе руководителямъ и преподавателямъ Школы Подхорунжихъ и доблестнымъ казакамъ, доказавшимъ свою преданность Россіи и желаніе послужить Ей не на словахъ, а на дѣлѣ.

Мы рады отмѣтить, кромѣ того, прекрасную инициативу кап. 2 ранга Карпова, создавшаго въ Бѣлградѣ группу охотниковъ флота, практически изучающихъ флотское дѣло. Не можемъ не коснуться еще разъ и службы русскихъ офицеровъ, создавшихъ подъ американскимъ флагомъ русскую часть съ ея старыми традиціями, укладомъ жизни и стремленіемъ къ будущей службѣ Россіи.

Раньше мы уже писали о работѣ Русской Стрѣлковой Дружины въ Бельгіи, Военно-Училищныхъ Курсахъ въ Ривѣ, Унтеръ-Офицерскихъ Курсахъ въ Аньерѣ и Ниццѣ. Мы говорили также объ истинно жертвенной работѣ руководителей и слушателей Высшихъ Военно-Научныхъ и Военно-Техническихъ Курсовъ въ Парижѣ.

Изъ всѣхъ этихъ примѣровъ видно, какая вѣра живетъ среди русскихъ воиновъ.

И твердо вѣримъ мы, что исполнится завѣтъ нашего незабвѣннаго Главнокомандующаго: «Побѣдитъ тотъ, кто умѣетъ хотѣть, терпѣть и дерзать...

Изученіе врага — подготовка къ борьбѣ

ОТЪ РЕДАКЦІИ. Начиная съ настоящаго номера помѣщеніе статей бывшихъ командировъ Красной Арміи, Редакція предупреждаетъ, что она не считаетъ возможнымъ мѣнять что-нибудь въ этихъ статьяхъ. Изученіе психологіи краснаго офицерства — вопросъ очень сложный; къ нему возможенъ различный подходъ, однако, этимъ заняться намъ необходимо. Многіе наши союзы, организаціи и отдѣльные офицеры не только мыслятъ «по прошлому», они живутъ только въ прошломъ. Между тѣмъ, насъ ждетъ «будущее». Къ нему мы должны присмотрѣться. Помочь въ этомъ своимъ читателямъ — первѣйшій долгъ «Часового».

*Еще одно замѣчаніе по поводу нижепомѣщаемой статьи, авторъ которой хорошо извѣстенъ Редакціи, какъ лицо, занимавшее въ Совѣтской Россіи должность, соотвѣтствующую положенію начальника дивизіи, служившее тамъ въ силу сложившихся для него тяжелыхъ личныхъ обстоятельствъ и перешедшее въ станъ эмиграціи около 6 мѣсяцевъ тому назадъ. По ряду важныхъ соображеній фамилія его **мы** пока опубликовать не можемъ. Живетъ онъ среди насъ, все его прошлое тщательно провѣрено, въ настоящемъ же его поведеніе выше всякихъ подозрѣній.*

Одно еще важно отмѣтить: читатели: «здѣсь» поймутъ, о какой средѣ эмиграціи говоритъ авторъ статьи, но, вѣдь, «Часовой» читается въ достаточномъ количествѣ и «тамъ». Такъ пусть же знаютъ наши подъяремные братья, что за границей есть два сорта эмиграціи. Та, которую представляетъ «Часовой» не только думаетъ о борьбѣ за кусокъ хлѣба. Изъ ея среды вышли Сусанинъ, Сольскій, Болмасовъ, Ларіоновъ, въ ея средѣ тысячи офицеровъ, солдатъ и казаковъ только и живутъ мыслями о грядущей борьбѣ, въ ея средѣ слово «Родина» не пустой звукъ и не желаніе личнаго устройства и обезпеченія.

И словно въ подкрѣпленіе нашихъ словъ читатель, подъ страхомъ смерти читающій «тамъ» «Часового», увидитъ на обложкѣ этого номера строй казаковъ, отдавшихъ два года упорнаго труда (вмѣстѣ съ борьбой и за кусокъ хлѣба) въ знакъ того, что вернутъ они въ борьбу, Армію и будущую свободную отъ рабскихъ цѣпей Россію.

ВПЕЧАТЛѢНІЯ ЧЕЛОВѢКА «ОТТУДА»

Непросто передать въ краткихъ словахъ всѣ тѣ сложныя и безчисленныя впечатлѣнія, которыя охватываютъ при первомъ знакомствѣ съ эмиграціей человѣка, пришедшаго «оттуда». Они захватываютъ всю гамму человѣческихъ чувствъ отъ изумленія до горечи отчаянія. Стоя на порогѣ «того» міра, который еще такъ свѣжъ передъ глазами, хочется выразить эти свои впечатлѣнія скорѣе, пока будни повседневной жизни еще не закрыли собой этой рѣзкой смѣны ощущеній. Они могутъ быть къ тому же и достаточно интересны и эмигрантамъ, а можетъ быть даже и полезны.

ЮГОСЛАВІЯ
1932 ГОДЪ.

Выпускной обѣдъ школы подхорунжихъ.

КУБАНСКАЯ КАЗАЧЬЯ ДИВИЗІЯ

Бѣлый Монастырь. 1932 годъ. Урокъ топографіи.

I

Жуткая это вещь оказаться въ мірѣ, гдѣ ежедневная и непрерывная борьба противъ коммунизма не составляетъ «первой необходимости».

«Не составляетъ необходимости» — поймутъ ли эти слова эмигранты, уже болѣе десятка лѣтъ, по условіямъ своей жизни, не видящіе коммунизма «надъ своей кроватью». Для насъ — «совѣтскихъ» — какъ называютъ себя безпартійные совѣтскіе «граждане», это ощущеніе покрываетъ все остальное. Вѣдь «тамъ» теперь нельзя жить ни минуты, не остерегаясь и себя не защищая отъ вездѣсущаго «коммунизма», полученіе пищи, сохраненіе жилища, воспитаніе дѣтей, — все это связано съ необходимостью «обойти» какой нибудь «законъ» или «постановленіе» власти, или нарушить «коммунистическій образъ мыслей». И тѣмъ самымъ все населеніе, всѣ «совѣтскіе», отъ мала до велика, **чтобы не погибнуть** (ибо коммунистическая власть не интересуется сохраненіемъ жизни своихъ «гражданъ») должны находиться постоянно на сторожѣ, постоянно въ борьбѣ противъ той или иной формы, закона, или дѣйствія власти.

Здѣсь — въ эмиграціи — это отсутствіе необходимости борьбы (или защиты) ясно ощущается. Оно приводитъ къ совершенно непостижимой для насъ — «совѣтскихъ» — высокой политической оцѣнкѣ эмигрантами самого «состоянія въ эмиграціи». Въ словахъ встрѣченнаго эмигранта самъ фактъ «состоянія въ эмиграціи» выростаетъ до дѣйствія, имѣющаго самодовлѣющее значеніе, и разсматривается, какъ факторъ, опредѣляющій... борьбу съ коммунизмомъ.

Я видалъ множество людей, гордыхъ своей «политической ролью», гордыхъ сознаніемъ, что «они никогда не служили большевикамъ», какъ будто «отсутствіе этой «службы» въ далекомъ прошломъ, можетъ что то дать для настоящаго. Это было когда то почти достаточнымъ (что оно все же оказалось недостаточнымъ мы знаемъ изъ исторіи). Ну, а теперь? Что значитъ для борьбы съ коммунизмомъ сегодня это далекое прошлое? **И не является ли сама непрерывная ссылка на это лишь огромной ширмой, прикрывающей пассивность сегодняшняго дня?**

Вѣдь теперь коммунизмъ имѣетъ совсѣмъ иную форму, чѣмъ то было двѣнадцать лѣтъ тому назадъ, и ведетъ борьбу на иныхъ путяхъ. У насъ «тамъ» уже долгіе годы борьба идетъ **въ обратномъ направленіи.** Это коммунисты стараются всемѣрно **очистить** свой государственный аппаратъ отъ инакомыслящихъ, совершенно справедливо видя въ каждомъ некоммунистѣ на государственной службѣ **ослабленіе своей позиціи.** Коммунисты должны или построить аморальное «коммунистическое общество», или погибнуть. Но русскій человѣкъ «тамъ» вовсе не строитъ коммунистическое общество, и строить его не станетъ, да и не можетъ. Именно потому коммунисты принуждены ссылать сотни тысячъ «непокорныхъ» крестьянъ, непрерывно «чистить» свои учрежденія, арестовывать и разстрѣливать.

Въ глазахъ совѣтскаго обывателя эмигрантъ просто «счастливецъ», на подобіе выигравшаго десятки тысячъ, счастливецъ, который можетъ спокойно спать каждую ночь, не ожидая стука въ дверь, который не долженъ страшиться каждаго сказаннаго имъ вчера слова... Но онъ счастливецъ и для насъ, понимающихъ ужасъ коммунизма, и по мѣрѣ силъ своихъ ему «тамъ» препятствовавшихъ. Счастливецъ потому, что избавленный отъ ежедневнаго гнета

1932 ГОДЪ. КУБАНСКАЯ КАЗАЧЬЯ ДИВИЗІЯ.

Группа Дивизіона Л.-Гв. Кубанской и Терской сотенъ на занятіяхъ въ Белищѣ.

коммунистической системы, отъ сыска, наблюденія, провокаціи **и предательства въ тѣхъ** поистинѣ «планетарныхъ» размѣрахъ (вѣдь только это и убійства компартія и смогла осуществить въ столь любимомъ ею «планетарномъ масштабѣ») можетъ свободно располагать своей мыслью, своимъ словомъ, своей энергіей, и всѣми безконечными возможностями (по сравненію съ русскими людьми «тамъ»), которые даетъ ему пребываніе въ цивилизованномъ и культурномъ мірѣ для борьбы противъ коммунизма...

А какъ эмигранты пользуются сейчасъ этимъ счастьемъ?

II

Первая встрѣча съ эмигрантами всегда останется въ моей памяти. Мой собесѣдникъ, какъ я впослѣдствіи имѣлъ возможность убѣдиться, былъ человѣкомъ, прошедшимъ многое и ощутившимъ на себѣ истинное положеніе эмигрантскихъ «будней». Естественно, что меня больше всего интересовало «дѣленіе» эмиграціи, дѣленіе въ томъ смыслѣ, въ какомъ **единственно** можетъ понимать дѣленіе «совѣтскій» человѣкъ, для котораго самый смыслъ существованія (да и возможность такового) лежитъ исключительно въ борьбѣ коммунизма съ міромъ. Каюсь я **этого** не объяснилъ собесѣднику, впрочемъ указавъ, что вопросы «борьбы» (опять таки безъ обозначенія, «какой» — ибо это тоже было «ясным») меня тоже интересуютъ. Отвѣтъ получился поистинѣ потрясающимъ. «Видите-ли, сказалъ освѣдомленный собесѣдникъ, — совершенно естественно (о!), что лица, уже достигшія обезпеченнаго положенія, прежде всего имѣютъ общеніе съ людьми своего положенія...». «Съ того момента, какъ Вы начнете зарабатывать скажемъ... 1000 франковъ, вамъ **придется бороться** уже со слѣдующимъ слоемъ...». Продолжать изложеніе не стоитъ — мой собесѣдникъ — говорилъ о «борьбѣ» за квартиры, обѣды, автомобили... Онъ «дѣлилъ» эмиграцію по тому «уровню», жизни котораго она достигла... Мысль о томъ, что я могъ интересоваться чѣмъ либо инымъ, даже и не промелькнула...

Трудно передать мой ужасъ. Въ словахъ собесѣдника на меня смотрѣлъ старый міръ, міръ 1912-13 годовъ, міръ незнающій еще коммунистической революціи, ГПУ, совѣтской каторги, «соціалистическаго строительства» и «коллективизаціи»... Какъ будто бы теперь уже не появились въ Европѣ «посредники», предлагающіе для анатомическихъ музеевъ черепа разстрѣляныхъ въ подвалахъ ГПУ, для «эксперта» которыхъ имѣется свой «трестъ», какъ будто бы въ нашей Россіи не вырыты и не опорожнены цинковые гробы для пополненія рессуровъ «пятилѣтки»; какъ будто бы «русскій лѣсъ», заваливающій иностранные рынки не получается на костяхъ и трупахъ сотенъ тысячъ сосланныхъ крестьянъ, какъ будто бы людей не арестовываютъ за упоминаніе дѣтямъ имени Христа Спасителя, а Симоновъ монастырь еще не взорванъ динамитомъ.... Но коммунизмомъ придавлена и истребляется вѣдь не только Россія. Агентура ИНО ГПУ протянула свои щупальцы во всѣ углы міра, вербуя шпіоновъ и провокаторовъ. Коминтернъ организовалъ и продолжаетъ организовать китайскія, монгольскія, индусскія и иныя «красныя арміи», а «совѣтское правительство», въ лицѣ своихъ «представителей», пользуясь радіостанціями, газетами, книгами и пропагандистами наполняетъ лживыми словами весь міръ... И въ этотъ моментъ «дѣлить» людей по ихъ матеріальному положенію, и думать о «борьбѣ» за франки, динары, прибыли и проценты!..

1932 ГОДЪ ЮГОСЛАВІЯ.

Слушатели школы подхорунжихъ на съемкахъ.

Но первый мой собесѣдникъ былъ «правъ». По мѣрѣ того, какъ дни шли за днями, я убѣждался, что «здѣсь» дѣйствительно **прежде всего** существовало указанное имъ «дѣленіе», и шла **почти исключительно** борьба за матеріальное благополучіе сегодняшняго дня. Все остальное было на «второмъ планѣ». И даже больше того — подъ такое — какъ у насъ, «тамъ» сказали бы обязательно — «матеріалистическое» пониманіе, оказался даже подведеннымъ нѣкоторый «теоретическій фундаментъ».

Въ статьѣ одного талантливаго русскаго публициста мнѣ попалось соображеніе о томъ, что «человѣкъ, скопившій уже 1000 франковъ и положившій ихъ въ сберегательную кассу, **уже не можетъ быть коммунистомъ».** Какая страшная ошибка! У насъ «тамъ» дѣло понимается какъ разъ наоборотъ — и человѣкъ дорожащій своимъ матеріальнымъ положеніемъ, или своимъ «положенемъ» вообще, уже разсматривается своими товарищами антикоммунистами съ подозрѣніемъ, ибо гораздо легче, чѣмъ другіе можетъ быть «подкупленъ» «властью». Вѣдь коммунистическая партія сегодняшняго дня, это вовсе не группа «карбонаріевъ» или «комитаджей», ищущихъ гдѣ бы что экспропріировать. Это огромная многомилліонная организація, крупнѣйшая рабовладѣльческая «кампанія» какую только знала исторія міра, это трестъ преступниковъ, располагающій огромными ресурсами Россіи. Этотъ «трестъ», отки нувшій «гнилую буржуазную мораль», какъ разъ и можетъ «торговать» дешево, давать неслыханные проценты, разговаривать съ любыми, самыми темными, «посредниками». Что значатъ-въ самомъ дѣлѣ какіе то «проценты» при «учетѣ» векселя, когда капиталъ предназначенъ для цѣлей міровой революціи, долженствующей «аннулировать» долги? Что значитъ «стоимость» лѣса, срубленнаго и заготовленнаго «классовыми врагами», по замѣчанію чекиста Бокія, предназначеными къ смерти и получающими «паекъ» только потому, что при большой «смертности», накладные расходы по желѣзнодорожнымъ перевозкамъ «ссыльныхъ» были бы слишкомъ велики?

Въ глазахъ московскихъ партійцевъ эмигранты, ищущіе матеріальнаго благополучія, въ крайнемъ случаѣ представляются «вышедшими изъ игры» — потерявшими свое политическое лицо, въ худшемъ же — людьми, «съ которыми можно дѣла дѣлать».

Ш

Но увлеченіемъ борьбой за матеріальныя блага и отсутствіемъ постояннаго ощущенія «коммунизма» (а, слѣдовательно, и его опасности) не исчерпывается вся основная разница эмиграціи «здѣсь» отъ русскаго народа «тамъ». Эмиграція до нѣкоторой степени потеряла уже и отчетливое представленіе истиннаго лица своего врага — коммунизма. Исторія перевернула много страницъ, тамъ въ Россіи, съ тѣхъ поръ, какъ основная масса эмигрантовъ покинула страну. Много перемѣнилось за эти годы «тамъ» и прежде всего стала совершенно иной сама «разстановка» силъ борющихся сторонъ. Что крестьяне, бывшіе когда то, въ дни революціи, союзниками коммунизма, стали теперь его злѣйшими врагами, понятно, и извѣстно, конечно, всѣмъ. Но и другіе раны залечила, и рвы засыпала исторія этого десятка лѣтъ. Стерлась «тамъ» сама основная картина революціи 1917 года. Достаточно указать на такой фактъ, какъ уже писалъ въ «Часовомъ» мой бывшій коллега Соболевъ, что, напр., морскіе офицеры, бывшіе когда то жертвами матросовъ въ дни революціи, давно уже стали вмѣстѣ съ этими послѣдними не только «со-

ЮГОСЛАВІЯ 1932 ГОДЪ.

Школа подхорунжихъ на практическихъ занятіяхъ.

юзниками», но и жертвами передъ лицомъ общаго врага — коммунизма. Дни Кронштадта 1921 года, когда и бывшіе палачи матросы и бывшіе жертвы офицеры, вмѣстѣ сражались и вмѣстѣ стояли у «стѣнки» подъ залпами чекистовъ, ввелъ ихъ въ исторію страны уже, какъ союзниковъ, тѣмъ навсегда похоронивъ прошлое.

Но эта новая «разстановка силъ» — въ десятки разъ болѣе выгодна для ниспроверженія коммунистическаго ига — «тамъ» являющаяся основой борьбы, здѣсь, увы, и не чувствуется... А вмѣстѣ съ тѣмъ, эмиграція и не чувствуетъ десятковъ тысячъ новыхъ союзниковъ, союзниковъ тѣмъ болѣе надежныхъ, что ихъ пониманіе выковано въ кровавой дѣйствительности совѣтской жизни, тѣмъ болѣе непоколебимыхъ, что каждый день, каждый часъ они ощущаютъ давленіе врага и чувствуютъ несчастіе своей страны. Можетъ быть эта недооцѣнка самая ужасная.

Отдѣльные эмигранты, имѣя передъ собой картину сесихъ дней и той далекой уже теперь въ исторіи прежней Россіи, зачастую направляютъ свои удары и свои слова противъ тѣхъ, кто давно уже сталъ борцомъ противъ поработителей Россіи. Они оскорбляютъ ненужными словами память тѣхъ, кто «тамъ» уже давно получилъ ореолъ мученника и героя, тѣмъ самымъ нанося непоправимый вредъ дѣлу борьбы за освобожденіе родины. Вѣдь имѣется общій врагъ, случая такого неупускающій.

Огромная «информаціонная служба» ИНО ОГПУ заграницей существуетъ спеціально для «уловленія» эмигрантскихъ статей «годныхъ» для распространенія «тамъ». «Годныхъ» для того, чтобы посѣять недовѣріе къ эмиграціи, ея жизни и намѣреніямъ. Въ то время, какъ языкъ эмиграціи свободенъ, языкъ русскаго народа «тамъ» запечатанъ, и до своего освобожденія не можетъ ни объяснить, ни дополнить, ни исправить здѣсь сказанное. При этихъ условіяхъ каждое несправедливое обвиненіе, каждое неправильное толкованіе людей и событій, «тамъ», чувствуется въ десятки разъ больнѣе: ошибка, которую нельзя исправить, ложь — которую нельзя доказать, обида — на которую нельзя отвѣтить, что можетъ быть больнѣе этого?

Поэтому огромна и роль эмигрантской прессы: она одна можетъ говорить за Россію, «тамъ» ухитриться высказать подлинныя чувства и настоящее мнѣніе очень трудно — развѣ что въ сатирическомъ разсказѣ или въ какой карикатурѣ. Но тѣмъ отвѣтственнѣе становится роль зарубежной печати, тѣмъ болѣе чутко она должна стараться отразить истинное настроеніе и чаянія «тамъ», болѣе точно передавать всѣ оттѣнки и измѣненія этихъ настроеній, всѣ «сдвиги», происходящіе въ толщѣ русскаго народа, противъ коммунизма, «тамъ» борющагося. Лишь въ этомъ случаѣ эмигрантская пресса будетъ «представительствовать» не только за прежнюю великую, но ушедшую уже въ исторію Россію, но и за, пускай порабощенную, не имѣющую права голоса, и страдающую Россію сегодняшняго дня.

Бывшій Командиръ РККА.

(Продолженіе слѣдуетъ)

ОТЪ РЕДАКЦІИ

«Страница Резѣдчика» и статьи о скаутизмѣ будутъ помѣщены въ слѣдующемъ номерѣ.

ЧИТАЙТЕ «ЧАСОВОЙ»!

Автомобильная школа МАРБЕФЪ

ПРИ ГАРАЖѢ МАРБЕФЪ

Самый большой гаражъ въ Парижѣ въ районѣ Champs-Elysées въ 10 этажей на 1000 машинъ

32-34, rue Marbeuf.

Tel. Elysées 58-83, 97-61 et la suite...
Métro: Marbeuf et R. P. Ch.-Elysées

Самая серьезная и добросовѣстная подготовка по автомобильной ѣздѣ и механикѣ на машинахъ и учебныхъ приборахъ нов. конструкціи.

ШКОЛА ПОДХОРУНЖИХЪ

Школы Подхорунжихъ Кубанской Казачьей Дивизіи были расположены въ городахъ Белице и Бѣлый Монастырь. Занятія съ казаками продолжались два года. Къ испытаніямъ было допущено 57 чиновъ дивизіи.

Повѣрочныя испытанія производились по слѣдующимъ предметамъ: Уставы Полевой службы, Строевой службы, Гарнизонный, Дисциплинарный, Внутренней службы, Боевой уставъ конницы, Стрѣлковое дѣло, Топографія, Боевая служба пѣхоты, артиллерія, свѣдѣнія о боевой службѣ воздушныхъ силъ, боевой химіи, военно-инженерномъ дѣлѣ, военно-автомобильномъ дѣлѣ, желѣзнодорожныхъ войскахъ, электрической связи, перевозкѣ войскъ, о лошади, гигіена, прохожденіе службы, денежное и вещевое довольствіе, чтеніе, письмо и ариѳметика.

Какъ видно на приведенныхъ снимкахъ въ Белицѣ и Бѣломъ Монастырѣ въ школахъ были оборудованы лекціонныя комнаты, подхорунжіе выходили на занятія въ окрестности этихъ городовъ, — (чины дивизіи въ свободное отъ труда время ходятъ въ формѣ) и вообще занятія были поставлены на прочную ногу. Та большая работа, которая была сдѣлана за истекшіе два года офицерами и казаками Кубанской дивизіи кажется еще большей: вѣдь, всѣ слушатели Школы занимались учебными дѣлами только въ минуты, свободныя отъ труда, которымъ они зарабатываютъ себѣ кусокъ хлѣба.

Командиръ Дивизіона Полковникъ Зерщиковъ.

ГЕНЕРАЛЪ АБРАМОВЪ

Прибылъ въ Парижъ по дѣламъ службы первый помощникъ Предсѣдателя Р.О.В.С., Командиръ Донского Корпуса и Нач. Ш отд. Р.О.В.С. ген.-лейт. Ф. Ф. Абрамовъ.

ПРИКАЗЪ ДОНСКОМУ КОРПУСУ

5-8 Октября 1932 г. № 12. г. Сфія.

Сердечно поздравляю части Донского Корпуса, а также станицы и хутора родного казачества съ войсковыми праздниками Донского и Кубанскаго казачьихъ войскъ!

Въ духовномъ единеніи съ тѣми, кто остался въ родныхъ хуторахъ и станицахъ, вознесемъ въ этотъ день свою молитву къ Всевышнему, да укрѣпитъ Онъ нашу неугасимую вѣру въ правоту нашего дѣла и да ниспошлетъ нашей Великой Родинѣ — Матери Россіи скорѣйшее избавленіе отъ тяжкихъ испытаній.

Предписываю въ этотъ день или въ ближайшее воскресенье во всѣхъ частяхъ и группахъ Корпуса, гдѣ это представляется возможнымъ, отслужить благодарственные Господу Богу молебны, съ поминовеніемъ Августѣйшаго Атамана всѣхъ казачьихъ войскъ Государя Наслѣдника и Великаго Князя Алексія Николаевича и всѣхъ вождей казачества и казаковъ, на полѣ брани животъ свой положившихъ и въ смутѣ умученыхъ и убіенныхъ.

Генералъ-лейтенантъ **Абрамовъ.**

Съ подлиннымъ вѣрно:

Генеральнаго Штаба полковникъ **Ясевичъ.**

ПАРАДЪ РУССКОЙ БАТАРЕИ 244 АРТИЛЛЕР. ПОЛКА С.А.С.Ш.

Въ началѣ августа Великая Княгиня Марія Павловна, по приглашенію командованія штата Нью-Іоркъ посѣтила лагерь Русской батареи 244 арт. полка въ Сиракузѣ. (Описаніе батареи мы дали въ № 82 «Часового»). Прибывъ въ сопровожденіи командира бригады ген. Берна, Великая Княгиня была встрѣчена командиромъ батареи маіоромъ Морфердомъ и первымъ сержантомъ Ступенковымъ, которые провели Великую Княгиню въ палатку командира форта Онтаріо ген. Робертса, представившаго Ея Высочеству высшихъ офицеровъ штата.

Затѣмъ Великая Княгиня прошла къ линіи палатокъ Русской батареи, гдѣ сержантомъ Петровскимъ были выстроены чины батареи.

Вел. Княгиня осмотрѣла палатку 1-го сержанта, гдѣ помѣщается канцелярія и съ любопытствомъ выслушала объясненія значковъ на батарейномъ флюгерѣ.

Пройдя по фронту Батареи, Вел. Княгиня познакомилась съ каждымъ чиномъ Батареи, называвшимъ свой бывшій чинъ въ русскихъ войскахъ.

Послѣ этого раздались команды, протрубили горнисты и всѣ батареи полка вытянулись колонной въ поле. Великая Княгиня съ ген. Берномъ, въ сопровожденіи штаба, пропустили передъ собой войска.

Все поле было усѣяно толпами зрителей, восторженно привѣтствовавшихъ высокую гостью. Передъ прохожденіемъ войскъ оркестръ сыграли Американскій гимнъ, потомъ неожиданно раздались звуки Русскаго Гимна. Склонились знамена... Раздались громкіе апплодисменты многотысячной толпы....

Чины батареи на пробѣгѣ.

Послѣ парада Великая Княгиня въ сопровожденіи генералитета прошла въ столовую батареи, гдѣ была встрѣчена хозяиномъ собранія серж. П. Дьяконовымъ и чинами батареи.

Затѣмъ въ городѣ Освего состоялся солдатскій вечеръ батареи, на который были приглашены всѣ чины полка.

На другой день послѣ церковной службы въ церкви Св. Петра и Павла въ Сиракузахъ Великая Княгиня отбыла въ автомобилѣ, провожаемая громкимъ «ура» чиновъ русской батареи.

Великая Княгиня Марія Павловна, командиръ батареи маіоръ Морфердъ и организаторъ батареи 1-й Сержантъ (Кап. Рус. Сл.) Ступенковъ.

Военный отдѣлъ

Положеніе въ Китаѣ въ Августѣ 1932 года

(Отъ собств. корреспондента)

6-го августа произошелъ кризисъ правительства. Глава его Вангъ-Чингъ-Вей ушелъ въ отставку и просилъ генерала Чанъ-Кай-Шека принять управленіе страной. Въ данную минуту правительственный кризисъ еще не разрѣшился, но какъ будто генералъ Чанъ-Кай-Шекъ является единственнымъ лицомъ въ современномъ Китаѣ, который можетъ еще взять въ свои руки правительственную власть. Разрѣшеніе кризиса ожидается послѣ созыва 3-й конференціи 4-го конгресса партіи Гоминданъ.

Предсѣдатель правительства Ванъ-Чингъ-Вей обвиняетъ подавшаго въ отставку маршала Чанъ-Сюе-Ляна за то, что тотъ потерялъ Манчжурію, не оказавъ никакого сопротивленія японцамъ. Маршалъ въ свою очередь вполнѣ резонно возражаетъ, что онъ является лишь исполнителемъ приказаній Центральнаго Правительства, которое никогда никакихъ приказаній о сопротивленіи японцамъ не давало и отъ котораго только и зависитъ рѣшиться на сопротивленіе японцамъ и объявить Японіи войну.

Такимъ образомъ, въ результатѣ произшедшихъ въ правительствѣ треній мы видимъ, что маршалъ Чанъ-Сюе-Лянъ ушелъ, а генералъ Чанъ-Кай-Шекъ и г-нъ Вангъ -Чингъ-Вей какъ будто намѣрены сговориться о дальнѣйшемъ. Трудно, конечно, предсказать какое, рѣшеніе можетъ быть принято будущимъ новымъ правительствомъ. Не исключена, какъ будто бы и возможность, что уходъ маршала Чанъ-Сюе-Ляна есть только подготовка къ возможности начать прямые переговоры съ Японіей. Нужда въ разрѣшеніи японо-китайскаго конфликта — для Китая несомнѣнно очень велика. Страна находится въ состояніи сильнаго разстройства. Рядъ провинцій (Хонанъ, Хупей, Хунанъ, Кіанси, Фукіенъ, Квантунгъ) или **находятся подъ угрозой коммунистическихъ армій, или уже захвачены ими.** Борьба съ красными арміями чрезвычайно затруднена ибо поглощаетъ массу средствъ, мѣстность, гдѣ ведется эта борьба чрезвычайно пересѣченная. Наконецъ, красныя китайскія войска снабжаются непрерывно оружіемъ изъ заграницы. Это оружіе ввозится контрабанднымъ путемъ и пресѣчь его доставку китайское правительство оказалось не въ силахъ. Кромѣ этого, финансовое положеніе страны очень тяжелое. Торговыя отношенія нарушены. Администрація находится въ хаотическомъ состояніи. Захватъ правительствомъ Манджуго таможень, а теперь почты и телеграфа въ бывшей Манчжуріи лишилъ Центральное Китайское правительство большого дохода и еще уменьшилъ его возможности въ смыслѣ регулярной уплаты заграничныхъ долговъ. Всѣ эти обстоятельства какъ будто не ключаютъ практически всякую возможность вооруженнаго сопротивленія японскимъ войскамъ и настоятельно требуютъ какъ-то скорѣе разрѣшить японо-китайскій конфликтъ.

Японцы, начавъ до правительственнаго кризиса, какія то приготовленія для операцій на югъ на линію Таньтзинъ-Пекинъ — какъ будто пріостановили свое движеніе и держатся выжидательно.

Ихъ предыдущія дѣйствія объяснялись тѣмъ, что угрозой Манджуго съ юга является маршалъ Чанъ-Сюе-Лянъ со своими войсками и добровольцами. Уходъ Чанъ-Сюе-Ляна, какъ будто, даетъ возможность японцамъ заняться исключительно умиротвореніемъ Манчжуріи, гдѣ очень сильно разрослось партизанское движеніе. Весьма вѣроятно движеніе японцевъ въ провинціи Джехолъ. Японцы уже сообщили, что они считаютъ эту провинцію частью Манджуго и появленіе тамъ китайскихъ войскъ они считаютъ враждебнымъ актомъ.

Борьба съ бандитизмомъ въ Манчжуріи для японцевъ пока очень тяжела. Огромныя пространства, масса отдѣльныхъ шаекъ, слабо развитые пути сообщенія и, наконецъ, знакомый намъ по Русско - Японской войнѣ, гаолянъ, въ зарослях которого укрываются и остатки разбитыхъ китайскихъ войскъ и хунхузы и добровольцы. Носятся слухи, что японское командованіе въ Манчжуріи проситъ еще подкрѣпленій изъ Кореи. Но общее мнѣніе здѣсь сводится къ тому, что борьба съ бандитизмомъ нѣсколько раздута самими японцами. Это имъ даетъ основаніе держать въ Манчжуріи достаточныя силы, чтобы противопоставить ихъ всякимъ возможностямъ и неожиданностямъ со стороны совѣтской Россіи.

Во всякомъ случаѣ здѣсь полагаютъ, что, съ наступленіемъ въ Манчжуріи холодовъ, съ уборкой зарослей гаоляна, бандитизмъ самъ собою прекратится и передъ японцами останется только угроза со стороны провинцій застѣнчаго Китая и со стороны С. С. С. Р.

Какъ они будутъ разрѣшать это положеніе, сказать трудно, но надо думать, что прежде всего они будутъ пытаться договориться какъ съ Центральнымъ Правительствомъ Китая, такъ и съ С. С. С. Р.

Къ чему приведутъ эти переговоры и окажутся ли они практически возможными покажетъ будущее.

Б. Апрѣлевъ.

Сѣверо-Западная армія

12-го октября 1918 года въ древнемъ городѣ Псковѣ было положено основаніе Псковскому добровольческому Корпусу. Еще не успѣвъ вырости въ серьезную боевую силу, Корпусъ былъ неожиданно лишенъ поддержки оккупировавшихъ Псковскую область нѣмцевъ, брошенъ ими почти безъ оружія на произволъ судьбы и въ бою съ красными 25 ноября былъ разбитъ; части его отошли на Изборскъ, Валкъ и Верро.

Вскорѣ командованію удалось заключить договоръ съ эстонскимъ правительствомъ, по которому послѣднее принимало къ себѣ на службу остатки корпуса, и обязалось снабжать продовольствіемъ, вооруженіемъ и обмундированіемъ. Половина войскъ стала въ резервѣ и для переформированія вблизи г. Ревеля и получила названіе «Западнаго Отряда», а другая — осталась на фронтѣ за гор. Юрьевымъ и получила наименованіе «Восточнаго Отряда». Большевики въ это время подошли уже со стороны Нарвы на 37 верстъ къ г. Ревелю, но объединенными усиліями эстонцевъ, финскихъ добровольцевъ и русскихъ были отброшены и также быстро откатились за рѣку Нарову.

Оба наши отряда составили отдѣльный корпусъ сѣверной арміи подъ общимъ командованіемъ ген.-лейтенанта Дзерожинскаго; весною 1919 года весь корпусъ былъ сосредоточенъ на Нарвскомъ фронтѣ. Наиболѣе тяжелый и критическій для нашихъ юныхъ формированій періодъ кончился; изгладились изъ памяти всѣ перепутія отхода отъ Пскова, когда въ отрепьяхъ, часто босые, съ винтовками безъ штыковъ, въ сильные холода и вѣтры русскіе воины самоотверженно сдерживали натискъ во много сильнѣйшаго врага, не всегда встрѣчали сочувствіе въ населеніи и гибли массами въ бояхъ и отъ болѣзней.

Съ новаго года, положеніе значительно улучшилось; обѣ стороны честно выполняли договоръ, а съ началомъ весны О.К.С.А. долженъ былъ выйти на свою территорію. Общее наступленіе было назначено **на 13-го мая;** въ этотъ день раннимъ утромъ всѣ части дружно двинулись впередъ, однимъ махомъ сбили противника на всемъ фронтѣ и захватили много плѣнныхъ и громадное количество трофеевъ. Имѣя въ своемъ составѣ всего 3½ тысячи штыковъ и сабель корпусъ развилъ свой успѣхъ и занялъ громадную территорію отъ г. Пскова до Финскаго залива и до г.г. Луги и Гатчины на востокъ. Особенно отличились за этотъ періодъ Островскій, Талабскій и Волынскій полки. Для прокормленія войскъ и населенія американцы подвезли продовольствіе, а въ тылу закипѣла работа по устройству базы, тыловыхъ учрежденій и т. п.

Корпусъ, пополненный краснармейцами и мобилизованными развернулся въ армію, получившую наименованіе сѣверо - западной. Командовалъ ею генералъ Родзянко, а въ іюлѣ прибылъ изъ Финляндіи генералъ Юденичъ.

Всего въ арміи было два корпуса и одна особая дивизія, общею численностью 16500 штыковъ и сабель. Прибывали изъ подъ Ригги эшелоны Ливенцевъ, перешелъ на нашу сторону гарнизонъ Красной Горки. Ошеломленные вначалѣ дерзкимъ наступленіемъ горсти бѣлыхъ, большевики пришли въ себя и стянули на защиту Петрограда большія силы (Надежный, — «На подступахъ къ Петрограду» — Госиздатъ). Частямъ же Сѣв. Зап. Арміи, растянутымъ узенькой цѣпочкой, безъ резервовъ, на громадномъ фронтѣ становилось невмоготу удерживать натискъ красныхъ и пришлось начать отходъ.

Медленно, съ безпрерывными боями, удерживая каждый рубежъ, отходили полки и, наконецъ, окончательно закрѣпились на линіи рѣкъ: Желча, Саба и Луга. При получившемся сокращеніи фронта явилась возможность выдѣлить резервы, дать людямъ отдыхъ, пополниться и наладить тыловую службу. Англичане прислали давножданное обмундированіе, пять старыхъ танковъ, нѣсколько грудій и винтовки. **10-го октября** Армія снова перешла въ наступленіе, разгромила красныхъ на всемъ фронтѣ и въ нѣсколько маршей съ боями захватила Красное Село, Гатчину, Лугу и, наконецъ, Павловскъ и Царское Село, подойдя, такимъ образомъ, къ самому Петрограду. Исчерпавъ всѣ силы и средства, части арміи остановились передъ Пулковскими высотами и тутъ то, неожиданно лишенные поддержки эстонцевъ на своемъ лѣвомъ флангѣ и англійскаго флота съ моря, сбнажнвъ свой правый флангъ, испытали съ фронта и фланговъ сильный нажимъ красныхъ, получившихъ подкрѣпленія отъ Москвы и съ Корельскаго раіона.

Снова, начался отходъ, послѣднія героическія усилія подъ Ямбургомъ и передъ Нарвой и вотъ все кончено. Сильные морозы, утомленіе, болѣзни, издѣвательства б. союзниковъ, лишеніе ими насъ базы доканали Армію. Началась ликвидація, появился тифъ, унесшій въ могилу до 8 тыс. человѣкъ и 22-го января 1920 года генералъ Юденичъ отдалъ приказъ о расформированіи частей, штабовъ и учрежденій, а 10 марта послѣдніе полки превратились въ артели дровосѣковъ и рабочихъ по добыванію торфа.

Въ тоже время началась тяга въ Польшу, гдѣ создавались новые русскіе кадры для борьбы съ большевиками. Сначала уѣзжали отдѣльные лица, а затѣмъ и цѣлыя группы по эшелонно.

Такъ перевернулась свѣтлая страница героической эпопеи горсти смѣльчаковъ, бросившихъ смѣлый вызовъ врагамъ Родины. Многіе уже спятъ вѣчнымъ сномъ, другіе же вдали отъ Россіи влачатъ печальное существованіе. Давно отшумѣли бои подъ Петроградомъ, но въ сердцахъ Сѣверо-Западныхъ запечатлѣлись навсегда слова чудной пѣсни: «Смѣло мы въ бой пойдемъ за Русь Святую»... Скоро ли снова впередъ? **Мы вѣримъ и ждемъ!!!**

М. Ярославцевъ.

ВОЕННЫЯ НОВОСТИ

ФРАНЦІЯ. Маневры. 3-я кав. дивизія, возвращаясь изъ лагеря Майи, на протяженіи трехъ переходовъ дважды перешла Сену въ бродъ и вплавь, а въ третій разъ по наведенному конно-саперами понтонному мосту. Маневръ показалъ, насколько моторизація, увеличивая мощь кавалеріи, въ нѣкоторыхъ условіяхъ понижаетъ ея способность проходить по всякой мѣстности. Моторизованныя части были бы на долго задержаны взрывомъ мостовъ.

Подъ высшимъ руководствомъ маршала Петэна въ Мецѣ, Марселѣ и другихъ районахъ были организованы **воздушные** маневры, которые дали практику въ изученіи способовъ противоздушной обороны, наблюденія за небомъ и сотрудничества гражданскихъ властей и населенія.

Большіе маневры въ районѣ лагерей Майи и Шалона были посвящены опытамъ съ новыми средствами моторизаціи арміи.

Министерство воздухоплаванія передало въ распоряженіе аэро-клубовъ 16 санитарныхъ самолетовъ, особенно полезныхъ для перевозки раненыхъ, оперированныхъ и больныхъ въ колоніяхъ.

ГЕРМАНІЯ. Маневры рейхсвера, въ районѣ Одера, отличались **политической** тенденціозностью заданія: операціи сторонъ показали беззащитность Берлина отъ вторженія поляковъ, организованнаго на подобіе наступленія русскихъ армій осенью 1914 года.

Разоруженіе. Отвѣтъ французскаго и англійскаго правительствъ на германскую ноту о «равенствѣ правъ» совпалъ съ созданіемъ въ Германіи «Комитета для воспитанія молодежи» и съ закладкой третьяго «карманнаго» крейсера. Общее настроеніе нѣмцевъ находится въ рѣзкомъ противорѣчіи со стремленіемъ державъ къ ограниченію вооруженій. Германское правительство отказалось отъ участія въ работахъ конференціи о разоруженіи, пока не будетъ признанъ принципъ равноправія.

Глава «стальныхъ касокъ» на собраніи въ Данцигѣ заявилъ, что Данцигъ «былъ, есть и будетъ» германскимъ городомъ. Во всей странѣ продолжаются манифестаціи съ зажигательными рѣчами въ пользу пересмотра Версальскаго договора и послѣдующихъ.

ВЕЛИКОБРИТАНІЯ. Маневры. Англичане, со свойственной имъ настойчивостью, продолжаютъ опыты «машинизаціи» арміи. На маневрахъ въ районѣ Эрсбери сторона, въ составѣ 200 танковъ, наступала противъ пѣхотной бригады, усиленной всѣми родами войскъ. Пулеметныя гнѣзда, полевыя орудія и многочисленная пѣхота оказались безсильными противъ танковъ. Танковая сторона, всего изъ 650 воиновъ, одержала неоспоримую побѣду надъ 2 1/2 тысячами бойцовъ безъ брони.

С.А.С.Ш. Генералъ Макъ Артуръ, начальникъ американскаго генеральнаго штаба, совершаетъ объѣздъ государствъ, пограничныхъ съ С.С.С.Р. и присутствовалъ на польскихъ маневрахъ близъ границы Россіи.

ИТАЛІЯ. Цѣлью **большихъ маневровъ,** разыгравшихся въ районѣ, гдѣ въ 216 г. до Р. Х. Ганнибалъ разбилъ римлянъ, являлось тѣсное сотрудничество арміи съ фашистской милиціей и практика въ горныхъ операціяхъ съ примѣненіемъ современныхъ средствъ машинизаціи для ускоренія переброски силъ. **Малые маневры** происходили вдоль французской границы съ **боевой** стрѣльбой тяжелой артиллеріей. Всего въ маневрахъ приняло участіе до 300.000 войскъ.

ДАЛЬНІЙ ВОСТОКЪ. Признаніе Японіей Манджу-ко вызвало обострение китайско-японскихъ отношеній. Нанкинское правительство организуетъ «таможенную блокаду» Маньчжуріи. Напряженно положеніе въ Шанхаѣ. Возможно повтореніе февральскихъ событій.

СЕНТЯБРЬ 1932 ГОДА.

ШКОЛА ПОДХОРУНЖИХЪ

(Югославія).

Начальникъ Кубанской Каз. Дивизіи ген. – маіоръ Зборовскій въ присутствіи полк. Базаревича передъ строемъ слушателей вручаетъ свидѣтельства объ окончаніи школы.

„Стальная Каска“

ШТАЛЬХЕЛЬМЪ

(Отъ нашего корреспондента въ Германіи)

Только что вернулась со дня «Стальной Каски». Было очень интересно. Подъемъ неописуемый. До сихъ поръ я пропитана всѣмъ видѣннымъ.

Численность Штальхельма съ намѣреніемъ скрывается. Можно считать въ немъ до 1 1/2 — 1 3/4 милліоновъ членовъ. Одна изъ его цѣлей — борьба съ марксизмомъ и потому для насъ, русскихъ, онъ представляетъ особый интересъ съ этой точки зрѣнія и намъ важно учесть его силы и значеніе.

Штальхельмъ не вооруженъ, какъ австрійскій Хеймверъ, у котораго имѣются даже пулеметы. Штальхельмъ дѣлится на: 1) настоящій Штальхельмъ — бывшихъ фронтовыхъ солдатъ, 2 Рингштальхельмъ (Рингста), т. е. не бывшіе на войнѣ, 3) Юнгштальхельмъ (Юнгста) — молодежь призывного возвраста, 4) Верспортъ — молодежь съ военнымъ и спортивнымъ воспитаніемъ и 5) Шарнхорстъ — юноши отъ 10-18 лѣтъ. Всѣ они связаны общими военными традиціями Императорской арміи и боевой страды.

3 сентября на Грунвальдскомъ стадіонѣ Верспортъ, Шарнхорстъ и т. д. показывали разныя упражненія, какъ-то прыжки, бѣгъ, лазанье, продвиженіе ползкомъ въ полной боевой амуниціи. Затѣмъ была гимнастика въ трусикахъ и эстафетный бѣгъ. У командира вмѣсто руки былъ протезъ, несмотря на это онъ очень удачно бѣжалъ съ побѣдителями. Шествіе строемъ было отлично. Колонны проходили сначала по 8, затѣмъ по 16, 24, 32 въ рядъ, иначе не успѣли бы пройти.

Было 23 оркестра музыки: играли идеально, хотя сыгрывались всего лишь два раза. Между прочимъ, была исполнена увертюра Вебера, въ концѣ которой старый германскій гимнъ. вся публика мгновенно встала, снявъ шляпы, военные вытянулись во фронтъ. Была сказочная картина, — когда при свѣтѣ прожекторовъ, строемъ, кажется по 16 въ рядъ, продефилировала нескончаемая веренница изъ 3420 знаменъ.

Но не то еще насъ ждало. На слѣдующій день на Темпельхоферфельдѣ я видѣла парадъ до 195.000 «стальныхъ касокъ». Съ 9 утра до 9 вечера пришлось быть на ногахъ. Присутствовали, какъ и наканунѣ, Кронпринцъ, члены Императорской фамили, канцлеръ и многіе видные генералы.

Послѣ рѣчей и освященія новыхъ знаменъ, поминовенія въ бояхъ иобъѣзда линій начальствомъ (старикъ Макензенъ объѣхалъ весь строй, стоя въ автомобилѣ) начался парадъ, какого Германія **никогда** не видѣла. До войны въ парадахъ никогда не участвовало болѣе 60.000 человѣкъ.

Послѣдними уже въ темнотѣ проѣхали баталіоны автомобильныхъ и мотоциклетныхъ частей во главѣ съ герцогомъ Кобургскимъ. Нѣсколько ротъ, несмотря на запрещеніе, были въ шлемахъ.

Выводъ изъ всего видѣннаго вполнѣ ясный: вооружить Штальхельмъ — и это отличная готовая армія.

Кн. В. К.

ГЕНЕРАЛЪ ВИТКОВСКІЙ

Въ Парижъ прибылъ на постоянное жительство командиръ 1 арм. корпуса и Предсѣдатель Общества Галлиполійцевъ генералъ-лейт. В. К. Витковскій.

ОТРЫВНОЙ КАЛЕНДАРЬ РУССКИХЪ ВОЕННЫХЪ ИНВАЛИДОВЪ НА 1933 ГОДЪ

Поступилъ въ продажу Календарь Инвалидовъ на 1933 г. за четыре года своего существованія завоевавшій всеобщее признаніе среди широкихъ слоевъ эмиграціи. Девизъ календаря «Каждый день о Россіи» и календарь дѣйствительно можетъ считаться краткой и исключительно разнообразной энциклопедіей нашего Отечества. Въ изданіи календаря на 1933 г. особое вниманіе было обращено и на техническую сторону. Типографія Наварръ выпустила его на прекрасной бумагѣ, въ красивой трехцвѣтной обложкѣ. Листки календаря прекрасно отрываются и могутъ быть сохраняемы послѣ отрыва. Инвалиды выпустили свой календарь раньше всѣхъ другихъ издательствъ и надѣются, что по примѣру прошлыхъ лѣтъ онъ разойдется во многихъ тысячахъ экземпляровъ. Цѣна календаря 10 фр. Выписывать можно черезъ «Часового».

Военно-Морской Союзъ

РАСПОРЯЖЕНІЯ ПРЕДСѢДАТЕЛЯ ВОЕННО-МОРСКОГО СОЮЗА ЗА ПЕРІОДЪ СЪ 1-го ПО 15-ое ОКТЯБРЯ 1932 Г.

ЗАЧИСЛЕНІЯ

За № 100.

Зачисляется членомъ Военно-Морского Союза, согласно поданнаго рапорта поручикъ по Адм. П. Левитскій (6-ая группа, Парижъ).

РАСПОРЯЖЕНІЯ

За № 101.

Прерванныя на нѣкоторое время занятія съ охотниками флота, предлагаю возобновить съ 15-го октября с. г.

Завѣдующимъ занятіями назначается Корабельный Гардемаринъ Н. Цвѣтковъ.

Подписалъ: Вице-Адмиралъ **Кедровъ.**

Съ подлиннымъ вѣрно:

Лейтенантъ **Галанинъ.**

ФЛОТЫ БУДУЩАГО

С. К. ТЕРЕЩЕНКО.

Среди безчисленнаго числа всевозможныхъ безотвѣтственныхъ, написанныхъ безъ всякаго знанія затронутаго вопроса, статей о морскихъ вооруженныхъ силахъ, посвященныхъ флотамъ будущаго въ связи съ слѣдующими одна за другой конференціями по разоруженію (вѣдь объ этомъ берутся писать политики и журналисты, подходя къ вопросу съ демагогической стороны, а не съ научной военной, которая для нихъ совершенно темна) за послѣднее время въ Италіи и Англіи вышли два серьезныхъ, другъ друга дополняющихъ и дающихъ ясное представленіе о создавшемся положеніи и необходимости выхода изъ него, труда знающихъ свое дѣло морскихъ офицеровъ *). Жаль, что такіе труды получили распространеніе лишь въ узко спеціальной морской средѣ, въ то время, какъ въ широкихъ политическихъ и общественныхъ кругахъ продолжаетъ царить полный мракъ, да еще затуманенный ложными «принципами», исходящими изъ пасифистскихъ круговъ Вашингтона, Женевы и Лондона. Постараемся, насколько это въ нашихъ возможностяхъ, кратко изложить сущность принциповъ и выводовъ, которые дѣлаютъ оба вышеуказанныхъ офицера.

Кап. 2 р. Фіораванцо, профессоръ военно-морского искусства королевской итальянской морской академіи, издавна извѣстной своими прекрасными трудами, подчеркивающими необходимость для успѣха и побѣды въ бою, главнымъ образомъ элемента **активности** (Ж. де Боллина и др.), разсматриваетъ морскую войну, какъ часть общей войны съ участіемъ, помимо морскихъ силъ, также сухопутныхъ и воздушныхъ, имѣющихъ общую цѣль — сокращеніе сопротивляемости (духовной, матеріальной; технической, экономической и т. д.) непріятеля. Для этого необходима не одна классическая активность итальянской школы и не военный динамизмъ, за послѣднее время чрезвычайно развивавшійся благодаря усовершенствованію техники, примѣненію авіаціи, увеличенію скоростей, дальности стрѣльбы и т. д. — но и средства, способныя выдержать это увеличеніе динамизма и примѣнить его согласно велѣніямъ военнаго искусства. На это, по мнѣнію автора, изъ-за демагогической погони несвѣдущихъ людей за активными по внѣшности элементами, и изъ-за плохо понимаемой политики разоруженій, желающей отнять оружіе, не уничтожая и, даже, не сокращая причины споровъ между народами, не обращено вниманія. Слишкомъ часто теперь забываютъ, «что чтобы быстро идти и хорошо маневрировать прежде всего надо **держаться на водѣ.** Лучшіе планы операцій не имѣютъ значенія, разъ существующіе корабли не могутъ ихъ осуществить, т. е. построены не для ихъ осуществленія, а по соображеніямъ **мирныхъ конференцій,** ничего общаго съ боемъ не имѣющихъ». Затѣмъ авторъ подробно останавливается на всѣхъ типахъ строющихся нынѣ кораблей, пресловутыхъ вашингтонскихъ крейсеровъ въ 10.000 тоннъ, съ 8 дм. артиллеріей и 36-ти узловымъ ходомъ, но которые, не имѣя никакой защиты, могутъ быть легко выведены изъ строя однимъ ураганнымъ залпомъ 4 дм. орудій съ миноносца, не говоря уже о минахъ или тяжелыхъ орудіяхъ; на миноносцахъ, достигшихъ размѣра легкихъ крейсеровъ и способныхъ на что угодно, но не на то, для чего они построены —

1) «*La guerra sul mare e la guerra intergale*» — *cap. de fregate G. Fioravanzo*, въ 2-хъ томахъ (Основные принципы и операціи). Туринъ, 1931 г. Изд. E. Schioppo.

2) «*The navies of today and tomorrow*», *by B. Acworths*, London, 1931 — Eyre et Spottiswoode.

Крейсеръ «Кагулъ» («Генералъ Корниловъ») 6700 т., постройки 1902 г., ходъ 23 узла, 14-5" ор. Участникъ Великой и гражданской войны. Строился подъ именемъ «Очаковъ» и былъ переименованъ послѣ бунта Шмидта. Проданъ въ Бизертѣ на ломъ.

для минной атаки, по старой ли системѣ внезапности или новой залповой стрѣльбѣ по площади; на подводныхъ лодкахъ, все болѣе сложныхъ, труднѣе управляемыхъ, но не обладающихъ болѣе совершенными тактическими даными, чѣмъ германскія лодки конца войны, построенныя 15 лѣтъ назадъ *). И т. д., и т. д.

Къ тѣмъ же выводамъ, но исходя изъ другихъ данныхъ, приходитъ кап. 1 р. Великобританскаго флота Акворт. Мы остановимся на нихъ подробнѣе, такъ какъ они, хотя касаются англійскаго флота, но имѣютъ общій интересъ и общее принципіальное значеніе.

Англійскій флотъ, какъ и всѣ современные флоты, дѣтище лорда Фишера. Со времени Нельсона не было большаго морского авторитета. Не было морскихъ идей, имѣвшихъ такое значеніе для перестройки всѣхъ флотовъ на новыхъ основаніяхъ. Все въ нихъ было пожертвовано элементамъ количества и массы. Для этого пордъ Фишеръ однимъ росчеркомъ пера рѣшилъ сдать на ломъ весь англійскій флотъ, полученный имъ въ 1900 г. отъ его предшественниковъ и представлявшій изъ себя по тому времени непревзойденное морское оружіе, но все же не удовлетворяющее его концепціи не только о хорошемъ, но о лучшемъ. Надо было, уничтоживъ старое, создать новое непобѣдимое такъ быстро, чтобы получить передъ другими державами и особенно передъ начавшей погоню за морскими вооруженіями Германіей еще большее преимущество и въ количествѣ, и въ размѣрахъ, и во времени. Примѣненіе на флотѣ нефти, вмѣсто угля, должно было еще болѣе усилить британскій флотъ.

Въ англійскомъ флотѣ, такимъ образомъ, получила основаніе эта техника, поставившая на второе мѣсто прославленное со времени Нельсона значеніе маневра, который неоднократно, не считаясь ни съ количествомъ ни съ качествомъ, ни съ преодоланіемъ силъ, давалъ побѣду англійскимъ морякамъ. Ютландскій бой, кульминаціонный пунктъ «матеріальной» морской политики, съ одной стороны, несомнѣнно установившій все значеніе подавляющей массы и скорости, съ другой ясно подчеркнулъ односторонность англійской техники, обратившей все свое вниманіе на наступательныя, а не на оборонительныя качества кораблей и эскадръ и, какъ это ни странно, лишившей ихъ прежней маневренности. Тактически англійскій флотъ оказался обученъ хуже германскаго. Ни его болѣе тяжелыя орудія, ни преимущество въ ходѣ не смогли дать рѣшительной побѣды тамъ, гдѣ грубая сила замѣнила традиціонное умѣніе.

Правда стратегическая побѣда, а съ ней и выигрышъ морской войны остались за англійскимъ флотомъ и за системой лорда Фишера, но непобѣдимость Англіи на моряхъ была подвержена въ самой Англіи большому сомнѣнію, а вынужденная пассивность могучаго британскаго флота неоднократно (возьмемъ хотя бы подводную войну), грозила союзникамъ пораженіемъ. Такого положенія не было за все существованіе морской исторіи Англіи.

Какіе же выводы изъ изученія Великой войны на морѣ дѣлаетъ кап. 1 р. Акворт? Прежде всего, **концентрація всѣхъ силъ и усилій**, какъ въ наступленіи, такъ и при оборонѣ. (Напр., подводная война была парализована только тогда, когда всѣ наступательныя и оборонительныя средства были сосредоточены вокругъ каравановъ; разъ нельзя было ихъ сосредоточить у базъ подводныхъ лодокъ, ихъ надо было сосредоточить у объекта ихъ дѣйствій). Это для стратегіи. Что касается тактики, то прежде всего надо всецѣло вернуться къ основному оружію морского боя — пушкѣ. Только она даетъ побѣду, и все — маневръ, скорость, броня, мина, подводная лодка и т. д. должно служить ей, являясь второстепенными подсобными факторами боя.

Несмотря на всѣ усовершенствованія техники ни одно оружіе на морѣ не стоитъ хорошо примѣненой **артиллеріи,** наносящей на максимальномъ разстояніи любому противнику смертельные удары, отъ которыхъ часто онъ даже не можетъ увернуться.

Элементъ **скорости** важенъ, но совершенно второстепененъ и для его развитія нельзя жертвовать ни орудіями, ни броней. Англійскіе линейные крей-

*) См. нашу статью въ № 81 «Часового».

Крейсеръ «Алмазъ». 3300 тон., 1903 года, ходъ 19 узл., 5-4,7" оруд. Участникъ Японской, Великой и гражданской войнъ. Въ Цусимскомъ бою изъ бѣгъ гибели и дошелъ съ миноносцами «Грозный» и «Бравый» до Владивостока. Проданъ на сломъ.

серы были значительно быстроходнѣе германскихъ, англійскіе броненосцы были также быстроходнѣе германскихъ, но это было достигнуто ослабленіемъ другихъ качествъ болѣе нужныхъ для артиллерійскаго боя, и англійскій флотъ чуть жестоко не поплатился за нарушеніе этого принципа, несмотря на подавляющую силу своего огня. Скорость дала цѣнные результаты, только въ случаяхъ третьестепенной важности, не могущихъ рѣшить участь морской войны.

Увеличеніе до безграничности **калибровъ** тоже болѣе вредно, чѣмъ полезно. Нѣмцы своей менѣе крупной артиллеріей достигли лучшихъ результатовъ. Погоня за особымъ усовершенствованіемъ центральныхъ управленій огнемъ имѣетъ свои огромные недостатки, требуя большой сложности, удѣленіе спеціальнаго вѣса, а значитъ и увеличенія судна, для своей защиты, и настолько хрупко, что больше всего шансовъ, что будетъ разстроено въ первыя минуты боя.

Мина въ морскомъ бою показала себя фактически почти совершенно безопасной и имѣла только психологическое вліяніе на сражающихся. Хладнокровіе, правильная оцѣнка ея возможностей и великолѣпная защита современныхъ кораблей отъ ея взрывовъ позволяютъ мало съ ней считаться и во всякомъ случаѣ на кораблѣ, предназначенномъ для эскадреннаго боя, совершенно ее изъять.

Подводныя лодки — оружіе для второстепенныхъ операцій. Въ Великую войну, даже въ Германіи, затраченныя на нихъ средства и понесенныя ими потери находятся далеко не въ соотвѣтствіи съ достигнутыми результатами. Если бы Германія не изъяла изъ своего флота до 15.000 человѣкъ лучшихъ офицеровъ и матросовъ, а ея заводы, вмѣсто 800 заложенныхъ подводныхъ лодокъ, достроили бы 8 или даже 4 лишнихъ броненосца, флотъ Открытаго моря могъ бы рѣшиться на эскадренный бой, который имѣлъ бы всѣ шансы кончиться въ пользу Германіи, что для союзниковъ обозначало бы неминуемый проигрышъ войны.

Авіація не призвана сыграть рѣшающей роли въ морской войнѣ. Нѣкоторыя достиженія отмѣчены только въ мирное время на маневрахъ, когда сами летчики внѣ опасности. Въ Ютландскомъ бою и въ другихъ операціяхъ дирижабли и авіоны провалились въ полной мѣрѣ. Самая легкая мгла вовсе мѣшала имъ на самомъ близкомъ разстояніи найти подводныя силы. Одинъ дирижабль пролетѣлъ между германскими и англійскими эскадрами, бывшими въ 12 миляхъ другъ отъ друга, не увидѣвъ ни тѣхъ, ни другихъ. Примѣненіе авіона для обнаруженія подводныхъ лодокъ не дало ожидаемыхъ результатовъ. Опредѣленная покраска лодокъ дѣлаетъ ихъ невидимыми даже на небольшихъ глубинахъ. Изъ-за малой скорости паденія самыя тяжелыя бомбы авіоновъ не представляютъ большой опасности для линейныхъ кораблей съ современной системой горизонтальныхъ броневыхъ палубъ. Авіація не рѣшитъ участи морского боя, и хотя она нужна для многихъ второстепенныхъ цѣлей, она даже не можетъ исключительно взять на себя развѣдочную службу.

Примѣненіе **нефти,** увеличивъ районъ дѣйствія всѣхъ категорій судовъ, одновременно лишило ихъ огромной защиты, которую на ряду съ броней давалъ правильно расположеный уголь, и обратилъ, напримѣръ, миноносцы въ легко отъ одного удачнаго снаряда воспламеняемые факелы, что блестяще подтвердилъ Ютландскій бой, не говоря уже о томъ, что Англіи и др. странамъ, не имѣющимъ собственной нефти, — было настоящимъ сумасшествіемъ къ ней прибѣгать. Это можетъ привести просто къ катастрофѣ.

Сергѣй Терещенко.

(Продолженіе въ слѣд. номерѣ).

Подписывайтесь на Распространяйте ЧАСОВОЙ

Только дружной поддержкой друзей журналъ перенесетъ тяжелое время кризиса.

Жизнь и смерть русскаго офицера

31 мая 1932 года скончался въ Шанхаѣ контръ-адмиралъ Сергѣй Николаевичъ Тимиревъ. Кончина послѣдовала послѣ долгой и мучительной болѣзни,— на 58 году жизни, въ присутствіи его ближайшаго друга и соплавателя кап. 1 р. Крашенникова.

Покойный былъ выдающимся офицеромъ нашего флота. Онъ окончилъ Морской Корпусъ въ 1895 году и былъ выпущенъ мичманомъ въ 8-й флотскій экипажъ. Онъ ушелъ въ заграничное плаваніе на крейсерѣ «Россія». Вернувшись въ Петербургъ, онъ былъ прикомандированъ къ Гвардейскому Экипажу, въ составѣ котораго былъ зачисленъ въ 1900 году. Затѣмъ онъ плавалъ на Императорскихъ яхтахъ «Александрія» и «Полярная Звѣзда».

Послѣ этого онъ былъ назначенъ на строющійся «Императоръ Александръ III». Въ это время разразилась Русско-Японская война. С. Н. Тимиревъ и лейтенантъ Лагода и Трухачевъ были назначены отъ Гвардейскаго экипажа на театръ военныхъ дѣйствій.

С. Н. Тимиревъ вьѣхалъ въ Портъ-Артуръ, гдѣ участвовалъ во всѣхъ операціяхъ и бояхъ 1-й Тихоокеанской эскадры. Во время осады Портъ-Артура, когда команды съ кораблей пошли на береговой фронтъ въ помощь гарнизону крѣпости, Тимиревъ съ командой броненосца «Побѣда» былъ назначенъ на «Орлиное Гнѣздо», гдѣ участвовалъ въ отраженіи всѣхъ атакъ противника на это укрѣпленіе. Во время атаки «Орлинаго Гнѣзда» С. Н. Тимиревъ вмѣстѣ съ оставшимися въ живыхъ его защитниками былъ взорванъ японскимъ фугасомъ, остался живъ, но получилъ тяжелое ранѣніе. При сдачѣ крѣпости онъ еще находился на излѣченіи въ госпиталѣ и, какъ многіе другіе, отказался дать подписку не сражаться до конца войны. Поэтому онъ былъ отправленъ въ плѣнъ въ Японію. Вернулся въ Россію весной 1906 года, въ Гвардейскій экипажъ. За боевыя отличія въ дѣлахъ противъ непріятеля и за доблестную защиту «Орлинаго Гнѣзда» Тимиревъ былъ награжденъ орденомъ Святого Владимира 4-й ст. съ мечами и бантомъ и Золотымъ Георгіевскимъ Оружіемъ съ надписью «за храбрость».

Въ 1907 году онъ былъ назначенъ на «Цесаревичъ», а затѣмъ, въ 1909 году., старшимъ офицеромъ Императорской яхты «Штандартъ».

Въ 1912 году былъ переведенъ въ 1-й Балтійскій Флотскій экипажъ и назначенъ командиромъ учебнаго судна «Вѣрный», а лѣтомъ 1916 года — командиромъ броненоснаго крейсера «Баянъ» и участвовалъ во всѣхъ операціяхъ, которыя выпали на долю этого корабля.

Въ 1917 году С. Н. Тимиревъ отличился при защитѣ Рижскаго Залива. Онъ шелъ головнымъ въ бригадѣ крейсеровъ, имѣя у себя начальника бригады к.-адм. Бахирева. За этотъ бой и блестящее управленіе кораблемъ, Тимиревъ былъ произведенъ въ контръ-адмиралы и назначенъ начальникомъ 1-й бригады крейсеровъ.

Эта блестящая бригада долго сопротивлялась разложенію, наступившему послѣ революціи. 4-го декабря 1917 года былъ смѣненъ съ должности командующій Балтійскимъ флотомъ к.-адм. Развозовъ. Къ управленію флотомъ приступила коллегія. Въ этотъ моментъ С. Н. Тимиревъ ушелъ въ отставку, яс но сознавая, что больше нѣтъ возможности ничего сдѣлать для спасенія флота и чести Россіи. Онъ поступилъ въ Военно-Промышленный Комитетъ и былъ назначенъ Уполномоченнымъ на Дальній Востокъ.

3-го мая 1918 года С. Н. прибылъ во Владивостокъ, а въ ноябрѣ, указомъ Верховнаго Правителя Адм. Колчака былъ назначенъ Командующимъ Морскими Силами на Дальнемъ Востокѣ (Сибирская и Амурская флотилія).

Съ весны 1920 года онъ прибылъ въ Шанхай, гдѣ плавалъ помощникомъ, а затѣмъ и командиромъ на комерческихъ судахъ. Послѣдній корабленъ, которымъ командовалъ С. Н. былъ «Хайшунъ» — Фармеръ Компани. Съ этого корабля 4-го апрѣля 1932 года онъ былъ списанъ въ госпиталь уже совершенно больнымъ.

Тяжело болѣть. Еще тяжелѣе болѣть, будучи лишеннымъ матеріальныхъ средствъ, такой болѣзнью, какъ ракъ горла, который постепенно измучиваетъ больного и отъ котораго спасенія нѣтъ. Страданія покойнаго были невыноссимы, но онъ несъ ихъ доблестно, молча; несъ какъ всѣ годы изгнанія онъ несъ боль и страданія за потерянную имъ Родину, за составленныхъ тамъ жену и сына.

Велика была милость Господня къ покойному. Передъ смертью страданія оставили его, и онъ буквально тихо уснулъ. Переходъ отъ жизни къ смерти никто изъ бывшихъ около него не замѣтилъ. Такъ какъ С. Н. былъ Офицеромъ Ордена Почетнаго Легіона, то къ церкви во время отпѣванія была прислана рота французской пѣхоты. Отпѣваніе состоялось въ Свято-Николаевской военной Церкви. Всѣ, кто могъ быть свободнымъ въ эти часы отъ службы и работы, пришли въ Церковь. У гроба стояли почетными часовыми въ 1-й смѣнѣ к. адм. Федоровичъ, кап. 1 р. Струве, к. 1 р. Азарьевъ и к. 1 р. Крашенинниковъ. Во 2-й смѣнѣ к. 2 р. баронъ Фитингофъ, к. 2 р. Четвериковъ, ст. лейт. Четвериковъ и лейт. Марковъ. Въ головахъ гроба на бѣломъ древкѣ былъ поставленъ контръ-адмиральскій флагъ. Гробъ утопалъ въ цвѣтахъ и вѣнкахъ. Среди нихъ особенно выдѣлялись отъ каютъ-компаніи, отъ Общества Почетнаго Легіона и отъ бывшихъ чиновъ Арміи и Флота.

Сквозь строй французскихъ солдатъ траурный автомобиль тихо прошелъ по улицѣ, имѣя впереди хоръ пѣвчихъ, поющихъ «Святый Боже». Раздались команды, французская рота отдала послѣдній воинскія почести, и кортежъ медленно направился къ кладбищу Лу-Ка-Вей. Среди провожающихъ я замѣтилъ двухъ иностранцевъ съ ленточками Почетнаго Легіона и одного офицера французской колоніальной пѣхоты. Онъ разговорился со мной и съ волненіемъ просилъ передать всѣмъ русскимъ офицерамъ, что онъ и былъ въ штатскомъ платьѣ франц. офицеры пришли на погребеніе узнавъ изъ газетъ о кончинѣ адмирала Тимирева. По его словамъ, если бы о погребеніи было бы извѣстно оффиціально, то всѣ французскіе офицеры пришли бы проводить адмирала въ его послѣдній путь. «Для насъ вы, испытавшіе всѣ муки во время Европейской войны и всѣ ужасы гражданской войны», говорилъ онъ мнѣ, «являетесь наглядными примѣромъ превосходства силы духа надъ современнымъ матеріализмомъ. Большое величія въ этомъ скромномъ погребеніи русскаго адмирала здѣсь на чужбинѣ, чѣмъ торжественные похороны, гогда за гробомъ шли бы и русскія войска, и всѣ иностранные консулы. Я счастливъ, что я могу идти вмѣстѣ съ вами за гробомъ вашего адмирала и прошу передать русскимъ офицерамъ выраженія моего глубокаго уваженія и восхищенія передъ русской силой духа и русской культурой».

Тихо опущенъ гробъ въ могилу. Мичманъ, баронъ Медемъ, несшій впереди контръ-адмиральскій флагъ, медленно склоняетъ флагъ передъ могилой. Послѣднее пѣніе «вѣчная память», брошены горсти земли, глухо стукнувшія о крышку гроба, могилу задѣлываютъ. Краткое и прекрасное прощальное слово сказалъ генералъ Вальтеръ и погребеніе окончилось. Могила контръ-адмирала Тимирева находится съ лѣвой стороны главной аллеи кладбища Лу-Ка-Вей въ одномъ ряду съ недавно скончавшимся Командующимъ французскими войсками въ Шанхаѣ полковникомъ Маркэръ.

Б. Апрѣлевъ.

Гичка «Охотникъ».

Охотники флота

Въ настоящее время число охотниковъ флота Бѣлградской группы, находящихся подъ руководствомъ кап. 2 р. Карпова, увеличилось до 14, кромѣ того, 4 кандидата. Они раздѣлены на 4 смѣны, что уже много для одной гички, такъ какъ каждой смѣнѣ рѣдко приходится плавать. Лѣтомъ идетъ обученіе кап. 2 р. Карповымъ управленію подъ парусами — по праздникамъ, а въ будни старые охотники флота учатъ молодежь грести. По праздникамъ идетъ также провѣрка ихъ гребли. Въ свободное время руководитель знакомитъ молодежь съ моремъ, кораблями, морскимъ дѣломъ, стараясь главнымъ образомъ вызвать у нея любовь къ водѣ и морю. Многіе уже интересуются флотомъ и мечтаютъ о морской службѣ. Послѣ переворота въ Россіи это готовый элементъ для юнкеровъ флота, а затѣмъ и офицеровъ, такъ какъ все это будутъ молодые люди съ высшимъ образованіемъ (нынѣ студенты), любящіе морское дѣло, ему преданные и знающіе его основы. Обученіе во второмъ году идетъ еще интенсивнѣе, чѣмъ въ первомъ, такъ какъ больше желающихъ, несмотря на несчастный случай въ прошломъ году, когда 5 охотниковъ флота, по собственной иниціативѣ, вырвались въ очень свѣжій вѣтеръ кататься подъ парусами безъ своего начальника и одинъ изъ нихъ Курсель, подававшій большія надежды, утонулъ при неудачномъ поворотѣ. Печальная, но неизбѣжная жертва слишкомъ горячей любви къ морской службѣ.

Кап. 2 р. Б. В. Карповъ и III смѣна охотниковъ. Съ носа: Мартыновъ, Левшинъ, Маюровъ и Духовскій.

РУССКІЕ ВЪ АВСТРАЛІИ

По случаю годовщины вступленія Англіи въ міровую войну, союзъ англійскихъ ветерановъ войны 31 іюля устраивалъ въ Брисбенѣ парадъ, на который, въ числѣ прочихъ бывшихъ союзниковъ, были приглашены и чины здѣшняго отдѣленія Русскаго Обще-Воинскаго Союза.

Такъ какъ этотъ случай представлялъ возможность на оффиціальной церемоніи поднять здѣсь русскій національный флагъ впервые за 15 лѣтъ революціи, то вся мѣстная русская колонія изъ числа патріотически настроенныхъ, приняла въ этомъ живѣйшее участіе. Одни — ветераны войны — пошли въ строй, прочіе приняли участіе сборомъ на вѣнокъ на могилу неизвѣстнаго солдата, произведеннымъ въ русскомъ православномъ храмѣ.

Парадъ принималъ губернаторъ Квинсленда въ формѣ одного изъ кавалерійскихъ полковъ. Присутствовали всѣ министры штата Квинсленда и высшее духовенство.

Церемоніальнымъ маршемъ прошли блестяще, несмотря на десятиминутную репитицію.

Никто не забылъ строя.

Послѣ прохожденія церемоніальнымъ маршемъ русскіе ветераны, въ составѣ прочихъ англійскихъ частей прошли по главнымъ улицамъ города съ развѣвающимся русскимъ національнымъ флагомъ на могилу неизвѣстнаго солдата, гдѣ и былъ возложенъ вѣнокъ.

Чествованіе памяти Генерала Фельдцейхмейстера, Генерала Фельдмаршала Великаго Князя Михаила Николаевича по случаю исполняющагося 26 (13) октября столѣтія со дня его рожденія.

Комитетъ по организаціи чествованія памяти Великаго Князя Михаила Николаевича, образованный, подъ предсѣдательствомъ ген. Миллера, изъ представителей частей, въ которыхъ покойный Великій Князь состоялъ Шефомъ числился или которымъ было присвоено имя Великаго Князя, постановилъ отмѣтить столѣтіе со дня его рожденія устройствомъ въ Парижѣ въ ближайшее къ юбилею Воскресенье — 30 октября — торжественнаго собранія въ помѣщеніи Общества Галлиполійцевъ (81, рю де ля Фезандери).

На собраніи, начало котораго назначено въ 3 ч. 30 м. дня, будутъ сдѣланы доклады: Заслуженнаго Профессора Генерала Гулевича — общій очеркъ жизни и дѣятельности Великаго Князя, генерала Леховича — о дѣятельности Великаго Князя, какъ Генерала-фельдцейхмейстера Артиллеріи и генерала Саранчева — Великій Князь Михаилъ Николаевичъ, Намѣстникъ Кавказа и Главнокомандующій Кавказской арміей въ войнѣ 1877-78 гг.

На покрытіе расходовъ при входѣ будетъ взиматься по 2 франка.

Въ тотъ же день, 30 октября, во всѣхъ русскихъ православныхъ церквяхъ г. Парижа и его окрестностей, будетъ отслужена, послѣ обѣдни, панихида объ упокоеніи души Великаго Князя.

Новый романъ ЕВГЕНІЯ ТАРУССКАГО

„Дорогой дальнею“

(Плѣнное знамя) -:- Цѣна 25 фр.

ЛИТЕРАТУРНЫЙ ОТДѢЛЪ

Человѣкъ, который спасъ Корнилова

Содержаніе предыдущихъ главъ (см. №№ 88 и 89)

Въ началѣ 1916 года солдатъ австро-венгерской арміи чехъ Франтишекъ Мрняк ъ попадаетъ въ качествѣ санитара въ военный госпиталь въ г. Кесегъ. Все время онъ думаетъ о возможности перейти на сторону русскихъ войскъ, несущихъ на своихъ знаменахъ идею освобожденія его родины. Случаю было угодно, чтобы въ іюнѣ 1916 года въ госпиталь былъ помѣщенъ заболѣвшій въ плѣну и уже пытавшійся два раза бѣжать генералъ Л. Г. Корниловъ, за которымъ устанавливается строжайшее наблюденіе. У Мрняка сразу же составляется планъ бѣгства, одобренный ген. Корниловымъ. Запасшись подложными документами, ген. Корниловъ въ сопровожденіи Мрняка бѣжитъ изъ-подъ стражи. Они ѣдутъ съ поѣздѣ по направленію къ Будапешту, проходятъ благополучно военный контроль на ст. Рабъ и ѣдутъ дальше, какъ вдругъ Мрнякъ вспоминаетъ, что онъ забылъ въ ящикѣ своего стола въ госпиталѣ письмо, адресованное семьѣ, въ которомъ онъ сообщаетъ о своемъ побѣгѣ. Спокойствіе покидаетъ его особенно тогда, когда въ Карансебешѣ (близкая къ линіи фронта узловая станція), они увидѣли свой поѣздъ, оцѣпленнымъ солдатами. Однако, по провѣркѣ документовъ, комендантскій офицеръ ихъ отпустилъ, приказавъ, какъ и другимъ, явиться въ мѣстное военное управленіе.

ПѢШКОМЪ КЪ ГРАНИЦѢ

Было радостно и легко, когда оставивъ вокзальное помѣщеніе и радуясь счастливо минувшему испытанію, заняли мы въ ближайшій ресторанъ подкрѣпить свои силы, чтобы затѣмъ безъ промедленія отправиться въ дальнѣйшій путь. Пройдя городъ, мы направились къ лежащему неподалеку горному хребту, покрытому лѣсомъ, котораго и достигли къ полуночи. Почувствовавъ себя тамъ въ нѣкоторой безопасности, мы остановились отдохнуть передъ предстоящей трудной дорогой. Мы сняли мундиры и одѣли вольные костюмы, а военные мундиры спрятали въ кусты, не подумавъ, что мундиры сослужили бы намъ нужную службу, потому, что своимъ штатскимъ одѣяніемъ мы рѣзко отличались отъ мѣстнаго населенія, чѣмъ обращали на себя излишнее вниманіе. Но было уже поздно исправлять сдѣланную ошибку и намъ не оставалось ничего больше, какъ скрываться и тщательно избѣгать встрѣчъ съ населеніемъ. Послѣ двухъ часовъ отдыха мы встали и генералъ при помощи карты и компаса опредѣлилъ направленіе, по которому намъ предстояло въ самый короткій срокъ достичь границы. Дѣлая небольшія остановки, мы шли непрерывно до самаго утра, а затѣмъ, уставшіе и измученные голодомъ, рѣшили до вечера отдохнуть, съ тѣмъ, чтобы съ наступленіемъ сумерокъ продолжать начатый путь. Укрывшись въ молодой поросли, мы съѣли небольшой запасъ провизіи и проспали до пяти часовъ вечера.

ЗАБЛУДИЛИСЬ

По пробужденіи, генералъ Корниловъ замѣтилъ, что у него нѣтъ компаса, который шнуркомъ былъ прикрѣпленъ къ петлѣ пиджака Очевидно, онъ потерялъ его, когда мы пробирались густой зарослью, и о поискахъ его нечего было и думать. На сколько онъ былъ для насъ важенъ, намъ пришлось убѣдиться еще въ теченіе той же ночи, когда въ силу сложившихся обстоятельствъ намъ пришлось пробираться не проходимыми мѣстами и скрываться передъ расположеніями тамъ военными постами. Чтобы не привлечь ихъ вниманія, намъ часто приходилось пробираться шагъ за шагомъ, что отнимало много времени и сильно насъ утомляло. Безъ возможности ориентироваться намъ пришлось блуждать и часто послѣ длиннаго перехода мы возвращались на то же мѣсто, гдѣ уже были. Предсказаніе генерала Корнилова, что въ теченіе тридцати часовъ мы легко достигнемъ границы, оказалось ошибочнымъ. Мы блуждали такимъ образомъ полныхъ пять дней, не зная, гдѣ находимся. Спрашивать или войти въ одно изъ близъ лежащихъ поселеній мы не рѣшались. Продуктовъ у насъ изъ опасеній себя обременить было немного, и поэтому нѣтъ ничего удивительнаго, когда послѣ пятидневнаго блужданія, обезсиленные и голодные, мы рѣшили раздобыть пищу за любую цѣну. Ежевика и малина, которыя встрѣчались на каждомъ шагу, утоляла нашу жажду, но не голодъ. Случилось такъ, что, ночуя въ ночь съ 17 на 18 августа 1916 года на верхушкѣ холма, въ третьемъ часу утра, мы были разбужены стадомъ хрюкающихъ кабановъ, которые, замѣтивъ наши движенія, разбѣжались во всѣ стороны, а мы, вставши, увидѣли въ дали мерцающій огонекъ. Наблюдая внимательно за мѣстомъ, гдѣ мерцалъ огонекъ, мы замѣтили сплэтъ постройки, надъ которой вился дымокъ. Не видя другихъ домовъ, мы рѣшили, что это хижина дровосѣка.

РОКОВОЕ ПОСѢЩЕНІЕ

Было рѣшено, что послѣ разсвѣта мы туда заглянемъ и что можетъ быть тамъ намъ удастся раздобыть нѣкоторое количество провизіи и узнать наше приблизительное мѣстонахожденіе. Какъ условлено, такъ и сдѣлано. Съ разсвѣтомъ мы отправились въ направленіи указанной постройки. Было около 8 часовъ утра, когда, идя лѣсомъ, мы очутились на краю поляны на противоположной сторонѣ которой находилась деревянная постройка, очевидно та, надъ которой вился дымокъ. На вывѣскѣ была надпись «Кантина Барловщца». Послѣ короткаго совѣщанія, не видя ничего подозрительнаго, я оставилъ генерала Корнилова на краю поляны, откуда онъ могъ обозрѣвать всю мѣстность и, въ случаѣ опасности, заблаговременно скрыться, и пошелъ въ кантину.

КАТАСТРОФА

Открывъ дверь, я увидѣлъ только пожилую женщину, занятую наполненіемъ бутылокъ. Замѣтивъ ея вопросительный взглядъ, я обратился къ ней съ просьбой продать мнѣ что-нибудь съѣстное. Она предложила мнѣ черный хлѣбъ, овечій сыръ и солонину. Попросивъ у нея еще бутылку вина и уплативъ за это требуемую сумму, я намѣревался возвратиться той же дорогой, какой сюда пришелъ. Повернувшись, я съ ужасомъ увидѣлъ въ дверяхъ двухъ человѣкъ, вооруженныхъ большими палками которые не спускали съ меня глазъ и мѣшали мнѣ выйти. Въ этотъ же моментъ открылась дверь перегородки, раздѣлявшей помѣщеніе и въ дверяхъ показался прилично одѣтый мужчина, спросившій меня, кто я и что дѣлаю въ этихъ отдаленныхъ углахъ. Я сказалъ ему, что закупилъ здѣсь разныя вещи, за которыя уплатилъ требуемую сумму, теперь хочу уйти и попросилъ его объяснить мнѣ, почему препятствуютъ моему уходу. Тогда онъ попросилъ мою «легитимацію». Видя передъ собой штатское лицо, я ему въ этомъ отказалъ. Только послѣ того, какъ онъ показалъ мнѣ удостовѣреніе пограничной стражи, я предъявилъ ему документъ военной полиціи, добавивъ, что являюсь однимъ изъ восьми членовъ экспедиціи, которая здѣсь розыскиваетъ бѣжавшихъ плѣнныхъ. Я увѣрялъ его, что зашелъ сюда купить съѣстныхъ припасовъ и что остальные ждутъ меня на противоположномъ концѣ холма, откуда хорошо видно эту кантину. Повѣрилъ ли онъ или нѣтъ, я не знаю, но онъ сказалъ, что такъ какъ мои документы не завѣрены военными властями, то онъ долженъ къ сожалѣнію, согласно инструкціи, передать меня жандармеріи въ Барло, тамъ меня могутъ отпустить, а дальше уже не его дѣло. Я угрожалъ, просилъ, убѣждалъ, но все напрасно. Онъ на всѣ мои слова лишь пожималъ плечами и передалъ меня тѣмъ двумъ человѣкамъ, что стояли у двери, сказавъ имъ что-то на венгерскомъ языкѣ. Они взяли меня за руки, и я волей-неволей принужденъ былъ съ ними идти.

НЕ ВЫСТРѢЛИЛЪ....

Съ ковригой хлѣба и бутылкой вина въ рукахъ шелъ я съ ними около четверти часа. Я уже началъ подумывать о томъ, какъ избавиться отъ нежелательныхъ проводниковъ. Это можно было сдѣлать только насиліемъ, — у меня былъ въ карманѣ заряженный револьверъ, который я и хотѣлъ для этой цѣли использовать. Доносящіеся до моего слуха людскіе голоса мнѣ въ этомъ помѣшали. Прежде всего неувѣренность, что такимъ способомъ мнѣ удастся бѣжать, а во-вторыхъ, опасеніе, что выстрѣлы могутъ привлечь военные дозоры проходящіе въ лѣсу, которые въ начавшейся погонѣ могли бы поймать и генерала Корнилова заставили меня спокойно безъ сопротивленія пойти дальше. Въ концѣ концовъ, что со мною можетъ случиться, вѣдь меня здѣсь никто не знаетъ и, если я прикинусь «дурачкомъ» то отъ меня они ничего не добьются и въ худшемъ случаѣ меня запрутъ до выясненія моей личности. А случай къ побѣгу всегда найдется.... Такъ я предполагалъ. Какъ жестоко я ошибался, мнѣ показалъ слѣдующій день.

УЛИЧЕНЪ

Послѣ нашего прихода въ жандармское управленіе въ Барло, куда мы дошли къ одиннадцати часамъ, первымъ долгомъ меня обыскали, и я еще и сегодня представляю себѣ удивленныя лица моихъ проводниковъ, когда изъ моего кармана вытащили заряженный револьверъ. Безусловно, въ этотъ моментъ они считали меня за самаго большого дурака на землѣ. Кромѣ револьвера, отобрали у меня и остальныя вещи, какъ напримѣръ: кошелекъ съ деньгами Корнилова, карманный фонарь, ножъ, поддѣланное удостовѣреніе и вообще все что было при мнѣ. Протоколъ не составляли потому, что изъ присутствующихъ трехъ жандармовъ меня никто не понималъ. Всѣ они были мадьяры, не говорящіе ни слова по-нѣмецки. Будучи арестованнымъ, я имѣлъ достаточно времени, чтобы поразмыслить о своей судьбѣ. Я вспоминалъ о Корниловѣ и былъ больше чѣмъ убѣжденъ, что онъ видѣлъ все случившееся со мною и во время скрылся. Что въ это время онъ былъ внѣ опасности на румынской границѣ — я не предполагалъ и былъ озабоченъ его дальнѣйшей судьбой. Со страхомъ я ожидалъ — скоро ли онъ, привезенный тоже, станетъ предо мною. По поведенію жандармовъ я заключалъ, что они о немъ не имѣютъ и представленія и меня принимаютъ скорѣй всего за непріятельскаго шпіона, чѣмъ за кого-либо другого. Около двухъ часовъ по полудни, въ сопровожденіи двухъ жандармовъ, мнѣ пришлось совершить поѣздку по узкоколейкѣ, по которой перепрявлялся лѣсной матеріалъ и каждую минуту я ожидалъ, что вслѣдствіе быстрой ѣзды мы всѣ вмѣстѣ сломаемъ себѣ шеи. Но потомъ я убѣдился, что для нихъ это привычное дѣло. Вагонеткой, которая подъ уклонъ съ нами просто летѣла, они такъ

ловко управляли, что на поворотахъ и изгибахъ, гдѣ просто кружилась голова, они умѣли ее шутя остановить кускомъ дерева на самомъ разбѣгѣ. Послѣ сумасшедшей ѣзды, продолжавшейся болѣе двухъ часовъ, мы пріѣхали въ Карансебешъ, откуда, какъ извѣстно, мы съ генераломъ Корниловымъ отправились пѣшкомъ. Было уже болѣе четырехъ часовъ, когда меня передали военнымъ властямъ, которые составили протоколъ.

И послѣ того, какъ мною былъ подписанъ протоколъ, гдѣ я назывался Иштваномъ Нѣметомъ, военнымъ полицейскимъ изъ Кессега, розыскивающимъ бѣжавшихъ плѣнныхъ, меня посадили подъ арестъ въ одиночку.

Когда меня приблизительно черезъ полъ часа снова привели въ канцелярію, гдѣ составлялся протоколъ, здѣсь уже было много офицеровъ, и я увидѣлъ на столѣ разобранный фонарь и разорванный кошелекъ. Ихъ испытывающе, устремленные на меня взоры не предвѣщали ничего добраго. Мнѣ было приказано раздѣться, послѣ чего моя одежда была тщательно просмотрѣна и подкладка вырвана. Я чувствовалъ катастрофу, но еще не уяснялъ создавшагося положенія.

Лишь послѣ того, какъ офицеръ, просматривавшій мои вещи, задалъ мнѣ вопросъ, гдѣ находится генералъ Корниловъ, я понялъ, что мое положеніе весьма незавидное. Я не могъ уяснить, какимъ образомъ они узнали о нашемъ дѣлѣ. Только когда офицеръ объяснилъ мнѣ, что при просмотрѣ моихъ вещей, онъ нашелъ въ моемъ электрическомъ фонарѣ листокъ красной бумаги, которой была обмотана батарея, этотъ листокъ былъ сопроводительный документъ генерала Корнилова, выданный ему по взятіи его въ плѣнъ, для меня все стало понятнымъ... Теперь я точно зналъ, что было найдено забытое мною письмо, обнаружившее нашъ побѣгъ и благодаря этому были приняты мѣры для нашей поимки. Этотъ листокъ обратилъ вниманіе офицера, просматривавшаго вещи, на имя генерала Корнилова, онъ посмотрѣлъ на телеграмму, посланную вслѣдъ за нами и сразу все сообразилъ. Онъ легко распознавалъ во мнѣ проводника генерала Корнилова и старался всякими способами: то обѣщаніемъ большой награды, потомъ угрозой моментальнымъ разстрѣломъ выудить признаніе о мѣстопребываніи генерала Корнилова.

ПОГОНЯ ЗА ГЕНЕРАЛОМЪ КОРНИЛОВЫМЪ

Не зная, что генералъ Корниловъ въ безопасности и желая навести на неправильный путь, я утверждалъ, что мы, видя невозможность перехода границы въ этихъ мѣстахъ, рѣшились на обратный путь въ Карансебешъ, оттуда поѣздомъ до Оршавы и тамъ хотѣли попытаться перейти. По дорогѣ потеряли другъ друга изъ вида и больше намъ не удалось встрѣтиться.

Потерявъ надежду сойтись съ Корниловымъ, я рѣшилъ самъ возвратиться къ этимъ границамъ и попробовать самому ихъ перейти. Будучи голоднымъ, я вошелъ въ кантину, гдѣ меня задержали. Казалось, что моему разсказу повѣрили, потому, что сразу былъ поднятъ на ноги весь гарнизонъ, увѣдомлены всѣ окрестные жандармскіе пункты и на машинкахъ написаны летучки, обѣщающія десять тысячъ кронъ вознагражденія за поимку генерала Корнилова. Они взяли полицейскихъ собакъ, а меня со скованными руками и ногой, пѣшъ отъ которой въ рукахъ держалъ жандармъ, усадили въ автомобиль, чтобы я показывалъ направленіе, по которому мы шли съ ген. Корниловымъ до того мѣста, пока не разошлись.

Я опасался навести ихъ на правильный путь. Блужданіемъ по лѣсу и холмамъ я хотѣлъ улучить удобное время къ побѣгу. Меня быстро раскусили и послѣ трехдневнаго путешествія по лѣсу, отправили обратно, гдѣ за труды я былъ награжденъ побоями. Было видно, что всѣ поиски ген. Корнилова напрасны и это укрѣпило мое предположеніе, что ему удалось бѣжать. Это предположеніе давало мнѣ возможность подумать и о себѣ, какимъ образомъ выбраться изъ этого весьма незавиднаго положенія. Послѣ долгихъ разсужденій я пришелъ къ выводу, что пока ничего нельзя предпринимать и что лучше всего выждать и беречь пилюли, спрятанныя въ ушахъ.

Перевелъ: *Штатный офицеръ.*

(Окончаніе слѣдуетъ)

ПАРТИЗАНЪ УНГЕРНЪ-ШТЕРНБЕРГЪ

(Разстрѣлянъ большевиками)

... И весь содрагаясь отъ гнѣва и боли,
Онъ отдалъ приказъ отступать на Ургу,
Стонали степные поджарые волки,
Шептались пески,
Умиралъ небосклонъ.
Какъ цолъ, сидѣлъ на косматой монголкѣ,
Монголомъ одѣтъ,
Сумасшедшій баронъ.
И шороху ночи безсонной внимая,
Онъ призраку гибели выплюнулъ:
— «Прочь!»
И каркала ворономъ —
Глухонѣмая,
Упавшая сзади,
Даурская ночь,
Я слышалъ —
Въ монгольскихъ унылыхъ улусахъ,
Ребенка качая при дымномъ огнѣ,
Раскосая женщина въ кольчахъ и бусахъ
Поетъ о баронѣ на черномъ конѣ...
И будто бы въ дни,
Когда въ яростной злобѣ
Шевелится буря въ горячемъ пескѣ, —
Огромный,
Онъ мчитъ надъ пустыней Гоби
И воронъ сидитъ у него на плечѣ.

Арсеній Несмѣловъ.

(Изъ «Балладъ о Даурскомъ Баронѣ»).

ЕВГЕНІЙ ТАРУССКІЙ. Дорогой дальнею. Романъ.

Цѣна 25 франковъ (выписывать черезъ контору «Часового»).

Только въ представленіи продажныхъ большевистскихъ листковъ русскіе офицеры въ Парижѣ живутъ привольной жизнью, кутятъ, получаютъ отъ Детердинга огромныя суммы, на которыя устраиваютъ походы.... для возженія лампады на могилѣ Неизвѣстнаго Солдата. На самомъ же дѣлѣ офицерство наше живетъ въ Парижѣ тяжелой, трудовой жизнью. Я бы сказалъ двойной жизнью: съ одной стороны — фабрика, такси, ночная стража, съ другой — забота о сохраненіи самого себя, своей части, мало того всей организаціи, созданной только нашимъ духомъ и вѣрой въ грядущую побѣду. Конечно, это касается тѣхъ офицеровъ, которые таковыми, несмотря ни на что и остались, но такихъ, слава Богу, большое очень большое число. Вотъ этой-то значительной части офицерства и посвятилъ свою новую книгу Евгеній Таруссkій.

Нужно-ли въ этой рецензіи характеризовать самого автора? Думается, что нѣтъ. Военная эмиграція знаетъ Таруссkаго слишкомъ хорошо по его эмигрантской литературной дѣятельности. Сперва —одинъ изъ руководящихъ членовъ редакціи газ. «Вечернее Время», потомъ членъ редакціи газеты «Галлиполіецъ», наконецъ, редакторъ «Часового», Евгеній Таруссkій сумѣлъ найти путь къ сердцу русскаго офицера, тяжело переживающаго зарубежные будни, но вѣряшаго въ свое будущее. Его первые романы «Экипажъ Одиссеи», «Легіонеръ Смоличъ» и «Вице-Дьяволъ» будили въ насъ чувство любви къ русскому прошлому, къ Арміи и непоколебимую вѣру въ нашу побѣду. И въ послѣднемъ романѣ, о которомъ мы сейчасъ пишемъ, Таруссkій не измѣнилъ себѣ. Какъ знакома будетъ всѣмъ, дорожащимъ своимъ полкомъ, картина перваго собранія офицеровъ, возстанавливающаго зарубежный кадръ своего полка!.. Или радость офицера, отказывавшаго себѣ зачастую во второмъ блюдѣ, и пріобрѣвшаго исторію своего полка, единственный экземпляръ за границей, а можетъ быть, и вообще, ибо тамъ, въ Россіи, все напоминающее наше славное прошлое, уничтожается съ дьявольской послѣдовательностью....

Читатель найдетъ въ романѣ мастерское описаніе работы капитана — ночного стражника и можетъ подумать, что авторъ нарочно бродилъ по ночному Парижу и изучалъ бытъ ночного города. Увы, это не такъ. Евгеній Таруссkій самъ испыталъ на себѣ самомъ эту работу и, кажется, въ эти долгія дождливыя ночи у него и родилась мысль написать этотъ романъ. Сначала романъ долженъ былъ называться «Плѣнное знамя». Но, по моему, настоящее названіе гораздо болѣе удачное. «Дорогой дальнею».... Этой дорогой мы идемъ уже много лѣтъ и, кажется, конца ей нѣтъ.... Но, конецъ, конечно, будетъ и будетъ скоро. Будетъ уже потому, что какая-то высшая сила не дастъ погибнуть такимъ офицерамъ, какъ Ардатовъ, Хачіани, Солунскій... Гибнутъ, правда, многіе. Вотъ и у Таруссkаго не могъ вынести пошлости жизни баронъ фонъ Зегевольдъ. Но, вѣдь это неизбѣжно: такія смерти всегда бывали. Но сильные волею, преодолѣвая всѣ препятствія, идутъ и дальше той же... дорогой дальнею. И они побѣждаютъ другихъ, такъ какъ была побѣждена этимъ жертвеннымъ стремленіемъ «Сюзанна Ривалъ», бывшая русская женщина, а потомъ «нюдистка» и этуаль». Это жертвенное стремленіе къ созданію своей Родины и ея прообраза за рубежомъ — русской семьи — побѣдило страшный душевный надломъ и другой несчастной, истерзанной революціей женщины Солунской.

Въ романѣ Е. Таруссkаго пріоткрывается и завѣса надъ дѣятельностью зарубежныхъ чекистовъ, наконецъ, въ немъ читатель найдетъ и два другихъ типа, столь отличныхъ отъ тѣхъ, кто думаетъ о Россіи. Это, во-первыхъ, — полковникъ Туровъ, дѣлецъ и гурманъ, который сегодня торгуетъ конфектами и консервами Моссельпрома, а завтра, конечно, не откажется подписать контрактъ на продажу совѣтскаго лѣса, обагреннаго кровью русскихъ страдальцевъ. Во-вторыхъ, — это Поль Рукинъ — молодой человѣкъ безъ опредѣленныхъ занятій, сегодня дансеръ, завтра сутеneръ, которому въ высокой степени плевать на все, кромѣ своего личнаго удобства.

....Плѣнное знамя Лейбъ-Кончанцевъ сдано умирающимъ подпрапорщикомъ, спрятавшимъ его отъ большевиковъ въ старомъ матрасѣ, поручику Лейбъ-Кончанскаго полка — нынѣ капитану «Граціальской» республики. Скажутъ: «Пахнетъ фантазіей». Но, вѣдь, живемъ то мы въ такое время, что жизнь вьетъ узоры лучше всякаго романа, и я лично знаю одного русскаго офицера, ѣздившаго въ Россію подъ видомъ консульскаго агента такой республики, которую не всегда можно найти на картѣ.

Новый романъ Таруссkаго надо прочесть всѣмъ офицерамъ. Надо, потому что мало правды пишутъ о нашей жизни за рубежомъ. Въ этой же книгѣ на фонѣ увлекательной фабулы вы увидите въ ея геояхъ вашихъ же командировъ, сослуживцевъ и друзей.

Будемъ надѣяться, что Евгеній Викторовичъ, справившись съ изданіемъ этой книги (а въ нашихъ условіяхъ это безконечно трудно), подаритъ намъ и слѣдующую. Можетъ быть, въ ней будутъ фигурировать нѣкоторые изъ тѣхъ же героевъ, которые живутъ и продолжаютъ идти... дорогой дальнею, но... къ близкой цѣли.

Книга издана отлично. Удобный шрифтъ. Скромная, и въ то же время эффектная обложка. Кажется, нововведеніе: главы книги безъ заглавія, обозначены лишь цифрами — это весьма неплохо.

В. Орѣховъ.

СЪѢЗДЪ НАЦІОНАЛЬНЫХЪ ГРУППИРОВОКЪ
французской провинціи

ОТЪ РЕДАКЦІИ. Идея созыва Съѣзда Національныхъ Группировокъ оказалась чрезвычайно удачной. Помимо общей пользы, указанной въ нашемъ отчетѣ, Съѣздъ принесъ также несомнѣнную пользу «Часовому» установленіемъ живой связи съ рядомъ мѣстъ французской провинціи. Почти всѣ делегаты, прибывшіе на Съѣздъ, въ своихъ докладахъ упоминали о жизненномъ руководствѣ нашего журнала, вліяніи его на тѣ или иныя начинанія русскихъ колоній и подчеркивали необходимость укрѣпленія уже установившейся между ними и журналомъ связи.

Благодаря делегатовъ Съѣзда и въ ихъ лицѣ пославшія ихъ колоніи за тѣ трогательныя слова, которыя произносились о «Часовомъ» съ трибуны Съѣзда, редакція подчеркиваетъ, что она будетъ считать одной изъ своихъ главныхъ задачъ установленіе прочной связи съ русскими колоніями въ провинціи и въ свою очередь проситъ представителей колоній держать ее въ курсѣ своихъ дѣлъ и откликнуться на тѣ вопросы, которые сплошь и рядомъ подымаются на страницахъ «Часового» и имѣютъ общее для всѣхъ жизненное значеніе. (Призвѣтствіе «Часового» съѣзду помѣщено на стр. 28-й).

Составъ съѣзда. Организаціонный Комитетъ, по иниціативѣ котораго въ Парижѣ 27-го сентября — 1 октября былъ созванъ I-й Съѣздъ представителей русскихъ національныхъ группировокъ во французской провинціи не располагалъ никакими матеріальными средствами для оказанія помощи организаціямъ и группамъ. Всѣ делегаты съѣзда прибыли на счетъ мѣстныхъ группъ, организовавшихъ спеціальные сборы среди своихъ членовъ въ порядкѣ самообложенія. При существующей безработицѣ, ничтожныхъ заработкахъ русскихъ рабочихъ и невѣроятныхъ трудностей полученія отпуска на заводахъ, продолжающихъ сокращенія числа рабочихъ, самый фактъ пріѣзда представителей значительнаго числа русскихъ группировокъ и организацій свидѣтельствуетъ о большомъ интересѣ, который вызвалъ на мѣстахъ съѣздъ національныхъ группъ.

Нѣсколько группъ въ послѣднюю минуту, послѣ выбора делегатовъ и сбора средствъ на ихъ поѣздку, все же лишены были возможности принять участіе въ работахъ съѣзда, такъ какъ администрація мѣстныхъ фабрикъ и заводовъ категорически отказала делегатамъ въ предоставленіи недѣльнаго отпуска, въ виду окончанія каникулярнаго времени.

Тѣмъ не менѣе, на съѣздѣ были представлены почти всѣ главнѣйшія мѣста русскаго разсѣянія.

Промышленный районъ сѣвера — Лилль, Турку-анъ, Рубэ — 2 делегата. Ліонъ — 1 делегатъ. Клермонтъ-Феррантъ — 3 делегата. Гренобль, Ріуперу, Южинъ, Бельфоръ, Премонъ, Монтаржи, Имфи, Парей ле Моніаль, Шампань на Сенѣ, по одному делегату. Русскія колоніи на югѣ Франціи — 2 делегата. Представитель русскихъ группъ въ Нильванжѣ-Кнютанжѣ долженъ былъ вернуться въ 1 день съѣзда. Кромѣ того, дѣятельное участіе въ работахъ съѣзда приняли представители русскихъ группъ въ Бельгіи и въ герцогствѣ Люксембургъ. Національный Союзъ Новаго Поколѣнія былъ представленъ представителями его отдѣловъ въ Лиллѣ, Гренобль, Нильванжѣ-Кнютанжѣ и Премонѣ. Бюро трудящихся христіанъ во Франціи представителемъ центра и нѣсколькими секретарями съ мѣстъ (Ріуперу, Монтаржи, Имфи, Лилль).

Парижскія національныя организаціи были представлены делегатами студенческихъ объединеній, Центральнаго Правленія Союза Новаго Поколѣнія, Сокола, Національныхъ Бой-Скаутовъ, редакціями «Часового» и «Россіи и Славянства».

Представители главнѣйшихъ политическихъ, общественныхъ и профессіональныхъ организацій русскаго Парижа принимали дѣятельное участіе въ работахъ съѣзда на правахъ гостей. Общее число участниковъ съѣзда въ различные дни было отъ 120 до 160 человѣкъ.

Занятія съѣзда происходили въ новомъ помѣщеніи О-ва Галлиполійцевъ, любезно предоставившаго съѣзду весь нижній этажъ своего особняка.

Открытіе съѣзда.

Среди гостей къ моменту открытія съѣзда въ залѣ собрались генералъ Е. К. Миллеръ и руководители Русскаго Обще-Воинскаго союза: генералы Ф. Ф. Абрамовъ, М. А. Кедровъ, А. М. Драгомировъ, П. Н. Шатиловъ, Н. Н. Стоговъ, П. А. Кусонскій и представители военныхъ, политическихъ, общественныхъ и профессіональныхъ организацій: ген. М. И. Рельевъ, адм. Бострем, ген. А. В. Туркулъ и В. Г. Харжевскій, кн. С. Е. Трубецкой, проф. Анциферовъ, проф. Бернацкій, А. О. Гукасовъ, А. И. Крупенскій, свѣт. кн. М. К. Горчаковъ, Н. Н. Шебеко, М. И. Суворовъ, А. И. Гучковъ, А. С. Хрипуновъ, Е. П. Ковалевскій, П. Н. Финисовъ, проф. Н. С. Тимашевъ, О. С. Трахтеревъ, А. И. Ксюнинъ, В. А. Мишанецкій, Н. Н. Рускій, В. Ф. Малининъ, В. П. Рябушинскій, акад. П. Б. Струве, С. С. Ольденбургъ, Г. П. Струве, Н. Н. Чебышовъ, В. В. Орѣховъ и др.

Послѣ торжественнаго молебна, во время котораго прочувственное слово о путяхъ національнаго служенія русской эмиграціи произнесъ настоятель Галлиполійскаго храма о. Димитрій Троицкій, съѣздъ былъ открытъ при переполненномъ залѣ Предсѣдателемъ Организаціоннаго Комитета В. В. Полянскимъ, произнесшимъ краткое привѣтствіе, предложивъ делегатамъ продолжать національную работу, изчатую ген. М. В. Алексѣевымъ.

Произведенные затѣмъ выборы президіума съѣзда дали слѣдующіе результаты: предсѣдатель съѣзда В. В. Полянскій, товарищи предсѣдателя: герцогъ С. Т. Лейхтенбергскій (Нац. Союзъ Н. П.), А. Н. Левашовъ (Брюссель), Р. П. Ронченкій (Лионъ), А. П. Людогонскій (Монтаржи), генеральный секретарь М. С. Селивестровъ (Нац. С. Н. П.).

Организаціонная Комиссія съѣзда: В. М. Левитскій (предс.), члены: кн. А. М. Куракинъ (Бюро труд. христіанъ во Франціи), Г. П. Струве («Рос. и Слав»), Н. К. Барсуковъ (Гренобль), В. И. Войтеховичъ (Рі. уперу), С. В. Іегуловъ (Студ. Объед. Парижъ), Н. И. Мишутушкинъ (Бельфоръ). По оглашеніи результатовъ выборовъ, съѣздъ перешелъ къ заслушанію привѣтствій представителей различныхъ эмигрантскихъ организацій.

Первымъ говорилъ отъ имени Обще-Воинскаго Союза и, по просьбѣ адм. М. А. Кедрова, отъ Военно-Морского Союза, ген. Е. К. Миллеръ. «Родъ занятій опредѣляетъ складъ понятій», сказалъ когда то

знатокъ военной психологіи ген. М. И. Драгомировъ. Въ эмиграціи складъ понятій зависитъ и отъ условій, въ которыхъ приходится жить русскому человѣку.

Эти условія жизни обостряютъ чувства любви къ отечеству и народной гордости. Эти чувства должны мы передать и подрастающему поколѣнію — вотъ ос новная задача настоящаго съѣзда. Его вліяніе не дол жно ограничиться предѣлами Франціи: оно должно проникнуть во всѣ самыя отдаленныя уголки русска го разсѣянія.

Ген. Миллеръ закончилъ свое привѣтствіе пожеланіемъ съѣзду полнаго успѣха въ его работахъ (Слова предсѣдателя Обще-Воинскаго Союза были встрѣчены шумными и продолжительными рукопле сканіями всего зала).

Отъ имени Россійскаго Центральнаго Объединенія съѣздъ привѣтствовалъ предсѣдатель его центральнаго правленія **А. О. Гукасовъ. Е. П. Ковалевскій**, отъ имени областного объединенія Соколовъ, **Проф. Н. С. Тимашевъ** отъ имени редакціи газ. «Возрожденіе», **Ген. лейт. Мустафинъ** оглашаетъ теплое при вѣтствіе съѣзду отъ Донского Атамана ген. А. П. Богаевскаго, а отъ Имперскаго Союза **В. А. Мшанецкій. В. В. Орѣховъ** привѣтствовалъ Съѣздъ отъ дедакціи «Часового» 30-го сентября.

Политическія группировки и новѣйшія теченія эмигрантской мысли.

Вечернее засѣданіе съѣзда 27 сентября было посвящено политической жизни эмиграціи. **Н. А. Цуриковъ** указалъ, что эмигрантскія теченія должны быть раздѣлены на 2 основныя группы непримиримыхъ («активистовъ») и примиренцевъ (пассивисты). Къ послѣднимъ докладчикъ отнесъ соціалъ-демокра товъ меньшевиковъ, республиканцевъ-демократовъ (Милюковъ), евразійцевъ и младороссовъ. Акти визмъ, по опредѣленію Цурикова, не горделивая поза, а позиція, налагающая тяжкія обязанности.

К. І. Зайцевъ остановился на характеристикѣ такъ называемыхъ «націоналъ-большевицкихъ теченій, называющихъ себя пореволюціонными (Новый Градъ, Утвержденія, Третья Россія, Младороссы и т. п.). Всѣ они, по его словамъ, отличаются необыкновенной изворотливостью и должны быть названы идейными уэками. Ихъ отличительныя черты: невѣжество въ формѣ всезнайства, поклоненіе голой сплѣ, идейная бѣдность и презрѣніе къ народу.

Всѣ они ведутъ разлагающую работу среди эмиграціи, стремясь путемъ обливанія грязью прошлаго Россіи, пристрастной критикой Запада и православія духовно опустошить эмиграцію и подготовить ее къ пріятію коммунизма.

Утреннее засѣданіе съѣзда 28 сентября.

РУССКАЯ ЖИЗНЬ ВО ФРАНЦІИ.

Засѣданіе съѣзда, посвященное русской жизни на мѣстахъ представляло исключительный интересъ. Въ первый разъ за много лѣтъ эмиграціи были представлены исчерпывающія данныя о національной работѣ русскихъ людей, разбросанныхъ часто по самымъ глухимъ уголкамъ страны, но почти всюду продолжающихъ напряженную работу политическаго, общественнаго и обще-культурнаго характера.

Съѣздъ слушалъ съ напряженнымъ вниманіемъ обильный фактическій матеріалъ, сообщенный делегатами, въ огромномъ большинствѣ случаевъ непосредственныхъ участниковъ работы.

Впервые обрисовалась та многосторонняя и плодотворная работа на мѣстахъ, которая ведется въ настоящее время повсюду представителями организаціи Обще-Воинскаго Союза и другими группами, близко примыкающими къ его идеологіи.

Русской жизни на мѣстахъ было посвящено все утреннее засѣданіе съѣзда 28 сентября. Первый докладъ о положеніи русскихъ колоній былъ прочитанъ **В. М. Лепитскимъ**, который отмѣтилъ, что до сихъ поръ русскіе люди, заброшеные судьбой въ различные уголки Франціи не вліяли на направленіе національной работы центра, а, между тѣмъ, они въ невѣроятно трудныхъ условіяхъ выполняютъ на мѣстахъ огромную работу. Докладчикъ убѣжденъ, что съѣздъ поможетъ имъ занять въ работѣ національнаго сектора эмиграціи то мѣсто, которое имъ принадлежитъ по праву и создастъ планъ дѣловой помощи русскихъ людей другъ другу.

Оживленіе и укрѣпленіе національной работы, по мнѣнію докладчика, особенно необходимо сейчасъ, ввиду крупныхъ событій въ Россіи и измѣненія положенія во всемъ мірѣ, гдѣ на нашихъ глазахъ растетъ роль національныхъ силъ и значеніе національныхъ армій.

Слѣдующій докладчикъ ген. **П. Н. Шатиловъ** озна комилъ съѣздъ съ жизнью и работой на мѣстахъ воинскихъ группъ и отмѣтилъ ихъ организаціонные успѣхи, непоколебленную невзгодами вѣрность національной Россіи и пламенное стремленіе приложить всѣ свои силы на жертвенное служеніе освобожденію Родины. Затѣмъ были заслушаны чрезвычайно содержательные и полные доклады о положеніи на мѣстахъ, которые мы и приводимъ, къ сожалѣнію, въ сильно сокращенномъ видѣ.

Сообщенія делегатовъ съ мѣстъ.

Имфи. Колонія на практикѣ проводитъ девизъ: «въ единеніи сила». Составъ колоніи — б. военно служащіе. Дальнѣйшее расширеніе національныхъ кадровъ должно опираться на уже сплоченныя и сработавшіяся силы на мѣстахъ. Колонія на свои средства создала приходъ, библіотеку (22127 фр.), школу заочнаго обученія по военнымъ вопросамъ.

Для развитія работы необходими: доклады, лекціи, Устная Газета, присылка информаціи, серіозный библіографическій указатель книгъ, рекомендуемыхъ для развитія національнаго самосознанія. Настоятельно необходимо скорѣйшее открытіе русской школы и организація систематическихъ бесѣдъ на религіозно-нравственныя и бытовыя темы для дѣтей.

Ріуперу. Колонія работаетъ дружно. Въ центрѣ работы члены РОВС-а, которыми созданы церковь, національная школа и библіотека, передвижной кинематографъ. Существуетъ кружокъ усовершенство ванія военныхъ знаній. Лекціи пріѣзжихъ рѣдки, но сама колонія организуетъ доклады на историческія, общественныя и военныя темы.

Безработныхъ нѣтъ, но большинство личнаго состава колоніи принимаетъ участіе въ организаціи взаимопомощи на случай безработицы и вноситъ регулярныя отчисленія въ Комитетъ помощи безработнымъ въ Гренобль.

Бельфоръ. Національныя группы не занимаютъ доминирующаго положенія, что объясняется значительнымъ отливомъ въ Парижъ. Колонія нуждается въ организаціи постоянной связи съ центромъ, въ устройствѣ лекцій и докладовъ, чрезвычайно полезна была бы постоянная связь съ окружающими русскими очагами для организаціи совмѣстной работы національнаго характера.

Необходима энергичная работа съ молодежью.

Гренобль. Центра, который объединилъ бы всѣхъ русскихъ, нѣтъ, но въ острые моменты колонія объединяется и выступаетъ организованно. Въ 1923 году созданъ Объединенный комитетъ, въ который вошли О-во Галлиполійцевъ, Отдѣлъ Нац. Союза Н. П. и Кружокъ духовнаго самообразованія.

Регулярно организуются лекціи, доклады, спектакли. Есть библіотека и постоянное помѣщеніе для собраній. Работа затруднена унынѣемъ въ связи съ безработицей и отторванностью отъ центра, который, по мнѣнію докладчика не удѣляетъ надлежащаго вниманія провинціи.

Созданіе областныхъ центровъ можетъ въ значительной степени оживить работу.

Лионъ. Огромная русская колонія (отъ 5000 до 6000 чел. живетъ разрозненно и пассивно. Всѣ національныя силы группируются вокруг организаій б. военно-служащихъ. Съѣздъ долженъ явиться пово-

ротнымъ пунктомъ, ибо теперешнее положеніе, при которомъ разрозненно работаетъ 61 эмигрантская организація, только тормозитъ работу. Попытки объединенія уже были сдѣланы. Существуетъ Общеэмигрантскій комитетъ, но нужна единая національная организація, которая бы вела борьбу съ антинаціональными группами, препятствующими всякому полезному начинанію и по существу ничего для антикоммунистической работы не дѣлающими.

Плохо налажена и работа съ молодежью, что должно особенно тревожить, ибо число разумно выѣхавшихъ изъ Россіи уменьшается съ каждымъ днемъ. Необходимы лекціи и доклады на животрепещущіе вопросы, энергичная борьба съ денаціонализаціей, прекращеніе междупартійной полемики и **упорядоченіе эмигрантской печати, которой давно пора замѣнить чикагскую хронику русской,** изысканіе средствъ борьбы съ безнаказанностью проступковъ эмигрантовъ противъ общественной морали и порядочности.

Канны. На югѣ — вся гамма оттѣнковъ отъ легитимистовъ до анархистовъ. Уцѣлѣли еще и старые эмигранты. Съѣздъ долженъ сплотить національныя силы. Въ центрѣ національной работы — б. военнослужащіе, но довольно оживленно работаютъ и крайніе правые, однако есть и русскіе коммунисты. У младороссовъ личный составъ группы за послѣдній годъ уменьшился болѣе чѣмъ на половину. Необходимо оживить работу, привлечь къ ней молодежь, которая истосковалась по настоящей работѣ и требуетъ полнаго использованія ея силъ, ибо «числиться» она не хочетъ.

Необходимо готовиться къ введенію «національной повинности, при которой подготовка молодежи была бы поставлена на серьезную ногу.

Въ настоящее время въ Каннахъ до 30 политич. и общественныхъ организацій и группъ, работа которыхъ протекаетъ въ очень скромныхъ масштабахъ.

Премонъ. Русскіе разбросаны по окрестнымъ хуторамъ и заводскимъ поселкамъ. Организаціи нѣтъ, но національное самосознаніе сохранилось. Маленькія группы обычно объединяются семейными рабочими, сохранившими національный укладъ жизни. Связей съ центромъ нѣтъ, разногласія существуютъ, но не мѣшаютъ всѣмъ быть преданными идеѣ возрожденія національной Россіи.

Докладчикъ считаетъ цѣлесообразнымъ изданіе особаго обращенія къ русскому народу, въ которомъ бы эмиграція подтвердила свое стремленіе работать въ тѣсномъ единеніи съ антикоммунистическими группами внутри страны.

Южинъ. Въ колоніи до 500 человѣкъ. Вся общественная работа ведется членами группы б. военнослужащихъ, насчитывающей до 100 человѣкъ. Есть клубъ, библіотека, школа, послѣднюю нѣтъ возможности развернуть изъ за недостатка средствъ. Тяжело отражается на работѣ церковный расколъ.

Въ концѣ своего сообщенія дѣлегатъ Южина оглашаетъ привѣтствіе съѣзду отъ мѣстнаго родительскаго комитета, который обращаетъ вниманіе съѣзда на необходимость созданія мощной русской организаціи для борьбы съ денаціонализаціей молодежи.

Лилль-Туркуанъ. Русскихъ на сѣверѣ Франціи, въ районѣ, примыкающемъ къ Лиллю до 2000. Лилль поэтому своего рода центръ. Напримѣръ, Лиллъ-скій приходъ, созданный въ свое время студентами, попавшими въ католическій университетъ, обслуживаетъ 8 русскихъ колоній.

Есть клубъ, библіотека, школа. За послѣднее время безработица и забастовка сильно подорвали положеніе русскихъ. Для расширенія работы необходимъ толчокъ изъ центра. Необходимъ систематическій объѣздъ провинціи хорошо подготовленными лекторами и разработка практическихъ мѣръ къ подготовкѣ молодежи. Въ мѣстныхъ общественныхъ организаціяхъ завладѣть желаніе фигурировать и «голодное честолюбіе».

Большинство организаціи работаетъ «вспышками», настоящую работу ведетъ только маленькая группа лицъ. Наши разногласія мѣшаютъ и работѣ среди молодежи и среди иностранцевъ.

Особенно тяжело приходится сейчасъ, когда до 60% колоніи въ Туркуанѣ полностью или частично безработные.

Отчаиваться нельзя, но необходимо создать повсюду русскія ячейки и кадръ отвѣтственныхъ руководителей, необходима регулярная помощь Парижа.

Сильно измѣнился за послѣдніе годы составъ студенческой колоніи Лилля и студенчество въ настоящее время нуждается въ особомъ вниманіи со стороны національныхъ организацій.

Клермонъ-Ферранъ. Вся колонія б. военно-служащіе. Живутъ дружно, всѣ работаютъ въ одномъ мѣстѣ, вмѣстѣ и живутъ.

До 70% принимаетъ участіе въ сборахъ на инвалидовъ, до 95% проявили максимумъ жертвенности въ дни похищенія ген. Кутепова.

Безработицы нѣтъ. Нужна постоянная связь съ центромъ и оживленіе національной работы.

Монтаржи. Составъ колоніи разнообразенъ, но руководящую роль играютъ б. военно-служащіе. Есть постоянное помѣщеніе, большая библіотека, школа. Энергично работаетъ комитетъ помощи безработнымъ, которому приходится помогать и инвалидамъ. Удалось собрать небольшой капиталъ регулярными отчисленіями, въ которыхъ сейчасъ принимаетъ участіе уже большинство колоніи. Организуются лекціи, спектакли, удачно прошелъ день Русской культуры, въ праздникахъ котораго приняли участіе почти всѣ.

Необходима регулярная связь съ центромъ и оживленіе національной работы. Матеріальное положеніе колоніи очень тяжелое, но небольшая группа работаетъ съ неизсякаемой энергіей.

Шампань на Сенѣ. Колонія не велика, но живетъ дружно, вся работа сосредоточена въ рукахъ б. военнослужащихъ. Необходима помощь центра. Тяжело положеніе дѣтей. Необходимъ дешевый русскій пансіонъ въ центрѣ, ибо на мѣстахъ національное воспитаніе дать нельзя.

Великое Герцогство Люксембургъ. Русскія колоніи живутъ дружно, огромное большинство б. военно служащіе. Матеріальное положеніе удовлетворительно. Необходимы постоянныя связи съ центромъ и регулярный объѣздъ съ докладами и сообщеніями. Политической борьбы нѣтъ. Колоніи наладили свое національное обслуживаніе.

Бельгія. Психологія русскихъ колоній въ Бельгіи значительно роднится отъ французскихъ. Жизнь въ Бельгіи повсюду укрѣпила національное самосознаніе. Созданы сильныя организаціи молодежи, въ которыхъ ведется интенсивная работа. Много молодыхъ интеллигентныхъ силъ, которыя принимаютъ непосредственное участіе въ національной работѣ. За послѣдніе годы развилась и военная работа среди молодежи.

Остальные дѣлегаты въ своихъ краткихъ сообщеніяхъ о положеніи на мѣстахъ только дополнили вышеизложенную картину русской жизни.

ДОКЛАДЫ ПОЛК. А. А. ЗАЙЦОВА И С. С. ОЛЬДЕНБУРГА.

Красная армія и международное положеніе СССР

Эти вопросы подверглись всестороннему обсужденію на вечернемъ засѣданіи съѣзда 28 сентября.

Полк. А. А. Зайцовъ далъ исчерпывающую характеристику быта и настроеній красной арміи.

Докладчикъ сообщилъ, что Красная армія укомплектована по классовому признаку и имѣетъ въ настоящее время 38,7% рабочихъ, но она станетъ крестьянской въ первый же день мобилизаціи. Комму-

нистовъ въ ней 66% (считая и кандидатовъ въ чл. партіи и комсомольцевъ).

На верхахъ до сихъ поръ очень мало лицъ «пролетарскаго» происхожденія.

Докладчикъ отказался категорически отвѣтить на основной вопросъ: можно или нѣтъ назвать Красную армію русской арміей, но, по его мнѣнію, она и сейчасъ не является ни арміей Коминтерна, ни арміей Ц. К. Коммунистической партіи.

С. С. Ольденбургъ далъ общую характеристику международнаго положенія и отмѣтилъ, что міровая психологія измѣнилась въ неблагопріятную для коммунистовъ сторону. Положеніе сложно. Въ случаѣ конфликта русскіе должны ориентироваться исключительно на интересы національной Россіи, ибо у нихъ только одна цѣль: свержение большевиковъ.

Доклады кн. А. Н. Куракина, П. Н. Шатилова и О. С. Трахтерева. Все утреннее засѣданіе съѣзда 29 сентября было отведено обсужденію вопросовъ правового положенія, борьбѣ съ безработицей и профессіональному движенію. **Кн. А. Н. Куракинъ** познакомилъ съѣздъ съ работой Бюро русскихъ трудящихся христіанъ во Франціи. **Ген. П. Н. Шатиловъ** далъ краткій очеркъ работы военныхъ организацій по борьбѣ съ безработицей. Докладчикъ сообщилъ, что въ то время, какъ объ эмигрантскія газеты собрали на помощь безработнымъ 150.000 фр., а спеціальный комитетъ 75.000, отдѣлъ Обще-Воинскаго союза за время съ 1 ноября 1930 г. по 1 сентября 1932 г. на нужды взаимопомощи собралъ около 900.000 фр.

Докладчикъ отмѣтилъ огромное значеніе спайки и организованности въ періоды несчастій, какъ безработица.

О. С. Трахтеревъ сообщилъ интересныя данныя о количествѣ иностранцевъ во Франціи и пришелъ къ заключенію, что цѣлыя отрасли народнаго хозяйства страны не могутъ обойтись безъ примѣненія труда иностранцевъ.

Докладчикъ выразилъ увѣренность, что при дальнѣйшей работѣ по примѣненію новаго закона, ограничивающаго права иностранцевъ на трудъ, къ русскимъ находящимся во Франціи въ особомъ юридическомъ положеніи, какъ неимѣющимъ куда уѣхать будетъ навѣрное примѣненъ исключительный законъ, да и кромѣ того, какъ бы ни было тяжело экономическое положеніе Франціи, нельзя забывать, что, когда красные русскіе выбрасывали бѣлый флагъ передъ врагами, — бѣлые русскіе приносили въ жертву Франціи свою красную кровь.

Положеніе въ Совѣтской Россіи.

Вечернее засѣданіе съѣзда 29 сентября цѣликомъ было посвящено обсужденію современнаго положенія въ Совѣтской Россіи.

Первый докладчикъ **В. М. Левитскій** ознакомилъ членовъ съѣзда съ послѣдними данными о настроеніяхъ молодого, выросшаго уже при коммунистической власти поколѣнія и его отношеніи къ Національной Россіи.

По мнѣнію докладчика, коммунистамъ не удалось создать новаго поколѣнія, пропитаннаго Марксизмомъ-Ленинизмомъ. Молодое поколѣніе понесло невознаградимыя потери во время военнаго коммунизма и гражданской войны, его еще болѣе подкосила насильственная коллективизація. Кромѣ того, коммунисты понимаютъ всѣ мѣры къ уменьшенію числа культурныхъ представителей русской національности, сознательно отдавая предпочтеніе при пріемѣ въ высшія школы не-русскимъ. Молодежь привлечена къ работѣ во всѣхъ отрасляхъ государственной и хозяйственной жизни, такъ что должна быть признана истиннымъ хозяиномъ русской земли. Несмотря на всѣ жертвы, ею понесенныя, вопреки партійной пропагандѣ въ ея средѣ силенъ національнымъ, просыпается любовь къ Россіи. Докладчикъ иллюстрировалъ свою мысль многочисленными примѣрами изъ жизни молодыхъ красныхъ спеціалистовъ, совѣтскихъ студентовъ и комсомольцевъ. Особенно необходимо подчеркнуть, по мнѣнію докладчика, что за послѣдній годъ даже въ партійныхъ школахъ и среди членовъ правящей партіи развилось критическое отношеніе и исчезъ такъ называемый «энтузиазмъ», съ которымъ приходилось считаться еще въ 1931 году.

Докладчикъ призывалъ сосредоточить всѣ усилія на изученіи положенія молодежи въ Совѣтской Россіи и принять всѣ мѣры къ установленію связей съ антикоммунистическими силами, работающими на русской землѣ.

Н. С. Тимашевъ далъ очеркъ постепеннаго крушенія грандіозныхъ плановъ коммунистовъ, такъ называемой пятилѣтки.

Проваль пятилѣтняго плана уже неопровержимый историческій фактъ, который долженъ имѣть крупныя политическія послѣдствія.

Мы находимся на грани новаго историческаго періода и должны сосредоточить всѣ усилія на изысканіи путей къ скорѣйшему освобожденію нашей Родины.

Интересныя дополненія къ докладу Н. С. Тимаше ва сдѣлалъ **П. Б. Струве,** подробно остановившійся на «экономической безсмысленности» пятилѣтняго плана.

Борьба съ денаціонализаціей русской молодежи.

Весь день съѣзда 30 сентября былъ отведенъ для докладовъ и преній по одному изъ труднѣйшихъ вопросовъ эмигрантской жизни: изысканію практическихъ мѣръ по борьбѣ съ денаціонализаціей молодежи.

Были заслушаны доклады: Синеокова, А. М. Лева шова, гер. С. Н. Лейхтенбергскаго, Н. К. Барсукова, И. И. Бострема, В. И. Войтеховича, К. І. Зайцева, А. Г. Рейнфельда.

Въ краткомъ отчетѣ нѣтъ никакой возможности привести содержаніе этихъ обильныхъ фактическихъ матерьяловъ докладовъ и сообщеній, тѣмъ болѣе, что въ преніяхъ по нимъ приняло около 15 членовъ съѣзда.

Въ субботу 1 октября въ утреннемъ засѣданіи былъ заслушанъ докладъ предсѣдателя организаціонной комиссіи съѣзда **В. М. Левитскаго,** выслушаны привѣтствія и напутствія уѣзжающимъ делегатамъ и произведено голосованіе резолюцій съѣзда и выборы Бюро съѣздовъ національныхъ группировокъ.

Съ сердечными и теплыми словами къ делегатамъ съѣзда и всѣмъ его участникамъ обратились ген. **Е. К. Миллеръ** и ген. **П. Н. Шатиловъ,** которые пожелали успѣха въ дальнѣйшей работѣ и выразили благодарность организаторамъ съѣзда.

Составъ Бюро Съѣздовъ Національныхъ Группъ.

По постановленію общаго собранія делегатовъ съѣзда, закрытой баллотировкой были произведены выборы постояннаго Бюро Съѣздовъ Національныхъ Группъ, для проведенія въ жизнь резолюцій съѣзда и поддержанія дѣловой связи со всѣми русскими колоніями во Франціи.

Подавляющимъ большинствомъ голосовъ избранными оказались: В. В. Полянскій, В. М. Левитскій и герцогъ С. Н. Лейхтенбергскій.

РЕЗОЛЮЦІИ СЪѢЗДА

Общественно-культурная работа на мѣстахъ.

Ознакомившись изъ докладовъ представителей національныхъ организацій и группъ во Франціи съ положеніемъ на мѣстахъ, делегаты мѣстныхъ организацій единодушно свидѣтельствуютъ о настоятельной необходимости болѣе энергичной дѣятельности національно-общественныхъ организацій Парижа въ области патріотической и общественно культурной работы въ провинціи, которая, къ сожалѣнію, до сихъ поръ во многихъ мѣстахъ русскаго разсѣянія не получила надлежащаго развитія.

Въ настоящее время члены РОВС-а и примыкающихъ къ нему организацій и группъ вынуждены отдавать свою энергію борьбѣ съ тяжелыми послѣдст-

віями переживаемаго экономическаго кризиса, организуя комитеты помощи безработнымъ, общежитія, столовыя и т. п., достигнувъ въ короткое время сплоченной и дружной работы въ этой области значительныхъ результатовъ. Доведенная до крайняго напряженія жертвенность національнаго сектора русской эмиграціи позволила однимъ только членамъ РОВС-а во Франціи довести общую сумму, собранную на дѣло взаимопомощи, въ 1932 году до огромной, при современномъ тяжеломъ матеріальномъ положеніи русскихъ трудящихся суммы въ 900.000 фр.

Съѣздъ признаетъ необходимымъ дальнѣйшее развитіе совмѣстной работы представителей русскихъ группъ и организацій на мѣстахъ съ цѣлью созданія районныхъ объединеній.

Ознакомившись съ докладами о работѣ среди русской молодежи въ Бельгіи. Съѣздъ находитъ, что организаціонныя формы и энергія, проявленная русской молодежью въ Бельгіи, въ пріобрѣтеніи качествъ, необходимыхъ для дѣйственнаго служенія національному дѣлу, должны послужить примѣрами для русской молодежи въ другихъ мѣстахъ.

Борьба съ денаціонализаціей русской молодежи.

Съѣздъ, на основаніи докладовъ съ мѣстъ, считаетъ, что энергичная борьба съ денаціонализаціей молодежи является въ настоящее время одной изъ самыхъ насущныхъ задачъ всей русской эмиграціи. Съѣздъ обращаетъ на это вниманіе всѣхъ общественныхъ организацій въ Парижѣ, которымъ дорого будущее національной Россіи.

Осуществленіе задачъ по борьбѣ съ денаціонализаціей требуетъ особаго напряженія всѣхъ силъ русской эмиграціи на мѣстахъ. Въ качествѣ практическихъ мѣръ борьбы съ денаціонализаціей, съѣздъ считаетъ необходимымъ: а) созданіе спеціальныхъ организацій для молодежи, спортивнаго и иного характера, въ соотвѣтствіи съ возможностями и обстановкой на мѣстахъ, б) устройство школъ національнаго воспитанія, дѣтскихъ садовъ, дѣтскихъ площадокъ, лѣтнихъ лагерей и проведеніе въ жизнь другихъ мѣропріятій, могущихъ служить сохраненію національнаго самосознанія молодежи.

Бюро съѣздовъ національныхъ группъ.

Съѣздъ, заканчивая свои работы по согласованію дѣятельности русскихъ національныхъ организацій, признаетъ необходимость созыва періодическихъ съѣздовъ делегатовъ національнаго сектора русской эмиграціи для дальнѣйшаго развитія и укрѣпленія общественной и культурной работы на мѣстахъ.

Для проведенія въ жизнь постановленій съѣзда и дальнѣйшаго развитія національной работы, съѣздъ избираетъ изъ своего состава постоянное Бюро Съѣздовъ Національныхъ Группъ, въ составѣ 3 лицъ. Съѣздъ предоставляетъ Бюро право привлеченія въ свой составъ лицъ, дѣятельность которыхъ необходима для выполненія поставленныхъ Бюро задачъ. Съѣздъ поручаетъ избранному имъ бюро подготовку слѣдующаго съѣзда.

Кромѣ того, съѣздомъ принято обращеніе къ В. А. Маклакову, въ которомъ привѣтствуетъ его энергичную и плодотворную работу по отстаиванію насущныхъ интересовъ русскихъ тружениковъ.

Значеніе съѣзда

Съѣздъ представителей русскихъ національныхъ группъ во Франціи прошелъ съ рѣдкимъ единодушіемъ. Онъ явился наглядной демонстраціей результатовъ самоотверженной работы до конца стойкихъ и преданныхъ Родинѣ русскихъ людей на мѣстахъ. Будемъ надѣяться, что онъ явится и началомъ прочнаго, дѣлового объединенія всѣхъ организацій и группировокъ, стоящихъ на національной платформѣ.

Съѣздъ долженъ вселить бодрость въ усталыя души русскихъ тружениковъ, не смотря на всѣ лишенія и невзгоды, оставшихся вѣрными идеямъ безпощадной борьбы съ коммунизмомъ.

За послѣдній годъ на поверхности такъ называемой эмигрантской общественности безчинствовали всевозможныя «пореволюціонные» демагоги, старавшіеся разложить, запутать, сбить съ толку. Съѣздъ показалъ, что ихъ усилія пропали даромъ. Въ Парижѣ много политическаго чванства и презрѣнія «допустившимся» и одичавшимъ прозиціадамъ. Съѣздъ установилъ, что на мѣстахъ кипитъ напряженная работа и политическій Парижъ долженъ многому поучиться у скромныхъ, но стойкихъ людей, безъ шума и рекламы дѣлающихъ огромное національное дѣло.

Такъ ярко сказавшійся на съѣздѣ несомнѣнный ростъ національнаго самосознанія среди рядовыхъ эмигрантовъ многимъ изъ профессіональныхъ политикановъ придется не повкусу. Мы должны спокойно отнестись къ ихъ воплямъ и заклинаніямъ и дѣлать свое дѣло.

Работы по горло, времени на взаимныя препирательства, подсиживанія, ссоры, переманиванія и агитацію у насъ нѣтъ. Всѣ делегаты съ мѣстъ установили, что политическая грызня надоѣла до тошноты.

Наконецъ, самое радостное. Съѣздъ документально установилъ, что повсюду общественная и культурная работа на мѣстахъ ведется при непосредственномъ участіи членовъ Русскаго Обще-Воинскаго Союза. Вокругъ его отдѣленій постепенно сплачиваются всѣ живыя силы эмиграціи. Изъ его среды выходятъ самые умѣлые и цѣнные работники, не растерявшіеся и въ дни такого стихійнаго бѣдствія, какъ безработица.

Короче говоря, съѣздъ доказалъ, что вся работа по разложенію русскихъ національныхъ силъ во французской провинціи пропала даромъ: живъ русскій человѣкъ на Французской землѣ.

Будемъ вѣрить, что и въ другихъ странахъ русскаго разсѣянія въ самомъ непродолжительномъ будущемъ будетъ произведенъ такой же смотръ національныхъ силъ и будутъ выработаны практическія мѣры организаціи службы связи для согласованія работы и взаимной помощи.

При дружной работѣ, завязавъ связи, узнавъ, что дѣлается на мѣстахъ, мы должны сосредоточить всѣ усилія для борьбы съ нашими болѣзнями и недостатками. Ихъ много. Казенная формула: «все обстоитъ благополучно» не нашла ни одного сторонника на только что закончившемся съѣздѣ. Многое у насъ неблагополучно, прежде всего съ молодежью, но лѣчиться мы должны сами, рѣшительно отказавшись отъ услугъ «спеціалистовъ», которые предлагаютъ намъ свои услуги безплатно, но въ глубинѣ души лелѣютъ мысль отправить пацієнта поскорѣе на тотъ свѣтъ, что бы не мѣшалъ ихъ работѣ по борьбѣ за продленіе благоденственнаго и мирнаго существованія совѣтской власти.

В. Левитскій.

Изданіе Парижскаго Юбилейнаго Комитета
Генералъ Н. Н. ЮДЕНИЧЪ
(Къ пятидесятилѣтнему юбилею службы)
Главный Складъ изданія: «Часовой»
Цѣна 5 фр. Выписывающіе изъ конторы «Часовой» за пересылку не платятъ

ПРИВѢТЪ „ЧАСОВОГО“ — СЪѢЗДУ

РѢЧЬ, ПРОИЗНЕСЕННАЯ В. В. ОРѢХОВЫМЪ НА СЪѢЗДѢ НАЦІОНАЛЬНЫХЪ ГРУППИРОВОКЪ 30 СЕНТЯБРЯ.

Господа.

Въ первый разъ за все время эмиграціи я присутствовалъ на такомъ исключительномъ по своей дѣловитости и отсутствію громкихъ и красивыхъ словъ общественномъ собраніи. Сюда, въ Парижъ прибыли люди, которымъ опротивѣли потоки словъ, которые подошли къ тѣмъ важнымъ, нужнымъ, мало того жизненно-необходимымъ темамъ съ чув - ствомъ **гражданскаго долга передъ своей Родиной.** О, если бы такія собранія бывали раньше, въ расцвѣтъ общественной жизни эмиграціи, **тогда,** когда люди, подобно пріѣхавшимъ сюда теперь, ждали отъ нихъ чуда спасенія Родины. О, если бы наши былые политическіе вожди въ тѣ времена, когда имъ **еще** вѣрили, могли бы не возвыситься (не будемъ обижать ихъ), но снизиться съ облаковъ на землю до пониманія того, что не словами, а работой, незамѣтной и жертвенной, можетъ быть достигнута наша общая задача.

Тѣ настроенія, которыя прошли передъ нами здѣсь, мнѣ, господа, слишкомъ хорошо извѣстны. Въ теченіи четырехъ лѣтъ руководимый мною журналъ несетъ службу связи между группами и членами нашей военной семьи, разсѣянной по всему земному шару. И если бы въ этомъ была нужда и существовала бы мандатная комиссія этого съѣзда, я бы могъ представить ей нѣсколько сотъ писемъ изъ самыхъ разнообразныхъ странъ, вплоть до Австраліи, Шанхая и Мадагаскара, гдѣ русское офицерство работаетъ, живетъ тѣми же мыслями и также ждетъ, какъ и вы, господа, свѣтлаго дня обрѣтенія своей Отчизны. Пусть же эти оторванные отъ васъ, отъ центра, отъ Европы ваши братья знаютъ, что и ихъ голосъ услышанъ на съѣздѣ и что ихъ представляетъ здѣсь «Часовой», съ которымъ они дѣлятся своими горестями, радостями и надеждами.

Но могу-ли я сказать что-нибудь новое?.. Нѣтъ, господа! Въ среду я внимательно и съ глубокимъ волненіемъ прослушалъ сообщенія съ мѣстъ. И что же?.. Тѣми же мыслями, что и въ Эмфи, Бельфорѣ и Ріуперу живутъ наши соратники въ Уругваѣ, въ лѣсахъ Бельгійскаго Конго и на боевыхъ постахъ Иностраннаго Легіона.

Мы слыхали здѣсь, пя читаю въ каждомъ письмѣ, что необходимо **единеніе,** жизненное единеніе организацій и людей, ставящихъ своею цѣлью **борьбу.** Что борьба необходима, что безъ нее наше существованіе за рубежомъ теряетъ всякій смыслъ, что пора рѣшительно порвать съ доктринерствомъ недавнихъ временъ, что центры наши должны, наконецъ, перейти къ живому, жизненному и жизнеспособному руководству.

Мы слыхали здѣсь и я читаю въ этихъ письмахъ, что тяжело жить иллюзіями двѣнадцать лѣтъ, что насъ уже значительно меньше, чѣмъ было раньше, что тяжело въ провинціи читать отчеты о банкетахъ съ громкими словами, что хочется, что-бы было **живое дѣло и живой духъ.**

Мы слыхали здѣсь, и пишутъ мнѣ, что къ молодежи нашей не сумѣли подойти, что нельзя было зажимать ее въ тиски казеннаго образца, что нельзя было разсматривать молодого инженера или юриста, пришедшаго къ намъ, только какъ новобранца, что молодежь ждетъ **живого руководства и живыхъ руководителей...** И только тогда можно ввести, какъ предлагалъ представитель доблестнаго Атаманскаго полка, національную повинность для молодежи.

Мы слыхали, наконецъ, о томъ, что сама жизнь до сихъ поръ оправдываетъ слова незабвеннаго генерала Кутепова: **«Родина строится на костяхъ и крови своего офицерства».** И вѣрно сказалъ здѣсь капитанъ Ронневскій, что Армія безъ тыла существовать не можетъ. А есть-ли у насъ тылъ?.. Есть-ли у насъ тылъ, спрашиваю я?.. Кто безъ грѣха, пусть броситъ въ меня камень.

Капитанъ Алтабаевъ передавалъ слова одного офицера: «Такому медленному умиранію можно предпочесть любое дѣйствіе». Господа, конечно же, это безумныя слова, дающія почву для работы самыхъ незатѣйливыхъ провокаторовъ. Но эти слова сказаны, эти слова говорятся всюду и долгъ тѣхъ, кому выпалъ тяжелый крестъ руководства нами, принять мѣры къ тому, чтобы все болѣе и болѣе растущій среди насъ **духъ борьбы** направить въ разумное и нужное русло.

Въ послѣднемъ номерѣ «Часового» я говорилъ о главномъ пути, на который надо поставить стрѣлку.

Этотъ главный путь — длинный путь. На его протяженіи погибли нашъ Государь Императоръ со своей семьей, Корниловъ, Колчакъ, Марковъ, Дроздовскій, Каппель, Кутеповъ, тысячи нашихъ отцовъ, братьевъ и сыновей удобрили его своею кровью, въ концѣ его мы видимъ павшихъ за общее дѣло офицеровъ Болмасова, Сусалина, Соловьева, Сольскаго, Шюрина, Петерса, Радковича, женщинъ Захарченко-Шульцъ и Капланъ евреевъ Канегиссера и Штерна... На немъ сломалъ свою молодую жизнь забытый всѣми нами юноша Коверда и, пройдя его, бѣдствуетъ въ Парижѣ тоже забытый многими Ларіоновъ.... Да, это длинный путь и идти по нему нельзя, очертя голову, нельзя еще потому, что мы не на своей родной землѣ... Но тѣмъ не менѣе этому пути, пути борьбы, священной ненависти и любви — мы должны всемѣрно помочь во имя той, которой отданы всѣ наши мысли и чувства —**во имя Россіи.**

Такъ тяжкій млатъ,
Дробя стекло,
Куетъ булатъ...

ХРОНИКА

ВЪ ОБЩЕСТВѢ ГАЛЛИПОЛІЙЦЕВЪ

25 сентября состоялось открытіе и освѣщеніе новаго помѣщенія Общества Галлиполійцевъ. Послѣ молебна, отслуженнаго о. Дмитріемъ Троицкимъ, генералъ Репьевъ привѣтствовалъ отъ имени Общества Галиполійцевъ собравшихся гостей и отмѣтилъ помощь, оказанную Обществу предсѣдателемъ Р. О. В. Союза и начальникомъ I Отдѣла Союза.

Генералъ Миллеръ отвѣтилъ на это слѣдующими словами:

«Привѣтствуя Галлиполійское Общество съ переѣздомъ его собранія въ новое помѣщеніе я отдаю должное энергіи и настойчивости спеціальной комиссіи и Распорядительнаго Комитета, которымъ удалось преодолѣть, казалось, непреодолимое препятствіе и получить для собранія такое помѣщеніе, которое съ одной стороны было бы по средствамъ всегда тощему эмигрантскому карману, а съ другой удовлетворяло бы вполнѣ естественнымъ пожеланіямъ воинскихъ организацій, стремящихся создать для своихъ членовъ-офицеровъ обстановку, дающую имъ возможность въ часы досуга забыть неприглядныя условія несвойственной имъ будничной работы и почувствовать себя въ настоящемъ офицерскомъ собраніи.

Я увѣренъ, что усилія Распорядительнаго Комитета Галлиполійскаго Собранія будутъ оцѣнены всѣми военными организаціями, всѣми офицерами проживающими въ Парижѣ и его окрестностяхъ, и, если не по названію, вытекающему изъ взятыхъ на себя Обществомъ Галлиполійцевъ во Франціи тяжелыхъ матеріальныхъ обязательствъ и отвѣтственности, то по всему будущему развитію этого собранія, оно станетъ общимъ офицерскимъ собраніемъ для Парижа, гдѣ сходиться и встрѣчаться будутъ офицеры всѣхъ частей и союзовъ и обществъ, входящихъ въ Р. О. В. Союзъ, такимъ образомъ, это собраніе послужитъ для вящаго дружнаго сплоченія всѣхъ тѣхъ русскихъ воиновъ, кто до конца дней своихъ ставитъ себѣ цѣлью борьбу для сверженія совѣтской власти».

На открытіи собранія присутствовали многіе общественные дѣятели и большинство командировъ частей и возглавителей организацій Р. О. В. Союза въ Парижѣ.

НИЦЦА

11 сентября въ кафедральномъ соборѣ послѣ литургіи была отслужена архіепископомъ Владиміромъ панихида по скончавшемся принцѣ А. П. Ольденбургскомъ, а 20 сентября русская колонія Ривьеры торжественно хоронила генерала Безобразова. Заупокойную литургію и затѣмъ отпѣваніе совершалъ архіепископъ Владиміръ. Прекрасное слово, посвященное памяти покойнаго, произнесъ настоятель Ментонской церкви протоіерей о. Ломако.

Соборъ былъ переполненъ молящимися. Присутствовали представители французскаго правительства — префектъ, начальникъ гарнизона и много французскихъ офицеровъ. Многочисленные вѣнки совершенно закрывали гробъ; объединеніе Георгіевскихъ Кавалеровъ Ривьеры возложило Георгіевскій крестъ изъ бѣлыхъ цвѣтовъ съ широкими георгіевскими лентами съ надписью: Генералу Безобразову — Георгіевскіе Кавалеры на Ривьерѣ. Въ виду того, что покойный генералъ имѣлъ звѣзду Почетнаго Легіона ему были оказаны воинскія почести отрядомъ французскаго мѣстнаго гарнизона при выносѣ тѣла изъ собора и установленія гроба на печальной колесницѣ.

Н. К.

ПОЛКОВНИКЪ СВ. КНЯЗЬ ЛИВЕНЪ

Прибылъ въ Парижъ по дѣламъ службы глава Ливенцевъ полк. Св. Князь А. П. Ливенъ.

МОРСКОЕ УЧИЛИЩЕ.

Русское морское училище въ Шанхаѣ вступило въ 3-й годъ своего существованія. Курсъ 3-лѣтній. Для поступленія надо держать экзаменъ, соотвѣтствующій приблизительно гимназическому за 4 класса. Лѣтомъ обязательная практика на судахъ. Плата за ученіе 15 долларовъ въ мѣсяцъ. Учащіеся одѣты въ форму морскихъ кадетъ, прекрасно дисциплинированы и учатся подъ руководствомъ русскихъ морскихъ офицеровъ. Во главѣ училища стоитъ к.-адм. Федоровичъ.

ЛОНДОНЪ.

Русскимъ экономическимъ обществомъ и обществомъ Сѣверянъ былъ устроенъ прошедшій съ большимъ интересомъ докладъ контръ-адмирала Смирнова «Военно-морское положеніе на Тихомъ океанѣ».

КУЛЬНЕВСКІЕ ГУСАРЫ.

12 сентября Гусарскій Клястицкій генерала Кульнева полкъ отпраздновалъ въ Бѣлградѣ свой полковой праздникъ. Въ Русскомъ Офицерскомъ Собраніи состоялась встрѣча съѣхавшихся къ этому дню въ Бѣлградѣ со всѣхъ концовъ королевства чиновъ полка. Послѣ взаимныхъ поздравленій былъ предложенъ ужинъ, за которымъ дружная семья Кульневцевъ въ оживленной бесѣдѣ, прерываемой застольной гусарской пѣсней, провела нѣсколько незабываемыхъ часовъ.

ТВЕРСКОЕ КАВАЛЕРІЙСКОЕ УЧИЛИЩЕ.

Объединеніе бывшихъ юнкеровъ Т. К. У. получило увѣдомленіе о кончинѣ бывшаго, послѣдняго начальника Училища полковника Кузина, послѣдовавшей въ г. Москвѣ въ одной изъ тюремъ, куда достойный сынъ своей Родины, и вѣрный офицеръ Россійской Арміи былъ заключенъ съ 9 іюня 1928 года. Смерть унесла его въ могилу въ іюлѣ 1931 года. О днѣ панихиды будетъ объявлено особо.

ВОЕННО-МОРСКОЙ СОЮЗЪ

— 9 сентября въ Парижѣ состоялась очередная встрѣча 13-й группы корабельныхъ гердемаринъ.

15 октября с. г. въ 12 ч. 30 м. дня, въ годовой день безвременной кончины члена Военно-Морского Союза и предсѣдателя 9 группы (офицеры выпусковъ 1915-16-17 годовъ), старшаго лейтенанта Юрія Муравьева, въ церкви на рю Дарю будетъ отслужена панихида.

РАБОТА ОФИЦЕРА

Русскій офицеръ В. Д. Сазоновъ выпустилъ по порученію Бѣлградскаго Военно-Географическаго Института книгу каллиграфическихъ образцовъ для сербскаго языка. Книга вышла въ богатомъ изданіи на 40 большихъ страницахъ и отмѣчена въ рядѣ сербскихъ періодическихъ изданій.

Можно отъ души привѣтствовать работу нашего соратника.

ДѢТСКІЙ ПРІЮТЪ ИМЕНИ КНЯЗЯ П. П. ГОЛИЦЫНА.

Въ Каннахъ открытъ пріютъ, въ который принимаются дѣти обоего пола, начиная съ 6-ти лѣтняго возраста.

Дѣти могутъ, живя въ пріютѣ, какъ получать подготовку для поступленія во французскую школу (за особую плату 50 франковъ въ мѣсяцъ), такъ и посѣщать эту школу; въ самомъ же пріютѣ даются безплатно уроки Закона Божьяго, Русскаго языка, ритмической гимнастики и пластики.

Плата за полный пансіонъ 200 франковъ въ мѣсяцъ. За всѣми справками слѣдуетъ обращаться по адресу:

N. Protassoff, Villa Baron, av. Isola Bella, Cannes (A. M.).

Больнымъ. слабымъ, нервнымъ

Настоящимъ извѣщаемъ, г.г. врачей и больныхъ, что помимо всемірно извѣстнаго **«КАЛЕФЛЮИДА»** (возстанавл. силы, нервн. систем. и норм. обмѣнъ, съ успѣх. прим. при ревматизмѣ, артрит., діабетѣ и пр.), выпущены въ продажу слѣдующ. медикаменты, составл. по новѣйш. научн. методамъ:

BRONCHOFLUID — (простуда, **БОЛѢЗНИ ДЫХАТЕЛЬНЫХЪ ОРГАНОВЪ;** кашель бронхитъ, катарръ, астма, и др. заболѣванія горла и легкихъ). Цѣна 14 фр. 85 с.

GASTROFLUID — (запоры, вялость кишекъ и болѣзни, связан. съ ними: печени, накожныя, геморрой, колитъ, антеритъ, неусвоеніе пищи, отрыжка, запахъ изо рта и др.). Цѣна 12 фр. 75 с.

ВНИМАНІЮ ЖЕНЩИНЪ

OVCALINE — омоложеніе и лѣченіе организма **Овкалиномъ** особенно важно для женщинъ **послѣ 32 лѣтъ** для предохраненія отъ дряблости кожи и преждевременно старости. Кромѣ всего этого **«OVCALINE»** даетъ прекрасные результаты при малокровіи, истощеніи, неправильн. или болѣзненныхъ менструац. и при недомоганіяхъ, связанныхъ съ женск. болѣзнями, какъ: общая слабость, неврастенія, плохой обмѣнъ веществъ, ревматизмъ, подагра, артритъ, діабетъ, ожирѣніе, бѣли, головныя боли, упадокъ памяти и зрѣнія, запоры, нарушеніе пищеваренія. Базедова болѣзнь, безсонница, накожн. заболѣванія и др. Цѣна 26 фр. 50 с.

Продаются въ больш. аптекахъ всего міра, гдѣ нѣтъ, туда — высыл. налож. платежъ. Безплатно — требуйте у насъ литературу. Пишите: **LABORATOIRE «KALEFLUID», 49, rue Balagny, — Bureau 9, Paris (17)..**

Югославія: М. Марковичъ, ул. Краля Милана 15. Бѣлградъ. **Румынія:** Татарскій Str. Isvor 43. Bucarest 6. **Польша:** Maison «Ergos», Маршалковская, 62. Варшава. **Бельгія:** Аптека Gouchman, 16, Av. Oscar Goidsenhoven, Uccle Bruxelles.

Institut Supérieur Technique Russe

EN FRANCE

(въ вѣд. Франц. Мин. Нар. Просв.)

1. АКАДЕМИЧЕСКІЙ ФАКУЛЬТЕТЪ.

Отдѣленія: Инж.-Стр. и Электр.-Механ. Пріемъ прошеній до конца октября. Лекціи по лабор. занятію по вечерамъ. Полный курсъ — 3½ года. **ДИПЛОМЪ ИНЖЕНЕРА.**

2. СРЕДНЕЕ ТЕХНИЧЕСКОЕ УЧИЛИЩЕ.

Пріемъ юношей 13-16 лѣтъ. Курсъ 3 года. Занятія днемъ. **Званіе механика.** Училище даетъ среднее образованіе и право поступленія въ Институтъ безъ экзамена.

3. ФАКУЛЬТЕТЪ ЗАОЧНАГО ПРЕПОДАВАНІЯ.

Занятія ведутся по корреспон. Не прерывая своей службы можно подготовиться по любой спеціальности (на монтера, техника и инженера).

Отдѣленія: Инж.-Строит., Электротехн., Механич., Химич., Коммерч., Агроном., Общеобразоват. (по программѣ Реальн. Уч.), Иностр. яз. франц. нѣмец. англ.). Пріемъ студентовъ непрерывный.

19, BOUL. MONTPARNASSE, PARIS (15).

ТРЕБУЙТЕ СБОРНИКЪ ПРОГРАММЪ ИНСТИТУТА.

ТРЕБУЙТЕ НОВУЮ КНИГУ, въ которой Вы найдете судебно-медиц. экспертизу и подтвержд. 35 чел. и д-рами цѣлебности

КРОВОЧИСТИТЕЛЯ

СПБ. Колокольная 11. Дѣло сущ. съ 1893 г.

АВРАНИНЪ

Индійскій бальзамъ — безвредн. раст. сокъ, соверш. очищ. кровь отъ вредныхъ микроб. и заразы. Послѣ перв. пріем. бальзама больной чувств., какъ организмъ, измучен. болѣзн., наполн. нов. силами. На 3-5 день больн. уже чувств. облегч., а послѣ мѣс. всяк. леч. становится излишнимъ, потому что бол. побѣждена и силы возстановлены, не приходя. даже повтор. курса леченія, т. к. бол. радик. излеч. Авранином, котор. даетъ прекр. аппетитъ, излечив., желуд. и кишечн. забол., быстро возстан. нервн. сист., излеч. полов. безсил. въ кор. срокъ. Полн. излѣч. при лѣченіи сифилиса во всѣхъ стадіяхъ и во всѣхъ его послѣдствіяхъ: сухот чпн. мозга (табесъ), туберк. легкихъ, безсиліе, слабость, малокровіе, прогрессивн. парл., трипперъ, люпусъ или волчанка, псоріазисъ, экзема, сикозъ, надучая болѣзнь (эпилепсія), туберк. костей и золотуха. Объ излѣченіи этихъ болѣзн. имѣются десятки тыс. нотар. и письм. благодарн. Бальзамъ премир. на европ. выст. съ нагр. золот. мед. Треб. на всѣхъ язык. брош. Почт. расх. 2 фр. **АВРАНИНЪ** продается въ аптекахъ, а гдѣ его нѣтъ, высыл. нал. платеж. Требованія направлять по адресу: **ЛАБОРАТОРІЯ АВРАНИНЪ: 6, rue Maublanc, Paris (15e). Tél. Vaugir. 65 - 69.**

ЛАБОРАТОРІЯ А. В. С.

31, Chaussée d'Antin, Paris (9).

РАДІИ и ПРЕПАРАТЫ РАДІОАКТИВНЫЕ

Половое бессиліе излѣчивается радіоактивной мазью. Незамѣтное примѣненіе. Вѣрный результатъ. Банка — 45 фр. Курсъ лѣченія (3) — 120 фр.

Трипперъ остро-хрон. и всѣ выдѣленія прекращается радіоактивными бужами. Легкое примѣн. Быстр. и поразит. результаты. Курсъ лѣченія: 10 бужей — 100 фр.; 30 бужей — 250 фр.

Простатитъ уничтожается радіоактивными свѣчками. Немедленный результатъ. Коробка изъ 6 св. — 50 фр.; 3 коробки — 140 фр.

Метритъ бѣли опоздан. Радикальное лѣченіе Радіоактив. препаратами, (ovules). Коробка изъ 6 — 35 фр. 3 кор. — 100 фр.

Всѣ наши препараты гарантированы, какъ дѣйствительно радіоактивные.

Для справокъ и заказовъ:

Laboratoire A. B. C. 31, Chaussée d'Antin, 31 PARIS (9e)

Продовольственныя посылки и переводы денегъ въ Россію

на особо выгодныхъ для отправителя условіяхъ. Переводы въ иностранной валютѣ

ЗЕМСКІЙ СОЮЗЪ UNION DES ZEMSTVOS RUSSES
73, rue de la Victoire, PARIS-9

Пріемъ ежедневно (кромѣ праздн.) отъ 9 до 5 час. въ субботу до 3 ч. дня.

Самая старая школа въ Парижѣ

23, rue George-Sande — PARIS (16e)

Téléphone: AUTEUIL 91-93

PERFECTION

Авто-Школа. Отд. ур. авт. ѣзды 12 фр. Курсъ 100 фр. Механика 3 мѣс. курсъ — 100 фр. Курсъ лавероваъ. Курсъ автом. электрот. — 100 фр. Всѣ пособія автом. дѣла. Сдача машинъ для усовершенствованія.

Курсъ языковъ. Заочныя и въ школѣ подъ руков. извѣстн. препод., нов. методы при пом. грамофона. Знаніе обезлеч. 3 мѣс. курсъ въ группѣ 100 фр. Языки: рускій, франц., нѣм., англ., всѣ европ. и много восточн. Высылка матер. въ пров. и загран. На отв. — 2 марки.

Практ курсы черченія: а) Общее черч. — 5 лекц. по 3 фр. за лекцію; б) Технич.-строит. черч. — 2 лекц. Цѣна за курсъ 100 фр.; в) Электро-технич. черч. съ необх. разсчет. — 12 л. Цѣна 60 фр. **Полный курсъ 150 фр.** Запись на заочн. курсъ. Условія и программы высылаются по пол. 2 фр. 50 сант. почт. марками.

Справочный отдѣлъ: Справки по юрид., налогов., коммерч. и пр. вопр. подъ руков. прис. пов. Д. М. Петрова.

Бюро школы откр. ежедн. отъ 8 ч. утра до 8 ч. веч., въ воскр. — отъ 9 до 5 час. Всѣ запросы направлять на имя: M. le Directeur de l'Ecole Perfection V. A. Jurkovsky. 23, rue Georges Sand. Paris 16.

Радіо-Электрическій Институтъ INSTITUT RADIO-ELECTRIQUE

Подготовка спеціалистовъ, могущ. самостоятельно строить и исправлять радіо-аппараты. Благодаря большимъ связямъ съ заводами **T. S. F.** и крупными коммерч. предпріятіями.
Институтъ имѣетъ возможность устройства на мѣста слушателей, которые не намѣреваются работать самостоятельно.

Занятія **утреннія, дневныя** или **вечернія** по выбору слушателей. Курсъ читается **по русски съ французск.** терминами. Послѣ окончанія курса и выдержанія экзамена при участіи франц. профессоровъ выдается установленный дипломъ на званіе

RADIO-TECHNICIEN DIPLOME (I. R. E.)

Курсы ведутся подъ руководств. инженеровъ: Е.Айсберга, Б. Баляснаго, М. Долинова и Д. Стрѣлкова. Курсъ радіо-техники (радіо, звуковой фильмъ, телевидѣніе и т. д.), читаетъ Е. Айсбергъ, главный редакторъ журн. «La T. S. F. pour tous» et «La Télévision»

Курсъ электротехн. и практическ. занят. ведетъ М. Долиновъ; учеб. частью и дир. Института Б. Баляснай. Открыты курсы съ правами заочнаго обученія на званія aide monteur, monteur, chef monteur, Radio électricien, sous-ingeneur et ingenieur. Справки и программы высылаются по высылкѣ марокъ на 2 фр. 50 или международныхъ купоновъ.

Для удобства слушат. им. отдѣлъ въ разн. част. Парижа:

1) 78, Avenue Champs-Elysées (въ глубинѣ пассажа Аркадъ - Лидо налѣво), 2) 74, Avenue Mozart, M-ro Jasmin, 3) Біянкуръ 135, rue Galliéni. Tél.: Elysées 33-22.

Справки и подробныя программы — безплатно. Знаніе французскаго языка, не обязательно Допуск. разсроч. платежа. Инвалид. и член. обществ. организацій — скидка.

КУРСЪ ДВУХМѢСЯЧНЫЙ.

РУССКАЯ СРЕДНЯЯ ШКОЛА ВЪ ПАРИЖѢ

имени леди Лидіи Павловны Детердингъ.
(ГИМНАЗІЯ И РЕАЛЬНОЕ УЧИЛИЩЕ)

29, BOUL. D'AUTEUIL, BOULOGNE s/SEINE. (Métro: Porte d'Auteuil ou Molitor).

XIII УЧЕБНЫЙ ГОДЪ. Пріемъ во всѣ классы (два приготовительныхъ, I-VIII)

Канцелярія открыта для справокъ ежедн. отъ 11 час. утра до 1 час. дня.

Открыта подписка на 1933 годъ

на единственный иллюстрированный

двухнедѣльный

военный и военно-морской журналъ

5-й ГОДЪ

„ЧАСОВОЙ“

ИЗДАНІЯ

Органъ связи русскаго воинства за рубежомъ подъ редакціей В. В. ОРѢХОВА.
Редакторы отдѣловъ: Военно-Морского С. К. Терещенко, Литературнаго: Евгеній Тарусскій.

ПОДПИСНАЯ ЦѢНА:

ВО ФРАНЦІИ:		ЗА ГРАНИЦЕЙ:		Въ С.А.С.Ш.:	
На 3 мѣс.	15 фр.	На 3 мѣс.	20 фр.	На 3 мѣс. ..	1 долларъ
» 6 мѣс.	30 фр.	» 6 мѣс.	40 фр.	» 6 мѣс. ..	1 дол. 75 цент.
Годовая	60 фр.	Годовая	80 фр.	Годовая	3 дол. 25 цент.
Цѣна отд. №-ра	3 фр.	Цѣна отд. №-ра	4 фр.	Цѣна отд. №-ра	20 цент.

Примѣчаніе: Для Болгаріи — французскій тарифъ.

ВСѢ ГОДОВЫЕ ПОДПИСЧИКИ, подписавшіеся до **15-го** декабря с. г. получатъ **БЕЗПЛАТНОЕ ПРИЛОЖЕНІЕ** — Отрывной Календарь изд. Русскихъ Военныхъ Инвалидовъ на **1933 годъ** съ художественной папкой **«Часового».**

ВСѢ НОВЫЕ ГОДОВЫЕ ПОДПИСЧИКИ, подписавшіеся до **1-го** декабря с. г. получатъ **БЕЗПЛАТНО** всѣ номера **«Часового»,** вышедшіе въ теченіи октября, ноября и декабря текущаго года.

ВСѢ ГОДОВЫЕ И ПОЛУГОДОВЫЕ ПОДПИСЧИКИ, подписавшіеся до **15 го** декабря с. г. имѣютъ право на безплатное полученіе Военнаго Справочника **«Армія и Флотъ»** (изд. 1930 года).

Всѣ вообще подписчики въ 1933 году получаютъ право на пріобрѣтеніе по льготной цѣнѣ двухъ книгъ «Бѣлаго Дѣла» I. II. III. IV. за приплату 25 франковъ за объ книги и 15 фр. на пересылку, или одной книги «Бѣлаго Дѣла» за 15 фр. и 10 фр. на ея пересылку.

Томы V и VI (Записки Ген. Врангеля) продаются на особо льготныхъ условіяхъ: одна книга — 10 фр., двѣ книги — 18 франковъ; пересылка одной — 5 фр., двухъ — 7 фр.

Подписка принимается чеками, переводами и заказными письмами.

Адресъ для почтовой корреспонденціи:
«LA SENTINELLE» Boîte Postale 21, Asnières (Seine).

ЕСЛИ Вы дорожите связью съ вашими соратниками, разсѣянными по всему міру,

ЕСЛИ Вы не оставили надежду на возвращеніе въ Россію, освобожденную отъ красныхъ тирановъ,

ЕСЛИ Вамъ дорога Исторія Россійскихъ арміи и флота и традиціи Бѣлаго Движенія,

ЕСЛИ Вы интересуетесь военнымъ дѣломъ и новѣйшими его усовершенствованіями, жизнью и бытомъ Красной Арміи и Флота,

ЕСЛИ въ Васъ бьется сердце русскаго

Вашъ долгъ — быть подписчикомъ „ЧАСОВОГО“

МАЛО ТОГО,

Вашъ долгъ привлечь къ нему новыхъ подписчиковъ и читателей

IMPRIMERIE «PASCAL». 13, RUE PASCAL. PARIS. LE GÉRANT : J. BERRODIER.

Prix: 3 frs en France

4 frs a l'Etranger

4-й годъ
№ 91

ЧАСОВОЙ

1 Ноября
1932 г.

ОРГАНЪ СВЯЗИ РУССКАГО ВОИНСТВА ЗА РУБЕЖОМЪ
Редакторъ-Издатель В. В. ОРѢХОВЪ.
«LA SENTINELLE» Boite Postale № 21 Asnières (Seine) ● Bi-mensuelle

1832—1932

Е. И. В. ГЕНЕРАЛЪ-ФЕЛЬДЦЕЙХМЕЙСТЕРЪ ГЕНЕРАЛЪ ФЕЛЬДМАРШАЛЪ,
ВЕЛИКІЙ КНЯЗЬ МИХАИЛЪ НИКОЛАЕВИЧЪ

Двухнедѣльный журналъ:
Органъ связи русскаго воинства зарубежомъ.
Редакторъ - Издатель
В. В. ОРѢХОВЪ.

Редакторъ Военно-Морского Отдѣла
С. К. ТЕРЕЩЕНКО.

ЧАСОВОЙ

Редакція: 29, rue du Colisée. Paris (8).
Tél.: Elysées 07-55.

Пріемъ отъ 11 до 1 часу дня.

Редакторъ Литературнаго Отдѣла
Евгеній ТАРУССКІЙ.

ОТЪ РЕДАКЦІИ

Въ настоящемъ номерѣ, въ виду необходимости достойно отмѣтить столѣтіе со дня рожденія послѣдняго Россійскаго Генералъ-Фельдмаршала и Генералъ Фельдцейхмейстера, а также помѣстить отвѣчающую запросамъ многихъ читателей журнала статью Н. А. Цурникова, нормальный порядокъ распредѣленія матеріала нѣсколько нарушенъ.

Въ слѣдующемъ номерѣ будутъ помѣщены:

ПРОДОЛЖЕНІЕ СТАТЬИ «ВПЕЧАТЛѢНІЯ ЧЕЛОВѢКА «ОТТУДА».

ОКОНЧАНІЕ РАЗСКАЗА: «ЧЕЛОВѢКЪ, КОТОРЫЙ СПАСЪ КОРНИЛОВА», а также предполагавшіяся для помѣщенія въ настоящемъ номерѣ:

Кап. 2 р. Апрѣлевъ: СТРАТЕГИЧЕСКАЯ ПЕРЕГРУППИРОВКА АМЕРИКАНСКАГО ФЛОТА.
О. С. Трахтеревъ: ДУЭЛИ ВЪ РОССИИ (изъ воспоминаній), и Библіографическій отдѣлъ.

„Maison de Santé de la MUETTE“
прежняя клиника **«CONVENTION»**
48, rue Nicolo, tél.: — Trocadero 35-76.
Métro: Pompe, Muette, Passy.

Хирургія и женскія болѣзни.

Постоянныя кровати отъ 40 фр. въ сутки

Пріемъ врачами спеціалистами по всѣмъ болѣзнямъ, ежедневно; по праздникамъ съ 10 до 12 час. утра.

Больнымъ, слабымъ, нервнымъ

Настоящимъ извѣщаемъ, г.г. врачей и больныхъ, что помимо всемірно извѣстнаго **«КАЛЕФЛЮИДА»** (возстанавл. силы, нервн. систем. и норм. обмѣнъ, съ успѣх. прим. при ревматизмѣ, артрит., діабетѣ и пр.), выпущены въ продажу слѣдующ. медикаменты, составл. по новѣйш. научн. методамъ:

BRONCHOFLUID — (простуда, **БОЛѢЗНИ ДЫХАТЕЛЬНЫХЪ ОРГАНОВЪ**; кашель бронхитъ, катарръ, осгма, и др. заболѣванія горла и легкихъ). Цѣна 14 фр. 85 с.

GASTROFLUID — (запоры, вялость кишекъ и болѣзни, связан. съ ними: печени, накожныя, геморрой, колитъ, антеритъ, неусвоеніе пищи, отрыжка, запахъ изо рта и др.). Цѣна 12 фр. 75 с.

ВНИМАНІЮ ЖЕНЩИНЪ

OVCALINE — омоложеніе и лѣченіе организма Овкалиномъ особенно важно для женщинъ послѣ 32 лѣтъ для предохраненія отъ дряблости кожи и преждевременной старости. Кромѣ всего этого **CALINE»** даетъ прекрасные результаты при малокровіи, истощеніи, неправильн. или болѣзненныхъ менструац. и при недомоганіяхъ, связанныхъ съ женск. болѣзнями, какъ: общая слабость, неврастенія, плохой обмѣнъ веществъ, ревматизмъ, подагра, артритъ, діабетъ, ожирѣніе, бѣли, головныя боли. упадокъ памяти и зрѣнія, запоры, нарушеніе пищеваренія. Базедова болѣзнь, безсонница, накожн. заболѣванія и др. Цѣна 26 фр. 50 с.

Продаются въ больш. аптекахъ всего міра, гдѣ нѣтъ, туда — высыл. налож. платеж. Безплатно — требуйте у насъ литературу. Пишите: **LABORATOIRE «KALEFLUID», 49, rue Balagny, — Bureau 9, Paris (17)..**

Югославія: М. Марковичъ, ул. Краля Милана 15. Бѣлградъ. **Румынія:** Татарскій Str. Isvor 43. Bucarest 6. **Польша:** Maison «Ergos», Маршалковская, 62. Варшава. **Бельгія:** Аптека Gouchman, 16, Av. Oscar Goidsenhoven, Uccle Bruxelles.

РОССИКА
Русскій антикварный магазинъ
Вышелъ и разсылается безплатно
КАТАЛОГЪ № 23
РУССКАЯ ВОЕННАЯ ИСТОРІЯ.
ROSSICA
Berlin W. 50. Bannerstr. 33.

НОВАЯ КНИГА
„SUR TROIS MERS“
La marine Russe dans la guerre mondiale d'après les documents officiels et les récits des combattants
par **N. Monasterev**
15 croquis et 15 illustrations
Édition Saliba — Tunis
Выписывать черезъ «Часовой». Цѣна 25 фр.

Изданіе Парижскаго Юбилейнаго Комитета
Генералъ Н. Н. ЮДЕНИЧЪ
(Къ пятидесятилѣтнему юбилею службы)
Главный Складъ изданія: «Часовой»
Цѣна 5 фр. Выписывающіе изъ конторы «Часовой» за пересылку не платятъ

Великій Князь Михаилъ Николаевичъ
(къ столѣтію со дня рожденія)

«Да идетъ Онъ, руководимый вѣрою и вѣрностью, путемъ чести и славы, памятуя дѣянія Великихъ Предковъ Нашихъ» гласилъ Высочайшій манифестъ Императора Николая Павловича отъ 26-го ноября 1852 года по случаю совершеннолѣтія Его сына Великаго Князя Михаила.

Слова Державнаго Отца сбылись.

Его Августѣйшій Сынъ, считая Честь своимъ девизомъ въ теченіи своей продолжительной жизни достигъ славы не только какъ членъ Царствующаго Дома, но какъ человѣкъ, достойный, гуманный; какъ герой, неоднократно побывавшій въ бояхъ, свято чтущій завѣты своего Отца; какъ администраторъ и государственный дѣятель, закончившій гражданское устроеніе Кавказа, преобразовавшій за время завѣдыванія военно-учебными заведеніями систему воспитанія лицъ, предназначаемыхъ къ военному поприщу, и поднявшій ввѣренную ему артилерію на должную высоту, и, наконецъ, какъ внимательный и доступный.

Гдѣ бы ни служилъ Великій Князь, онъ вездѣ оставлялъ по себѣ самыя хорошія, теплыя и искреннія воспоминанія. Во время его завѣдыванія той или другой частью, его вездѣ звали — «Нашъ Великій Князь». Эти слова одинаково были понятны и среди кадетъ и среди артиллеристовъ, и на Кавказѣ, и въ Государственномъ Совѣтѣ и въ Дѣйствующей Арміи. И вездѣ Онъ былъ не инымъ, какъ «Нашимъ».

13-го Октября 1832 года, въ 10 часовъ 40 минутъ вечера, 301 пушечныхъ выстрѣла съ Петропавловской крѣпости, при поднятіи на кронштицѣ штандарта, возвѣстили жителямъ столицы о рожденіи четвертаго сына Императора Николая Перваго, Великаго Князя Михаила Николаевича.

Въ тотъ же день послѣдовалъ Высочайшій приказъ о назначеніи новорожденнаго Великаго Князя шефомъ лейбъ-гвардіи Конно-гренадерскаго полка и о зачисленіи Его въ списки: Л.-Гв Преображенскаго полка и Л.-Гв. Конной Артиллеріи (во 2-ю батарею, въ память бытности ея въ этотъ день въ карауль во дворцѣ).

8-го ноября было совершено крещеніе и по причащеніи Св. Таинъ Императоръ возложилъ на Великаго Князя орденъ Св. Апостола Андрея Первозваннаго. Этотъ день былъ ознаменованъ многими милостями. Особая милость Государя была дарована томившимся въ Сибири «декабристамъ». Государь изъ собственныхъ суммъ выдалъ 150 тысячъ рублей для раздачи нуждающимся и бѣднымъ.

Съ первыхъ же дней жизни Великій Князь былъ окруженъ исключительными заботами и любовью всей Августѣйшей Семьи. Довѣренный ближайшему надзору своей «нянюшки» англичанкѣ М. А. Юзъ, Великій Князь, какъ и ближайшій къ нему по возрасту братъ Николай, оставался всецѣло на попеченіи о немъ Императрицы.

Уже на второмъ году жизни Онъ началъ покидать дѣтскую и въ камерь-фурьерскихъ журналахъ тѣхъ временъ начинается отмѣчаться участіе Великаго Князя въ различныхъ торжествахъ. Такъ, 6-го января 1835 года, во время крещенскаго парада Его Высочество, приходилъ на свиданіе съ участвующимъ на выходѣ отрядомъ своего л.-гв. Конно-гренадерскаго полка, а незадолго передъ тѣмъ, по случаю послѣдовавшаго 6-го декабря 1834 года зачисленія Его въ списки л.-гв. Егерскаго полка, всѣ офицеры представлялись новому Августѣйшему Лейбъ-Егерю.

Въ 1838 году къ Великому Князю назначенъ былъ состоять генералъ А. И. Философовъ, на котораго, фактически, и возложено было воспитаніе. Привязанность и глубокое уваженіе къ нему, Великій Князь сохранилъ до конца его жизни (скон. въ 1874 году).

Вся система воспитанія и научное образованіе было согласовано особымъ «Планомъ ученія», слѣдуя требованіямъ котораго Великій Князь Михаилъ Николаевичъ для ознакомленія съ обязанностями военной службы въ 1840 году былъ поставленъ въ ряды 1-го Кадетскаго корпуса.

Съ кадетами и пажами у молодыхъ Великихъ Князей завязалась крѣпкая дружба и многіе изъ нихъ стали близкими сотрудниками въ дальнѣйшей ихъ жизни. Такъ, Великій Князь подружился съ кн. Н. Орловымъ, гр. П. А. Шуваловымъ, гр. В. Левашевымъ, кн. С. Н. Трубецкимъ, А. Н. Толстымъ, гр. В. Олсуфьевымъ и др.

Среди дѣтскихъ забавъ и развлеченій, не забывался, однако, вопросъ о дальнѣйшемъ развитіи учебныхъ занятій, и въ 1841 году Ихъ Высочества приступили къ изученію русскаго языка и словесности, общей географіи и исторіи, лѣтомъ того же года начались болѣе усиленныя занятія по практи-

Ученіе Гвардейской Конной Артиллеріи подъ командой Великаго Князя.

23 іюня 1839 г. Великій Князь Михаилъ Николаевичъ зачисленъ въ Первый Кадетскій Корпусъ, а 6-го января 1840 г. онъ впервые сталъ уже въ рядахъ кадетъ, причемъ Августѣйшій Шефъ корпуса Императоръ Николай I обратился къ директору Генералу Годену со слѣдующими словами: «Ты одного Мнѣ сына поставилъ на ноги, двухъ воспитываешь, — приготовь же Мнѣ и Четвертаго».

ческому обученію военной службы въ кадетскомъ лагерѣ.

Съ наступленіемъ установленнаго «Планомъ ученія» второго періода, программа преподаванія значительно расширилась. Въ 1845 г. началось преподаваніе русской исторіи и географіи и статистики, а съ 1847 прибавились и военныя науки: фортификація, артиллерія, тактика, стратегія, а также физика, химія механика и др.

Второй періодъ учебныхъ лѣтъ ознаменовался для Великаго Князя Михаила Николаевича выдающимся событіемъ — 2-го іюля 1846 года на четырнадцатомъ году, Его Высочеству былъ пожалованъ чинъ подпоручика.

Особенно знаменательнымъ въ жизни Великаго Князя Михаила Николаевича явился 1848 годъ. 28-го января было торжественное празднованіе 50-лѣтія назначенія Великаго Князя Михаила Павловича генералъ-фельдцейхмейстеромъ. Въ этотъ день Великій Князь Михаилъ Николаевичъ по желанію своего Дяди и Крестнаго отца былъ назначенъ шефомъ Лейбъ-Гвардіи 2-й Артиллерійской бригады. На другой день, въ артиллерійскомъ училищѣ состоялось торжество открытія бюста Его Высочества, на которое собрались всѣ находившіеся въ столицѣ артиллеристы. Прибывшій на это собраніе съ вновь назначеннымъ шефомъ Л.-Гв. 2-й артиллерійской бригады, Великій Князь Михаилъ Павловичъ въ теплыхъ выраженіяхъ благодарилъ «любезныхъ ему сослуживцевъ» и представилъ имъ своего младшаго племянника, какъ будущаго генералъ-фельдцейхмейстера, и высказалъ увѣренность, что «выражаемыя ими чувства преданности и любви они перенесутъ на дорогого ему Крестника и будущаго преемника».

Съ этого же года Великій Князь Михаилъ Николаевичъ началъ обучаться артиллерійскому уставу и строю въ рядахъ № 3-й батареи (впослѣдствіи 1-я) Л.-Гв. 2-й Артиллерійской бригады, что же касается вопроса о службѣ въ другихъ родахъ оружія, то Великій Князь принималъ участіе лишь въ дни Высочайшихъ смотровъ, находясь въ строю того или иного полка, по спискамъ котораго числился.

Въ 1849 году, по смерти Великаго Князя Михаила Павловича, Михаилъ Николаевичъ 19-го сентября былъ назначенъ шефомъ уланскаго Владимірскаго и пѣхотнаго Казанскаго полковъ. На Пасху 1850 года, состоя уже въ чинѣ капитана, Великій Князь получилъ званіе флигель-адъютанта. Въ томъ же году оба брата Николай и Михаилъ предприняли, согласно начертанной Императоромъ инструкціи, свое первое путешествіе съ образовательной цѣлью по Россіи въ сопровожденіи генерала Философова, его помощника барона Корфа, кор. гр. Н. А. Шувалова, прап. кн. Н. С. Трубецкого и камеръ-пажа кн. С. С. Гагарина. Въ слѣдующемъ году Великіе Князья сопровождали Государя въ его поѣздкѣ въ Берлинъ, а осенью путешествовали по югу Россіи. Черезъ годъ ѣздили Они въ Германію Австрію и Италію. Какъ результатъ заграничнаго путешествія Великимъ Княземъ Михаиломъ Николаевичемъ былъ составленъ первый служебный отчетъ. Имъ были собраны всѣ важныя свѣдѣнія о состояніи артиллеріи нѣкоторыхъ иностранныхъ государствъ. Осенью Великіе Князья были опять съ Государемъ на югѣ Россіи. 16-го сентября, въ Вознесенскѣ, на смотру кавалерійскаго корпуса Великій Князь Михаилъ былъ назначенъ шефомъ Кинбурнскаго драгунскаго полка.

Въ день Георгіевскаго праздника, 26-го ноября 1852 года Великій Князь, какъ достигшій совершеннолѣтія, принесъ присягу. Въ этотъ день Его Высочество былъ произведенъ въ генералъ-маіоры съ зачисленіемъ въ Свиту Его Величества и одновременно назначенъ генералъ-фельдцейхмейстеромъ. Присяга на вѣрность службы Государю и Отечеству была совершена подъ штандартомъ Л.-Гв. Конно-гренадерскаго полка съ подобающей церемоніей. Получивъ высокое званіе фельдцейхмейстера, Великій Князь, однако, не вступилъ въ отправленіе связанныхъ съ нимъ служебныхъ обязанностей, такъ какъ состоялось назначеніе Его на первую служебную должность — командиромъ Л.-Гв. Конной Артиллеріи. Эта должность всецѣло захватила дѣятельность Его Высочества, вѣдь по собственному его выраженію конная артиллерія всегда была его любимымъ родомъ оружія. Такъ прошелъ 1853-й годъ. Скоро возгорѣлась Крымская война, и Государь пожелалъ отправить въ Севастополь младшихъ своихъ сыновей. «Ежели опасность есть» писалъ Онъ главнокомандующему кн. Горчакову, «то не Моимъ дѣтямъ удаляться отъ нея, а собой подавать примѣръ». Наканунѣ ихъ отъѣзда Государь еще разъ писалъ кн. Горчакову: «завтра благословляю Моихъ сыновей на походъ, думаю, что они могутъ къ тебѣ явиться 3-го или 5-го октября. Будь имъ руководителемъ и сдѣлай изъ нихъ добрыхъ, вѣрныхъ служивыхъ, а за усердіе ихъ отвѣчаю. Не балуй ихъ и говори имъ правду».

Въ Севастополь они прибыли какъ разъ къ Инкерманскому сраженію, въ которомъ и приняли участіе. У переправы черезъ р. Черную, во время отступленія нашихъ войскъ, Великіе Князья содѣйствовали спасенію оставшихся безъ прикрытія нѣсколькихъ артиллерійскихъ орудій. Пребываніе Ихъ Высочествъ въ Севастополѣ было ознаменовано многими полезными мѣропріятіями по оборонѣ, ихъ заботами было улучшено состояніе госпиталей. По представленію главнокомандующаго Они оба были награждены орденомъ Св. Георгія 4-й степени. Въ Севастополѣ Великіе Князья оставались до середины февраля 1855 года и только извѣстіе о тяжкой болѣзни Государя заставило поспѣшить возвращеніемъ въ Петербургъ. Но въ живыхъ они Его не застали.

Черезъ мѣсяцъ по воцареніи Императоръ Александръ II-й назначилъ Великаго Князя Михаила Николаевича членомъ Государственнаго Совѣта, а 17-го апрѣля шефомъ 10-й Артиллерійской бригады, одной изъ наиболѣе отличившейся въ Севасто-

полѣ, 22-го же іюня таковымъ 3-го баталіона Стрѣлковаго полка Императорской Фамиліи.

Тѣмъ временемъ Великій Князь принималъ дѣятельное участіе по вооруженію Балтійскаго побережья, въ особенности г. Ревеля. Осенью, сопровождая Государя въ Москву, былъ съ нимъ вмѣстѣ въ Николаевѣ и въ дѣйствующей арміи въ Крыму.

25-го января 1856 года съ назначеніемъ генералъ-адъютантомъ Великій Князь вступилъ въ исполненіе обязанностей генералъ-фельдцейхмейстера, и этотъ день является начальнымъ днемъ дѣйствительнаго управленія артиллеріей, которая Имъ была доведена до блестящаго состоянія.

Въ день коронаціи Императора Александра Николаевича Великій Князь былъ произведенъ въ генералъ-лейтенанты и назначенъ почетнымъ президентомъ Михайловской артиллерійской академіи и начальникомъ 2-й легкой гвардейской кавалерійской дивизіи, состоявшей изъ полковъ л.-гв. Драгунскаго, Уланскаго Его Величества, Гродненскаго гусарскаго и Атаманскаго казачьяго.

16-го августа 1857 года состоялось бракосочетаніе Его Высочества съ принцессою Баденскою Цециліей, принявшей имя Великой Княгини Ольги Феодоровны.

Пятидесятилѣтнее управленіе Великимъ Княземъ артиллеріею распадается на 3 періода: первый съ 1856 г. по 1863, второй 1863 г. по 1881 г. — періодъ времени, потребованія Его на Кавказѣ, гдѣ занятый управленіемъ краемъ, предоставилъ себѣ лишь высшее руководство ею и третій съ 1881 г. по 1905 г.

Въ краткомъ очеркѣ невозможно перечислить всѣ тѣ реформы и улучшенія, которыя были совершены Великимъ Княземъ. Онъ съ просвѣщеннымъ взглядомъ неусыпно заботился объ усовершенствованіи всѣхъ отраслей, боевой, технической, научной и матеріальной сторонъ артиллерійскаго дѣла, памятуя необходимость держать эти отрасли на высотѣ современнаго развитія. Приняты мѣры къ распространенію между офицерами полезныхъ сочиненій по артиллерійской части, въ томъ числѣ «Артиллерійскаго Журнала», «Оружейнаго Сборника», Имъ преобразованъ бывшій Артиллерійскій Департаментъ въ Главное Артиллерійское Управленіе. При немъ наша полевая артиллерія перешла отъ гладкостволъныхъ пушкъ къ нарѣзнымъ и далѣе къ скорострѣльнымъ съ послѣднимъ образцомъ 3-хъ дюйм. пушки 1902 года. Введена горная пушка того же калибра и образованы конно-горные дивизіоны.

Съ расширеніемъ артиллерійской техники во всѣхъ арміяхъ Европы и съ усиленіемъ средствъ обороны въ полевой войнѣ, преобразована была наша полевая 42-хъ дм. гаубица. Что же касается крѣпостной и осадной артиллеріи, то постепенно и по мѣрѣ возможности состоявшія на вооруженіи крѣпостей орудія замѣнены новѣйшими, дойдя до современныхъ 10-ти, 12-ти дюймовыхъ, въ осадной артиллеріи введены были, сверхъ того, легкія 8ми дюйм. пушки, 8-ми и 9-ти дюйм. мортиры, 57-ми мил. скорострѣльныя пушки Норденфельда, а въ береговой и скорострѣльныя 6-ти дюйм. пушки Канэ. Съ принятіемъ скорострѣльной пушки къ ней были приняты и унитарные патроны. Въ области ударныхъ приспособленій для разрывовъ снарядовъ и дистанціонныхъ трубокъ также были произведены значительныя улучшенія и усовершенствованія. Съ измѣненіемъ типовъ матеріальной части и введеніемъ на вооруженіе новыхъ системъ орудій, лафетовъ, снарядовъ и зарядовъ, соотвѣтственно измѣнялись и табели вооруженій крѣпостей, нормы запасовъ въ полевой крѣпостной, осадной и парковой артиллеріи, а также и запасы военнаго времени, все это измѣнившееся подъ вліяніемъ современности условій атаки и обороны крѣпостей и боя въ полѣ.

Великій Князь —
Прапорщикъ Л.-Гв. Преображенскаго полка.

Признавая особо важное значеніе артиллерійской академіи и училищъ, Великій Князь оказывалъ имъ Свое вниманіе и покровительство.

Михайловская артиллерійская академія была поставлена на подобающую высоту, Константиновское пѣхотное училище переформировано въ артиллерійское, весьма огромное значеніе въ дѣлѣ подготовки артиллерійскихъ офицеровъ, въ особенности командиаго состава, имѣла Офицерская Артиллерійская Школа Стрѣльбы.

Пѣхота при Немъ перевооружалась четыре раза: отъ гладкоствольной съ дула заряжавшейся она сперва перешла на ружья Канэ, потомъ Крынка, далѣе 4,2 лин. винтовки Бердана и, наконецъ, въ 1891 году была воружена магазинной скорострѣльной винтовкой «образца 1891-го года», и начала вооружаться пулеметами. При немъ былъ введенъ бездымный порохъ. Въ кавалеріи измѣненъ образецъ холоднаго оружія.

Оружейные заводы: Тульскій, Сестрорѣцкій и Ижевскій были совершенно преобразованы и доведены до максимума производства. Въ Тульскомъ заводѣ Инструментальный Отдѣлъ, перешедшій пошекъ Гочкиса для Морского вѣдомства, а за послѣднее время и пулеметовъ. Имъ же основанъ Петербургскій патронный заводъ и таковой же въ Луганскѣ, состоявшій при Петербургскомъ патронномъ заводѣ Инструментальный Отдѣлъ, перешедшій потомъ въ Трубочный заводъ, довелъ свое производство до высокаго совершенства, изготовляя не только точные инструменты для заводовъ, но сдѣлался образцовой мастерской для всей артиллеріи. Ижевскій сталедѣлательный заводъ пришлось расширить и оборудовать настолько широко, чтобъ онъ могъ удовлетворять всѣ наши казенные оружейные заводы, изготовляющіе стволы и другія принадлежности, Охтенскій, Михайло-Истетскій и Казанскій пороховые заводы значительно расширены и приспособлены къ потребностямъ арміи. Всѣ главные арсеналы были радикально преобразованы, для того, чтобы они могли съ достаточной полностью обслуживать войска своего округа. Обращено большое вниманіе на улучшеніе быта вольнонаемныхъ рабочихъ и значительно увеличена ихъ заработная плата, продолжительность рабочаго дня сокращена до 8-ми часовой нормы. Въ пунктахъ расположеній техническихъ артиллерійскихъ заводовъ, гдѣ не имѣ-

лось войсковыхъ госпиталей и лазаретовъ, при нихъ заведены таковые.

Генералъ-Фельдцейхмейстеръ обращалъ боль - шое вниманіе на личный составъ своей артиллеріи, лично зналъ всѣхъ генераловъ, старался ежегодно совершать поѣздки въ различные военные округа для присутствованія на практическихъ стрѣльбахъ на полигонахъ. Пребывая лѣтомъ въ Петербургѣ, Великій Князь, почти ежедневно, посѣщалъ Красносельскій лагерь.

Носитель и блюститель славныхъ артиллерій - скихъ преданій, въ теченіи всей своей жизни, Его Высочество, воспиталъ Своимъ личнымъ примѣромъ цѣлый рядъ поколѣній артиллеристовъ въ беззавѣтной преданности Царю и Отечеству, въ глубокомъ уваженіи къ преданіямъ старины, внѣдрилъ въ артиллерію духъ давшій возможность совершить ей тѣ подвиги, во всѣ послѣднія войны, которыми она, справедливо, можетъ гордиться.

14-го октября того же 1875 года Его Высочество былъ назначенъ шефомъ гренадерскаго Таврическаго полка, 4-го августа начальникомъ артиллеріи Гвардейскаго корпуса, 9-го февраля 1860 года Главнымъ Начальникомъ военно - учебныхъ заведеній, которыми онъ руководилъ до своего назначенія Намѣстникомъ Кавказа. Одновременно съ этимъ онъ былъ назначенъ шефомъ 2-го кадетскаго корпуса, зачисленъ въ списки Михайловскаго артиллерійскаго училища съ оставленіемъ во всѣхъ должностяхъ и званіяхъ, кромѣ начальника артиллеріи гвардейскаго корпуса.

Подъ его управленіемъ военно - учебныя заведенія подверглись тоже коренному преобразованію и были выработаны основныя черты и главныя детали новой военно - учебной системы, въ видахъ согласованія ея съ современными требованіями офицерской службы войскъ.

За эти два года Великій Князь въ 1858 году 1-го января былъ назначенъ шефомъ Бѣлорусскаго гусарскаго полка, одного изъ «храбрѣйшихъ полковъ» нашей кавалеріи, какъ о немъ выразился еще Императоръ Николай I-й.

Особымъ событіемъ этого года явилось продолжительное путешествіе Великихъ Князей Николая и Михаила Николаевичей для осмотра расположен - ныхъ на Кавказѣ и ближайшихъ къ нему мѣстностей военно-инженернымъ и артиллерійскихъ учрежденій и частей.

Во всемъ путешествіи по Кавказу, радость при видѣ Царскихъ Братьевъ сопровождала ихъ повсюду. Встрѣчаемые съ восторгомъ и войсками, и народомъ, Великіе Князья своею благосклонною внимательностью, обходительностью и живымъ участіемъ, съ которымъ вникали во всѣ подробности видѣннаго Ими края, оставили надолго впечатлѣніе въ памяти Кавказа.

26 сент. того-же года В. Кн. былъ назначенъ Шефомъ Кавказской Грен. Арт. бригады.

Въ 1859 г. у В. Князя родился первенецъ — Николай (Вел. Кн. Николай Михайловичъ — разстрѣлянъ въ 1918 году).

Года 1859-1862-й протекли для Великаго Князя въ обычной служебной обстановкѣ. Лишь осенью 62 года, Великій Князь сопутствовалъ Государю въ поѣздкѣ Его въ Новгородъ, по случаю празднованія 1000-лѣтія Россіи.

Конецъ этого года принесъ полную перемѣну въ дѣятельности Великаго Князя.

Уже два года какъ болѣлъ Намѣстникъ Кавказскій кн. А. И. Барятинскій. Состояніе здоровья фельдмаршала продолжало ухудшаться и онъ самъ возбудилъ передъ Государемъ вопросъ о назначеніи ему преемникомъ Великаго Князя.

Государь 6-го декабря подписалъ указъ о назначеніи Великаго Князя Михаила Николаевича Намѣстникомъ Кавказскимъ и Командующимъ Армією, съ составленіемъ въ званіи генералъ-фельдцейхместера.

Великій Князь — Намѣстникъ Кавказа и Главнокомандующій Кавказской Арміей.

1-го января 1863 года Великій Князь былъ награжденъ Орденомъ св. Владиміра 1-й степени, а 20-го того же мѣсяца зачисленъ въ списки Собственнаго Его Величества Конвоя.

16-го марта послѣдовалъ въѣздъ Великаго Князя въ Тифлисъ. Проѣхавъ прямо въ древній Сіонскій соборъ Великій Князь принесъ тамъ присягу на должность Намѣстника. Такъ началось управленіе Имъ Кавказомъ. Черезъ мѣсяцъ въ Тифлисъ прибыла Великая Княгиня Ольга Феодоровна съ Дѣтьми: Никлаемъ, Анастасіей и Михаиломъ. 13-го октября, въ день рожденія Великаго Князя, Кавказская Армія была обрадована узнать, что Его Высочество назначенъ шефомъ Кавказскаго гренадер - скаго (нынѣ 1-го Кавк.) стрѣлковаго баталіона и зачисленъ въ списки лейбъ-гренадерскаго Эриванскаго и Нижегородскаго драгунскаго полковъ.

Съ той же осени Великій Князь началъ свои систематическія объѣзды края, которые онъ совершалъ ежегодно въ продолженіи всего своего пребыванія во главѣ Намѣстничества.

Тѣмъ временемъ военныя дѣйствія продолжались, но это были послѣднія усилія наши по замиренію края. Къ декабрю сѣверный склонъ кавказскаго хребта былъ покоренъ, оставалось еще завершить покореніе на юго - западной сторонѣ. Съ наступленіемъ весны 1864 года, по указанію Великаго Князя отряды были двинуты: изъ Кубанской области черезъ главный хребетъ, верхъ по р.р. Мзымта и Бзыби и навстрѣчу имъ изъ Кутаисскаго ген.-губернаторства отъ устьевъ этихъ рѣкъ.

Въ апрѣлѣ мѣсяцѣ войска пяти отрядовъ начали продвиженіе навстрѣчу другъ съ другомъ, не встрѣчая особыхъ предпятствій, за исключеніемъ Пскувскаго отряда, которому пришлось одолѣвать сильное сопротивленіе. Соединеніе всѣхъ отрядовъ послѣдовало къ 20-му мая на урочищѣ Кбаада въ присутствіи Августѣйшаго Главнокомандующаго (онъ имъ былъ съ 19-го апрѣля). На другой день былъ отслуженъ благодарственный молебенъ по случаю окончанія кавказской войны. Осмотрѣвъ войска отрядовъ Великій Князь возвратился въ Тифлисъ. Въ награду за окончаніе войны Великій Князь былъ пожалованъ Георгіемъ 2-й степени и брилліантовою шашкою.

«Этими двумя наградами» писалъ ему Государь «я хотѣлъ въ лицѣ твоемъ почтить всю славную нашу кавказскую армію и увѣренъ, что молодцы наши такъ ихъ примутъ».

По окончаніи войны сложная задача выпала на Великаго Князя по проведенію современныхъ требованій администраціи и службы.

Особенными заботами и вниманіемъ Великаго Князя была необходимость сохраненія частями ихъ славныхъ боевыхъ преданій, для чего Имъ было приказано во всѣхъ частяхъ заняться составленіемъ полковыхъ исторій и глазнымъ образомъ дѣятельной на Кавказѣ. Воспитанію традицій и возвышенію духа арміи, способствовала тѣсная связь, существовавшая между войсками и Августѣйшимъ Главнокомандующимъ. Тутъ особенно отмѣчается: необыкновенная заботливость и вниманіе Великаго Князя ко всѣмъ нуждамъ жизни арміи, почти полная доступность при выясненіи ихъ, частое общеніе съ частями войскъ, и, какъ основная черта — рѣдкая доброта. Отъ Него не было слышно ни громкихъ выговоровъ, ни рѣзкихъ замѣчаній.

Имя Великаго Князя было дорогимъ и любимымъ всею Кавказскою арміею. Онъ часто посѣщалъ полки на стоянкахъ ихъ, проводилъ въ штабахъ по 2-3 дня, производилъ всюду самые тщательные осмотры, зналъ и помнилъ почти всѣхъ офицеровъ по фамиліямъ. Великій Князь замѣчательно умѣлъ разговаривать съ солдатами и часто шутилъ съ ними, и они дѣйствительно его обожали.

Въ вопросѣ объ устройствѣ войскъ и объ изненіи ихъ организаціи былъ предпринятъ цѣлый рядъ преобразованій, перечень которыхъ занялъ бы слишкомъ много мѣста. Подверглись также преобразованію казачьи войска, ихъ строевой составъ былъ опредѣленъ: для Кубанскаго — 36,000, а для Терскаго — 11,000. Территорія каждаго войска была подраздѣлена на полковые округа, выставлявшіе въ мирное время одинъ полкъ, а артиллерія и пѣшія части пополнялись со всего войска.

При немъ открылась Тифлисская военная гимназія, впослѣдствіи Тифлисскій кадетскій корпусъ и основано Тифлисское юнкерское училище.

Съ первыхъ же дней вступленія на постъ Намѣстника, Великій Князь всецѣло былъ охваченъ заботами о скорѣйшемъ проведеніи въ краѣ большой реформы — прекращеніи крѣпостной зависимости. Эта сложная и трудная задача была проведена при благожелательномъ участіи грузинскаго дворянства и къ 1870 году реформы повсюду были закончены. Однимъ изъ первыхъ вопросовъ было новое распредѣленіе края на губерніи. Въ 1868 году учреждены въ Закавказіи новые суды и судебныя присутствія. Была открыта въ Тифлисѣ судебная палата и окружные суды въ Ставрополѣ, Тифлисѣ, Кутаисѣ, Эриванѣ, Баку и Елисаветполѣ, введены мировые суды, нотаріусы и т. д. Въ Главномъ Управленіи Намѣстника сосредоточилось все управленіе и высшій надзоръ за администраціей, учреждено управленіе государственными имуществами, горный округъ, почтовый округъ, межевое присутствіе, положено началу строительству Закавказской ж. д., проведена Владикавказская ж. д. отъ Ростова до Владикавказа, построены новые шоссе, города соединены телеграфомъ, начаты работы по добыванію нефти въ Баку, открыты Кавказскій музей, обсерваторія, публичная библіотека, отдѣлы географическаго и техническаго общества, тифлисскій артистическій кружокъ и музыкальное общество.

Развитіе просвѣщенія среди населенія явилось предметомъ исключительной заботливости Великаго Князя, увеличилось количество учебныхъ заведеній, спеціальная подготовка учителей изъ среды населенія и частное образованіе было поставлено на прочную ногу, былъ образованъ учебный округъ, при которомъ стало издаваться научное описаніе племенъ и народностей Кавказа, среди туземнаго населенія основаны школы грамотности, открыты ремесленныя училища и другія учебныя заведенія. Заботы объ устройствѣ и развитіи женскихъ заведеній легли на попеченіе Великой Княгини Ольги Феодоровны...

За всѣ заботы о народонаселеніи оно отблагодарило всю Августѣйшую Семью Великаго Князя безграничною любовью и преданностью. Для Великаго Князя не было различія въ народонаселеніи, для Него были всѣ равны: и духоборы, и грузины, и армяне, и молокане, и мусульмане, и русскіе туземцы и горцы и колонисты: онѣ всѣ были для Него равноправные подданные его брата-Царя.

Постояннымъ мѣстомъ пребыванія Великаго Князя былъ зимою Тифлисъ, а лѣто проводилъ онъ либо на Бѣломъ Ключѣ, либо въ Его любимомъ Боржомѣ. Но не рѣдко приходилось Августѣйшей Семьѣ выѣзжать за границу по тѣмъ или инымъ причинамъ. За время намѣстничества Великаго Князя нерѣдко къ Нему пріѣзжали члены Императорской Семьи. Самымъ знаменательнымъ было посѣщеніе Кавказа Государемъ Императоромъ въ 1871 году 6 сентября. Государь прибылъ въ Петровскъ съ Наслѣдникомъ и Великимъ Княземъ Владиміромъ Александровичемъ, гдѣ и былъ встрѣченъ Намѣстникомъ. Оттуда Государь направилъ свой путь по мѣстностямъ полнымъ историческаго воспоминанія. Во Владикавказѣ на бывшемъ тамъ парадѣ, при прохожденіи Черноморскаго пѣх. полка, Его Величество остановилъ его и поздравилъ съ шефомъ — Великимъ Княземъ Михаиломъ Николаевичемъ; вскорѣ В. Кн. былъ зачисленъ въ списки Сѣверскихъ драгунъ. Послѣ Государь побывалъ въ Тифлисѣ и черезъ Боржомъ и Поти отбылъ въ Крымъ.

Великій Князь въ формѣ своего Л. Гв. Конно-Гренадерскаго полка.

Отъѣзжая Государь рескриптомъ выразилъ Великому Князю душевную признательность за де - ятельные труды и заботы по управленію краемъ.

Послѣдующіе года протекли безъ особыхъ выдающихся событій, лишь съ наступленіемъ весны 1876 года начавшіяся осложненія наши съ Турціей, вызвали усиленія нашихъ войскъ на границѣ, что заставило образовать тамъ дѣйствующій корпусъ ввѣренный ген.-адъют. М. Т. Лорисъ-Меликову. Въ началѣ марта 77-го года событія приняли, наконецъ, опредѣленный характеръ. Не оставалось сомнѣній въ скоромъ открытіи военныхъ дѣйствій. Въ началѣ апрѣля къ войскамъ прибылъ Великій Князь для производства смотра. Его Высочество со свойственной ему ласкою выразилъ увѣренность, что въ случаѣ военныхъ дѣйствій, полки окажутся достойными прежней славы. Любуясь войсками онъ, обратившись къ собраннымъ возлѣ начальникамъ частей, произнесъ достопамятныя слова: — «Господа, если мы съ этими войсками не побѣдимъ, то будутъ виноваты не они, а я съ вами».

Не вдаваясь въ описаніе войны укажемъ, что веденіе операцій Великій Князь вначалѣ всецѣло предоставилъ командующему корпусомъ, хотя и пребывалъ въ дѣйствующей арміи. Въ началѣ іюля, послѣ снятія первой блокады Карса, ѣздилъ въ Эриванскій отрядъ, псолѣ чего ему пришлось проѣхать и въ другой раіонъ — въ Ріонскій отрядъ. Возвратясь къ августу въ дѣйствующій корпусъ, онъ съ 14-го числа принялъ на себя руководство всѣми дѣйствіями. Вскорѣ былъ выработанъ планъ атаки турецкой арміи, согласно которому предполагалось часть войскъ направить въ обходъ праваго фланга турокъ и въ тылъ ихъ позиціи на Аладжѣ, а затѣмъ всѣми силами прорвать центръ ударомъ на Авліаръ и Визинкей. Съ прибытіемъ изъ Россіи подкрѣпленій, Великій Князь назначилъ 20-е сентября днемъ начала атаки. Три дня 20-22 сентября длился горячій бой, послѣ чего нами были взяты укрѣпленныя позиціи — Кизилъ - Тапа — Большія-Ягны — Суботанъ — Хаджи-Вали и это заставило турокъ отойти и занять сосредоточенное расположеніе на горѣ Авліаръ. Мы же рѣшили продолжать наступленіе съ обходомъ турокъ во флангъ. Сюда была направлена колонна генерала Лазарева, которая къ 2-му октября вышла въ тылъ непріятелю и отрѣзалъ его отъ Карса. Съ утра 3-го октября начали наступать и главныя силы, атака была подготовлена массовымъ огнемъ артиллеріи. К полудню войска генерала Геймана бросились на штурмъ Авліара и овладѣли имъ. Обходная колонна генерала Роопа, по приказанію Великаго Князя продолжала свое движеніе и тѣмъ отрѣзала путь отступленія. Къ утру слѣдующаго дня окруженные турки положили оружіе. По полученіи подробнаго донесенія о побѣдѣ Государь Императоръ наградилъ Великаго Князя орденомъ св. Георгія 1-й степени.

Оставалось еще овладѣть Карсомъ. Для рѣшенія вопроса о Карсѣ былъ собранъ военный совѣтъ. Большинство высказывалось за блокаду и даже предлагалось отложить военныя дѣйствія на весну, но генералы кн. Д. И. Святополкъ-Мирскій и въ особенности И. Д. Лазаревъ рѣшительно настаивали на немедленномъ штурмѣ и къ ихъ голосамъ склонился Великій Князь. Какъ извѣстно штурмъ руководимый Лазаревымъ блестяще удался и къ утру 6-го ноября Карсъ палъ. Великій Князь, всю ночь наблюдавшій за боемъ, въ тотъ же день въѣхалъ въ городъ. Пробывъ тамъ нѣкоторое время онъ возвратился въ Тифлисъ. Война на кавказскомъ фронтѣ окончилась присоединеніемъ двухъ областей — Карской и Батумской.

Мѣсяцъ спустя послѣ подписанія С.-Стефанскаго договора Великій Князь былъ вызванъ въ Петербургъ, гдѣ ему готовилась торжественная встрѣча. На Николаевскомъ вокзалѣ былъ выставленъ, отъ запаснаго эскадрона Его лейбъ-гвардіи Конно-гренадерскаго полка, почетный караулъ со старымъ штандартомъ и тутъ-же стояли чины Гвардейской Конной-Артиллеріи. Встрѣчалъ Его Самъ Импера - торъ въ мундирѣ старѣйшаго кавказскаго полка — Лейбъ-Эриванскаго гренадерскаго.

16-го апрѣля 1878 года Великій Князь пожалованъ былъ генералъ-фельдмаршаломъ. Возвратясь на Кавказъ, Великій Князь продолжалъ свое управленіе Намѣстничествомъ и устройствомъ вновь пріобрѣ - тенныхъ областей.

Въ январѣ 1881 года онъ былъ по дѣламъ въ Петербургѣ и сдѣлался почти свидѣтелемъ злодѣянія 1-го марта. Онъ находился еще въ Михайловскомъ Дворцѣ, когда раздался взрывъ первой бро — шюрой въ Императора Александра II-го бомбы. Онъ примчался къ мѣсту происшествія и отвезъ умиравшаго Царя въ Зимній Дворецъ. Съ вощареніемъ Императора Александра Ш-го, Великій Князь былъ предназначенъ на другой постъ и вотъ почему онъ въ маѣ прибылъ въ Тифлисъ, проститься съ дорогимъ ему Кавказомъ. Проводы его были необыкновенно трогательными. По всему пути отъ Тифлиса до Батума, населеніе толпами встрѣчало Его на вокзалѣ и высказывало ему и благодарность и всякія благопожеланія. Вечеромъ 31-го мая отъ Батума отвалила яхта «Ливадія», увозя дорогого всѣмъ Великаго Князя.

14-го іюля 1881 года Великій Князь былъ назначенъ Предсѣдателемъ Государственнаго Совѣта, въ должности котораго пробылъ до 24-го августа 1905 года, оказавъ за эти 24 года въ высшей степени полезное содѣйствіе въ разрѣшеніи важнѣйшихъ задачъ законодательства и верховнаго управленія Россіи. Кромѣ того, въ 1883 году онъ началъ присутствовать въ Комитетѣ Министровъ, а съ 1892 года сталъ во главѣ Александровскаго комитета о раненыхъ.

Съ возвращеніемъ въ Петербургъ Великій Князь вступилъ въ исполненіе обязанностей генералъ-фельдцейхмейстера и сталъ почти ежегодно совершать поѣздки по военымъ округамъ Россіи, инспектируя артиллерію и ея стрѣльбу. Нѣсколько разъ на него возлагалось руководство большими маневрами. Въ день 50-лѣтія Николаевской академіи генеральнаго штаба, Онъ былъ назначенъ почетнымъ ея членомъ.

Не забываль Великій Князь свой любимый Кавказъ и часто ѣздилъ проводить осень въ Боржомѣ. Сюда же онъ сопровождалъ въ 1888 году Императора Александра Ш-го. Въ 1889 году въ день Тезоименитства Великаго Князя, въ Высочайшемъ присутствіи было отпраздновано 500-іе русской артиллеріи.

Въ 1891 году скончалась въ Харьковѣ Великая Княгиня Ольга Феодоровна, а вскорѣ Великій Князь присутствовалъ при другомъ горестномъ событіи — кончинѣ Императора Александра Ш-го въ Крыму.

Въ день коронаціи Императора Николая II-го Его Высочество за длинный рядъ заслугъ, оказанныхъ въ продолженіи четырехъ царствованій, удостоился получить исключительную награду: брилліантами осыпанный портретъ 4-хъ Императоровъ, для ношенія на груди.

Въ 1898 году Великій Князь отпраздновалъ два полувѣковыхъ юбилея — состоянія шефомъ Л.-Гв. 2-й артиллерійской бригады и дѣйствительной службы въ офицерскихъ чинахъ.

На парадѣ бригады, Государь встрѣтилъ юбиляра ставъ на правомъ флангѣ. День этотъ ознаменовался для бригады назначеніемъ ей 2-го шефа Великаго Князя Михаила Александровича, а 1-й батареѣ дано вензелевое украшеніе имени Великаго Князя Михаила Николаевича на эполеты и погоны.

По возвращеніи Великаго Князя, въ Петербургъ, 8-го ноября, состоялось второе чествованіе. Въ рескриптѣ, на Его имя, данномъ, — отмѣчены вся долгая и полезная его дѣятельность на служебномъ поприщѣ и въ знакъ особаго благоволенія Государь по-

ведѣлъ артиллеріи отдавать Его Высочеству ту-же честь, что по уставу положена Императору.

Въ 1901 году, осенью, Тифлисъ праздновалъ 100-іе присоединенія Грузіи къ Россіи и Государь отправилъ туда своимъ представителемъ Великаго Князя.

Черезъ годъ Великій Князь отпраздновалъ рѣдкій юбилей — 70-лѣтія шефства своего любимаго Л.-Гв. Конно-Гренадерскаго полка.

7-го декабря такой же юбилей праздновала и л.-гв. Конная Артиллерія.

Помимо этихъ юбилеевъ, Великій Князь до этого побывалъ и въ тѣхъ армейскихъ полкахъ, гдѣ бывали юбилеи его шефства или праздновались 100 или 200-хъ лѣтія полковъ: такъ былъ онъ у Владимірцевъ, Нижегородцевъ, Сѣверцевъ, Бѣлорусцевъ и др.

Несмотря на свои годы и совѣты окружающихъ его, Великій Князь мало обращалъ вниманіе на свое здоровіе и не позволялъ себѣ пренебрегать служебными обязанностями.

16-го августа 1903 года Великаго Князя поразилъ апоплексическій ударъ.

Всѣ лучшіе врачи были приглашены для оказанія помощи Его Высочеству, и въ сентябрѣ, значительно поправившись, онъ уѣхалъ за-границу въ Канны.

Къ лѣту слѣдующаго года Великій Князь могъ вернуться на нѣкоторое время въ Петербургъ, но болѣзнь его требовала пребыванія въ тепломъ климатѣ, и потому Великій Князь возбудилъ ходатайство объ увольненіи его съ поста Предсѣдателя Государственнаго Совѣта.

25-го января 1906 года въ день 50-лѣтія управленія Великимъ Княземъ артиллеріи, былъ установленъ нагрудный знакъ изъ буквы М. для ношенія офицерами и классными чинами, состоявшими въ этотъ день на службѣ, а самъ Великій Князь назначенъ шефомъ 9-й Восточно-Сибирской арт. бригады. Такой-же нагрудный знакъ получили и Конно-гренадеры.

Не смотря на болѣзненное состояніе, Великій Князь не переставалъ интересоваться окружающей его жизнью. Къ нему не разъ пріѣзжали депутаціи, которыхъ онъ всегда радушно и ласково встрѣчалъ и подолгу разспрашивалъ о состояніи своихъ частей. Такъ продолжалось до 5 (18) декабря 1909 года, когда Великій Князь внезапно и тихо скончался отъ паралича сердца.

Для перевезенія Его тѣла въ Россію, на югъ Франціи, въ портъ Вильфраншъ, былъ отправленъ крейсеръ «Богатырь». Россійскому Фельдмаршалу дружественная Франція оказала необыкновенныя почести: въ Канны были стянуты войска для участія въ церемоніи и парадѣ. Прибыли представители Президента Республики и Правительства, Арміи и Флота. Перенесеніе тѣла, съ вокзала въ портъ Вильфраншъ, было вечеромъ среди шпалеръ войскъ и моряковъ, освѣщавшихъ путь факелами. На «Богатырѣ» гробъ былъ доставленъ на вельботѣ, освѣщавшемся съ рейда прожекторами, а на кормѣ вельбота стоялъ старшій сынъ почившаго, Великій Князь Николай Николаевичъ.

«Богатырь» доставилъ останки Великаго Князя въ Севастополь, откуда поѣздомъ тѣло въ сопровожденіи различныхъ депутацій прибыло въ Петербургъ и доставлено въ Петропавловскую крѣпость.

23-го декабря состоялось преданіе праха В. Князя землѣ въ присутствіи Государя, всей Императорской Фамиліи, представителей Иностранныхъ государствъ, безчисленнаго множества различныхъ депутацій отъ всей Россіи и Кавказа. Всѣ шефскія части имѣли здѣсь представителей. Весь Петербургскій гарнизонъ отдалъ послѣднія почести.

По кончинѣ Его Императорскаго Высочества, для увѣковѣченія Его памяти въ Россійской Арміи, Имя Его присвоено было:

6-му Гренадерскому Таврическому полку,
1-му Кавказскому Стрѣлковому полку,
Кавказской Гренадерской артиллерійской бригадѣ,
9-й Сибирской стрѣлковой артиллерійской бригадѣ,
1-му Кубанскому казачьему полку,
1-му Кубанскому пластунскому баталіону,
1-й Кубанской казачьей батареѣ,
Тифлисскому пѣхотному Военному Училищу,
Тифлисскому кадетскому корпусу.

Въ началѣ 1914 года Л. Гв. Конно-Гренадерскій полкъ возвигнулъ своему почившему Шефу памятникъ въ г. Петергофѣ.

Полковникъ **Кн. Н. Трубецкой.**

(Составлено по біографіи Великаго Князя изд. Струкова и другимъ источникамъ).

ВЕРДЕНЪ.

Памятникъ войны и кладбище.

Военный отдѣлъ

ВОЕННЫЯ НОВОСТИ

Современныя ученія о войнѣ. По мнѣнію Л. Джорджа «войны никто не хочетъ, но опасность войны на лицо теперь больше, чѣмъ въ 1914 г.». Въ какую же форму можетъ вылиться грядущая война? Существуетъ двѣ школы: **одна ставитъ машину впереди человѣка, другая** видитъ въ машинѣ лишь средство и **первенствующую роль в борьбѣ отводитъ человѣку.** Первое ученіе ожидаетъ вновь войну позиціонную съ непрерывными окопами и періодиче - ским равновѣсіемъ. Второе — стремится использо - вать движеніе и маневръ. Его сторонники проводятъ въ войнѣ воздушной (итальянскій ген. Дорше); другіе — въ воздушной и бактеріологической; англичане — убѣжденные апостолы борьбы «механизированной»; многіе итальянцы считаютъ основой успѣха политико-военную внезапность; у французовъ проводится идея моторизаціи силъ, но и не въ загонѣ ученіе и о войнѣ «интегральной» — наземной, въ воздухѣ и на морѣ. Послѣднее, какъ будто, ближе къ истинѣ. Въ ближайшемъ будущемъ нѣтъ основаній ожидать иной формы войны, чѣмъ въ какую вылилась борьба на западномъ фронтѣ въ 1918 году. Вооруженіе сухопутныхъ силъ съ тѣхъ поръ, по существу, не измѣнилось — увеличилось лишь могущество огня, основа же осталась прежняя. Морскія силы не подверглись коренному измѣненіямъ. Развились особенно только силы воздушныя: и количественно, и въ смыслѣ могущества, Но и авіація, и химія и механизація чрезвычайно зависятъ отъ вліянія атмосферныхъ условій и мѣстности. Къ тому же оборона противъ нихъ очень окрѣпла. Односторонніе ученія — увлеченіе, дань модѣ. **Сухопутныя силы остаются пока, по прежнему, основой въ борьбѣ.** Грядущая война будетъ еще болѣе научной и «интегральной», и все же **человѣкъ, а не машина будетъ въ ней играть главную роль.** До сихъ поръ никакая машина не замѣнила дѣйствій человѣка - бойца и начальника. Нужно напряженно слѣдить за всѣми открытіями, могущими найти примѣненіе въ военномъ дѣлѣ, чтобы избѣжать роковой неожиданности и быть всегда на готовѣ къ отвѣту, **но еще болѣе важно забронироваться отъ нанхудшей отравы ядомъ большевистской пропаганды,** которая разсчитана на слабость самаго важнаго элемента борьбы — человѣка. Этому вопросу современные политики удѣляютъ слишкомъ мало вниманія.

Польская армія состоитъ изъ 30 пѣхотныхъ и одной кавалерійской дивизіи, 12 отдѣльныхъ кав. бригадъ, 6 авіаціонныхъ полковъ, 4 саперныхъ бригадъ, 3 бригадъ войскъ связи и 10 группъ перевозимыхъ блиндированныхъ орудій. Пѣхотная дивизія — изъ 3 полковъ пѣхотныхъ и одного артиллерійскаго. Кромѣ полковъ полевой артиллеріи имѣется 10 полковъ тяжелой, 14 группъ конной артиллеріи, полкъ артиллеріи мощной и моторизованной, полкъ и 8 группъ артиллеріи зенитной, 3 роты крѣпостной и группа блиндирован. поѣздовъ. Всего, по штатамъ мирнаго времени, 17.000 офицеровъ и 235.000 унтеръ-офицеровъ и рядовыхъ бойцовъ. Обученные резервы еще не накоплены. Промышленность находится въ періодѣ реорганизаціи. Польшѣ нужно много времени, чтобы преодолѣть всѣ трудности политическія, экономо-финансовыя и соціальныя и чтобы вполнѣ укрѣпиться въ границахъ, созданныхъ великой войной. Думать о наступленіяхъ было бы авантюрой. Отсюда понятна нервность къ обоимъ сосѣдямъ: къ Германіи, раздувающей несуществующую «польскую опасность» и грозящей запросто возстановить восточныя границы имперіи Гогенцоллерновъ, и къ «Совѣтамъ», громыхающимъ оружіемъ красной арміи.

Дальній Востокъ. При всей добросовѣстности и содержательности, докладъ комиссіи Литтона о японо-китайскомъ конфликтѣ отличается «академичностью», которая поставитъ Лигу Націй въ очень трудное положеніе. Основная мысль: нельзя ли признать Манджу-ко, ни вернуться къ старому. Японіи необходимо сговориться непосредственно съ Китаемъ. Бойкотъ вдохновляется правящей партіей и не встрѣчаетъ сопротивленія со стороны правительства. Интересы Японіи въ Манчжуріи должны получить признаніе въ новомъ договорѣ съ Китаемъ; Манчжуріи необходимо предоставить автономію, но не въ ущербъ суверенности и нераздѣльности Китая. Острый кризисъ, переживаемый Китаемъ, затрагиваетъ интересы не только Японіи, но и другихъ державъ.

Коренной переломъ политики Берлина въ отношеніи Москвы все еще стоитъ въ тѣсной зависимости отъ франко-германскихъ отношеній. Къ сожалѣнію, пока нѣтъ никакихъ основаній ожидать существеннаго улучшенія ихъ.

ГЕРМАНІЯ.

Генералъ фонъ Гаммерштейнъ на осенникъ маневрахъ.

РУССКІЯ ВОЙСКА НА ФРАНЦУЗСКОМЪ ФРОНТѢ.

1-ая рота 1-го Особаго полка.

ВОСПОМИНАНІЯ МАРШАЛА ЖОФФРА

Только что появился въ продажѣ I-й томъ, который охватываетъ періодъ отъ февраля 1910 г., когда Жоффръ былъ назначенъ въ Высшій Военный Совѣтъ, до конца 1914 года.

Воспоминанія, какъ бы показанія главнаго дѣйствующаго лица о подготовкѣ къ войнѣ — реорганизаціи высшаго командованія, законѣ о 3-хъ лѣтней службѣ, выработкѣ плана № XVII — представляютъ большой историческій интересъ. Этотъ документъ, полный «человѣческихъ» переживаній, является цѣннымъ вкладомъ въ литературу о войнѣ. Многія событія вырисовываются въ новомъ освѣщеніи. Захватывающе описаніе Мариской битвы. Любопытно значеніе, которое французскій главнокомандующій придавалъ наступленію русскихъ армій, особенно операціямъ въ В. Пруссіи. И французы, и англичане переоцѣнивали возможности Россіи въ самомъ началѣ войны. Во всякомъ случаѣ ясно, что переброска нѣмцами двухъ корпусовъ на востокъ наканунѣ Марны оказала рѣшающее вліяніе на исходъ битвы

Великій «молчальникъ» излагаетъ факты и свои впечатлѣнія съ возможной обективностью, нисколько не стѣсняясь въ сужденіяхъ о рядѣ государственныхъ дѣятелей.

Второй томъ ожидается въ серединѣ ноября.

В. Н. Д.

КТО СПАСЪ БОЛЬШЕВИКОВЪ ВЪ 1919 ГОДУ.

Весной 1919 года бушующія волны краснаго большевизма залили Россію, перекатились въ Германію и Венгрію и грозили поглотить Австрію. Главнокомандующій союзными войсками маршалъ Фошъ вполнѣ ясно сознавалъ опасность положенія и считалъ необходимымъ немедленно же примѣнить вооруженныя силы союзниковъ для рѣшительныхъ дѣйствій противъ большевизма, какъ въ Россіи, такъ и въ Венгріи.

Предложеніе маршала Фоша обсуждалось 27 марта 1919 года на совѣщаніи, въ коемъ приняли участіе Президентъ С. А. Соед. Штатовъ Вильсонъ и предсѣдатели совѣта министровъ: Франціи — Клемансо, Англіи — Ллойдъ-Джорджъ, и Италіи — Орландо.

По докладу Фоша признавалось необходимымъ назначить 75.000 ч. для установленія особаго предохранительнаго противъ большевизма кордона отъ Балтійскаго до Чернаго моря, а въ случаѣ нужды и для веденія военныхъ дѣйствій противъ большевиковъ.

Президентъ Вильсонъ призналъ себя недостаточно компетентнымъ для обсужденія этого вопроса, послѣ чего, по его предложенію, въ засѣданіе были приглашены американскій генералъ Блиссъ (Членъ Союзнаго Верховнаго Совѣта) и начальникъ штаба англійскихъ армій генералъ Вильсонъ.

Генералъ Блиссъ высказался самымъ рѣшительнымъ образомъ противъ предложеній маршала Фоша, заявивъ, что никакіе кордоны и никакія мѣры, связанныя съ примѣненіемъ матеріальной силы не могутъ быть дѣйствительны при подавленіи революціи, движимой силой духа. По мнѣнію генерала — для спасенія міра отъ большевизма, нужны были не арміи, а воспитаніе народовъ, а въ силу этого всѣ задачи, указанныя маршаломъ Фошемъ не могли быть достигнуты посылкой войскъ и пушекъ.

Когда генералъ Блиссъ кончилъ, то президентъ Вильсонъ всталъ и выразилъ ему свою признательность за высказанное.

При дальнѣйшемъ обсужденіи предложенія Фоша, Ллойдъ Джорджъ доложилъ, что Англія не въ состояніи послать какіе либо контингенты для указанной маршаломъ Фошемъ цѣли, а президентъ Вильсонъ высказался еще болѣе опредѣленно: «посылка войскъ значила бы возобновленіе войны, что по отношенію къ Соединеннымъ Штатамъ, можетъ быть сдѣлано только постановленіемъ Конгресса. Поэтому я не могу послать ни одного солдата, даже въ томъ случаѣ, если бы у меня было такое желаніе, какового у меня нѣтъ».

Послѣ этого, по свидѣтельству Герберта Швопа, бывшаго предсѣдателемъ оффиціальной делегаціи американской прессы Парижской конференціи «идея сокрушенія совѣтовъ примѣненіемъ союзныхъ армій умерла».

(В. Р. В.).

Военно-Морской Союзъ

РАСПОРЯЖЕНІЯ ПРЕДСѢДАТЕЛЯ ВОЕННО-МОРСКОГО СОЮЗА

НАЗНАЧЕНІЯ.

За № 102. Полковникъ Горскій и капитанъ Сварычевскій отчисляются отъ Алжирской группы Военно-Морского Союза съ оставленіемъ въ моемъ непосредственномъ подчиненіи.

За № 103. Лейтенантъ Аренсъ назначается Предсѣдателемъ Софійской (Болгарія) группы Военно-Морского Союза.

За № 104. Назначается и. д. предсѣдателя группы Военно-Морского Союза «Цесаревичъ Георгій» (3-я группа) капитанъ 2-го ранга Домбровскій и его помощникъ ин. мех. лейтенантъ Денисовъ.

РАСПОРЯЖЕНІЯ.

За № 105. Корабельному гардемарину Милохову, вернувшемуся изъ командировки, вступить въ исполненіе его обязанностей предсѣдателя 12-ой группы Военно-Морского Союза.

Подписалъ: Вице-Адмиралъ **Кедровъ.**
Съ подлиннымъ вѣрно: Лейтенантъ **Галанинъ.**

ФЛОТЫ БУДУЩАГО

С. К. ТЕРЕЩЕНКО.

(Окончаніе см. № 90).

Все это происходило изъ-за грубой механизаціи въ прямой ущербъ простой сообразительности. Миѣніе въ этомъ отношеніи кап. 1 р. Акворта совершенно сходится съ миѣніемъ кап. 2 р. Фіороване,о и почти всѣхъ спеціалистовъ разныхъ странъ. Морская сила развивается неправильно для боя, въ угоду не только не разбирающимся въ морскомъ дѣлѣ политикамъ, парламентамъ и штатскимъ министрамъ, но и «спецамъ» техники, которая изъ орудія стала цѣлью. Настоящая же цѣль — побѣда въ морскомъ бою — забыта. Ударами милліоновъ фунтовъ хотятъ поразить самихъ себя, а не разбить противника. Послѣ подробной и жестокой критики линейныхъ кораблей типа «Нельсонъ», линейныхъ вашингтонскихъ и легкихъ крейсеровъ, а также современныхъ миноносцевъ (критика эта, хотя и въ нѣсколько иной плоскости, все-же сходна съ доводами кап. 2 р. Фіороване,о), авторъ переходитъ къ тому, какой флотъ нуженъ Великобританіи. Ея морская стратегія осталась неизмѣнной за нѣсколько столѣтій: охрана Британскихъ острововъ, снабженіе ихъ всѣмъ необходимымъ и охрана морскихъ путей въ колоніи, т. е. во всѣ страны свѣта. Характерная черта этой стратегіи, что англійскій флотъ долженъ владѣть всѣми морями, т. е. въ главной точкѣ морскихъ операцій быть всегда сильнѣе остальныхъ флотовъ.

Основой флота, какъ и прежде, является сильно вооруженый и хорошо защищенный **линейный корабль.** Никакихъ линейныхъ крейсеровъ, миноносцевъ, «океанскихъ» подводныхъ лодокъ для дѣйствій съ флотомъ и противъ него. Всѣ эти типы судовъ должны быть замѣнены возможно большимъ количествомъ линейныхъ кораблей, которые одни рѣшать участь боя и войны. При нихъ должны лишь быть для дозорной и вспомогательной службы крейсеры двухъ типовъ. Авіоматки исключаются совершенно. До сихъ поръ никто не знаетъ, какъ ими пользоваться въ бою, гдѣ онѣ представляютъ большую помѣху. Авіоны должны находиться на броненосцахъ и на крейсерахъ.

Эскадренный ходъ долженъ быть умѣреннымъ и принесенъ въ жертву для усиленія вооруженія, бронированія и района плаванія.

Крейсеры 1 ранга будутъ сопровождать эскадру въ качествѣ развѣдчиковъ. Они будутъ легко бронированы и въ состояніи въ нѣкоторыхъ случаяхъ поддерживать свои главныя силы, а также отражать легкія силы противника. Крейсеры 2 ранга будутъ охранять караваны, вмѣстѣ съ моторными истребителями бороться съ подводными лодками и охранять свою эскадру отъ непріятельскихъ миноносцевъ, если таковые бы у него сохранились.

Подводныя лодки, канонерки, мониторы, заградители и т. д. служили бы только для прибрежныхъ и второстепенныхъ операцій.

Кораблестроителямъ будетъ поставлена задача построить наименьшій корабль, способный одержать побѣду въ морскомъ бою. Для этого не нужно ни чрезмѣрное количество орудій, ни чрезмѣрная ихъ дальнобойность, ни чрезмѣрный калибръ. Лучше увеличить число кораблей и уменьшить цѣль, которую представляетъ каждый изъ нихъ, а главное измѣнить сознаніе адмираловъ, все меньше желающихъ рисковать, когда съ гибелью одного корабля, ихъ флотъ ослабляется на одну треть или на одну четверть.

Въ силу всего вышесказаннаго кап. 1 р. Акворть

Антивоздушная стрѣльба

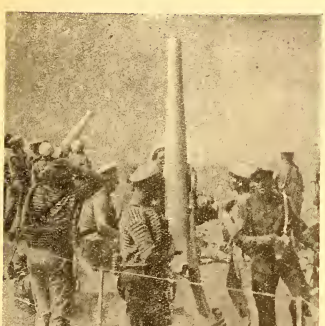

Слѣва: На совѣтскомъ кораблѣ. Справа: На Германскомъ крейсерѣ «Кенигсбергъ» (3,5" ор.). Сзади видны обѣ кормовыя трехорудійныя 6" башни.

считаетъ, что раціональный броненосецъ будущаго будетъ кораблемъ въ 12.000 тоннъ, защищенный 13 дм. броней, съ угольнымъ топливомъ, большимъ райономъ плаванія, ходомъ въ 17,5 узловъ и вооруженіемъ въ 6-13 дм. орудій, бьющихъ на 22.000 метровъ. Приблизительно наши «Евстафіи», на которыхъ былъ бы нѣсколько увеличенъ главный калибръ. Мелкая артиллерія замѣнена 2 крупными орудіями, нѣсколько утолщена броня, и предприняты всѣ мѣры для подводной и надпалубной защиты. Средняя артиллерія осталась бы для защиты отъ легкихъ судовъ и авіоновъ.

Крейсеръ 1 р. имѣлъ бы также водоизмѣщеніе 12.000 тоннъ, но ходъ въ 23,5 узла, вооруженіе въ 6-9 дм. орудій, броню въ 8 дм., такой же большой районъ плаванія, по крайней мѣрѣ, въ 15-20.000 миль. Для легкаго крейсера было бы достаточно ограничиться размѣромъ въ 4000 тоннъ съ 6-6 дм. орудіями и такимъ же ходомъ.

Такой флотъ прежде всего долго не состарился бы. Во-вторыхъ, при тѣхъ же затратахъ онъ былъ бы сильнѣе теперешняго англійскаго флота, общее водоизмѣщеніе котораго составляетъ почти 1.400.000 тоннъ при 21 линейномъ кораблѣ, 49 крейсерахъ, 8 авіоматкахъ, 98 миноносцахъ и 63 подводныхъ лодкахъ. На этомъ флотѣ сосредоточено всего: 120-15 дм. орудій и 166-8 дм. Остальные для эскадреннаго боя рѣшающаго значенія не имѣютъ. Проектируемый кап. 1 р. Аквортомъ флотъ будетъ имѣть общее водоизмѣщеніе въ 1.200.000 тоннъ. 25 линейныхъ кораблей имѣли бы 150 орудій 13 дм., 38 крейсеровъ 1 ранга имѣли бы 228-9 дм. орудій, бьющихъ на 21.000 метровъ, 112 крейсеровъ 2-го ранга съ 672-6 дм. орудіями, — далеко превзойдутъ всѣ теперешнія силы британскаго флота, вмѣстѣ взятыя.

Мы за отсутствіемъ мѣста не можемъ остановиться на остальныхъ многочисленныхъ доводахъ автора въ пользу своего раціональнаго флота будущаго, какъ и на его интересныхъ разсужденіяхъ, о минной, подводной, газовой, воздушной и иныхъ «опасностяхъ».

Книга кап. 1 р. Акворта уже вызвала у себя на родинѣ много возраженій со стороны фишерской матеріальной школы. И хотя нѣкоторыя изъ нихъ вполнѣ реальны, нельзя не согласиться съ большинствомъ французскихъ и итальянскихъ критиковъ и въ частности съ извѣстнымъ критикомъ «Тана» Делажемъ, что если, борясь, со старой школой, Аквортъ свои тезисы преувеличиваетъ въ обратную сторону, преуменьшая значеніе техники, то все же онъ указываетъ одинъ изъ путей, по которому можетъ выйти изъ тупика рутины морское искусство, загнанное въ него не только матеріализмомъ современныхъ демократическихъ правительствъ, но и матеріализмомъ морской техники, въ угоду которому принесены принципы войны на морѣ.

Такъ какъ всѣ спеціалисты морского дѣла

СОВѢТСКІЙ ФЛОТЪ.

Лин. корабль «Парижская Коммуна» выходитъ въ море.

ищутъ выхода изъ создавшагося тупика, и исходя изъ разныхъ данныхъ, приходятъ къ тѣмъ же принципіальнымъ заключеніемъ, что и кап. 1 р. Аквортъ и кап. 2 р. Фіораванцо, мы рѣшили освѣтить нашимъ читателямъ сущность этого вопроса, не предрѣшая его ни въ ту, ни въ другую сторону, такъ какъ у насъ нѣтъ для того достаточныхъ данныхъ, но ясно давая себѣ отчетъ въ необходимости коренныхъ реформъ, въ направленіи, указанномъ обоими нами разобранными авторами. — Вопросъ идетъ о томъ, насколько принципъ исключительнаго сосредоточенія всѣхъ силъ флота будущаго въ линейныхъ корабляхъ, не приведетъ, какъ и фишерская школа, къ крайности— ограниченію ..ховныхъ **силъ, выражающихся** прежде всего въ широкомъ маневрѣ, въ пользу простого сосредоточенія матеріальной силы. Нѣтъ ли болѣе правильнаго средняго пути — сосредоточеніе максимальныхъ силъ для **артиллерійскаго боя,** т. е. для пораженія непріятеля артиллерійскимъ огнемъ въ наиболѣе выгодныхъ для себя и невыгодныхъ для него условіяхъ прежде всего психологическихъ, а затѣмъ и фактическихъ, что обусловливается маневромъ. А для маневра, помнимо **умѣнія,** доходящаго у великихъ флотоводцевъ до генія, что неизмѣнно давало имъ побѣду, нужны и средства для его осуществленія, второстепенныя по отношенію къ **артиллеріи и брони,** но все же необходимыя. Этими средствами въ первую очередь являются элементы **скорости, внезапности,** и того не матеріальнаго, а психологическаго **сосредоточенія въ нужную минуту и въ нужномъ мѣстѣ боя всѣхъ усилій**, которое не всегда могутъ дать одни лин. корабли, но и миноносцы, и подводныя лодки, и авіоны, не силой своего огня, а иногда однимъ своимъ присутствіемъ, которое въ опредѣленныхъ условіяхъ можетъ повліять на психику противника болѣе, чѣмъ самый разрушительный огонь. Въ бою побѣждаютъ силы моральныя — силы матеріальныя призваны только служить имъ.

Сергѣй Терещенко.

ВЪ ВОЕННО-МОРСКОМЪ СОЮЗѢ.

27 сентября, послѣ лѣтняго перерыва, состоялось собраніе кружка ревнителей военно-морскихъ знаній, на которомъ стар. лейт. К. Л. Соболевъ сдѣлалъ сообщеніе о техникѣ надводнаго плаванія. Опытный командиръ подводныхъ лодокъ, стар. лейт. Соболевъ наглядно изложилъ постепенную эволюцію подводнаго кораблестроенія, достигшую, въ наши дни, постройки подводныхъ крейсеровъ. Увеличеніе тоннажа, скорости, вооруженія, болѣе быстрое погруженіе или всплытіе, являющіеся результатами развитія и достиженій техники, не измѣнило принциповъ подводнаго кораблестроенія, ни самого плаванія надъ водой. Детали и тонкости подводнаго плаванія, какъ въ мирное, такъ и въ военное время, были подробно разсмотрѣны докладчикомъ и иллюстрированы различными случаями изъ его большого опыта. Интересный докладъ ст. лейт. Соболева явился какъ бы введеніемъ къ докладу кап. 2 ранга Н. С. Чирикова о «Подводной войнѣ въ Великую войну», которому будетъ посвящено слѣдующее собраніе Кружка, въ пятницу 28 октября.

Въ октябрѣ состоялись очередныя собранія 9-й, 13-й и 14-й группъ.

ВНИМАНІЮ ДОБРЫХЪ ЛЮДЕЙ.

Военно-морской союзъ обращаетъ вниманіе добрыхъ людей на тяжелое положеніе вдовы матроса **Дмитрія Будякова,** оставившаго послѣ смерти семью безъ всякихъ средствъ. Помощь надлежитъ направлять адм. Кедрову въ Военно-морской союзъ, 29, рю дю Колизе. Парижъ (8).

ВОЕННО-МОРСКОЙ ИСТОРИЧЕСКІЙ КРУЖОКЪ ИМЕНИ АДМИРАЛА КОЛЧАКА.

16 октября въ помѣщеніи Собранія Галлиполійцевъ состоялось собраніе и музыкально-литературная «чашка чая» по поводу исполнившагося 5-лѣтія существованія кружка.

ПАРИЖСКАЯ КАЮТЪ-КАМПАНІЯ

Доводится до свѣдѣнія всѣхъ морскихъ офицеровъ, офицеровъ флота, корпусовъ Морского Вѣдомства, корабельныхъ гардемаринъ, гардемариновъ и юнкеровъ флота, что традиціонный обѣдъ въ день храмового праздника Морского Училища состоится въ субботу 6-19 ноября въ 8 ч. 30 м. въ Собраніи Галлиполійцевъ (81, рю де ля Фезандери), послѣ мо - лебна тамъ же.

ЛИТЕРАТУРНЫЙ ОТДѢЛЪ

Печатаемый ниже разсказъ, — вѣроятно, каждый кто прочтетъ его съ первыхъ же строкъ, непосредственно почувствуетъ это, — не есть собственно «разсказъ», а въ значительной части подлинныя личныя воспоминанія...

И это обстоятельство, когда разсказъ мнѣ былъ переданъ и я его прочелъ, какъ ни сильно было произведенное имъ впечатлѣніе, заставило меня заду - маться и внутренне заколебаться: можно ли такую вещь печатать?!. (сомнѣнія эти были вызваны, конечно, не интересами конспираціи, достаточно обезпе - ченной!).

Авторъ разсказа угадалъ мои колебанія, хотя я ихъ ему и не высказалъ и самъ счелъ нужнымъ объяснить мнѣ, почему онъ рѣшилъ подѣлиться и не съ тѣснымъ кругомъ самыхъ близкихъ ему людей, такой напряженно-интимной страницей своей жизни? Онъ сказалъ мнѣ приблизительно слѣдующее:

«Мнѣ иногда приходилось слышать отъ людей, не знавшихъ ни о моемъ прошломъ, ни о моихъ личныхъ намѣреніяхъ, но идейно сочувствующихъ вообще людямъ моихъ устремленій и моей судьбы, что мы своеобразные «аристократы» и «снобы», что мы, хотя и не высказывая этого, презираемъ эмиграцію, что мы горделиво смотримъ сверху внизъ на эмигрантскій «тылъ», на всѣхъ, кто «не мы». Это со - всѣмъ не вѣрно. Мы никого не презираемъ, а ужъ особенно тѣхъ, безъ постоянной и многолѣтней матеріальной помощи которыхъ мы не могли бы вести того дѣла, которому мы безповоротно себя отдали. Но какъ разсѣять это подозрѣніе? И, вотъ именно по этому, я написалъ и именно для печати свой разсказъ, чтобы показать, что съ нашей стороны нѣтъ никакого отталкиванія отъ тѣхъ, кому я сейчасъ отдаю и съ кѣмъ дѣлюсь самымъ дорогимъ. Это и актъ моей благодарности, а еще болѣе выраженіе чувства моей близости и не къ однимъ только моимъ бывшимъ соратникамъ, остающимся здѣсь, но и къ ши - рокимъ кругамъ Русскаго Зарубежья, которые насъ поддерживаютъ, которые душою съ нами!»...

Это было сказано мнѣ лично и предназначалось только для меня, но я рѣшаюсь передать и эти слова автора разсказа, считая ихъ чрезвычайно характерными!

Н. Цуриковъ.

СВИДАНІЕ

Жесткій вагонъ... Тепло, почти что жарко. Поѣздъ идетъ по полямъ. Еще недавно это была лѣсистая мѣстность, теперь вырубленная. Высоко на небѣ молодой, но уже сильный мѣсяцъ опоясался блѣдно-матовыми кольцами. Ползутъ говорящія много названія когда-то родныхъ станцій. Когда поѣздъ останавливается, въ узорныя отъ мороза окна, ударяетъ порывистый вѣтеръ, завывая въ отдушинахъ вентиляторовъ. Знакомо все до мелочей и все-таки Николай Петровичъ Пронинъ чувствуетъ себя какой-то бѣлой вороной.

Въ сосѣднемъ отдѣленіи какой-то «чинъ», въ кожаной куртки, съ наганомъ на поясномъ ремнѣ, мурлычитъ подъ носъ невѣрнымъ заунывнымъ голосомъ буденовскій маршъ. Внизу два захудалыхъ спеца въ грязныхъ толстовкахъ перекидываются въ ромми. — Очень интересная игра... Заграничная новинка... Стучите?

Какой-то гражданинъ съ двумя дамами въ платочкахъ и длинныхъ сакахъ развлекаетъ эзоповскими анекдотами на злобу дня. Въ общемъ въ плацкартіомъ вагонѣ пусто. Николай Петровичъ лежитъ на верхней полкѣ и притворяется спящимъ. Багажа у него мало. Не тащиться же съ нимъ было по сугробамъ черезъ границу.... На полкѣ лежитъ маленькій увѣсистый узелокъ съ провизіей и портфель съ консервными банками Моссельпрома... Нѣтъ-нѣтъ, иногда противъ воли Пронинъ скоситъ на вещи затѣненный глазъ, увидитъ, что цѣлы и успокоится.... Какъ прошли границу, Поповъ и Рязановъ, Пронинъ еще не знаетъ. Шли они другой дорогой, встрѣтятся только въ Москвѣ. Просто не вѣрилось, что граница, которая казалась ему мистической «ирландской банкеткой» была гдѣ-то сзади, а впереди, впереди была цѣль... «И точка» — добавилъ онъ самъ себѣ. Ему вдругъ стало смѣшно, какъ бываетъ смѣшно передъ головоломнымъ экзаменомъ или передъ атакой. Для провѣрки онъ въ тысячный разъ повторилъ нужные адреса и явки, безнадежно стараясь представить себѣ невысокаго блондина въ очкахъ съ курчавой бородкой, говорящаго нормальнымъ баритональнымъ голосомъ... А за окномъ потянулись уже совсѣмъ знакомыя мѣста, покрытыя пушистымъ слоемъ снѣжныхъ сугробовъ. Въ корридорѣ забѣгали. Произошелъ маленькій скандалъ. Въ сосѣднемъ вагонѣ буянилъ пьяный комсомолецъ. Прибѣгалъ кондукторъ позвать «кожаную куртку». Поѣздъ стоялъ у станціи, недалеко отъ того имѣнія, въ которомъ родился Николай Петровичъ....

Та же станція, засыпанная снѣгомъ. За станціоннымъ дворомъ ярко свѣтится огонь въ двухъ небольшихъ окнахъ. Около дома рыскаетъ лохматый песъ, дѣловито роясь въ снѣгу. Совсѣмъ, какъ прежде. Раньше въ этомъ домѣ былъ «трактиръ безъ крѣпкихъ напитковъ». Хозяйскій сынъ учился въ реальномъ училищѣ и не очень любилъ помогать по хозяйству, считая это занятіе мизернымъ. Понятно, мать на него злилась и огрызалась: «у, ты, ученый параликъ!» Живо вспомнилъ Николай Петровичъ, какъ старшій братъ совершенно серьезно доказывалъ сестрамъ, что этого толстаго реалиста съ весчушками зовутъ на самомъ дѣлѣ «ученымъ параликомъ», сестры покатывались со смѣху.

Даже Филиппъ какъ-то улыбнулся затылкомъ, подстегивая лѣвую пристяжную. Сани съѣзжали со станціоннаго шоссе на проселокъ, осыпая снѣжной пылью бѣднаго ученаго паралика, мечтательно смотрящаго на солнечный закатъ... Да, это было тогда, когда они ѣхали домой на рождественскія каникулы. А сейчасъ, сейчасъ «кожаная куртка» наотмашь лупила по мордѣ пьянаго комсомольца, кричащаго что-то на счетъ совѣтской власти....

Въ двухъ часахъ ѣзды лежалъ промышленный районный городишко, въ которомъ Пронинъ учился въ гимназіи. Въ городѣ этомъ жили его родные. Еще вчера мысль о свиданіи съ ними казалась ему дикой: ихъ боялся подвергать ненужному риску, а себѣ говорилъ: «нельзя, прежде всего дѣло, нечего разводить излишніе сентименты». Но теперь, чѣмъ ближе былъ домъ, тѣмъ сильнѣе мучила жажда увидѣть ихъ, хотя бы краемъ глаза. Сердце выстукивало тактъ. Поѣздъ шелъ сравнительно быстро, но Пронину казалось, что онъ ползетъ какъ дождевой червякъ. До послѣдней минуты Николай Петровичъ выдерживалъ бой съ самимъ собой. Всякое «нѣтъ», «не надо», «пусть ужъ такъ»... заглушалось повелительнымъ «да», «во что бы то ни стало». Незамѣтно для себя онъ соскочилъ съ верхней «защитной» полки и прошелся нѣсколько разъ по чистенько выметенному корридору, освѣщенному стеариновой свѣчкой фонаря съ коричневой занавѣской...

Прошелъ кондукторъ. Выдерживая стиль своей кожаной куртки, Пронинъ спросилъ его развязно небрежнымъ тономъ, остановится ли поѣздъ на Березовскомъ разъѣздѣ и, получивъ утвердительный отвѣтъ, понялъ, что у него со всею ясностью сложилось уже готовое рѣшеніе. Онъ встаетъ на разъѣздѣ и двѣнадцать верстъ до города идетъ пѣшкомъ, избѣгая станціи, гдѣ его знала каждая собака....

**

Николай Петровичъ хорошо видѣлъ, что изъ поѣзда за нимъ никто не вышелъ. Поѣздъ тронулся, унося вдаль красные фонарики послѣдняго вагона. У разъѣзда лежала березовая роща, одѣтая въ густой покровъ инея, яркаго въ лучахъ морознаго мѣсяца. Узкая тропинка вела на большую дорогу. Снѣгу навалило много, но Николай Петровичъ ногъ подъ собой не чувствовалъ, пулей летѣлъ, крѣпко сжимая подъ мышкой узелокъ въ цвѣтномъ бабьемъ платочкѣ, да портфель съ жестинками изъ Моссельпрома....

Если бы его спросили въ этотъ моментъ, вѣритъ ли онъ, что черезъ какіе-нибудь два съ половиною часа увидитъ своихъ, то, не задумываясь ни одной секунды, онъ отвѣтилъ бы: «конечно, нѣтъ».. Но не было такой силы, которая смогла бы его заставить повернуть. Николай Пронинъ шелъ уже по торной дорогѣ, а впереди блѣдными огоньками свѣтился «районный городъ».

Морозный воздухъ подливалъ энергіи. Березовая роща и снѣжный отблескъ полянъ были только канвой, на которой прихотливыми узорами плелись воспоминанія безъ конца: больше изъ дѣтства, когда онъ избѣгалъ всѣ эти перелѣски на лыжахъ, къ чему-то отчаянно тренируясь, кажется, къ войнѣ, затяжной характеръ которой несказанно его радовалъ. Въ побѣдѣ онъ не сомнѣвался. Весь вопросъ былъ въ личномъ участіи... Вспомнилъ онъ и послѣдній моментъ неудавшейся подготовки возстанія. Пронину съ горсточкой юнкеровъ удалось выскочить въ послѣднюю минуту. Бѣжали этими же дорожками на сосѣднюю станцію. Оттуда уже поѣхали на югъ, пробираясь къ Деникину....

Было около двѣнадцати ночи, когда онъ пробирался черезъ спящую въ сугробахъ деревню. Собаки молчали. Пронинъ вспомнилъ, что третьяго дня, когда онъ былъ еще въ пригранічѣ, собаки тоже не нарушали молчанія ночи.

«Держать нейтралитетъ», сострилъ проводникъ, Николай Петровичъ весело разсмѣялся, хотя и былъ теперь совершенно одинъ....

Крутой обрывъ на окраинѣ города Пронинъ зналъ, какъ свои пять пальцевъ. Быстро онъ прошелъ къ старому зданію фабрики, заброшенной лѣтъ двадцать. Сюда заговорщики сносили винтовки и наганы. Теперь она почти что развалилась, и вѣтеръ теребилъ одиноко висящіе, прожавленные листы желѣза. Николай Петровичъ вышелъ на одну изъ окраинныхъ улицъ. Послѣ европейскихъ каменныхъ мѣшковъ, домики ему показались почти что картонажными, до крыши рукой достать.... Онъ даже подпрыгнулъ, но крыши все таки не коснулся. Ставни всюду закрыты наглухо и только въ рѣдкихъ щеляхъ свѣтился огонь лампы. Городъ мертво спалъ. Пронину бросилось въ глаза, что во многихъ мѣстахъ не было заборовъ. Какъ и большинство эмигрантовъ, онъ подсознательно вѣрилъ, что Россія достигла довоеннаго уровня, а тутъ онъ увидѣлъ дома съ высаженными рамами. Стоятъ они себѣ и гніютъ, какъ покойники, которыхъ почему-то не отнесли на кладбище. На улицахъ ни души. Молодой мѣсяцъ закатился и начиналась темная часть зимней ночи. Глаза его остановились на дощечкѣ съ указаніемъ улицы. При помощи углового фонаря онъ прочиталъ: «Проспектъ Розы Люксембургъ», Названіе это заставило его насторожиться. Онъ былъ на своей улицѣ. Внимательно, какъ на границѣ, онъ пошелъ въ направленіи къ своему дому. Подойти сразу не рѣшался и остановился возлѣ двухъэтажнаго дома Кузнецова. Маленькій коричневый домикъ былъ какъ на ладони. Тамъ всѣ спали. Слѣжки за этимъ домомъ какъ будто не замѣтно. Пронинъ насторожился. Въ противоположномъ концѣ улицы горланила съ гармошкой комсомольская ватага. Крики и свистъ приближались и шли на него....

Изъ писемъ онъ зналъ, что домъ уплотненъ коммунистами. Ужъ слишкомъ подчеркнуто ихъ называли милыми друзьями. Въ какой комнатѣ живутъ свои, а гдѣ коммунисты, онъ не представлялъ. Простоявъ минутъ пять, онъ подошелъ къ парадной двери.... Уже потому, какъ болталась кнопка, не трудно было понять, что звонокъ испорченъ.

Гамъ со свистомъ приблизился вплотную. Пронинъ не упустилъ момента и, вскарабкавшись на заборъ, спрыгнулъ въ садъ. Произведенный имъ шумъ былъ заглушенъ комсомольскимъ гвалтомъ. Въ саду какъ будто прошелъ смерчъ. Отъ старыхъ столѣтнихъ вязовъ торчали изъ-подъ снѣга неровно срѣзанные, уже подгнившіе пни. Бесѣдки не было, вырубили даже кустъ сирени.... Николай Петровичъ насторожился. Гармошка гремѣла гдѣ-то далеко. Вблизи было до жути тихо. Отчетливо онъ слышалъ тиканье часовъ въ боковомъ карманѣ... Въ саду было голо, какъ на лемносскомъ кладбищѣ. Отряхнувъ снѣгъ и дѣловито подобравъ узелокъ съ портфелемъ, онъ вышелъ на дворъ: чуть было не загремѣвъ, спотнкувшись о сугробъ. Въ домѣ было тихо, и только въ комнатѣ, гдѣ была раньше мамина спальня, свѣтилась лампадка. По потолку пробѣгали блики мигающаго пламени. Не задумываясь, онъ подошелъ къ тускло освѣщенному окну. Мать всегда спала очень чутко.... Легонько, чтобы не поднимать лишняго шума, онъ стукнулъ три раза... Молчанье. Стукнулъ еще. Не слышитъ. Только потухающая лампадка говорила о томъ, что тамъ есть какая-то жизнь.... Пронина остановила одна мысль: у матери плохое сердце. Рѣшилъ сначала разбудить Аню, которая, несмотря на всѣ перемѣны, продолжала уже не служить, а просто жить, помогая всей семьѣ... Тихо подошелъ къ ея прежнему окну и постучалъ. Вдругъ оттуда раздается мужской незнакомый голосъ: «кто тамъ?»

— Ирина Петровна здѣсь живетъ?

— Здѣсь, а вы кто такой?

— Я Дмитріевъ, позовите Ирину Петровну, скажите, что Володя Дмитріевъ хочетъ ее увидѣть.

Дмитріева знали всѣ родные. Это былъ дальній родственникъ, человѣкъ тихій, безобидный и, во всякомъ случаѣ не компрометирующій.... Незнакомый брюнетъ съ бородкой закопошился и зажегъ свѣчку.

— Да кто вы такой?

— Говорю же вамъ, что попросите Ирину Петровну или Петра Николаевича. Скажите Володя Дмитріевъ зоветъ.

Брюнетъ пошелъ въ сосѣднюю комнату. У Пронина мелькнула мысль, что сейчасъ же надо «смываться», однако, это было выше его силъ... Въ домѣ поднялся переполохъ. Въ бывшей столовой зажгли лампу. На ободранныхъ стѣнахъ висѣли старые портреты, среди которыхъ былъ портретъ его покойной сестры. Была тамъ и Колина карточка въ гимназической курточкѣ. Портреты эти напоминали боевыя знамена въ убогой обстановкѣ походной церкви... Къ освѣщенному окну подошелъ дряхлый сѣдой старикъ съ длинной сѣдой бородой. Николай Петровичъ чуть было не крикнулъ папа, но во время остановился и вплотную подошелъ къ окну. Старикъ недовѣрчиво смотрѣлъ на него въ упоръ сквозь двойныя оконныя рамы. Николай Петровичъ отчетливо понялъ, что отецъ его не узнаетъ и не только не узнаетъ, а просто и представить себѣ не можетъ. Въ потухшихъ выцвѣтшихъ глазахъ не было видно и проблеска.

— Кто вы такой и что вамъ надо?

— Петръ Николаевичъ, не узнаете? Я же Дмитріевъ.

— Нѣтъ, вы не Дмитріевъ. Дмитріева я хорошо знаю. Вы просто ночной хулиганъ, и я сейчасъ вызову милицію....

— Петръ Николаевичъ, попросите Ирину... Петровну....

Въ комнатѣ онъ увидѣлъ сестру. Страшно измѣнилась, состарилась и осунулась. Ирина кричала больше всѣхъ. Безобразіе, надо разбудить Исакъ Абрамыча, пусть полюбуется, какую прелесть развели....

Въ боковомъ карманѣ Пронина вмѣстѣ съ маленькимъ браунингомъ для самообороны отъ ареста, лежала иконка, которой благословилъ его отецъ, когда онъ бѣжалъ на югъ въ Добровольческую Армію. Икона была старая, родовая. Видѣла она бородинскую битву, выдержала и севастопольскую оборону. Николай Петровичъ подумалъ, что ее ужъ отецъ навѣрное узнаетъ, но отецъ не узналъ. Только и понялъ, что человѣкъ въ кожаной куртклѣ съ иконкой въ рукахъ какой-то страшный человѣкъ, котораго нельзя предавать въ руки коммунистовъ. Началъ успокаивать сестру, но та продолжала кричать громко съ истерикой въ голосѣ, приглашая Исакъ Абрамыча.

Въ освѣщенную комнату набралось много народу. Отецъ снова подошелъ къ окну и крикнулъ: «уходите отсюда, нечего вамъ тутъ дѣлать... Пронинъ почувствовалъ, что все кончено. Съ отчаяніемъ въ голосѣ позвалъ Ирину. Передъ нимъ было злое, чужое лицо сестры. Глаза ихъ раздѣляла оконная рама.... Вдругъ въ большихъ синихъ глазахъ вспыхнули двѣ искорки. Вспыхнули, погасли и снова разгорѣлись ровнымъ свѣтомъ, прояснившимъ ея лицо....

«Приходи черезъ садъ, когда все успокоится»...

Какъ были сказаны эти слова, никто не зналъ. Стоявшіе рядомъ съ нею отецъ и Аня ничего не слышали, зато Николай ихъ отчетливо разобралъ и быстро скрылся вглубь неосвѣщеннаго двора.

Пронинъ быстро шагалъ вверхъ по Московской, которую теперь переименовали въ проспектъ Розы Люксембургъ. Одно обстоятельство больно его кольнуло. Въ освѣщенной комнатѣ не было матери. Правда, тамъ не было также Оли и дѣтей сестры, но они могли со страха попрятаться въ постели, ну, а мать?... Она бы сейчасъ же почувствовала...

Итти въ центръ ему не хотѣлось, пошелъ на окраину. Кладбищенскія ворота были сняты съ петель. Крыльцо сторожки замело большимъ сугробомъ. Оконныя рамы выломаны. На кладбищѣ ни души. Около кладбищенской церкви — могила старшей сестры, умершей въ началѣ войны. Николай Петровичъ сразу нашелъ чугунную загородку и отшатнулся. Рядомъ съ могилой сестры возвышался провалившійся отъ осеннихъ дождей новый холмикъ, прикрытый вѣнкомъ увядшихъ замерз-

шихъ цвѣтовъ съ полиняльми бѣлыми лентами безъ надписи. Сомнѣнія не было.... Онъ бросился ничкомъ на земляной бугоръ, очищенный отъ снѣга, цѣлуя и царапая пальцами замерзшіе глиняные комья....

Николай Петровичъ взялъ себя въ руки, подобралъ съ земли узелокъ съ портфелемъ, перекрестился, нахлобучилъ кэпку и потащился домой, какъ прибитая собака. У воротъ его ждала Ирина съ отцомъ.

— Скорѣе, скорѣе, только ради Бога тише, чтобы снова не разбудить нашихъ милыхъ сожителей — захлебывалась сестра, осыпая поцѣлуями холодное лицо брата — скорѣе, мама и Оля ждутъ тебя въ спальнѣ... Изъ нашихъ никто не спитъ...

— Какъ мама?.. А рядомъ съ могилой Лиды...

— Развѣ ты не получилъ письма?.. Лѣтомъ скончался дядя Алеша.

Николай Петровичъ перекрестился.

Какъ заговорщики, тихо прошли они черезъ комнату спящихъ коммунистовъ, впереди сестра, за ней Николай съ отцомъ. Огня въ маминой спальнѣ не зажгли, только оправили лампадку. Беззвучными тѣнями всѣ трое вошли въ полуосвѣщенную комнату. Ирина составила общую диспозицію. Коля по очереди долженъ былъ обойти всѣхъ, чтобы избѣжать общаго шума. Но диспозиція осталась диспозишей. Первой ее нарушила Оля, за ней сорвались Настя и Олегъ. Все сбилось живымъ клубкомъ на кроватяхъ мамы-бабушки. Говорили шопотомъ и всѣ вмѣстѣ больше междометіями и словами понятными только въ предѣлахъ тѣснаго круга семьи. Это были ласкательныя уменьшительныя имена, сопровождаемыя горячими поцѣлуями. Еще до войны у Николая было свыше двадцати уменьшительныхъ именъ. Теперь ихъ было гораздо больше. Старались Оля и дѣти, подчеркивая прилагательное «бѣлый» со всѣми мыслимыми и не мыслимыми уменьшительными. Мать крестилась на старинный освѣщенный лампадкой образъ Николая Чудотворца, говорила, что теперь ей не страшно умереть, когда она увидѣла, наконецъ, свою радость. Николай ничего не видѣлъ, ни о чемъ не думалъ. Онъ жилъ минутой счастья, слившись въ общемъ порывѣ со всѣмъ, что было для него близкаго, дорогого... Постепенно онъ началъ приходить въ себя. Пришла поздороваться Аня. Всхлипнула: «жизнь-то нынче какая, родной сынъ, чисто злодѣй какой, ночью черезъ заборъ въ свой домъ пройтить не смѣетъ... Ироды они проклятые», — кивнула Аня въ сторону комнаты, гдѣ храпѣли коммунисты....

Аня человѣкъ деликатный. Не хотѣлось ей мѣшать близкимъ въ такую минуту. Пошла кипятить чай, а сама остановилась въ сосѣдней комнатѣ, прислушиваясь къ каждому враждебному шороху, чтобы во время предупредить....

Сестрѣ, наконецъ, удалось овладѣть положеніемъ и развести по холоднымъ рванымъ кроваткамъ Настю и Олега. Олегъ все время съ жадностью смотрѣлъ на дядю, прижавшись къ нему худенькимъ тѣльцемъ. Николай увидѣлъ, что онъ хочетъ его о чемъ-то спросить, но при всѣхъ не рѣшается. Потомъ, улучивъ минуту, онъ спросилъ тихо, тихо на ухо: «дядя, а папа такой же какъ ты?...»

Николай Петровичъ не любилъ мужа сестры. Просто заграницей они стали чужими людьми. Воронинъ принадлежалъ къ разряду тѣхъ кто обидѣлся на Россію. Спутался онъ съ какой-то киностатисткой и, совершенно не думая о брошенной семьѣ, жилъ себѣ заграницей припѣваючи, занимаясь обывательскимъ злопыхательствомъ по адресу большевиковъ. Конечно, Пронинъ покривилъ душой передъ Олегомъ и сказалъ, что папа гораздо лучше, чѣмъ онъ. Олегъ задрожалъ всѣмъ тѣльцемъ и еще крѣпче сдавилъ шею дяди. Николай накрылъ его одѣяльцемъ, обнялъ свою любимицу Настю, которая родилась за годъ до его бѣгства на югъ и пошелъ снова къ матери. У нея на кровати сидѣла Оля. Тутъ онъ ее впервые разглядѣлъ какъ слѣдуетъ. Оставилъ онъ ее одиннадцатилѣтней дѣвочкой. Теперь это была уже взрослая сложившаяся дѣвушка съ лучистыми глазами. Она была круглой сиротой и съ дѣтства жила въ семьѣ Прониныхъ. Была общей любимицей. Когда маленькая Оля видѣла Николая въ обществѣ взрослыхъ барышень, то сердито надувала губки, а потомъ съ глазу на глазъ закатывала ужасныя сцены. Зато ужъ она торжествовала, когда Николай заболѣвалъ и его укладывали въ постель. Тутъ Оля чувствовала себя хозяиномъ положенія, заматывала голову бѣлой косынкой и деспотически заставляла его пить лѣкарства минута въ минуту, какъ приказывалъ докторъ. Когда ее спрашивали: «Оля, кто ты такая», она не задумываясь отвѣчала: «Я Колина невѣста». Прямолинейность маленькой Оли всѣхъ страшно смѣшила. Теперь ее мучилъ одинъ вопросъ: кто-то написалъ изъ-за границы, что Николай женится; спросить сама она не рѣшалась и попросила бабушку, мать Николая. Пронинъ совершенно непроизвольно сдѣлалъ большіе глаза. Ужъ слишкомъ не гармонировала избранная имъ «профессія» со свадьбой и семейнымъ счастьемъ за рубежомъ... Оля крѣпко обняла его, стараясь улыбнуться, но у самой потекли слезы изъ глазъ. Прижалась къ его кожаной куртке и не сказала ни слова. Николай тоже молчалъ.

Приближался разсвѣтъ, надо было уходить изъ дома. Рѣшили, что лучше всего провести день у Замятиныхъ. Всѣ снова сбѣжались и стали прощаться. Тутъ произошло одно обстоятельство, которое съ головой выдало Николая. Маленькій Олегъ снялъ со стола узелокъ и поднимая его надъ головой, сказалъ: «тяжелый». Страшнаго, конечно, произойти не могло. Капсюли были въ боковомъ карманѣ, но Николай инстинктивно бросился къ Олегу и выхватилъ у него узелокъ въ бабьемъ платочкѣ. Глаза всѣхъ съ ужасомъ смотрѣли на злополучный свертокъ, который Николай держалъ подъ мышкой, виновато улыбаясь. Спокойнѣй другихъ была мать. Она перекрестилась на образъ Николая Чудотворца и тихо сказала: «на все Господня воля».

Ирина и Коля шли въ предрасвѣтныхъ сумеркахъ. Было воскресенье. Они торопились дойти затемно, итти же надо было на другой конецъ города. На улицахъ попадались уже прохожіе, но мало, и можно было довольно свободно говорить. Братъ и сестра съ дѣтства были большими друзьями и умѣли понимать другъ друга съ полуслова. За одиннадцать лѣтъ они не потеряли этой способности. Сестра со всей отчетливостью поняла, зачѣмъ пріѣхалъ Коля. Горло ея душила спазма. Она дѣлала послѣднія попытки спасти брата, какъ ей казалось, отъ вѣрной смерти, зная, впрочемъ, навѣрное, что онъ все равно не остановится....

— Ну, хорошо, ты говоришь: Россія... Но гдѣ ты ее разглядѣлъ тамъ изъ-за границы? Зачѣмъ все валить на коммунистовъ? А всевозможные сексоты, безконечные доносчики — это что ли Россія? Можетъ ты ее нашелъ въ нашихъ коммуналкахъ и во всеобщемъ оскотѣніи, въ постоянныхъ дрязгахъ и самомъ что ни на есть безпробудномъ мѣщанствѣ? Пойми, что ты дороже для насъ всякой Россіи. Можетъ быть, я совсѣмъ одурѣла и ничего не вижу у себя подъ носомъ, но я не вижу, гдѣ эта самая Россія. Укажи, если сможешь....

За рѣкой ударили въ колоколъ. Отозвался другой, третій... Заблаговѣстили въ соборѣ. На востокѣ алѣли предрасвѣтные яркіе блики. Было уже совсѣмъ свѣтло. Шли люди, ихъ было много. Шли, не подымая глазъ отъ земли. Шли и снимали шапки, крестясь призывному звону ранней обѣдни. Братъ и сестра молча подошли къ дому Замятиныхъ.

Замятины отнеслись, какъ близкіе родные. Конечно, немного побаивались, но виду не показывали. Пронинъ еле стоялъ отъ усталости. Началась реакція послѣ всего пережитого за послѣдніе дни. Его сейчасъ же положили въ постель и онъ заснулъ мучительнымъ сномъ. Этотъ сонъ продолжался и потомъ, когда онъ проснулся. Быстро пронесся день, въ теченіе котораго поочередно приходили родные. Безъ очереди и безъ смѣны сидѣла у его изголовья мать, молча теребя его короткіе волосы. Отецъ хотѣлъ казаться веселымъ и крѣпко сжималъ руку сына. Часто крестился и крестилъ Колю. Потомъ не выдержалъ. По блѣднымъ худымъ щекамъ старика потекли слезы. Старательно кривя улыбку, только и могъ сказать: «Старъ я сталъ, силы не тѣ»...

Остальные держались хорошо. Виду не показывали. Конечно, всѣ были веселы. Маленькая Настя даже спѣла нѣсколько любимыхъ пѣсенокъ чистымъ вѣрнымъ голоскомъ... Провожать до вокзала пошли Оля и Ирина. Говорили о всякихъ пустякахъ, больше вспоминали дѣтство. Оля сбѣгала на вокзалъ купить билетъ, чтобы Николай зря не болтался у кассы. Попрощались на улицѣ, вѣрнѣе въ темномъ переулкѣ и, Пронинъ, не оглядываясь, пошелъ черезъ освѣщенный вокзалъ въ жесткій вагонъ до Москвы....

Доброволецъ...

Новый романъ ЕВГЕНІЯ ТАРУССКАГО

„Дорогой дальнею“

(Плѣнное знамя) -:- **Цѣна 25 фр.**

КНИГИ, ПОСТУПИВШІЯ ДЛЯ ОТЗЫВА:

А. И. Купринъ. «ЮНКЕРА», романъ. Изд-во «Возрожденія». Парижъ, 1932. Цѣна 39 фр.

Д. ХОДНЕВЪ «Л.-Гв. ФИНЛЯНДСКІЙ ПОЛКЪ ВЪ ВЕЛИКОЙ И ГРАЖДАНСКОЙ ВОЙНѢ» (1919-1920 г.г.). Изданъ на средства А. А. Вонсяцкаго. Бѣлградъ, 1932.

«СЛУЖБА СВЯЗИ» № 6, сентябрь 1932.

«МОРСКОЙ ЖУРНАЛЪ» № 57, сентябрь 1932.

«СТАНИЦА» — органъ студентовъ - казаковъ въ Парижѣ. № 4, октябрь 1932.

Бор. Суворинъ. «БАРОНЪ». Изд. А. П. Мабыкъ и В. П. Камкина, Шанхай 1932 г.

Шолоховъ. ПОДНЯТАЯ ЦѢЛИНА. Парижъ.

Шишмаревъ. ТИХОНЪ ТИМОФѢЕВИЧЪ И ЕГО ПРАКТИКА. Парижъ.

Н. Ѳеодосьевъ. ИЛЬЯ БѢЖЕНЕЦЪ. Поэма. Новый Садъ.

Генералъ Юденичъ (Къ 50-лѣт. службы). Изд. Парижскаго Юбил. К-та. Цѣна 5 фр.

Frisia and its relations wits England and the Baltic Littoral in the dark Ages by Colonel N. T. Belaiew, C. B., M. R: I:

Автомобильная школа МАРБЕФЪ

ПРИ ГАРАЖѢ МАРБЕФЪ

Самый большой гаражъ въ Парижѣ въ районѣ Champs-Elysées въ 10 этажей на 1000 машинъ

32-34, rue Marbeuf.

Tél. Elysées 58-83, 97-61 et la suite...
Métro: Marbeuf et R. P. Ch.-Elysées

Самая серьезная и добросовѣстная подготовка по автомобильной ѣздѣ и механикѣ на машинахъ и учебныхъ приборахъ нов. конструкціи.

Подписывайтесь на Распространяйте **ЧАСОВОЙ**

Только дружной поддержкой друзей журналъ перенесетъ тяжелое время кризиса.

СМ. НА СТР. 32-Й УСЛОВІЯ ПОДПИСКИ НА 1933 ГОДЪ.

Непредрѣшенство и задача освободительной борьбы

Н. ЦУРИКОВЪ.

Всѣ свѣдѣнія, идущія изъ совѣтской Россіи о безмѣрныхъ страданіяхъ родного народа и всѣ тѣ призывы къ русской эмиграціи, которые изъ Россіи до насъ доходятъ, требуютъ отъ Русскаго Зарубежья объединенія и совмѣстныхъ объединительныхъ дѣйствій противъ враговъ Россіи. Но, несмотря на это, годы, проведенные внѣ Родины сказались, они **оторвали многихъ отъ чувства русской дѣйствительности** и въ Зарубежьѣ не прекращаются совершенно политически безсмысленные разъединительные, теоретическіе, программные споры, ни въ какой мѣрѣ не связанные ни съ вопросомъ объ отношеніи къ большевикамъ, ни съ вопросомъ активной борьбы. При этомъ главной мишенью этихъ программныхъ нападокъ являются тѣ группы русской эмиграціи, которыя, будучи исторически и идейно связаны съ бѣлымъ движеніемъ, среди другихъ программно-тактическихъ положеній придерживаются и такъ называемаго непредрѣшенства, и особенно самая мѣлкая организація Русскаго Зарубежья — Русскій Общевоинскій Союзъ». Чѣмъ бы эти нападки ни вызывались — неосвѣдомленностью или недобросовѣстностью, — однако, то обстоятельство, что они не прекращаются, заставляетъ спеціально остановиться на вопросѣ о непредрѣшенствѣ, послѣдовательно изложивъ всѣ тѣ соображенія, которыя по этому поводу въ разное время и разными авторами высказывались на страницахъ зарубежной русской печати.

Для удобства разсмотрѣнія всего вопроса о «предрѣшенствѣ» и «непредрѣшенствѣ» въ цѣломъ, послѣдующее изложеніе раздѣляется на двѣ части:

1) Оцѣнка основательности и обоснованности самого предрѣшенства, какъ такового, то-есть позицій и аргументацій тѣхъ партійно-предрѣшенскихъ, республиканскихъ и монархическихъ группъ, которыя считаютъ возможнымъ и нужнымъ вести по этому (второстепенному) вопросу агрессивную полемику (этимъ преимущественно заняты РДО и легитимисты).

2) Точное опредѣленіе термина «непредрѣшенство» съ установленіемъ его дѣйствительныхъ границъ, обоснованіе непредрѣшенства, какъ одного изъ положеній, раздѣляемыхъ большинствомъ Русскаго Зарубежья и указаніе тѣхъ положительныхъ (позитивныхъ) идей, которыя формально логически не заключаясь въ немъ самомъ, тѣмъ не менѣе являются его предпосылкой, съ которыми оно неразрывно связано и внѣ которыхъ оно не можетъ быть ни изображено, ни понято.

1

Тѣ группы и лица, которыя являются между прочимъ и непредрѣшающими формы правленія (для краткости будемъ называть ихъ непредрѣшенцами) сами считаютъ своими врагами только большевиковъ; ни республиканцы, ни монархисты, какъ таковые, не являются для непредрѣшенцевъ врагами, уже хотя бы даже потому что среди самихъ непредрѣшенцевъ имѣются и тѣ, и другіе. Сторонней неизмѣнно нападающей являются партійные предрѣшенцы. Но, разъ они нападаютъ, значитъ, ихъ собственная позиція является достаточно защищенной? Разъ они призываютъ къ нимъ присоединиться, значитъ они точно знаютъ, чего хотятъ и могутъ свои желанія вѣско обосновать?

Посмотримъ, такъ ли это?

1) Не только призывая вступить въ свои ряды (что естественно), но и горделиво (какъ всезнающіе!), нападая на инакомыслящихъ, отдѣльныя республиканскія и монархическія организаціи сами, **однако, по разному смотрятъ и разно отвѣчаютъ на вопросъ, какой именно должна быть будущая россійская республика или будущая россійская монархія.**

Въ понятіе «демократическая республика» разныя русскія зарубежныя республиканскія группы вкладываютъ иногда весьма различное содержаніе. Вопросъ о способѣ избранія президента (и о его правахъ) и многіе другіе рѣшаются ими по разному. И это, несмотря на то, что для людей непредвзятыхъ вопросъ объ организаціи верховной власти, быть можетъ, не менѣе важенъ вопроса: республика или монархія? Есть, напримѣръ, люди, которые считаютъ, что лучше властный власть имущій президентъ, чѣмъ безвластный (лишенный власти) монархъ». Но мало этого. Списать одну изъ западно-европейскихъ конституцій, или даже теоретическіе измышлить что либо новое, — не трудно. Но это еще совсѣмъ не значитъ, показать и доказать осуществимость и цѣлесообразность этихъ проектовъ для Россіи. Теоретическій безупречный избирательный законъ, выработанный спеціалистами въ 1917 году въ Россіи, не помѣшалъ, однако, его полной непригодности превратившей выборы въ Учредительное Собраніе мѣстами въ водевиль. Отвѣта на рѣшающій вопросъ, какъ именно излюбленные ихъ сторонниками «идеальные» иностранные «образцы», или теоретическія измышленія будутъ «приганы къ послѣсовѣтской русской дѣйствительности, въ программахъ русскихъ зарубежныхъ республиканцевъ не имѣется. Можетъ быть, и вопреки ихъ мнѣнію, но не отвѣтить на этотъ вопросъ — значитъ не отвѣтить на главное.

Понятіе наслѣдственной монархіи для различныхъ монархическихъ группъ также не имѣетъ единаго содержанія. Конституціонная (или даже парламентарная), самодержавная или новая «самодержавно-совѣтская» монархія. Для сторонниковъ второй и третьей — конституціонная монархія, — какъ заявляютъ нѣкоторые изъ партійныхъ монархистовъ — даже не монархія (вопреки мнѣнію, а главное монархическимъ чувствамъ) англичанъ, бельгійцевъ, голландцевъ шведовъ, норвежцевъ, румынъ, болгаръ и японцевъ. Многіе изъ сторонниковъ конституціонной монархіи въ результатѣ русскаго опыта полагаютъ, что во всякомъ случаѣ (не говоря о многомъ другомъ) самодержавіе не является строемъ, который фактически можетъ быть установленъ основными законами. Они полагаютъ, что, если монархъ не обладаетъ свойствами самодержца, то нѣтъ самодержавія, что безъ условія, которое не поддается установленію закономъ, получается не самодержавіе, а худшій видъ «конституціи» (ограниченіе случайностью»). Совѣт. монархія? Но и для конституціонныхъ монархистовъ и для сторонниковъ самодержавія, существовавшаго до 1905 г., «совѣты» не только не идеалъ, но система, которая рухнетъ, когда уйдетъ отъ власти ихъ теперешняя хозяйка, коммунистическая партія. Компромотировать монархію какой либо ея близостью и комбинаціей съ «совѣтчиной» они не хотятъ и не могутъ. Такимъ образомъ, мы видимъ, что ни полной ясности, ни программнаго единомыслія въ предѣлахъ каждаго изъ предрѣшенскихъ лагерей по вопросу о формѣ правленія не имѣется.

2) Требуя отъ насъ отказа отъ непредрѣшенства и присоединенія къ нимъ предрѣшенцы (и республиканцы и монархисты) сами, однако, не только программно не едины, но и тактически и организаціонно не могутъ сгогориться въ предѣлахъ и внутри собственныхъ лагерей.

Единаго республиканскаго лагеря въ Зарубежьѣ

не существуетъ. Есть республиканцы соціалисты (соціалъ-демократы, соціалъ-революціонеры, народные соціалисты) и республиканцы не соціалисты (РДО, «Крестьянская Россія»*) и др.). Всѣ эти группы не только не объединены въ общій республиканскій союзъ не только между ними не существуетъ согласія, а, наоборотъ, имѣется рѣзкое разногласіе («Крестьянская Россія» и РДО, «Крестьянская Россія» и соціалъ-демократы) но и **внутри** многихъ изъ нихъ нѣтъ никакого единомыслія (напримѣръ, въ партіи соціалистовъ революціонеровъ).

Единаго монархическаго лагеря также не существуетъ.

Есть конституціонные монархисты и сторонники самодержавія, монархисты не легитимисты и легитимисты, среди послѣднихъ признающіе В. К. Кирилла Владиміровича только главой Императорскаго Дома и признающіе его Императоромъ и, наконецъ, среди «немедленныхъ легитимистовъ» просто легитимисты и младороссы. И здѣсь мы видимъ тоже: не только нѣтъ какого либо общаго монархическаго союза, не только нѣтъ согласія **между** всѣми этими группами (легитимисты и Высшій Монархическій Совѣтъ), но и **внутри** многихъ группъ по ряду основныхъ вопросовъ существуютъ самыя острыя разногласія (напримѣръ, между просто легитимистами и младороссами).

Изъ этихъ фактовъ, изъ этого организаціоннаго разброда и тактической вражды слѣдуетъ, что идея республики, или идея монархіи, какъ таковыя, не могутъ объединить даже ихъ сторонниковъ., Существовали въ первые годы жизни за рубежомъ и обще-монархическое и обще-республиканское (не соціалистическое) объединенія. Но они распались. И это совершенно естественно ибо объединенія только по признакамъ общей программы, особенно въ условіяхъ жизни за рубежомъ — лишены смысла.

3) Люди, упрекающіе непредрѣшенцевъ — одни въ скрытомъ монархизмѣ, другіе въ неравнодушіи къ Временному Правительству и Учредительному Собранію, и, наконецъ, тѣ и другіе въ безразличной неопредѣленности, сами, однако, избѣгаютъ говорить о томъ, какъ именно они будутъ дѣйствовать непосредственно послѣ окончанія власти коммунистической партіи для завсеванія своихъ позицій. Въ отношеніи этого важнѣйшаго и можно сказать рѣшающаго періода, они сами являются въ сущности скрытыми непредрѣшенцами.

Республиканцы стараются обойти вопросъ о диктатурѣ, прекрасно, однако понимая, что немедленная демократія явится анархіей. Легитимисты, меча громы и молніи на идею непредрѣшенства сами, однако, умалчиваютъ о томъ, какимъ образомъ и какъ будетъ въ Россіи возстановлена и установлена монархія. Въ 17 вѣкѣ для этого понадобился Земскій Соборъ т. е. рѣшеніе народа. Врядъ ли въ 20 вѣкѣ все произойдетъ по баснѣ Крылова, то-есть Юпитеръ сбросить съ неба въ покорное болото правителя. Такъ происходитъ именно только въ басняхъ. Чисто юридическія соображенія о томъ, что въ 17-омъ вѣкѣ династія пресѣклась, а въ 20-мъ вѣкѣ имѣется законный претендентъ, вѣсомыя только для тѣхъ кто ихъ раздѣляетъ — врядъ ли могутъ быть признанными убѣжденіемъ всей Россіи и ни на одинъ сантиметръ не подвигаютъ **успѣха** дѣла. Любой строй (если не писать басенъ) въ послѣсовѣтской Россіи можетъ быть установленъ только тремя способами: 1) иностранными штыками, 2) собственной силой или 3) всенароднымъ голосованіемъ. Четвертый неизвѣстенъ. Какой же изъ этихъ способовъ проектируютъ примѣнить легитимисты? Симпатичны ли имъ иностранные штыки, или у нихъ есть собственныя силы, или имъ придется обратиться къ ненавистному «народоправству»? Если непредрѣшенцы, **какъ таковые,** на этотъ вопросъ: о способахъ установленія власти въ будущей Россіи **не обязаны** отвѣчать, такъ какъ своей конечной цѣлью они ставятъ сверженіе власти коммунистической партіи, послѣ чего ихъ совмѣстный путь кончается, то для предрѣшенцевъ отвѣтъ на нихъ обязателенъ. Ни самое громкое «ура» (даже съ зажмуренными глазами), ни самая необузданная демагогія — не могутъ эти вопросы устранить... «Ура» смолкнетъ, демагогія надоѣстъ, а вопросы останутся.

4) Когда люди предрѣшаютъ будущую форму правленія въ Россіи то не совсѣмъ ясно, что собственно означаетъ ихъ предрѣшеніе: а) безстрастное пророчество о будущемъ; б) утвержденіе, что будетъ лучше для послѣсовѣтской Россіи: именно республика или именно монархія, или сообщеніе о своихъ собственныхъ политическихъ вкусахъ, безотносительно ко времени и мѣсту.

Вопросъ этотъ отнюдь не праздный. Ибо когда непредрѣшенцы прямо и открыто говорятъ, что они не знаютъ что будетъ въ Россіи и болѣе, что они, желая видѣть Россію сильной, богатой, свободной, мирной и культурной, не знаютъ еще и того, какова будетъ политическая обстановка въ моментъ паденія коммунистической партіи и потому не могутъ сказать, республика или монархія въ этотъ моментъ дастъ ей все это, то ихъ все же испытующе спрашиваютъ: «ну хорошо, а чего все таки **вамъ самимъ** больше хотѣлось бы». Но этотъ послѣдній вопросъ ясно показываетъ, что дѣло идетъ не о томъ, что полезнѣе Россіи, а о томъ, что намъ самимъ пріятнѣе. Не о ней, а о насъ самихъ. Ибо каковъ смыслъ предрѣшенства: есть ли это ни къ чему не обязывающая саморекомендація, или это есть извѣстное ручательство и обязательство защищать во что бы то ни стало, **когда то (когда, какъ скоро, при какихъ условіяхъ,** — никто сказать не можетъ) непремѣнно республику или непремѣнно монархію? Если на это отвѣтятъ, что это только саморекомендація, то ея политическій смыслъ непонятенъ. Если—ручательство во что бы то ни стало, даже при условіяхъ, когда немедленная защита республики или монархіи будутъ вредны и Россіи и идеѣ республики и монархіи, то ясно, что это говоритъ не государственникъ, а партіецъ. Если, наконецъ отвѣтятъ что въ случаѣ чего я и перемѣнюсь, то тогда естественно спросить: «если вы сами предполагаете, что вамъ придется хотя бы временно отказаться отъ республики (или монархіи), то для чего же **сейчасъ** давать обѣщанія, являющіяся заготовкой программы «въ прокъ»?

Часть непредрѣшенцевъ утверждаетъ, что вопросъ о формѣ правленія для нихъ не только прежде временный, но и второстепенный. Но имъ возражаютъ и одинаково съ обѣихъ сторонъ (!): республика и монархія не формы правленія, а выраженіе опредѣленнаго міровоззрѣнія. Предположимъ даже, что утвержденіе это вѣрно. Но эта ссылка на «міровоззрѣніе» весьма характерна. О чемъ идетъ рѣчь: о Россіи или о насъ, о ея будущемъ или о нашемъ міровоззрѣніи? Объ интимномъ клубѣ, гдѣ его члены связаны общими вкусами, о религіозной сектѣ, гдѣ всѣ ея приверженцы не только придерживаются опредѣленнаго исповѣданія, но и проникнуты духомъ ненависти и нетерпимости къ инакомыслящимъ или о политической группѣ, связанной **ближайшими** и **главнѣйшими** политическими цѣлями, главная изъ которыхъ — борьба съ коммунистической властью? Такимъ образомъ, упрекая непредрѣшенцевъ въ отсутствіи политическихъ убѣжденій, ихъ въ сущности упрекаютъ въ томъ, что они говорятъ о Россіи, а не о себѣ и въ томъ, что ихъ не занимаетъ клубная работа и имъ претитъ сектантство. И этого «діагноза» нельзя парировать указаніемъ, что существуютъ такія вѣчныя начала жизни, вѣчныя цѣнности, какъ напримѣръ, идея «свободы совѣсти», которая не можетъ быть подчинена принципу «полезности Россіи». Нельзя парировать, ибо республика и монархія, что бы ни говорили ихъ сторонники, не являются

*) Политическая группа, которая лишь формально можетъ быть названа предрѣшенской.

все же такими вѣчными цѣнностями, могущими быть поставленными въ рядъ съ идеей свободы совѣсти.

5) Вышеописанная постановка предрѣшенцами вопроса о будущемъ Россіи изобличаетъ два факта: а) оптимизмъ предрѣшенцевъ относительно положенія Россіи и б) ихъ воспріятіе эмиграціи, какъ самостоятельнаго, не связаннаго съ Россіей тѣла, могущаго принимать рѣшенія за себя, какъ будто дѣло идетъ не о ней, а о насъ.

а) Если положеніе Россіи, съ каждымъ днишимъ днемъ владычества коммунистической партіи ухудшается, какъ думаютъ непредрѣшенцы, то всѣ силы и все вниманіе должно быть обращено не на то, что будетъ послѣ переворота или даже еще дальше — послѣ переходнаго времени, а на періодъ до переворота, т. е. періодъ борьбы съ коммунистической партіей. (Отсюда исключеніе непредрѣшенцами вопроса о разъединяющемъ будущемъ и призывъ къ объединенію по признаку настоящаго). б) Если разсматривать эмиграцію не какъ самостоятельное тѣло, не какъ оторванную и оторвавшуюся отъ Россіи часть, а какъ живущую той же жизнью, что и Родина, то ей естественно быть отраженіемъ тѣхъ чаяній и надеждъ, которыя живутъ въ подъяремной Россіи. Эти чаянія тамъ только одни: **освобожденіе.** Если же признать себя **самостоятельной** цѣлностью, то естественно все предрѣшеніе отнести къ себѣ самимъ, т. е. мы съ правѣ устраивать у себя здѣсь **для себя** республику, монархію, диктатуру — все, что намъ вздумается. Но не можемъ рѣшать за Россію, **настроеніе которой никто изъ насъ не знаетъ.**

6) Характернымъ моментомъ для непредрѣшенства является положеніе, что русская эмиграція есть часть Россіи, отличная отъ нея лишь особыми условіями и задачами борьбы съ коммунистической властью. Такое пониманіе своего положенія не даетъ намъ возможности рѣшать за русскій народъ его будущую судьбу. Это является или пустой забавой (игрой въ монархію и республику) или предрѣшеніемъ за Россію ея судьбы.

Именно такъ предрѣшеніе и воспринимается въ измученной, чрезвычайно нервной и особенно остро чувствующей безразличное къ себѣ отношеніе — Россіи. «Мы страдаемъ, мы мучаемся, мы на своихъ плечахъ выносимъ весь ужасъ правленія коммунистической партіи — не могли же всѣ 150 милліоновъ эвакуироваться! — а они тамъ въ это время планируютъ, что должно быть послѣ большевиковъ». «Кто даетъ право людямъ, ушедшимъ изъ Россіи рѣшать ея будущую судьбу»??! Таковы, по свидѣтельству компетентныхъ лицъ отклики на предрѣшенство въ Россіи. И характерно, что непредрѣшающей частью Русскаго Зарубежья является какъ разъ та его часть, которая до конца **боролась** съ большевиками и ушла изъ Россіи **съ боемъ,** и которая и сейчасъ почитаетъ своей главной цѣлью освобожденіе Россіи. Предрѣшеніе раздражаетъ въ Россіи еще и потому, что тамъ, гдѣ всѣ соединены общимъ страданіемъ и общей ненавистью, не могутъ ни понять, ни простить агрессивно-партійнаго предрѣшенства, какъ элемента разъединенія Зарубежья. Рознь существующая въ Зарубежьѣ **глубоко угнетаетъ** всѣхъ подсовѣтскихъ гражданъ и есть одинъ изъ способовъ пониженія противокоммунистическихъ настроеній въ Россіи.

7) Не будучи главнѣйшимъ среди тѣхъ вопросовъ которые придется рѣшать (а пока лишь необходимо готовиться къ ихъ рѣшенію) вопросъ о республикѣ и монархіи является наиболѣе разъединяющимъ Русское Зарубежье.

Земельный вопросъ, организація промышленности, унитарное или федеративное государство, отдѣленіе Церкви отъ государства — казалось бы какъ разъ всѣ эти вопросы и тотъ или другой отвѣтъ на нихъ имѣютъ важнѣйшее значеніе для экономической, государственной и духовной жизни будущей Россіи. Но, если просмотрѣть зарубежную русскую прессу, то никакой полемики по поводу ихъ мы не найдемъ (это, конечно, очень пріятно!). Но это и лишній разъ доказываетъ, что споры о республикѣ и монархіи вызваны не чувствомъ будущаго и не мыслью о немъ, а являются въ сущности продолженіемъ стараго. Люди какъ будто «наверстываютъ» въ эмиграціи то, что они не успѣли: сдѣлать въ Россіи. А нѣкоторые своей запоздалой правовѣрностью, можетъ быть пытаются заставить забыть и себя и другихъ о томъ, чего **они не дѣлали, когда это дѣлать было и можно и должно.** Но, такъ или иначе, споры о республикѣ и монархіи рождаютъ, какъ мы можемъ наблюдать это въ Зарубежьѣ, исключающую другъ друга взаимную нетерпимость. Это какъ бы зародышъ новой гражданск. войны послѣ большевиковъ. (Пуля Таборицкаго, выпущенная въ Милюкова и убившая Набокова—яркій тому примѣръ!). Легитимизмъ для республиканцевъ и республиканизмъ для легитимистовъ—это только предметъ разоблаченій или даже злостныхъ издѣвательствъ, предметъ нена висти. И если такъ обстоитъ дѣло теперь, когда, оба партійныхъ лагеря, такъ сказать, непосредственно не соприкасаются, будучи раздѣлены, находящимися между ними непредрѣшенцами, то можно себѣ представить какихъ бы размѣровъ достигла эта свара, если бы непредрѣшенскаго лагеря не существовало! И тѣ, и другіе очевидно забываютъ, что понадобятся огромныя соединенныя усилія для возстановленія, послѣ крушенія великой страны. Опустошенная и искалѣченная большевиками Россія будетъ нуждаться во всѣхъ своихъ гражданахъ, кто только захочетъ служить Ей, а не Интернаціоналу. Они забываютъ, что люди ума, таланта, образованія, культуры, безотносительно къ своему республиканизму или монархизму, если только они будутъ считать, что Россія есть цѣль, а не средство — будутъ ей нужны.

8) Предрѣшенцы не говорятъ намъ во имя чего, съ какой цѣлью они предрѣшаютъ?

Выше уже указывалось, что чаще они отвѣчаютъ намъ на вопросъ, **почему** они предрѣшаютъ, **а не для чего** они предрѣшаютъ, говорятъ о причинахъ, а не о цѣляхъ, говорятъ о себѣ и своемъ міровоззрѣніи — а не о Россіи: **«я** — республиканецъ (**я** — монархистъ)», **«мнѣ** ближе и дороже республика», **«мнѣ** ближе и дороже монархія», а не **«для Россіи** будетъ лучше республика», или **«для Россіи** будетъ лучше монархія». И это понятно и даже «законно». И республика, и монархія суть продукты исторіи, а не идеальные образцы и формы, предустановленные разъ и навсегда, вездѣ и для всѣхъ (вродѣ тѣхъ идеальныхъ примѣрныхъ аршиновъ и фунтовъ, которые хранились въ Палатѣ Мѣръ и Вѣсовъ). И потому вообще съ гораздо большимъ основаніемъ можно говорить, какъ о чемъ то постоянномъ и немѣняющемся, о **людяхъ** республиканскаго и монархическаго міровоззрѣнія и даже можетъ быть типа, но не республикѣ и монархіи. Очень многіе и изъ непредрѣшенцевъ, пожалуй, большинство, свободно могли бы отвѣтить на вопросъ, что **имъ** ближе и дороже, если бы рѣчь шла и должна была бы итти о ихъ вкусахъ. Но, поскольку все таки составляя политическія программы, или ставя политическія задачи мы занимаемся не саморекомендацій и не писаніемъ автобіографическихъ очерковъ, мы можемъ удовлетвориться отвѣтомъ: я республиканецъ, я монархистъ, потому что не могу быть другимъ. Намъ понятно, что монархистъ «пользы ради» не можетъ стать республиканцемъ, или ради агитаціоннаго успѣха проповѣдывать республику. Мы не можемъ также требовать, даже если бы весь народъ высказался за ту, а не за другую форму правленія, чтобы человѣкъ сказалъ, что онъ не только подчинается, но и **измѣняетъ** своимъ взглядамъ и вкусамъ. И все таки, повторяемъ: отвѣтъ — **я** республиканецъ, я монархистъ, потому что не могу быть другимъ — недостаточенъ. И мы ставимъ единственно законный вопросъ: каковъ смыслъ предрѣшенства **за рубежомъ,** т. е. какова цѣль **какого то немедленнаго разъединяющаго пла-**

нированія, не могущаго быть немедленно осущест вленнымъ? Лица, понимающія, что нельзя на это отвѣчать: потому, что мнѣ такъ хочется, или потому, что я иначе не могу, отвѣчаютъ намъ: въ цѣляхъ борьбы съ большевиками. Но, привѣтствуя вообще такую аргументацію, мы не можемъ признать ее тактически оправданной. 1) Предрѣшенство разъединяетъ Русское Зарубежье. Слѣдовательно, предрѣшающіе думаютъ, что они одинъ на одинъ справятся съ большевиками, — если они хотятъ съ ними бороться? 2) Указаніе, что всѣ въ Россіи хотятъ республики или монархіи — нелѣпо. Никто этого не знаетъ, нѣтъ способа получить массовое мнѣніе народа, очень сомнительно даже, чтобы оно у него сейчасъ было. Общест. мнѣніе для его появленія требуетъ извѣстныхъ условій, прежде всего свободнаго общенія гражданъ. Этихъ условій въ СССР — нѣтъ.

9) Предрѣшенцы (и республиканцы и монархисты) утверждаютъ, что уточненіе программы, понимая подъ этимъ уточненіемъ, отвѣтъ на вопросъ: республика или монархія, содѣйствуетъ успѣху борьбы, сугубо вдохновляя сторонниковъ такой программы. Но опытъ бѣлой борьбы и опытъ зарубежной жизни говорятъ намъ скорѣе о другомъ.

Хотя въ области общественной жизни мы лишены вообще возможности прибѣгать къ лабораторнымъ методамъ и опытамъ, послѣдовательно то изолируя то вводя тѣ или другіе факторы и наблюдая соотвѣтствующія измѣненія и по этому никогда нельзя утверждать съ полной достовѣрностью, что то или другое общественное движеніе воспрепятствовало или не воспрепятствовало, благодаря наличію, или отсутствію именно того, а не другого фактора, — но и психологія и исторія говорятъ намъ, что иногда какъ-будто конкретной хотя бы даже и превратная идея (напримѣръ «свѣтлое царство социализма») больше вдохновляютъ, чѣмъ широкія программы, не конкретизирующія того, что не можетъ быть въ данный моментъ уточнено. Но какой же выводъ мы можемъ сдѣлать изъ сопоставленія этого общаго положенія о вдохновляющей роли конкретной идеи съ нашей дѣйствительностью? Очевидно только одинъ: что идея республики и идея монархіи послѣ 1917 года, какъ разъ не оказались такими фанатизирующими и вдохновляющими на подвигъ идеями. Ибо, обращаясь къ нашему недавнему прошлому, мы видимъ, что не различныя начинанія республиканскаго и монархическаго типа, а именно четыре **непредрѣшенскія** (бѣлыя) Арміи имѣли успѣхъ и очень значительный. Если же говорить о борьбѣ съ большевиками, ведущейся въ **настоящее** время, то мы видимъ, что самымъ дѣйственнымъ въ борьбѣ лагеремъ является непредрѣшенскій, изъ котораго вышло наибольшее число нашихъ зарубежныхъ героевъ. Очень далекіе отъ какого либо самовозвеличенія, а еще болѣе отъ пріемовъ борьбы нашихъ противниковъ зарубежомъ, мы отнюдь не будемъ утверждать, что именно непредрѣшенство, какъ таковое и только оно вдохновляетъ на борьбу. Но все же, пытаясь объяснить, почему болѣе конкретныя идеи республиканизма и монархизма не вызываютъ повышенной активности, можно думать, что причина этого въ томъ, что большевизмъ и коммунистическая диктатура не суть антиреспублика или антимонархія. Это прежде всего антиотечество. Непредрѣшенство въ своей основѣ (объ этомъ подробнѣе будетъ сказано ниже) вдохновлено именно идеей Отечества. И потому зарубеж. предрѣшенство фактически оказывается дѣйствіемъ, направленнымъ **не противъ большевиковъ**, а **противъ своего сосѣда**, который такъ же, какъ партійно-самоопредѣляющійся человѣкъ — является врагомъ большевиковъ. Это есть движеніе, не впередъ, а въ бокъ. Всѣ лица, ведущія активную работу, знаютъ, что «чѣмъ ближе къ фронту», тѣмъ менѣе идеологическихъ споровъ, знаютъ, что **боевое** объединеніе крѣпче, сильнѣе, жизненнѣе и глубже, чѣмъ программное...

10) Предрѣшенцы, которые говорятъ, что ими движетъ преданность ихъ идеямъ, оказываютъ, однако, плохую услугу тому дѣлу, которому они будто бы служатъ.

Обстановка въ которой будетъ находиться Россія послѣ большевиковъ — никому неизвѣстна, но въ томъ, что она будетъ исключительно тяжелой — сомнѣній нѣтъ. Поскольку предрѣшеніе имѣетъ цѣлью не развлеченія въ годы эмиграціи, а работу въ **послѣ** большевицкій періодъ — предрѣшенцы повредятъ своему же дѣлу, такъ какъ и республиканцамъ и монархистамъ можетъ быть гораздо выгоднѣе выдвинуть свои лозунги, **послѣ** переходнаго періода, а не прямо «послѣ потопа».

11) Весьма характерно, что воинствующее предрѣшенство (сперва республиканское, а потомъ легитимно-монархическое) родилось только въ Зарубежьѣ, только послѣ неудачи бѣлаго движенія.

Пока бѣлые побѣждали, ихъ идеологія была и содержательна и полна., Но какъ только произошла неудача — такъ и идеологія оказалась неудовлетворительной. Теперь и республиканцы и монархисты говорятъ, что бѣлое движеніе не побѣдило изъ за отсутствія ясной идеи и добавляютъ: одни, что бѣлыхъ погубилъ недостатокъ демократизма, а другіе — что бѣлыхъ погубила невыявленность монархизма. Но такъ какъ всѣ эти разсужденія могли бы заслуживать хоть какого нибудь вниманія, если бы борьба идей бѣлой и красной **происходила при равенствѣ всѣхъ другихъ факторовъ** (число бойцовъ, технические средства и т. д.), то остается думать, что всѣ эти разсужденія отнюдь не результатъ опыта, а просто обычный плодъ разочарованія, послѣдовавшаго послѣ неудачи, типичный примѣръ такого «фактопоклонства». Исторически, предрѣшенство есть «дитя пораженія» и слабыхъ нервовъ. И можно даже съ увѣренностью сказать, что, если бы въ 1919 году не было совершено не политической, а стратегической ошибки, въ 1920 годѣ бѣлыхъ въ Крыму было бы въ 3 раза больше и они побѣдили бы, то всѣ тѣ лица, которые теперь поносятъ бѣлое движеніе, непредрѣшенство и РОВС. говорили бы, сидя въ Москвѣ, о томъ, что они всегда считали бѣлую идею самой жизненной и неизбѣжно побѣдоносной, нѣкоторые большевики, сидя заграницей, писали бы покаянныя воспоминанія, а тѣ кто случайно попалъ бы съ ними заграницу, вздыхая, указывали бы, что коммунизму какъ идеѣ и коммунистической партіи, какъ организаціи, не по плечу было бороться съ сильной идеей и мощной организаціей, какъ бѣлая. То-есть, иначе говоря, все было бы противоположнымъ тому, что мы видимъ сейчасъ.

II

Изъ предыдущаго изложенія мы могли видѣть, что: 1) предрѣшенство не объединяетъ его сторонниковъ ни программно, ни организаціонно, даже внутри каждой изъ его вѣтвей (монархической и республиканской); 2) недетъ рѣчь и сосредоточиваетъ свое вниманіе на томъ, что будетъ послѣ большевиковъ, хотя они продолжаютъ сидѣть въ Россіи; 3) не имѣетъ программы дѣйствій, касающейся какъ разъ того времени, относительно котораго предрѣшаетъ, 4) обсуждаетъ вопросъ съ точки зрѣнія своихъ убѣжденій, симпатій и вкусовъ, а не объективныхъ нуждъ Россіи, 5) разъединяетъ Зарубежье, 6) не оправдывается цѣлями борьбы съ большевиками, 7) родилось изъ неудачи и привилось къ борьбѣ съ самой цѣнной идеей и самой цѣнной организаціей Зарубежья.

Этого перечня достаточно, чтобы обосновать отрицательное отношеніе къ аггрессивному предрѣшенству (и монархическому и республиканскому) **въ условіяхъ жизни за рубежомъ и при несвергнутомъ владычествѣ большевиковъ.** — Но было бы ошибочно думать, что непредрѣшенство является, такъ сказать, лишь результатомъ невозможности предрѣшенства (Разъ нельзя предрѣшать, значитъ, надо не-

предрѣшать!). Нѣтъ, оно само имѣетъ цѣлый рядъ вѣсхихъ и при томъ самостоятельныхъ, положительныхъ (позитивныхъ) основаній, отнюдь не являющихся лишь заключеніемъ отъ обратнаго. Оно впервыхъ, продиктовано очень опредѣленными политическими цѣлями и во-вторыхъ, неразрывно связано съ цѣлой системой положительныхъ идей. (Мы не предрѣшаемъ не потому, что вредно предрѣшать, а потому, что полезно непредрѣшать).

1) Терминъ «непредрѣшеніе» и производный отъ него «непредрѣшенство» имѣютъ строго ограниченные по смыслу предѣлы. Это есть не предрѣшеніе вопроса о будущей формѣ правленія въ Россіи и только.

Отсюда слѣдуетъ, съ одной стороны, что **формально логически** непредрѣшенство само по себѣ не даетъ еще отвѣта на тѣ идеи, съ которыми оно, однако, неразрывно связано и даже болѣе, — которыми оно вызвано и опредѣляется то есть идеями патріотизма и активизма. Но съ другой стороны изъ точнаго опредѣленія смысла термина ясно и то, что именованіе непредрѣшенцами людей инертныхъ, **но всему** безразличныхъ, **ни на что** не отвѣчающихъ (какова терминологія» принята легитимистами и особенно младоросами) есть не болѣе, какъ сознательная, недобросовѣстная и грубая демагогія. Нѣтъ ни одной политической группы въ Зарубежьѣ, которая бы предрѣшала **всѣ** политическіе вопросы. И, слѣдовательно каждая изъ нихъ является въ отношеніи какого либо вопроса непредрѣшенской, и всѣ они такимъ образомъ, являются также непредрѣшенскими. Изъ этого мы видимъ, что дѣло сводится не къ предрѣшенству или непредрѣшенству, а къ тому, **что** именно можно и должно сейчасъ предрѣшать, а чего не слѣдуетъ, на какой вопросъ необходимо дать **немедленно** отвѣтъ, а на какой не надо давать,. И пока намъ не доказали, что вопросъ о формѣ правленія является первоочереднымъ, нападающіе на непредрѣшенцевъ могли бы быть осторожнѣе и позаботиться прежде всего о самихъ себѣ. Наконецъ, если мы обратимся къ программамъ и особенно къ тактическимъ платформамъ самихъ предрѣшенцевъ, то мы увидимъ, что по тѣмъ вопросамъ, которые мы сами таемъ важнѣйшими и на которые мы даемъ совершенно опредѣленные отвѣты, они часто отвѣта не имѣютъ.

Среди тѣхъ безпартійныхъ эмигрантовъ, которые безразлично относятся къ вопросу о формѣ правленія, конечно, навѣрняка имѣются и такіе, которые такъ же безразлично относятся и ко всѣмъ политическимъ вопросамъ. Значитъ ли это, однако, что непредрѣшеніе формы правленія свидѣтельствуетъ объ **общемъ** безразличіи, а непредрѣшенство, какъ политическое направленіе есть синонимъ его? Такое заключеніе обнаружило бы незнакомство съ нѣкоторыми основными законами логики (извѣстными намъ изъ гимназическаго курса). (Если, напримѣръ, люди отказываются отъ обладанія всякимъ имуществомъ, то, конечно, тѣмъ самымъ они отказываются, скажемъ, и отъ гоночнаго автомобиля. Но можно ли изъ этого сдѣлать заключеніе, вывернувъ первое положеніе наизнанку, что каждый, кто не хочетъ покупать автомобиля — ничего не имѣетъ и отъ всего отказывается?). Если можно ставить знакъ равенства между непредрѣшенствомъ и безразличіемъ **ко всѣмъ** вопросамъ, то съ тѣмъ же успѣхомъ можно поставить знакъ равенства между модой, рутиной или привычкой и монархизмомъ и республиканизмомъ. Ибо, если есть непредрѣшенцы по безразличію, то есть и монархисты «по привычкѣ» и республиканцы изъ-за псевдо-демократическаго трафарета.

2) Въ Русскомъ Зарубежьѣ нѣтъ ни одной политической группы, которая бы сама себя именовала непредрѣшенской или только непредрѣшенской.

Этотъ фактъ объясняется не тѣмъ, что они «скрываютъ свое лицо» или «стыдятся его», или уступаютъ свои позиціи подъ давленіемъ необузданной демагогіи, а весьма простыми и ясными соображеніями:

а) Каждая политическая группа опредѣляетъ себя не отрицательнымъ (негативнымъ) хотя бы и несомнѣннымъ, а положительнымъ (позитивнымъ) признакомъ, не тѣмъ, о чемъ въ программѣ не говорится, а тѣмъ, что въ ней имѣется.

б) **Теоретически** можно предположить что существуютъ отдѣльные лица, которыя опредѣляютъ себя, какъ непредрѣшенцы и только, ничего къ этому не добавляя. Но **фактически** въ Русскомъ Зарубежьѣ нѣтъ **ни одной** такой группы и врядъ ли даже есть и отдѣльныя лица, которыя бы ограничивались лишь указаніемъ — на какой вопросъ они сейчасъ **не** отвѣчаютъ и не говорили бы одновременно, **чего они хотятъ и за что борятся.** Нѣтъ ни одной политической группы, которая бы не отвѣчала на рядъ вопросовъ и не опредѣляла себя цѣлымъ рядомъ **положительныхъ** признаковъ. Не отрицая своего непредрѣшенства онѣ, если и упоминаютъ о немъ, то ставятъ его на послѣднее мѣсто и именно потому, что не придаютъ формѣ правленія **первостепеннаго** значенія. (Я русскій, я націоналистъ, я бѣлый, я активистъ, я непредрѣшенецъ въ отношеніи формы правленія).

в) Цѣль свержения власти большевиковъ есть цѣль важнѣйшая и самодовлѣющая. Поэтому, на ней, можно, должно и совершенно законно было бы объединиться, не выставляя никакой такъ называемой «положительной» программы, то-есть программы того, что надо дѣлать, послѣ свержения большевиковъ. Свержение власти коммунистической партіи есть то предварительное условіе, для воцаренія всѣхъ нашихъ «программъ», безъ котораго всѣ эти программы являются лишь предметомъ зарубежныхъ споровъ и... достояніемъ партійныхъ эмигрантскихъ архивовъ. («А возъ и нынѣ тамъ»). Въ самомъ дѣлѣ, возможно ли «уточненіе» нашихъ программъ? Въ 1922 году всѣ политическія группы Зарубежья (за исключеніемъ развѣ какого нибудь десятка твердокаменныхъ реставраторовъ) выставляли совершенно безспорное требованіе, чтобы земля пріобрѣтенная крестьянами во время революціи не была у нихъ отнята. Въ 1932 году, въ Россіи могутъ даже не понять, о чемъ идетъ рѣчь, если съ этимъ лозунгомъ гуда пріѣхать. Почти вся земля у крестьянъ уже отнята властью и теперь нашъ лозунгъ долженъ быть діаметрально противоположнымъ: земля, которая была отнята во время революціи у крестьянъ — должна быть имъ возвращена! Годы идутъ, мѣняются способы истязанія **населенія** Россіи такъ называемой совѣтской властью, и неизмѣнымъ можетъ и долженъ быть только одинъ лозунгъ, за который боролись всѣ бѣлыя арміи — «долой большевиковъ» — и этотъ лозунгъ долженъ былъ бы объединить всѣхъ русскихъ патріотовъ и теперь. И въ отличіе отъ тѣхъ, кто находится за рубежомъ, онъ и объединяетъ всѣхъ русскихъ подсовѣтскихъ людей. То, что лозунгъ этотъ считается всѣми предрѣшенцами недостаточнымъ лишній разъ показываетъ, что оцѣнка происходящаго въ Россіи у непредрѣшенцевъ и предрѣшенцевъ существенно иная! Тѣ предрѣшенцы, которые не считаютъ возможнымъ совмѣстно съ пнакомыслящими бороться противъ большевиковъ, очевидно считаютъ, что «торопиться некуда» и что «время лучшій докторъ». Но отсюда слѣдуетъ, что преословутая «программная четкость», «наличіе мировоззрѣнія», «отсутствіе теплопрохладности», «горячая убѣжденность» и всѣ прочія предрѣшенскія «качества» есть не болѣе, какъ простая партійность, мѣшающая видѣть все то, что творится на Родинѣ. «Отрицательная» программа «долой большевиковъ» совершенно достаточна, чтобы на ней объединиться. И всѣ «отводы» сторонниковъ подробныхъ программъ,, глаголящихъ, что въ Россіи прежде всего интересуются вопросомъ, что будетъ послѣ большевиковъ — неосновательны. Но возможность объединенія только на одной программѣ: **освобожденіе Россіи** — нисколько не исключаетъ яснаго представленія

о необходимости для Россіи сильной власти, режима свободы и свободъ, прежде всего свободы религіозной, господства права частной собственности, права и порядка, равенства всѣхъ передъ закономъ, независимаго суда, общедоступной школы и вообще всѣхъ тѣхъ установленій человѣческаго общежитія, которыя попраны коммунизмомъ, которыя равно осуществимы при монархіи и при республикѣ и безъ которыхъ Россія нынѣ задыхается. И какъ разъ эти требованія, съ незначительными видоизмѣненіями характерны для всѣхъ тѣхъ зарубежныхъ политическихъ (и не политическихъ) организацій, которыя идейно связаны съ бѣлымъ движеніемъ и являются, между прочимъ, и непредрѣшенскими (Націон. Комитетъ, РЦО, Союзъ Нов. Поколѣнія, РОВС).

3) Непредрѣшенство является, какъ это было показано выше не какимъ то «психическимъ состояніемъ», а политическимъ лозунгомъ, вызваннымъ и продиктованнымъ опредѣленными политическими цѣлями. Это не программа, а тактическое требованіе.

Непредрѣшенство есть программное безразличіе къ одному опредѣленному вопросу, но безразличіе **цѣлевое.** Это есть безразличіе къ второстепенному, но именно **изъ за** небезразличія къ первостепенному. Еще точнѣе, это есть сознательное воздержаніе, или даже отказъ отъ отвѣта на **одинъ** вопросъ, но отказъ цѣлевой. Представимъ себѣ, что въ силу тѣхъ или другихъ причинъ русская эмиграція будучи единой или равно безразличной въ вопросѣ монархіи или республики, была бы раздѣлена по линіи унитаризмъ или федеративность (въ отношеніи будущей Россіи). Можно думать, что тѣ группы и лица, которыя теперь предлагаютъ воздержаться отъ «немедленнаго монархизма» и «немедленнаго республиканизма», предлагали бы не предрѣшать вопроса о федераціи.

Непредрѣшенство не есть какое либо политическое мировоззрѣніе. Имѣя свою исторію, свою глубокую органическую связанность съ основной идеей, ради которой ведется противобольшевицкая борьба, оно для зарубежныхъ группъ есть **тактическое средство, средство объединенія,** въ цѣляхъ общей **борьбы за** освобожденіе. Въ отношеніи непредрѣшенства, поскольку мы говоримъ объ огромномъ большинствѣ политическихъ и не политическихъ (какъ, напримѣръ, РОВС), національныхъ противобольшевицкихъ организацій и отдѣльныхъ лицъ, законенъ вопросъ не **почему, а для чего.** Если бы вся русская противобольшевицкая эмиграція («лѣвая» и «правая», монархическая и республиканская, демократическая и не демократическая и т. д. и т. д.), исповѣдуя разные взгляды, была бы организаціонно въ отношеніи общаго врага — **едина,** то не существовало бы и въ теперешней его постановкѣ спора о непредрѣшенствѣ, ибо его цѣль была бы достигнута. Есть только одна политическая партійная организація которая является непредрѣшенской, **не съ цѣлью** объединенія въ общемъ лагерѣ монархистовъ и республиканцевъ для борьбы, **а потому,** что на вопросъ о формѣ правленія она отвѣчаетъ какимъ-то весьма туманнымъ — «ни монархія ни республика. Эта организація — «евразійцы. И какъ разъ изъ этого примѣра видно, что непредрѣшенство большинства русской эмиграціи не причинно обусловленный отходъ въ сторону отъ вопроса монархіи или республики, а **цѣлевое возвышеніе надъ частностями ради общаго.**

4) Непредрѣшенство не является враждебнымъ или даже противоположнымъ монархизму или республиканизму. Ибо это не есть какая то «третья форма правленія». Оно отнюдь не отрицаетъ монархіо или республику, а лишь отказывается строить политическую организацію въ Зарубежьѣ по признаку только одного или только другого, полагая, что монархисты и республиканцы могутъ и должны быть временно объединены въ одинъ лагерь.

Но для того, чтобы это могло произойти, для того, чтобы не было ненужной и даже вредной преждевременной дифференціаціи очевидно надо все спор ное вынести за скобки объединенія? Другого способа нѣтъ. Это вынесеніе за скобки **не есть отказъ** отъ вынесеннаго. Непредрѣшенство не отрицаетъ монархіи и республики, а **включаетъ** въ себя и то и другое.

Лагерь непредрѣшенцевъ фактически состоитъ изъ непредрѣшенцевъ монархистовъ (большинство), непредрѣшенцевъ республиканцевъ и «чистыхъ» непредрѣшенцевъ, которые считаютъ, что дорогія имъ идеи свободы и права могутъ найти свое воплощеніе и при монархіи и при республикѣ. Никакого противорѣчія въ сочетаніи понятій «непредрѣшенецъ» и «монархистъ» и, «непредрѣшенецъ» и «республиканецъ» — не имѣется. Первое означаетъ тактическую платформу, относящуюся къ настоящему, второе говоритъ о взглядахъ, вкусахъ, склонностяхъ и предполо женіяхъ, относящихся къ «послѣпереворотному» будущему. Не отказываясь отъ своихъ идей, люди согласаются временно объединиться на чемъ то общемъ и пройти извѣстный путь вмѣстѣ, путь до свершенія большевиковъ. И никакъ нельзя понять, что въ этомъ желаніи «преступнаго»! (Почему, напримѣръ, вѣрующій христіанинъ и вѣрующій мусульманинъ въ равной мѣрѣ враждебные атеизму, находясь, скажемъ, въ Архангельскѣ не могутъ проѣхать на одной телѣгѣ до Одессы чтобы потомъ одному двинуться въ свой Іерусалимъ, а другому въ свою Мекку? Для чего надо не только нанимать двѣ телѣги, но и еще и ѣдучи въ теченіе долгаго времени рядомъ, задолго до Одессы устраивать страшную перебранку!). Почему мы за рубежомъ не можемъ проникнуться тѣми идеями и возвыситься до состоянія тѣхъ, кто устроилъ въ 1918 году въ Казани совмѣстное выступленіе христіанъ (всѣхъ исповѣданій), мусульманъ и евреевъ въ защиту вѣры въ единаго Бога, противъ богоборческой власти? Потому ли только, что мы не такъ страдаемъ какъ въ СССР?..

Время, когда каждому изъ русскихъ гражданъ придется отвѣчать на вопросъ: за республику онъ или за монархію — еще не наступило. Отвѣчать на это сейчасъ — нѣтъ никакой нужды. Это все равно, что приготовить избирательный бюллетень за 5 лѣтъ до выборовъ и носить его въ бумажникѣ, до тѣхъ поръ пока онъ не сотрется въ пыль.

5) Споръ между непредрѣшающими и предрѣшающими вопросъ о формѣ правленія, такимъ образомъ, сводится къ слѣдующему: нужно ли въ Зарубежьѣ противобольшевицкое объединеніе, включающее и монархистовъ и республиканцевъ, или не нужно? Ненавидятъ ли объ партійныя группы большевиковъ больше, чѣмъ другъ друга? Что нужнѣй съ Зарубежьѣ, созданіе какихъ организацій полезнѣе для помощи Россіи: партій объединенныхъ общей программой, касающейся неизвѣстнаго будущаго или широкаго безпартійнаго объединенія, связаннаго общей тактической задачей?

Тѣ, кто стоятъ за широкое безпартійное тактическое объединеніе неизбѣжно приходятъ къ непредрѣшенству. Ибо въ тотъ моментъ, когда монархистъ и республиканецъ согласятся вступить въ одну политическую организацію, они сейчасъ же автоматически становятся непредрѣшенцами, такъ какъ согласаются временно вынести за предѣлы организаціи споры о монархіи и республикѣ, отложивъ этотъ споръ до побѣды надъ общимъ врагомъ. Въ свое время младороссы предлагали общій фронтъ отъ Маркова до Бесѣдовскаго». Интересно было бы знать: предполагали ли они, что участники этого фантастическаго объединенія будутъ продолжать спорить, вступивъ въ это объединеніе, о всемъ томъ, что ихъ раздѣляетъ?

Утвержденія: «безъ монархіи Россія мнѣ не дорога» или «Россія будетъ республикой или ея вовсе не будетъ» — обычно выдаются ихъ сторонниками за подлинную политическую убѣжденность и настоящую «непрохладную» политическую вѣру! Но во-первыхъ, всѣ эти «пылкіе» афоризмы относятся ко времени, которое еще не наступило, а, во-вто-

рыхъ, они свидѣтельствуютъ о сектанскомъ подходѣ къ вопросамъ чисто политическимъ, воскрешая не лучшіе, а худшіе образцы нашей исторіи.

Во время послѣдней войны во всѣхъ странахъ образовались самыя широкія коалиціонныя правительства почти вездѣ съ участіемъ соціалистовъ. Значитъ ли это, что во время войны люди стали «не холодными ни горячими», какъ обычно отзываются о непредрѣшенцахъ партійные монархисты и республиканцы? Между тѣмъ, что такое коалиція какихъ либо группъ или объединеніе какихъ либо лицъ? Коалиція есть исключеніе, есть вынесеніе за скобки всѣми коалирующими всего въ чемъ они между собой несогласны, всего спорнаго, и съ точки зрѣнія нашихъ предрѣшенцевъ доведеніе программы коалиціи до «непозволительнаго минимума»! Вѣдь въ отношеніи коалиціи всегда дѣйствуетъ общій логическій законъ, гласящій, что объемъ понятія обратенъ его содержанію. Чѣмъ шире коалиція, тѣмъ все большее количество программныхъ пунктовъ выносится за скобки и тѣмъ **меньше** (программы) остается внутри скобокъ.

Слѣдовательно: изъ любви къ своей Родинѣ, люди **отказывались** отъ своихъ партійныхъ программъ. Это историческій фактъ, котораго ни замолчать, ни обойти — невозможно. И теперь остается только спросить людей, съ ненавистью говорящихъ въ сущности о самой минимальной и скромной коалиціи, которой является непредрѣшенство, гораздо менѣе широкой, чѣмъ коалиціи во Франціи, Германіи, Бельгіи и т. д. во время войны: думаютъ ли они, что въ Европѣ не было патріотовъ, или считаютъ, что большевицкая опасность для Россіи не столь велика, чтобы ради борьбы съ ней стоило создавать коалицію? Думаютъ ли они, что въ Зарубежьѣ слѣдуетъ вести себя такъ, какъ ведутъ себя европейскія партіи въ мирное время, или, можетъ быть, революція не отучила ихъ отъ тѣхъ псевдо-патріотическихъ поговорокъ въ родѣ — «что нѣмцу здорово, то русскому смерть», которыя и явились, быть можетъ, одной изъ причинъ русской катастрофы?! Неужели наша особая русская «стать» заключается въ томъ, что русскіе находясь зарубежомъ въ безопасности и на свободѣ не могутъ возвыситься до того состоянія, въ которомъ были всѣ народы во время войны? Или они не видятъ, что большевицкое владычество страшнѣе войны? Отъ этихъ вопросовъ партійные предрѣшенцы уйти никуда не могутъ!

Коалиція политическихъ партій, или объединеніе отдѣльныхъ лицъ можетъ опредѣляться разными мотивами. Максимальной формулой объединенія людей, тѣмъ идеаломъ, который недостижимъ, но къ которому, какъ къ нѣкоему предѣлу должно стремиться, является объединеніе, о которомъ молится Церковь — «возлюбимъ другъ друга, да единомыслiемъ испов'ѣмы». Его противоположностью — «дурной коалиціей» является та, которую можно наблюдать у звѣрей, во время лѣсного пожара или наводненія, когда только общая опасность заставляетъ ихъ не трогать другъ друга. Мы все таки не теряемъ надежды, что русскіе люди зарубежомъ способны не на такую только коалицію (да и то въ рѣдкихъ случаяхъ!), но и на опредѣляющуюся положительными цѣлями: Ея краткая формула: **чѣмъ сильнѣе сжимается сердце отъ любви къ Россіи — тѣмъ меньше** въ немъ **остается партійности.**

6) Непредрѣшенство, какъ политическій лозунгъ и въ своемъ прошломъ и въ настоящемъ не только неотдѣлимо отъ вопроса объ активной борьбѣ и неосѣзнаемо внѣ связи съ нимъ, но для тѣхъ активистскихъ группъ, которыя являются между прочимъ и непредрѣшенскими, мысль и задача освобожденія являются почти исчерпывающими и всепоглощающими.

Дѣло не только въ томъ, что непредрѣшеніе, то есть исключеніе формы правленія объясняется, обосновывается и вдохновлено интересами борьбы, что это есть **средство объединенія въ цѣляхъ освобожденія.** Но — и въ томъ, что свержение коммунистической власти является для непредрѣшенскихъ группъ, какъ таковыхъ, — **конечной** цѣлью. Въ этомъ ихъ отличіе не только отъ предрѣшенцевъ - пассивистовъ, но и отъ предрѣшенцевъ - активистовъ, («Крестьянская Россія»), такъ какъ всѣ предрѣшенцы, какъ таковые, имѣютъ болѣе длительныя цѣли. Если всѣ непредрѣшенскія группы и могутъ отвѣтить на вопросъ, чего бы они хотѣли послѣ большевиковъ, то все же, какъ организаціи они связаны прежде всего цѣлью свержения. Именно эта цѣль ихъ вдохновляетъ и заполняетъ, именно она является ихъ политически обосновывающей. Это организаціи единаго, неразсѣяннаго вниманія, непредрѣшенецъ не тотъ, кто говоритъ — ничего не хочу, а тотъ кто говоритъ — всѣ мои мысли сосредоточены на одномъ. И если бы партійные предрѣшенцы (ведущіе борьбу съ непредрѣшенцами, а не съ большевиками) больше дорожили бы своими идеями, то и они должны были бы понять, что рѣшающій успѣхъ ихъ направленію можетъ принести не эмигрантскій шумъ и крикъ, а лишь всемѣрное участіе въ борьбѣ. Именно и только степенью ихъ участія въ ней и опредѣлится тотъ или другой успѣхъ ихъ идей и программъ, тамъ, гдѣ онъ реально только и можетъ проявиться и реализоваться: то-есть въ Россіи. Въ этомъ смыслѣ плохую услугу оказываютъ дѣлу монархіи тѣ монархисты, которые откладываютъ борьбу съ «совѣтчиной» до того момента, когда въ Россіи произойдетъ взрывъ, то-есть когда обойдутся и безъ нихъ, и тѣ республиканцы, которые желаютъ «усиленія совѣтской власти»...

7) Активизмъ непредрѣшенцевъ, въ отличіе отъ партійнаго и агрессивнаго предрѣшенства едино - устремленъ, врагъ одинъ, — всѣ силы должны быть направлены въ одну сторону, каждый русскій враждебно относящійся къ большевикамъ — союзникъ.

Таковы его непзбѣжныя лозунги. Партійные предрѣшенцы (и РДО и легитимисты) не только не раздѣляютъ этого лозунга — врагъ одинъ, — что видно изъ всего ихъ поведенія, но иногда прямо **отрицаютъ** его: «нѣтъ, врагъ не одинъ, ихъ много». Становясь въ позу особой «предусмотрительности», они уже сейчасъ спрашиваютъ: «а кто будетъ у власти послѣ большевиковъ — мы или вы?» Пусть всѣхъ выводовъ изъ этого вопроса они и не дѣлаютъ (не рѣшаются). Но въ немъ самомъ заключается уже отвѣтъ: «не слѣдуетъ бороться съ большевиками, не будучи увѣренными, что власть достанется намъ, съ какой стати помогать приходу къ власти партійнымъ противникамъ». Этотъ скрытый въ вопросѣ — «а что послѣ» — отвѣтъ есть образецъ безчувственнаго и безучастнаго къ Россіи изувѣрскаго партійнаго сектанства и дѣйствительнаго пораженства. Активисты - непредрѣшенцы понимаютъ, **что** грозитъ Россіи при длительномъ господствѣ большевиковъ и потому каждый изъ нихъ всегда скажетъ, что **всякая** власть, которая придетъ на смѣну большевикамъ будетъ лучше большевицкой. Въ противоположность партійнымъ предрѣшенцамъ они ведутъ борьбу не загадывая о будущемъ, не ставя условій, и не задумываясь продолжали бы ее, если бы даже знали, что послѣ большевиковъ къ власти придутъ тѣ самые монархисты или тѣ самые республиканцы, которые съ такой яростью теперь нападаютъ на нихъ.

8) Какъ бы ни были убѣждены отдѣльные монархисты и республиканцы въ неотдѣлимости Россіи отъ всего того, что имъ дорого. все же монархія и республика суть формы правленія и надъ ними стоитъ принципъ и идея Отечества, идея верховная.

Родина это не международная коммунистическая контора и не удобная партійная квартира, а отчій домъ. И если человѣкъ скажетъ, что ему Россія дорога только въ видѣ монархіи или только республики — онъ долженъ быть названъ интернаціоналистомъ - монархистомъ или интернаціоналистомъ - республиканцемъ.

Отечество это — идея и цѣнность, рождающія особое міровоззрѣніе, міровоззрѣніе **патріотическое.** Монархическое и республиканское міровоззрѣніе и правосознаніе имѣютъ глубокіе корни идеи, монархіи и республики въ своихъ истокахъ религіозно обосновываемы, монархизмъ и республиканизмъ не противорѣчатъ идеѣ патріотизма, но и несовпадаютъ съ ней. Это не синонимы. Патріотическая идея имѣетъ **самостоятельное** бытіе. Для патріота Отечество — цѣль, для партійныхъ — монархиста, республиканца, демократа, соціалиста и т. д., и т. д. это иногда только какъ бы любимое поле, для засѣва его опредѣленными, еще болѣе дорогими для нихъ, сѣменами. Пусть и любя его, но они подходятъ къ Отечеству какъ бы съ идейнымъ заранѣе обдуманнымъ намѣреніямъ. Ихъ любовь къ нему является раздѣленной между нимъ и монархіей, республикой и т. д. Совершенно точнымъ, и чрезвычайно характернымъ является выраженіе: «я хочу видѣть Россію (не Россіей и только) а монархіей или республикой. Видѣть **чѣмъ!** Есть паѳосъ монархіи, есть паѳосъ республики, но есть и отдѣльный паѳосъ Отечества. И это расхожденіе можетъ привести и къ тому, что отношеніе къ своему Отечеству будетъ опредѣляться тѣмъ, **«чѣмъ»** оно явится: монархіей или республикой. **Отсюду слѣдуетъ, что люди не отвѣчающіе на вопросъ: монархистъ вы или республиканецъ, считающіе, что достаточно отвѣтить «я патріотъ» по своимъ воззрѣніямъ свидѣтельствуютъ этимъ не о «прохладности» и безразличіи, а объ единоустремленномъ и безпримѣрномъ патріотическомъ сознаніи.**

Если вдохновлять на борьбу можетъ только конкретная идея монархіи или республики, то спрашивается: за что сражались и умирали во время войны монархисты въ республиканской Франціи и республиканцы въ монархической Германіи? Прохладность ли свою они этимъ доказывали? За что сражался **воевода Шеинъ въ Смоленскѣ въ Смутное Время?** За что сражались Мининъ и Пожарскій, непредрѣшившіе вопроса о кандидатурѣ монарха, стоявшіе на позиціи: **сперва** освобожденіе, а потомъ избраніе? Каковъ былъ ихъ лозунгъ? (Вѣдь надо помнить, что вопроса о республикѣ въ то время ставиться не могло и непредрѣшеніе **кандидатуры** монарха было для того времени типичнымъ непредрѣшеніемъ). За что такъ героически сражались и умирали русскіе офицеры (и монархисты и республиканцы) во время бѣлой борьбы? Притворялся ли тотъ тринадцатилѣтній мальчикъ, который будучи смертельно раненымъ во время 1-го Кубанскаго Похода въ предсмертномъ бреду восторженно говорилъ, что онъ видитъ передъ собой Россію!... Они героически сражались и умирали не за монархію или республику, а за Отечество, за Россію, за Россію **безъ прилагательныхъ.** И всѣ эти герои были вѣрны тому принципу верховенства идеи Отечества, который не разъ провозглашали и русскіе монархи: Великій Петръ, когда говорилъ — «была бы жива Россія», Александръ I въ своемъ манифестѣ — во время отечественной войны и, наконецъ, Николай II желавшій успѣха Временному Правительству въ его борьбѣ съ нѣмцами!...

Споръ о монархіи и республикѣ, какъ бы глубоко онъ ни затрагивалъ спорящихъ, есть все же сейчасъ партійный споръ, споръ «мелководный» и производный. Выше и глубже его **основной** споръ между идеей Отечества и идеей Интернаціонала. Является ли Родина цѣлью или средствомъ? И это и есть основной водораздѣлъ, отдѣляющій коммунистовъ отъ всѣхъ ихъ воаговъ и по нему и должно было происхо̀дить и раздѣленіе и объединеніе. И оно было бы осуществимо, если бы все русское Зарубежье 1) сознавало въ должной мѣрѣ, какую страшную опасность для Россіи представляетъ дѣлящееся господство коммунистовъ, 2) желало бы всей душой ихъ свержения, и 3) не оторвалась бы отъ чувства русской дѣйствительности, глубоко погрязши въ чисто эмигрантскіе, иногда уѣздного масштаба, споры.

Холодные доктринеры, занимающіеся безразличными и не всегда безкорыстными выкладками и изступленные пустосвяты, считающіе терпимость матерью всѣхъ пороковъ, очевидно, не понимаютъ, что иногда уступчивость свидѣтельствуетъ не о «прохладности» уступающаго, а какъ разъ о его любви къ уступаемому. Недаромъ на судѣ Соломона, когда мудрый царь предложилъ двумъ женщинамъ спорившимъ о томъ, кому изъ нихъ принадлежитъ ребенокъ-разрубить его пополамъ и подѣлить его «поровну» — отказалась отъ своей «половины» и уступила — **родная мать!**

9) Въ центрѣ всѣхъ активныхъ непредрѣшенческихъ организацій находится Русскій Обще-Воинскій Союзъ.

Для РОВС какъ единственнаго законнаго наслѣдника Бѣлыхъ Арміи и для тѣхъ невоенныхъ группъ и отдѣльныхъ лицъ, которые, какъ и онъ, стоятъ на позиціи непредрѣшенства — **важнѣйшіе** мотивы этого въ сущности тождественны. Ибо, конечно, его обоснованіе непредрѣшенства, которое характеризуетъ лицъ принадлежащихъ къ Арміи и характерно, какъ разъ для нихъ и которое высказывалось многими бѣлыми вождями и В. К. Николаемъ Николаевичемъ — «наша цѣль только освободить, а потомъ взять подъ козырекъ и отойти»... служимъ, но ничего для себя не ищемъ, жертвуемъ, но ничего себѣ не требуемъ — обоснованіе ясное и вполнѣ моски обязательное для чиновъ Арміи, которая не можетъ быть партійной, — которая и политически безкорыстна — столь же значимъ и для лицъ не состоящихъ въ воинскихъ организаціяхъ, значимъ своимъ **общепатріотическимъ** смысломъ. И образъ роты солдатъ, идущей въ бой, чтобы занять первую линію окоповъ, **весь,** свой боевой порывъ сосредоточивающей на этой задачѣ, не спрашивающей и даже не задумывающейся надъ тѣмъ, а кто возьметъ вторую линію, кто третью, кто войдетъ въ непріятельскую столицу, когда будетъ заключенъ миръ, кто будетъ пожинать плоды побѣды и гибели многихъ... никогда ничего не предрѣшающей», а лишь рѣшившей выполнить ту задачу, безъ которой не могутъ быть выполнены послѣдующія, — этотъ образъ говоритъ уму и сердцу не только военныхъ...

Но непредрѣшенскій лагерь въ эмиграціи является не только самимъ значительнымъ численно, но и непрерывно выдѣляющимъ изъ себя все новыхъ и новыхъ героевъ - добровольцевъ, для которыхъ идея Отечества оказывается достаточно вдохновляющей, чтобы за нее и только за нее (за Отечество безъ прилагательныхъ) итти на смертную борьбу!... Только люди широкую терпимую безпартійность считающіе отсутствіемъ опредѣленности, а патріотическое безкорыстіе — безразличіемъ, не понимаютъ или притворяются, что не понимаютъ, что предѣльнымъ измѣрителемъ любви къ своей идеѣ и духовной температуры организаціи является способность членовъ этой организаціи на подвигъ. И партійнымъ предрѣшенцамъ самимъ еще предстоитъ обнаружить свою **собственную** температуру, не безпокоясь о чужой!

10) Существуетъ мнѣніе, что непредрѣшенство, какъ политическое направленіе родилось только зарубежомъ. Это мнѣніе неосновательно.

Непредрѣшенство не только не зарубежное явленіе, но оно не является и только русскимъ явленіемъ. Каждый разъ, когда патріоты той или другой національности (монархисты и республиканцы) объединялись для совмѣстныхъ дѣйствій, они неизбѣжно выносили за скобки вопросъ ихъ раздѣлявшій. Что же касается вопроса о непредрѣшенствѣ 4-хъ бѣлыхъ Армій (Колчака, Деникина, Врангеля, Юденича и Миллера) не говоря уже о многократныхъ декларацiяхъ о томъ, что борьба ведется только за освобожденіе Россіи, — то стоитъ только поставить

вопросъ: былъ ли ими провозглашенъ монархическій или республиканскій принципъ, чтобы получить на этотъ вопросъ отвѣтъ. Если онѣ не были монархическими или республиканскими по своимъ лозунгамъ, то очевидно онѣ были непредрѣшенскими. Впрочемъ, наивное, хотя и достаточно въ смыслѣ цѣли «прозрачное» желаніе вбить клинъ между бѣлымъ движеніемъ и непредрѣшенствомъ только на томъ основаніи, что самъ терминъ «непредрѣшеніе» появился впервые въ деклараціи В. К. Николая Николаевича парализуется уже тѣмъ фактомъ, что тѣ же самыя организаціи и лица, которыя нападаютъ на непредрѣшенство (ИДО и легитимисты) такъ же упорно и усердно борятся **и съ бѣлой идеей.** Тѣ же самые лица, которые говорятъ, что непредрѣшенство это «скрытый монархизмъ» или что это «безразличіе ко всему» изо дня въ день твердятъ, что «бѣлое движеніе умерло», привѣтствуютъ ушедшихъ изъ бѣлыхъ рядовъ въ соглашательскія группы, какъ «прозрѣвшихъ» и «прогрессирующихъ» и получаютъ отъ нихъ въ отвѣтъ подтверждающія указанія, что ихъ «ставка не на битыхъ генераловъ, а на комсомолъ».

Если же говорить о **причинахъ** непредрѣшенства бѣлыхъ Армій, то основныхъ двѣ:

1) Для тѣхъ патріотовъ, которые начали съ оружіемъ въ рукахъ борьбу съ большевицкимъ правительствомъ, уже съ первыхъ дней воцаренія большевиковъ стало ясно и несомнѣнно, что къ власти пришли люди, которые пытаются взорвать самый фундаментъ, на которомъ въ равной мѣрѣ стоятъ и монархія и республика.

2) владычество коммунистовъ надъ Россіей, поскольку пока оно обрушилось только и именно на нее — явилось не антимонархіей и антиреспубликой, тѣмъ болѣе, что въ СССР фактически имѣется единодержавіе, а по конституціи онъ именуется республикой, — а анти-Россіей. И борьба бѣлыхъ являлась и является борьбой не за ту или другую форму правленія, а **за основную національную цѣнность — Отечество.**

***

Отечество, объединеніе и борьба. Таковы три положительныя идеи побуждающія къ непредрѣшенству и являющіяся его основаніемъ.

Идея Отечества есть верховная идея и отрываемая и мыслимая отдѣльно **внѣ, выше, надъ** всѣми формами правленій и общественно - политическими идеями, выше монархизма и республиканизма, соціализма, демократизма, фашизма, демотизма, и пр., и пр., и пр. Всякій русскій патріотъ обязанъ будетъ служить Россіи, какова бы ни была въ ней форма правленія и какое бы ни было въ ней правительство, лишь бы они были національными, то-есть преслѣдовали цѣли блага Россіи.

Объединеніе всѣхъ русскихъ людей на національной программѣ есть задача не только опредѣляемая ближайшими цѣлями, и требованіе идущее сейчасъ изъ Россіи, оно диктуется и будущимъ. Гражданскій міръ внутри національнаго лагеря есть единственный способъ выйти изъ того страшнаго провала, въ который попала Россія благодаря революціи и большевицкому владычеству. Только соединенными усиліями всѣхъ русскихъ націоналистовъ, это можетъ быть достигнуто.

Борьба съ правительствомъ «одержимыхъ бандитовъ» разрушающихъ Россію и истребляющихъ русскій народъ и русскую націю есть единственный способъ спасти Россію. Посильное участіе въ этой борьбѣ есть долгъ каждаго русскаго человѣка, гдѣ бы онъ ни находился. Но эта задача осуществима лишь при полномъ напряженіи всѣхъ силъ и полной едино - устремленности.

Объединеніе, въ цѣляхъ **борьбы,** во имя **Національной Россіи.**

Н. Цуриковъ.

ГЕНЕРАЛЪ-МАЮРЪ ИЛЬЯ АЛЕКСѢЕВИЧЪ ЛЮБИМОВЪ (къ 50-лѣтію службы).

Окончилъ курсъ 3-й С.-Петербургской Военной гимназіи съ 1880 г. и былъ переведенъ во 2-е Военное Константиновское училище, которое окончилъ по I-му разряду и 7 августа 1882 г. Высочайшимъ Приказомъ произведенъ въ подпоручики въ 40-й пѣх. Коломенскій полкъ. Въ 1883 году прикомандированъ, а затѣмъ переведенъ Л. Гв. въ Волынскій полкъ, гдѣ и прослужилъ до апрѣля 1899 г., когда былъ назначенъ на должность штабъ-офицера для порученій при Глав. Начальникѣ Военно-Учебныхъ заведеній.

Въ концѣ февраля 1904 г., Всероссійскимъ Краснымъ Крестомъ, командированъ въ Портъ-Артуръ для раздачи чинамъ Флота пожертвованныхъ вещей и подарковъ.

Въ 1905 г. командированъ въ Варшавскій Военный Округъ, для командованія батальономъ Л. Гв. въ Волынскій полкъ.

Высочайшимъ приказомъ въ апрѣлѣ 1912 г. произведенъ въ генералъ-маіоры, съ зачисленіемъ въ Запасъ Гвардейской пѣхоты.

Въ 1914 г., по объявленіи мобилизаціи, призванъ изъ запаса на службу и поступилъ въ распоряженіе Верховнаго Начальника Санитарной Части Е. И. В. Принца Александра Петровича Ольденбургскаго съ назначеніемъ на должность инспектора военныхъ лазаретовъ г. Петрограда, въ каковой оставался до начала революціи въ февралѣ 1917 г.

Нынѣ возглавляетъ Объединеніе Л. Гв. Волынскаго полка во Франціи.

НИЦЦА.

Росписаніе занятій унтеръ-офицерскихъ курсовъ Р. О. В. С.

Октябрь: ген. Кузьминъ: 17 и 20 — уставъ внутренней службы; 24 и 27 — уставъ гарнизонной службы. Капитанъ Ивановъ: 31 окт., 7, 10 и 14 ноября — электрическія средства связи.

Ноябрь: полк. Изергинъ, 17, 21 и 24 — полевое военно-инженерное дѣло. 28 и 1, 5 и 8 декабря — желѣзно-дорожное дѣло.

ОБЩЕСТВО БЫВ. ВОСП. МОРСКОГО ИНЖЕНЕРНАГО УЧИЛИЩА.

(2-я группа военно-морского союза)

16 октября въ Собраніи Галлиполійцевъ за чашкой чая состоялось общее собраніе членовъ общества для рѣшенія текущихъ дѣлъ и заслушанія свѣдѣній изъ Россіи. По случаю 50-лѣтія производства принесены поздравленія ген. М. В. Клочкову. Собраніе происходило подъ предсѣдательствомъ инж.-мех. ген.-лейт. М. П. Ермакова.

Русскіе Развѣдчики

ЛАГЕРЬ ВЪ КАПБРЕТОНѢ

18 сентября, послѣ двухмѣсячнаго существованія закрылся лагерь русскихъ развѣдчиковъ въ Капбретонѣ, (пятый въ этой мѣстности) на берегу океана въ Ландахъ. Хорошее лѣто было чрезвычайно благопріятно для молодыхъ обитателей лагеря, численность которыхъ все время колебалась отъ 50 до 60. Въ прежніе годы лагерь былъ болѣе многолюденъ, въ этомъ году — сказался финансовый кризисъ и многіе родители не могли позволить себѣ расхода въ 750 фр. — стоимость двухмѣсячнаго пребыванія развѣдчика въ лагерѣ, считая въ этой суммѣ и дорогу отъ Парижа и обратно.

Капбретонскій лагерь, — исключительно удобный по мѣстоположенію, расположенъ по линіи узкоколейной ж. дороги, отходящей отъ главной линіи на станціи Лабенъ, неподалеку отъ Байонны, и находится между куротами Капбретонъ и Оссегоръ. Дюны, песокъ, чудесный сосновый боръ, рѣчка, удобная для купанія маленькихъ развѣдчиковъ и сильно поднимающаяся во время приливовъ, океанъ въ разстояніи километра, близость городка Капбретонъ, гдѣ можно всегда получить свѣжіе продукты, обширный участокъ лѣса — такъ необходимый для массовыхъ игръ и упражненій, — все это дѣлаетъ Капбретонскій лагерь наиболѣе любимымъ молодежью.

Лагерь, руководимый начальникомъ Организаціи Русскихъ Развѣдчиковъ, полк. П. Н. Богдановичемъ, находился въ непосредственномъ вѣдѣніи старѣйшаго инструктора развѣдчиковъ Я. Н. Репинскаго и инструктора поручика Л. Г. Фурсова. Въ концѣ лѣта къ нимъ присоединился и Начальникъ Сѣв. Района Организаціи полк. А. В. Рустановичъ.

Эти лица образовали экзаменаціонную комиссію, произведшую испытанія для развѣдчиковъ на первый разрядъ и на званіе младшаго инструктора. Званія этого удостоены развѣдчики Горемыкинъ, Лебединцевъ, Мамонтовъ, Поляновскій и Фельдманъ. Испытанія производились по идеологіи и исторіи движенія развѣдчиковъ, по лагерной жизни, піонерству, топографіи, сигнализаціи, анатоміи и подачѣ первой помощи (при участіи въ комиссіи лагернаго врача), равнымъ образомъ по исторіи и географіи Россіи. Нѣсколько развѣдчиковъ были, по испытаніямъ, произведены въ третій разрядъ.

Въ томъ году въ распоряженіи лагеря была и лодка, т. ч. развѣдчики могли обучаться греблѣ и управленію парусами на обширномъ Оссегорскомъ озерѣ, гдѣ между прочимъ участвовали въ Венеціанскомъ праздникѣ и за убранство лодки и пѣсни получили второй призъ. Кромѣ еженедѣльныхъ походовъ въ окрестности, развѣдчиками былъ совершенъ походъ въ Біарицъ и обратно съ ночевкой въ Байоннѣ. Знаменное звено развѣдчиковъ приняло участіе въ печальной церемоніи погребенія Принца Александра Петровича Ольденбургскаго, причемъ несло почетный караулъ у гроба, а во время погребальнаго шествія имъ поручено было несеніе знаменъ французскихъ комбатантовъ и инвалидовъ мѣстнаго отдѣла.

Жизнь въ лагерѣ имѣла военный характеръ съ дежурствами и дневальными. Подъемъ флага, молитва утромъ и вечерняя повѣрка производились весьма торжественно и приводили въ восхищеніе мѣстныхъ жителей и окрестныхъ курортныхъ гостей. Разъ въ недѣлю устраивался большой костеръ, гдѣ развѣдчики могли показать свои драматическіе, комическіе, поэтическіе и вокальные таланты.

На костры, безъ приглашенія собиралось много гостей. Вообще русскіе развѣдчик — любимые гости Капбретона и Осеегора и жители привѣтливо и съ улыбкой встрѣчаютъ отряды, когда они съ русскими пѣснями проходятъ по улицамъ курорта на океанъ. Особенно тепло привѣтствуютъ маленькихъ, но лихихъ орлятъ.

За все время въ лагерѣ не было никакихъ заболѣваній и лагерному врачу приходилось главнымъ образомъ обращать вниманіе лишь на укрѣпленіе силъ, разстроенныхъ зимой въ Парижѣ въ тяжелыхъ условіяхъ бѣженской жизни и часто недостаточнаго питанія. Послѣднее въ лагерѣ было поставлено самымъ наидучшимъ образомъ и развѣдчики, всѣ безъ исключенія прибавили въ вѣсѣ, въ объемѣ груди и сильно окрѣпли.

Въ теченіе лѣта лагерь посѣщался многими русскими, проводившими лѣто на югѣ Франціи и всѣ покидали лагерь, высказывая самыя теплыя похвалы лагерю и его обитателямъ. Дисциплиной, порядкомъ и организованностью обитатели лагеря дѣлаютъ большое дѣло, поддерживая честь русскаго имени и уваженіе къ нашему національному флагу, гордо развѣвающемуся въ «Русскомъ уголкѣ» французской земли.

Р.

ХРОНИКА

СРЕДИ ИНВАЛИДОВЪ

Подъ покровительствомъ Е. В. Принцессы Монакской и Авг. Поч. Предсѣдателя Зарубежнаго Союза Инвалидовъ, Е. И. В. Великаго Князя Димитрія Павловича, въ мартѣ мѣсяцѣ сего года, въ Монте-Карло, былъ устроенъ вечеръ въ пользу Союза Русскихъ Военныхъ Инвалидовъ во Франціи.

Благодаря неустаннымъ трудамъ, заботамъ и личному руководству Елены Владиміровны Половцевой вечеръ этотъ далъ блестящіе результаты.

По желанію Принцессы Монакской сорокъ тысячъ франковъ съ этого вечера Великимъ Княземъ Димитріемъ Павловичемъ были переданы предсѣдателю Союза Инвалидовъ во Франціи Генералу Хабаеву на наемъ и оборудованіе дома въ г. Ниццѣ для Инвалидовъ, входящихъ въ возглавляемый имъ Союзъ.

Домъ въ 12 комнатъ (Villa Rosette, Av. Daviot, Nice) нанятъ 1-го іюля, а въ 1 сего августа былъ оборудованъ и готовъ для пріема 15-18 инвалидовъ.

Въ настоящее время въ домѣ размѣщены 14 инвалидовъ, остальныя мѣста заняты имѣющимися уже кандидатами.

СОЮЗЪ РУССКИХЪ ВЕТЕРАНОВЪ ВЪ ДЕТРОЙТѢ

Союзъ Русскихъ Ветерановъ по городѣ Детройтѣ основанъ 2-го ноября 1929 года въ цѣляхъ объединенія патріотическихъ и національно-мыслящихъ воинскихъ чиновъ Россійской Арміи и Флота, активно раздѣляющихъ анти-большевистскую идеологію.

На Общемъ Собраніи Союза 17 апрѣля единогласно было принято постановленіе откликнуться на призывъ генерала Дитерихса и помочь русскому народу въ его борьбѣ за освобожденіе, для чего каждый членъ Союза, получивъ специально отпечатанный подписной листъ, уполномачивается производить сборъ среди русскихъ людей въ городѣ Детройтѣ.

Составъ Правленія: Почетный Предсѣдатель — Н. К. Шульце; Предсѣдатель — М. С. Топаловъ; Вице-Предсѣдатель — Н. М. Крымскій; Секретарь — Н. П. Рыбаковъ; Казначей — В. Н. Россичъ; Члены Правленія — Н. И. Новиковъ, И. М. Озоль. Ревизіонная Комиссія: С. С. Одоевцевъ — Предсѣдатель; Члены — А. В. Ждановичъ и А. Е. Игнатовъ.

Съ сентября мѣсяца, въ теченіе осенняго и зимняго сезона, каждыя двѣ недѣли Союзомъ устраивались очередныя встрѣчи — чашки чая, на которыхъ дѣлались обычно доклады. Въ теченіе этого періода былъ организованъ цѣлый рядъ торжественныхъ засѣданій, посвященныхъ: Вел. Кн. Николаю Николаевичу Старшему, генералу Юденичу, траурное засѣданіе — посвященное трагической годовщинѣ большевистскаго властвованія, годовщинѣ основанія Добровольческой Арміи и годовщинѣ трагической гибели адмирала Колчака. Обычно всѣ Собранія проходили успѣшно и пользовались сочувствіемъ среди національно мыслящей части русской колоніи.

ПО ПОСТУ РАНЕНЫХЪ

Въ силу отъѣзда изъ Детройта Е. С. Имнадзе, Приказомъ Предсѣдателя Союза русскихъ инвалидовъ въ Америкѣ ген. Ельшина начальникомъ поста раненыхъ въ Детройтѣ назначенъ старшій замѣститель М. И. Топаловъ.

БРАТИСЛАВА.

— Правленіе Галлиполійскаго Землячества въ Братиславѣ съ середины этого года выпускаетъ «Информаціонный листокъ Галлиполійскаго Землячества въ Братиславѣ», печатаемый на гектографѣ. До сихъ поръ вышло 3 номера «Листка».

— Съ 1 сентября с. г. открыта столовая — собраніе Галлиполійскаго 3-ва въ Братиславѣ на Шпитальской ул. № 43, кв. 7. Открытіемъ этой столовой — собранія Правленіе 3-ва преслѣдуетъ двѣ цѣли: во первыхъ — создать почву для болѣе тѣснаго объединенія членовъ 3-ва; во вторыхъ дать возможность 3-ву кормить здоровой и недорогой пищей своихъ нуждающихся членовъ. Никакихъ коммерческихъ цѣлей это предпріятіе не преслѣдуетъ и весь чистый доходъ удетъ направляться на помощь безработнымъ членамъ 3-ва.

При столовой находится библіотека и читальня, для которой выписаны военные журналы, русскія и мѣстныя газеты.

Завѣдующимъ Собраніемъ избранъ Правленіемъ членъ 3-ва Д. Н. Пидсанъ.

БРНО.

При Галлиполійскомъ Землячествѣ въ Брно образованъ Дамскій Комитетъ въ составѣ: М. Т. Копецкая (предсѣд.), М. В. Пилкова и А. А. Танѣева (зам. Предс.), Е. А. Траилина, Е. В. Тамановская (казн.) и И. К. Чиркина (секр.).

РУССКІЙ ВЫСШІЙ ТЕХНИЧЕСКІЙ ИНСТИТУТЪ

10 октября Русскій Высшій Технической институтъ вступилъ во второй годъ своей академической жизни. Предположенія инціаторовъ о жизненности и своевременности этого начинанія оправдались вполнѣ. Уже къ началу второго года Институтъ располагаетъ необходимыми для чтенія лекцій и веденія практическихъ занятій аудиторіями и чертежными, и заканчиваетъ оборудованіе трехъ лабораторій: теплотехнической, химической и геодезической. Открытіе и освященіе этихъ лабораторій состоялось 9 октября, одновременно съ годовымъ актомъ института. Въ теченіе наступающаго учебнаго года будутъ оборудованы физическая и электротехническая лабораторіи и, такимъ образомъ, всѣ лабораторныя занятія студентовъ будутъ проведены въ собственныхъ лабораторіяхъ.

Такъ какъ институтъ находится въ вѣдѣніи министерства народнаго просвѣщенія и всѣ профессора утверждены (12 ноября 1931 года) тѣмъ же министерствомъ въ правахъ преподавателей, то дипломы, выдаваемые институтомъ, будутъ равносильны дипломамъ французскихъ высшихъ техническихъ школъ.

Изъ 20 лицъ академическаго персонала института 15 состояли профессорами и преподавателями высшихъ учебныхъ заведеній въ Россіи.

Студенчество института въ огромномъ большинствѣ днемъ зарабатываетъ себѣ на жизнь, а по вечерамъ слушаетъ лекціи. Отрадно отмѣтить, что, несмотря на столь трудныя условія для занятій, студенчество института работаетъ выше похвалъ, и изъ 79 студентовъ, принятыхъ въ прошломъ году въ число дѣйствительныхъ студентовъ перваго курса, 53 нынѣ уже сдали установленные экзамены и перешли на второй курсъ. Занятія въ институтѣ происходятъ вслѣдствіе этого по вечерамъ отъ 7 часовъ до 11 1/2 час.

Разыскивается Борисъ Михайловичъ **Клочковъ**, морякъ, ст. лейтенантъ, инж.-механикъ съ семьей, уѣх. во время министерства Керенскаго изъ Петрограда съ посольствомъ въ Англію. Кто знаетъ мѣстопребываніе его, прошу сообщить по слѣдующему адресу: Эстонія, г. Нарва, Ш русское городское училище. Маріи Александровнѣ Бетиной-Янсенъ.

Продовольственныя посылки и переводы денегъ въ Россію

на особо выгодныхъ для отправителя условіяхъ. Переводы въ иностранной валютѣ

ЗЕМСКІЙ СОЮЗЪ UNION DES ZEMSTVOS RUSSES
73, rue de la Victoire, PARIS-9

Пріемъ ежедневно (кромѣ праздн.) отъ 9 до 5 час. въ субботу до 3 ч. дня.

Самая старая школа въ Парижѣ

23, rue George-Sande — PARIS (16e)

Téléphone: AUTEUIL 91-93

PERFECTION

Авто-Школа. Отд. ур. авт. ѣзды 12 фр. Курсъ 100 фр. Механика 3 мѣс. курсъ — 100 фр. Курсъ лаверовъ. Курсъ автом. электрот. — 100 фр. Всѣ пособія автом. дѣла. Сдача машинъ для усовершенствованія.

Курсъ языковъ. Заочныя и въ школѣ подъ руков. извѣстн. препод., нов. методы при пом. грамофона. Знаніе обязат. 3 мѣс. курсъ въ группѣ 100 фр. Языки: русскій, франц., нѣм., англ., всѣ европ. и много восточн. Высылка матер. въ пров. и загран. На отв. — 2 марки.

Практ курсы черченія: а) Общее черч. — 5 лекц. по 3 фр. за лекцію; б) Технич.-строит. черч. — 2 лекц. Цѣна за курсъ 100 фр.; в) Электро-технич. черч. съ необх. разсчет. — 12 л. Цѣна 60 фр. **Полный курсъ 150 фр.** Запись на заочн. курсъ. Условія и программы высылаются по пол. 2 фр. 50 сант. почт. марками.

Справочный отдѣлъ: Справки по юрид., налогов., коммерч. и пр. вопр. подъ руков. прис. пов. Д. М. Петрова.

Бюро школы откр. ежедн. отъ 8 ч. утра до 8 ч. веч., въ воскр. — отъ 9 до 5 час. Всѣ запросы направлять на имя: M. le Directeur de l'Ecole Perfection V. A. Jurkovsky. 23, rue Georges Sand. Paris 16.

Радіо-Электрическій Институтъ INSTITUT RADIO-ELECTRIQUE

Подготовка спеціалистовъ, могущ. самостоятельно строить и исправлять радіо-аппараты. Благодаря большимъ связямъ съ заводами **T. S. F.** и крупными коммерч. предпріятіями.

Институтъ имѣетъ возможность устройства на мѣста слушателей, которые не намѣреваются работать самостоятельно.

Занятія **утреннія, дневныя** или **вечернія** по выбору слушателей. Курсъ читается **по русски съ французск.** терминами. Послѣ окончанія курса и выдержанія экзамена при участіи франц. профессоровъ выдается установленный дипломъ на званіе

RADIO-TECHNICIEN DIPLOME (I. R. E.)

Курсы ведутся подъ руководств. инженеровъ: Е.Айсберга, Б. Балясnаго, М. Долинова и Д. Стрѣлкова. Курсъ радіо-техники (радіо, звуковой фильмъ, телевидѣніе и т. д.), читаетъ Е. Айсбергъ, главный редакторъ журн. «La T. S. F. pour tous» et «La Télévision»

Курсъ электротехн. и практическ. занят. ведетъ М. Долиновъ; учеб. частью и дир. Института Б. Балясный. Открыты курсы съ правами заочнаго обученія на званія aide monteur, monteur, chef monteur, Radio électricien, sous-ingeneur et ingenieur. Справки и программы высылаются по высылкѣ марокъ на 2 фр. 50 или международныхъ купоновъ.

Для удобства слушат. им. отдѣлъ въ разн. част. Парижа:

1) 78, Avenue Champs-Elysées (въ глубинѣ пассажа Аркадъ - Лидо налѣво), 2) 74, Avenue Mozart, M-ro Jasmin, 3) Біянкуръ 135, rue Galliéni. Tél.: Elysées 33-22.

Справки и подробныя программы — безплатно. Знаніе французскаго языка, не обязательно Допуск. разсроч. платежа. Инвалид. и член. обществ. организацій — скидка.

КУРСЪ ДВУХМѢСЯЧНЫЙ.

РУССКАЯ СРЕДНЯЯ ШКОЛА ВЪ ПАРИЖѢ

имени леди Лидіи Павловны Детердингъ.
(ГИМНАЗІЯ И РЕАЛЬНОЕ УЧИЛИЩЕ)

29, BOUL. D'AUTEUIL, BOULOGNE s/SEINE. (Métro: Porte d'Auteuil ou Molitor).

XIV УЧЕБНЫЙ ГОДЪ. Пріемъ во всѣ классы (два приготовительныхъ, I-VIII).

Канцелярія открыта для справокъ ежедн. отъ 11 час. утра до 1 час. дня.

Открыта подписка на 1933 годъ

на единственный иллюстрированный

двухнедѣльный

военный и военно-морской журналъ

5-й ГОДЪ

„ЧАСОВОЙ“

ИЗДАНІЯ

Органъ связи русскаго воинства за рубежомъ подъ редакціей В. В. ОРѢХОВА.
Редакторы отдѣловъ: Военно-Морского С. К. Терещенко, Литературнаго: Евгеній Тарусскій.

ПОДПИСНАЯ ЦѢНА:

ВО ФРАНЦІИ:		ЗА ГРАНИЦЕЙ:		Въ С.А.С.Ш.:	
На 3 мѣс.	15 фр.	На 3 мѣс.	20 фр.	На 3 мѣс. ..	1 долларъ
» 6 мѣс.	30 фр.	» 6 мѣс.	40 фр.	» 6 мѣс. ..	1 дол. 75 цент.
Годовая	60 фр.	Годовая	80 фр.	Годовая	3 дол. 25 цент.
Цѣна отд. №-ра	3 фр.	Цѣна отд. №-ра	4 фр.	Цѣна отд. №-ра	20 цент.

Примѣчаніе: Для Болгаріи — французскій тарифъ.

ВСѢ ГОДОВЫЕ ПОДПИСЧИКИ, подписавшіеся до **15-го** декабря с. г. получатъ **БЕЗПЛАТНОЕ ПРИЛОЖЕНІЕ** — Отрывной Календарь изд. Русскихъ Военныхъ Инвалидовъ на **1933 годъ** съ художественной папкой **«Часового».**

ВСѢ НОВЫЕ ГОДОВЫЕ ПОДПИСЧИКИ, подписавшіеся до **1-го** декабря с. г. получатъ **БЕЗПЛАТНО** всѣ номера **«Часового»,** вышедшіевъ теченіи октября, ноября и декабря текущаго года.

ВСѢ ГОДОВЫЕ И ПОЛУГОДОВЫЕ ПОДПИСЧИКИ, подписавшіеся до **15 го** декабря с. г. имѣютъ право на безплатное полученіе Военнаго Справочника **«Армія и Флотъ»** (изд. 1930 года).

Всѣ вообще подписчики въ 1933 году получаютъ право на пріобрѣтеніе по льготной цѣнѣ двухъ книгъ «Бѣлаго Дѣла» I. П. Ц. IV. за приплату 25 франковъ за обѣ книги и 15 фр. на пересылку, или одной книги «Бѣлаго Дѣла» за 15 фр. и 10 фр. на ея пересылку.

Томы V и VI (Записки Ген. Врангеля) продаются на особо льготныхъ условіяхъ: одна книга — 10 фр., двѣ книги — 18 франковъ; пересылка одной — 5 фр., двухъ — 7 фр.

Подписка принимается чеками, переводами и заказными письмами.

Адресъ для почтовой корреспонденціи:

«LA SENTiNELLE» Boite Postale 21, Asnières (Seine).

ЕСЛИ Вы дорожите связью съ вашими соратниками, разсѣянными по всему міру,

ЕСЛИ Вы не оставили надежду на возвращеніе въ Россію, освобожденную отъ красныхъ тирановъ,

ЕСЛИ Вамъ дорога Исторія Россійскихъ арміи и флота и традиціи Бѣлаго Движенія,

ЕСЛИ Вы интересуетесь военнымъ дѣломъ и новѣйшими его усовершенствованіями, жизнью и бытомъ Красной Арміи и Флота,

ЕСЛИ въ Васъ бьется сердце русскаго

Вашъ долгъ — быть подписчикомъ „ЧАСОВОГО“

МАЛО ТОГО,

Вашъ долгъ привлечь къ нему новыхъ подписчиковъ и читателей

IMPRIMERIE «PASCAL». 13, RUE PASCAL. PARIS. LE GÉRANT : J. BERRODIER

Prix: 3 frs en France

4 frs a l'Etranger

4-й годъ
№ 92

ЧАСОВОЙ

15 Ноября
1932 г.

ОРГАНЪ СВЯЗИ РУССКАГО ВОИНСТВА ЗА РУБЕЖОМЪ
Редакторъ-Издатель В. В. ОРѢХОВЪ.
«LA SENTINELLE» Boîte Postale N° 21 Asnières (Seine) • Bi-mensuelle

„Чѣмъ тяжелѣе положеніе, тѣмъ смѣлѣе впередъ!“

Генералъ КОРНИЛОВЪ.

Двухнедѣльный журналъ:
Органъ связи русскаго воинства зарубежомъ.
Редакторъ - Издатель
В. В. ОРѢХОВЪ.

Редакторъ Военно-Морского Отдѣла
С. К. ТЕРЕЩЕНКО.

ЧАСОВОЙ

Редакція: 29, rue du Colisée. Paris (8).
Tél.: Elysées 07-55.

Пріемъ отъ 11 до 1 часу дня.

Редакторъ Литературнаго Отдѣла
Евгеній ТАРУССКІЙ.

Русскій Обще-Воинскій Союзъ

№ 41. 21 октября 1932 г.

Освобождается по прошенію, Предсѣдатель Отдѣла Общества Галлиполійцевъ въ Венгріи, Полковникъ Жуковскій-Волынскій отъ занимаемой должности.

Назначается Техническаго баталіона 1 Армейскаго Корпуса Капитанъ Кологривовъ — Предсѣдателемъ Отдѣла Общества Галлиполійцевъ въ Венгріи.

Подл. подп. Генералъ МИЛЛЕРЪ.

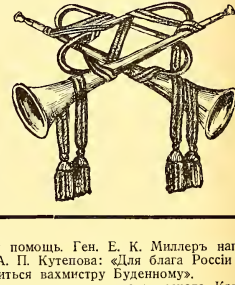

Въ пятнадцатую годовщину бѣлой борьбы

Въ воскресеніе 13-го ноября въ Собраніи Общества Галлиполійцевъ состоялся многолюдный банкетъ участниковъ бѣлаго движенія. Съ рѣчами выступили Предсѣдатель Р. О. В. Союза Генералъ Миллеръ, вице-адмиралъ Кедровъ, генералы Богаевскій, Шатиловъ, Витковскій, Кальницкій и Скоблинъ и отъ редакціи газ. «Возрожденіе» А. О. Гукасовъ.

Генералъ Миллеръ въ своей рѣчи почтилъ память Вождей Бѣлаго Движенія и подчеркнулъ исключительное значеніе Русскаго Обще - Воинскаго Союза — наслѣдника и преемника Добровольческой Арміи. Всѣ нападки враговъ концентрируются въ направленіи Союза. Одно наше существованіе за рубежомъ является фактомъ непризнанія больше - вицкой власти частью Русскаго Народа.

Россія пятнадцать лѣтъ погружена во мракъ. Но «тѣмъ ночь темнѣе, тѣмъ ярче звѣзды». Гдѣ же эти наши путеводныя звѣзды? Прежде всего — первый походъ. Честь не позволяла подчиниться гаду, который грязной пятой хотѣлъ раздавить Россію.

Другая путеводная звѣзда — Галлиполи, Лемносъ и Бизерта.

Чѣмъ сильнѣе давила обстановка, тѣмъ крѣпче смыкались ряды арміи. Третья путеводная звѣзда — созданіе и укрѣпленіе РОВС. Это чудо, небывалое въ исторіи народовъ. Что такое воинскіе союзы, слившіеся воедино въ РОВС ?Конечно, мы соединились для того, чтобы помогать другъ другу. Но не это характеризуетъ нашу воинскую организацію. Для экономической взаимопомощи существуютъ разныя другія организаціи, землячества и проч. На нихъ, однако, большевики не опалчаются, какъ ополчаются противъ РОВС, пуская въ ходъ всѣ средства. РОВС этимъ можетъ только гордиться.

И еще есть у насъ одна путеводная звѣзда въ окружающей насъ ночи: **общее положеніе въ Россіи, пробужденіе массъ.** И важно, что переоцѣнка производится мировымъ общественнымъ мнѣніемъ, покоряющимся очевидности. Революціонный энтузіазмъ массъ въ Россіи замѣнила ненависть ихъ къ революціонной власти. Нарастаетъ желаніе спастись. Путь спасенія мыслится, какъ помощь извнѣ. своя русская помощь. Ген. Е. К. Миллеръ напоминаетъ слова А. П. Кутепова: «Для блага Россіи я готовъ подчиниться вахмистру Буденному».

Вотъ четыре путеводныхъ начала. Кругъ замыкается, и мы снова приходимъ туда, откуда вышли: **къ борьбѣ съ совѣтской властью.** Но времена наступили другія, измѣнились условія. Тогда кучка людей, честныхъ, любящихъ свою родину, находилась среди моря людей обезумѣвшихъ. Теперь кучка тѣхъ же людей, готовыхъ на всѣ жертвы. Только теперь уже **къ ней** несутся крики о помощи. Но отъ родины мы физически отрѣзаны громадными пространствами. Преодолѣть эти пространства намъ помогутъ сами большевики. Звуки тревоги пронеслись по всему міру, послѣдній донесся на днях изъ Швейцаріи. Громъ услышитъ и тотъ, кто не желаетъ слышать. Но мы должны быть ежечасно во всеоружіи.

Адмиралъ Кедровъ говорилъ о высокомъ и обязывающемъ званіи русскаго офицера, генералъ Богаевскій — о полномъ единеніи казачьихъ войскъ съ задачами Русскаго Обще-Воинскаго Союза, и о той исключительно отвѣтственной и тяжелой задачѣ, которая выпала на долю Предсѣдателя Р. О. В. Союза; ген. Шатиловъ привѣтствовалъ наши воинскія части и союзы, какъ продолжателей бѣлой борьбы; ген. Кальницкій передалъ привѣтъ отъ русскихъ военныхъ инвалидовъ; ген. Витковскій говорилъ о необходимости объединенія всѣхъ русскихъ военныхъ организацій вокругъ Р. О. В. Союза и ген.-маіоръ Скоблинъ — отъ лица Корниловскаго полка и частей 1 корпуса указалъ на нашу готовность выполнить свой долгъ передъ Россіей. Онъ сказалъ:

«Надъ всѣми витаетъ сейчасъ благодарная тѣнь Врангеля. Она витаетъ надъ всѣми русскими, хранящими въ рыцарской чистотѣ и твердости русскія знамена, національное достоинство, человѣческую совѣсть и честь».

На банкетѣ присутствовали предсѣдатели всѣхъ организацій Р. О. В. Союза, командиры частей и многочисленные офицеры и участники бѣлаго движенія.

Отъ генераловъ Деникина и Юденича были получены на имя генерала Миллера привѣтственныя телеграммы. Отъ лица участниковъ банкета генераломъ Миллеромъ были посланы привѣтствія: А. Н. Алексѣевой, баронессѣ О. М. Врангель, Л. Д. Кутеповой, С. Ф. Колчакъ, Н. Л. Шапронъ-Корниловой, вдовѣ ген. Маркова, В. Н. Баратовой, генералу А. И. Деникину и ген. Н. Н. Юденичу.

Мысли бѣлогвардейца

XXIV. КЪ ПЯТНАДЦАТИЛѢТІЮ БѢЛОЙ БОРЬБЫ

Чѣмъ ночь темнѣй,
Тѣмъ звѣзды ярче.

2-15 ноября исполнилось пятнадцать лѣтъ съ того дня, какъ во мракѣ, охватившемъ Россійское Государство загорѣлся бѣлый огонь.

За эти пятнадцать лѣтъ измѣнилось многое, — не измѣнилась лишь наша вѣра въ конечное торжество дѣла, начатаго Алексѣевымъ и Корниловымъ, не измѣнилось лишь наше волевое стремленіе къ продолженію борьбы.

Но, появились и новыя задачи... Повторю свои слова, которыя я говорю уже который разъ: *«Мало вспоминать о прошломъ, надо думать о бу дущемъ»*. Думаемъ ли мы о немъ?.. Увы, мало...

Что же дѣлать, спросятъ меня?.. Постара - юсь еще разъ отвѣтить на этотъ вопросъ.

**
*

Первое — пора, наконецъ, пересмотрѣть тѣ дѣленія на партіи, группы, прочія разновидности, которыя создались нашимъ эмигрантскимъ бы - томъ, — надо создавать дѣйствительное объединеніе лицъ и группъ, которыя видятъ смыслъ нашего существованія въ борьбѣ и только въ борьбѣ. Время не ждетъ: надо дѣйствовать. И во имя Россіи, гдѣ совершенно стерлись дѣленія на монархистовъ, республиканцевъ и т. д., мы должны быть готовы назвать своимъ союзникомъ *всякаго*, кто борется съ большевиками.

Второе — многимъ изъ насъ надо излѣчиться отъ эмигрантскаго снобизма. Честь и слава тѣмъ, кто никогда не склонилъ своей головы передъ красными мерзавцами, но еще большая будетъ честь тому, кто во имя Россіи протянетъ руку помощи тѣмъ, кто заблуждался раньше, а те - перь готовъ отдать свою жизнь за нашу общую цѣль. Вспомнимъ здѣсь хотя бы слова генерала Кутепова о помощи тѣмъ «краснымъ команди - рамъ, въ комъ подъ красноармейской шинелью бьется русское сердце».

Третье — въ нашихъ собственныхъ рядахъ надо дѣлать отборъ людей, безжалостно выдѣляя изъ нихъ тѣхъ, кто свои шкурные интересы предпочитаетъ нашему дѣлу, всячески подерживать своихъ слабыхъ товарищей и предоставлять ини - ціативу молодымъ силамъ. Это — не набившій оскомину вопросъ «отцовъ и дѣтей», а естественное право тридцатипятилѣтнихъ и сорокалѣтнихъ людей на частичное руководство дѣломъ, которое не сегодня, завтра всей своей тяжестью ляжетъ на ихъ плечи.

Четвертое — надо сознать то, что безъ практическаго выполненія идеи борьбы мы обратимся въ высокопочтенныхъ посителей русской культуры, искусства, науки, но совершенно по -

теряемъ ликъ борцовъ за честь и свободу своей страны.

Пятое — обратить исключительное внима - ніе на нашу молодежь. Нельзя только бросать упреки власть имущимъ. Эта работа требуетъ уча - стія каждаго изъ насъ. И «національную повинность для молодежи» (какъ говорилось на Съѣздѣ Нац. группировокъ во Франціи) можно создать только тогда, когда каждый изъ насъ почувствуетъ, что и онъ долженъ отдать дѣлу подготовки нашей смѣны свои посильное время и часть своей энергіи.

**
*

Пессимисты, а ихъ немало среди насъ, скажутъ мнѣ: увы, это только мечты; мы, молъ, всѣ устали, жизнь тяжела, просвѣта нѣтъ и т. д. Я и не предполагаю, что мои слова зажгутъ сразу же массы эмиграціи, но я *знаю навѣрное*, что по всѣмъ мѣстамъ русскаго разсѣянія начинаютъ создаваться *маленькіе волевые центры*, которые, смѣло борясь съ эмигрантской рутиной и нашимъ удивительно безвкуснымъ шаблономъ (на всѣ случаи жизни), покажутъ путь усталой эмигрантской массѣ.

Если вы когда нибудь блуждали по темному лѣсу, въ безлунную погоду, вы знаете, какъ помогаютъ отыскать дорогу свѣтлячки, разбросан - ные вдоль извилистой лѣсной тропинки...

«Вамъ нужны новыя идеи? Но вѣдь ваша мать, истерзанная, обезчещенная, умирающая лежитъ еще подъ ударами палачей. Спасите раньше ее, вырвите изъ рукъ озвѣрѣвшихъ злодѣевъ, а потомъ думайте о томъ, какъ и чѣмъ ее лечить».

Генералъ Врангель.

Бываютъ историческіе моменты, когда опортунизмъ — не только слабость, но и преступленіе.
Генералъ Деникинъ.
(Изъ быховскаго альбома).

**
*

Пути нашему не видно еще конца. Но конецъ будетъ!.. И не говорите, что сократить его не въ нашихъ силахъ. Ибо, если бы такъ думали всѣ и всегда, то не было бы у насъ Добровольческихъ армій, не было бы тѣхъ единичныхъ случаевъ безпримѣрной отваги, которые совершались въ станѣ врага лучшими изъ насъ.

Не стыдно быть пессимистомъ, но стыдно, мучительно стыдно должно быть каждому, кто свой пессимизмъ сѣетъ въ нашей средѣ, кто шепчетъ, шепчется, клевещетъ, сплетничаетъ о томъ, что мы — конченная сила, что мы никогда не побѣдимъ. Такихъ людей надо гнать, а имена ихъ запомнить, — въ такихъ случаяхъ память когда-нибудь да пригодится.

**
*

Въ пятнадцатую годовщину основанія Добровольческой Арміи, въ дни горечи и будничнаго прозябанія, въ дни печали о настоящемъ и гордости за наше прошлое, склонимъ молитвенно свои головы передъ памятью Тѣхъ, кто жизнью своею пожертвовалъ во имя Россіи, кто умеръ на своемъ посту:

Генерала Корнилова,
Генерала Алексѣева,
Генерала Духонина,
Адмирала Колчака,
Генерала Врангеля,
Генерала Каледина,
Генерала Маркова,
Генерала Дроздовскаго,
Генерала Каппеля,
и воиновъ ихъ, имена же ихъ Господи вѣси,

Передъ скорбными могилами павшихъ за честь Россіи:

Сусалина,
Болмасова,
Соловьева,
Сольскаго,
Шорина,
Петерса,
Радковича,
Захарченко-Шульцъ,
Капланъ,
Каннегиссера,
Штерна
и тысячъ замученныхъ русскихъ людей.

Въ эти дни мы не можемъ забыть и тѣхъ, кто въ тяжелые годы взялъ на себя тяжкій крестъ борьбы:

Генерала Деникина,
Генерала Кутепова,
Генерала Миллера,
Генерала Юденича,
Генерала Краснова,
Генерала Дитерихса,

ихъ помощниковъ и сотрудниковъ, и тѣхъ, кто своимъ скромнымъ присутствіемъ среди насъ доказываетъ, что живъ духъ и кипитъ въ насъ честная кровь русскаго солдата:

Виктора Ларіонова,
Де-Тиллота,
Коверду,
Конради.

И никогда, никогда, никогда не забудемъ о томъ, что

Побѣдитъ тотъ, кто умѣетъ хотѣть, терпѣть и дерзать.

Въ этомъ, въ укрѣпленіи священной ненависти къ большевикамъ и въ подготовкѣ къ дѣйствительной борьбѣ — единственный смыслъ нашего существованія за рубежомъ.

В. Орѣховъ.

Впечатлѣніе человѣка „оттуда“

Отъ редакціи. Начиная печатаніе статей бывшихъ командировъ Красной арміи, Редакція въ № 90 журнала предваряла, что она, — въ виду общаго интереса, проявляемаго къ тѣмъ настроеніямъ, которыя господствуютъ въ Россіи, — не считаетъ возможнымъ мѣнять что-ни-будь въ этихъ статьяхъ. На первую же статью, помѣщенную въ № 90, мы получили рядъ откликовъ. Большинство изъ нихъ сводится къ тому, что не тѣмъ людямъ, которые служили краснымъ сатрапамъ, учить насъ патріотизму. «Мы», пишутъ наши корреспонденты, «доказали своими жертвами право называться истинными сынами Россіи и, если бы тѣ красные командиры, которые нынѣ занимаются своими мемуарами, въ свое время помогли намъ сбросить позорное иго большевиковъ, не сидѣли бы мы заграницей».

Увы!.. Страшная русская дѣйствительность продолжается и сейчасъ. Бѣлая борьба не кончена, но то, что было въ 1918, 1919, 1920 годахъ, то, что намъ и сейчасъ дорого, осталось далеко позади. И для того, чтобы побѣдить, мы должны считаться не только съ прошлымъ, но и съ настоящимъ. Въ борьбѣ противъ большевиковъ, съ каждымъ годомъ, съ каждымъ часомъ все больше и больше загоняющихъ въ гробъ нашу несчастную Родину, наши союзники — всѣ тѣ, кто противъ нихъ.

И тѣ красные командиры, въ комъ забилось русское сердце, въ комъ пробудилась совѣсть и въ комъ живетъ мысль о возсозданіи Россіи, могутъ и должны встрѣтить среди насъ не враждебное отношеніе, но желаніе совмѣстной и реальной работы.

Вотъ почему редакція не остановится нанапечатаніи только этого очерка, но постарается въ цѣломъ рядѣ статей найти общую линію работы, долженствующую соединить насъ съ тѣми внутренними силами, которыя начинаютъ серьезно бродить въ Красныхъ арміи и флотѣ и которыя такъ же, какъ и мы, стремятся къ торжеству нашего правого Бѣлаго дѣла.

(Продолженіе).

Каждый «совѣтскій» оказавшійся за рубежомъ жадно накидывается на эмигрантскую прессу. Это понятно. Онъ ищетъ въ ней то самое свободное слово, которое отсутствуетъ «тамъ». Онъ ищетъ тѣхъ словъ, которыхъ ему нехватало «тамъ». И тѣмъ ужаснѣе бываетъ разочарованіе. Помню и я одинъ изъ недавнихъ дней. Со страницъ большой эмигрантской газеты смотрѣли на меня огромныя буквы одного объявленія: «Въ Россіи свободная торговля. «Переводы въ рубляхъ для закупокъ на свободномъ (!) рынкѣ»...

Не знаю, можно ли страшнѣе исказить истину! «Свободная торговля» это теперь то, когда и «продавецъ» и «покупатель» подвергаются безчисленнымъ «провѣркамъ на «право» продажи или покупки. Когда само появленіе «торговцевъ» предвкушалось ОГПУ, какъ «случай» укомплектовать вновь лагеря ГОМЗЫ и СЛОНА («Государственное объединеніе мѣстъ заключенія» и «сѣверные лагеря особаго назначенія»). Кому, скажите, кому — здѣсь, въ свободной атмосферѣ и на страницахъ свободнаго русскаго печатнаго органа — понадобилась подобная реклама коммунистическаго режима? О второй же части и говорить не приходится — что значитъ «переводы въ рубляхъ» — развѣ никто не знаетъ, что такое «червонный рубль»? Вѣдь такой «переводъ» внесенный инвалютой, а выданный рублями, означаетъ огромное «благодѣяніе» для совласти, а правильнѣе сказать, для ИНО ОГПУ — пользующемуся «въ первую очередь» валютой, добытой отъ «побочныхъ операцій». Если указаніе на «свободную торговлю» въ концѣ концовъ только лирическое прославленіе несуществующаго въ природѣ, то «переводы въ рубляхъ» — уже прямое пожертвованіе денегъ на борьбу противъ самой же эмиграціи, передача средствъ ея смертельнымъ врагамъ чекистамъ, ждущимъ момента ее разложить, оскорбить и уничтожить... Могутъ сказать, что это «только объявленіе», но на страницахъ русскаго свободнаго органа, органа, имѣющаго высокую честь нести русское слово, и потому имѣющаго и обязанность, можетъ быть тяжелую, но неизбѣжную, каждую минуту, и въ каждой своей строчкѣ напоминать міру о лжи, тираніи и преступленіяхъ поработителей нашей родины...

Если бы въ этотъ трагическій моментъ нашей исторіи не нашлось среди русскаго народа людей, готовыхъ возстать противъ безумія и преступленія большевицкой власти и принести свою кровь и жизнь за разрушаемую Родину, — это былъ бы не народъ, а навозъ для удобренія безпредѣльныхъ полей стараго континента, обреченныхъ на колонизацію пришельцевъ съ запада и востока.

Генералъ Деникинъ.

Красная армія: Полевая артиллерія.

Уйдите всѣ, всѣ, кто не съ нами

Не вѣря въ нашу правоту,

Не смѣйте грѣшными руками

Касаться къ нашему кресту...

(Изъ Галлипол. мотивовъ).

IV

Поэтому неудивительно, что и все, абсолютно все, въ настоящей жизни эмиграціи, представляется намъ, «совѣтскимъ» не только страннымъ, но зачастую и совершенно непонятнымъ, и даже необъяснимымъ. «Мы» ищемъ, да и не можемъ не искать, въ мысляхъ словахъ и дѣйствіяхъ эмигрантовъ прежде всего то, что на что толкнула бы насъ «совѣтская дѣйствительность», которая тутъ естественно не ощущается...

Первое столкновеніе съ «бытомъ» эмиграціи произвело на меня глубокое впечатлѣніе. Какъ бы изъ могилы (для «насъ» это дѣйствительно «изъ могилы») встала прежняя россійская дѣйствительность. Люди того же прежняго «Петроградскаго» облика, «помѣщенные» — по причудливой игрѣ жизни на улицы европейскихъ городовъ, тѣ же разговоры — о закупкахъ, праздникахъ, семейныхъ неудачахъ и успѣхахъ, которые для насъ сохранились только въ невозвратномъ прошломъ. Приходилось слышать, что эмиграція считаетъ, что она быстро «теряетъ свое «россійское лицо». Можетъ быть это и такъ... съ точки зрѣнія людей, покинувшихъ Россію еще старую и мало задѣтую коммунистической революціей. Но для меня — долгіе годы жившаго при совѣтскомъ режимѣ — и уже въ новой «дѣйствительности» Россіи совѣтской, эта картина старой Россіи — въ самомъ обликѣ эмиграціи дышетъ необычной яркостью красокъ прошлаго, **точной памяти о которой не сохранилось, да и не могло сохраниться.**

Эта живая «исторія» прошлаго имѣетъ несомнѣнно глубокую цѣну. Ибо «тамъ» «лицо» прежней Россіи сохранить **нельзя.** Но вмѣстѣ съ тѣмъ — эта атмосфера прошлаго имѣетъ и несомнѣнныя отрицательныя черты. Труднѣе воспринимается сегодняшняя дѣйствительность Россіи, дѣйствительность — пониманіе которой **необходимо** для борьбы съ коммунизмомъ, пониманіе которой служитъ залогомъ освобожденія Россіи. Между тѣмъ здѣсь за рубежомъ, имѣется несомнѣнно какое то болѣзненное стремленіе «возсоздать» прежнюю россійскую дѣйствительность, сейчасъ, здѣсь за граннцей, любой цѣной, любыми средствами. Какъ будто бы «возсоздать» для себя самихъ, а не для Россіи. Люди вылѣзаютъ изъ кожи, чтобы точнѣе все старое россійское возсоздать. И если это стремленіе имѣетъ полную цѣну въ отношеніи русскаго искусства, науки, исторіи, то оно странно, смѣшно и можетъ быть преступно — въ обыкновенномъ **быту.** Ибо русскій бытъ, съ его многими особенностями нельзя тутъ возстановить полностью, безъ «помощи» Россіи, т. е. и безъ какой то «связи» (пускай, невольной) съ ея поработителями».

«Марья Ивановна, бѣгите скорѣе... — услышалъ я однажды, — въ магазинъ НН, наконецъ, прнбыли настоящіе русскіе грузди... Ужъ возьмемъ побольше — охъ какъ я свое русское люблю, какъ же и не купить...» И грузди, а за ними клюква, балычекъ, нкорка — пріобрѣтаются для «возстановленія» здѣсь россійской дѣйствительности....

Но — «русскіе» грибки, соленья, варенья, икорка — не существуютъ болѣе въ природѣ. Помните, что сейчасъ существуютъ только продукты совѣтскаго экспорта. Продукты, которые силой оружія и угнетенія коммунистическая власть отбиваетъ у русскаго народа и вывозитъ за-границу для полученія валюты необходимой Коминтерну, ГПУ, Развѣдупру.. Тамъ сотни русскихъ людей идутъ подъ разстрѣлъ и въ ссылку, чтобы сократить этотъ экспортъ, здѣсь сотни и тысячи русскихъ людей — также ненавидящихъ коммунизмъ, нщутъ жадно этотъ товаръ,

Легко быть смѣлымъ и честнымъ, помня, что смерть лучше позорнаго существованія въ оплеванной, униженной Россіи.

Генералъ Марковъ.

поднимая его цѣну, способствуя его сбыту, вовле - кая въ это дѣло иностранцевъ, только теперь по настоящему привыкшихъ къ икрѣ, балычкамъ и т. п. И въ то время, какъ эмигрантскія газеты призываютъ иностранцевъ не покупать совѣтской нефти, совѣтскаго угля и лѣса — продуктовъ каторжнаго труда, продуктовъ, дающихъ силу компартіи и заграницей и внутри СССР, эмигранты-обыватели «возстанавливая» для себя за-границей былую «россійскую дѣйствительность», судорожно ищутъ на рынкѣ настоящіе русскіе грибки, маринады, икорку... Какъ же могутъ послушать призывъ русской прессы иностранцы, передъ лицомъ такого ужаснаго примѣра?

Для насъ, «совѣтскихъ», истинная картина не теряется — и, проходя мимо магазиновъ, торжественно возвѣщающихъ «русскіе» продукты, я никогда не могу забыть «тамошней» картины — страданій людей, эти продукты **«для совѣтской власти»** принужденныхъ добывать... На икрѣ, конечно, **нельзя** вырѣзать надписи, какъ то дѣлаютъ **«совѣтскіе»** подневольные люди тамъ на бревнахъ, но эта «надпись» — пускай несуществующая — **передъ глазами каждаго русскаго человѣка должна всегда стоять.**

V

Остается сказать — пусть не изумляются что это на второмъ планѣ и очень кратко — но это результатъ нашего правильнаго или нѣтъ, но «совѣтскаго» мышленія — о «политическомъ дѣленіи» эмиграціи. Въ эту сторону эмигрантской жизни я еще не «погрузился», и, крѣпко надѣюсь, — не погружусь никогда. Но «сложность» взаимоотношеній, взаимную враждебность, отчужденность между эмигрантами, покинувшими родину, въ концѣ концовъ подъ давленіемъ общаго врага — коммунизма, я уже почувствовалъ... Да и не могъ, естественно не почувствовать, ибо этимъ «дышитъ» каждый моментъ эмигрантскаго существованія. Я уже встрѣчалъ людей, не могущихъ ко мнѣ зайти, такъ какъ въ домѣ моемъ оказались живущими «монархисты» (рѣчь шла о другомъ этажѣ); уже видѣлъ нервное безпокойство по поводу «невыясненности», къ какой партіи я принадлежу; уже получалъ рѣзкія и категорическія предостереженія («иначе поздно будетъ») «записаться» «къ намъ» въ партію, съ убѣдитель - нымъ напоминаніемъ, что безъ «этого» нельзя ни мѣста получить, ни «рекомендаціи», ни «удостовѣреній»!.. Я сразу оказался «въ курсѣ» рѣзкой борьбы различныхъ политическихъ теченій эмигрантской прессы...

Можетъ быть **въ условіяхъ эмигрантскаго существованія за рубежомъ,** всѣ эти споры, всѣ эти волненія и «борьба» и имѣютъ значеніе, но для насъ, «совѣтскихъ» они просто... безпредметны.

Россіи, о благѣ которой такъ горячо спорятъ, ради которой ненавидятъ и громятъ словами одинъ другого эмигранты — еще не существуетъ. Въ неимѣющихъ себѣ прецедента въ исторіи міра условіяхъ существованія для «совѣтскаго гражданина» съ поломъ, измѣряемымъ нѣсколькими квадратными метрами, съ существованіемъ почти безъ одежды, мыла, масла и мяса, для «середняка», рискующаго жизнью, чтобы «украсть» пригоршню имъ же взращеннаго хлѣба съ поля, не можетъ заключаться никакой реальности въ «конфедераціяхъ» и «федераціяхъ». Вопросы «права», въ то время, когда каждый

На клевету, инсинуаціи и оскорбленіе мы отвѣтимъ презрѣніемъ. Армія выше мелкихъ дѣлишекъ людей, устраивающихъ на русскомъ несчастьи свое благополучіе.

Генералъ Врангель.

НА ПЕРЕДОВЫХЪ ПОЗИЦІЯХЪ.

Пастырское благословеніе. (Рис. Ф. Хеннена).

ВОЕННО-МОРСКОЙ ОТДѢЛЪ

Артиллерійскія замѣтки

(Современная матеріальная часть)

«Новое оружіе — новая тактика».

Принятіе нарѣзныхъ орудій, введеніе скорострѣльной артиллеріи, примѣненіе различнаго рода снарядовъ и различныхъ взрывчатыхъ веществъ и т. п. техническихъ усовершенствованій — все это вліяло на боевое употребленіе артиллеріи, на ея тактику, а значитъ и на тактику другихъ родовъ войскъ.

Минувшая война предъявила артиллеріи рядъ требованій, какъ, напримѣръ: увеличеніе дальности, увеличеніе способности артиллеріи сосредотачивать массовый и скорый огонь, увеличеніе подвижности, примѣняя моторизацію, увеличеніе дѣйствительности стрѣльбы по воздушнымъ цѣлямъ, принятіе, если это будетъ необходимо, матеріальной части спеціальнаго назначенія, ограниченіе числа образцовъ снарядовъ одного и того же калибра, исключая случаи достиженія этимъ дѣйствительнаго прогресса въ дальности и точности.

Интересными являются и требованія — способности матеріальной части къ стрѣльбѣ возможно большимъ числомъ снарядовъ въ возможно большее время и съ возможно наименьшимъ вредомъ для тѣлъ орудій и лафетовъ, а также примѣненіе траекторій, отвѣчающихъ данной конфигураціи мѣстности, дабы имѣть баллистически гибкое орудіе.

«партіецъ» можетъ сгубить не только отдѣльнаго «гражданина», но и цѣлое селеніе, безъ всякаго повода — смѣхотворны. На возраженія, что совѣтскому населенію нужны «конкретные лозунги», мы, «совѣтскіе», можемъ отвѣтить, что таковыхъ «тамъ» «искать» не приходится: право «присвоить» свою собственную горсть колосьевъ **уже является лозунгомъ, объединяющимъ милліоны людей противъ коммунизма.** «Право» имѣть комнату, подушку... дѣтей или Бога — все это тоже «лозунги», могущіе объединить сколько угодно милліоновъ... Дѣло не въ томъ, чтобы «дать» лозунги отсюда, а въ томъ — что далеко не такъ просто — помочь людямъ, коммунизмъ ненавидящимъ. Крупица реальной помощи — пускай даже въ видѣ воздержанія отъ груздей — цѣннѣе сейчасъ длинныхъ статей съ установленіемъ «полезныхъ», «необходимыхъ» политическихъ «лозунговъ».

Что же касается «предрѣшенія» впередъ отсюда того, что будетъ имѣть освобожденная Россія, то это «работа» зрящая. Никто не знаетъ, какой цѣной Россія оплатитъ освобожденіе отъ коммунизма; люди «совѣтскіе», подъ коммунизмомъ живущіе, врядъ ли остановятся передъ «крупными размѣрами» этой «платы», когда они сами сейчасъ пускаютъ на вѣтеръ милліоны пудовъ, ими же взращеннаго хлѣба, ломаютъ машины, губятъ дома — только, чтобы все это не пошло на пользу коммунизму. Наконецъ, это «предрѣшеніе» (о которомъ охъ какъ спорятъ) не можетъ имѣть никакой цѣны до освобожденія Россіи. Если же коммунизмъ падетъ, то русскій крестьянинъ отдавшій свободу и даже свою жизнь, чтобы отбить у коммунистической власти горсть колосьевъ, конечно, не дастъ никому распорядиться землей и волей, которыхъ онъ ждалъ такъ долго, и въ защитѣ которыхъ отъ коммунизма пали десятки его родственниковъ и односельчанъ.

Наконецъ, будетъ не безполезно вспомнить и еще одно обстоятельство. Въ ожесточенной «партійной» борьбѣ многіе здѣсь почему то видятъ панацею отъ всѣхъ золъ сегодняшняго дня. «Разграниченіе» на «партіи», группы — представляется и изображается, какъ необходимый этапъ въ борьбѣ за Россію. Но... не совѣтовалъ бы я очень напоминать о своей «партійности» въ Россіи. Тамъ «существуетъ долгіе годы только одна «партія» — коммунистическая, и мало по малу (не есть ли это великое благо для простого народа?) въ подневольномъ совѣтскомъ человѣкѣ складывается представленіе о «партійности» (ибо она «тамъ» можетъ быть только коммунистической), какъ о величайшемъ злѣ. Слово «партіецъ» тамъ уже ругательное, и вы можете слышать, какъ какая нибудь старушка скажетъ «наказалъ меня Богъ, младшій то сынъ «партійцемъ» сталъ». Пойдите въ деревню и вы услышите то же самое: «... а они партейные, такъ намъ они не подходятъ», «партеецъ» дядя всегда на партею смотритъ, а не на народъ»... Простой народъ «тамъ» давно уже «раскусилъ», что «партейцы» думаютъ только о своихъ, а не о его интересахъ, и пришедшій гордо заявившій себя «членомъ партіи» еще до разбора его «партійной программы» рискуетъ быть принятымъ въ вилы.

И теперь, когда я встрѣчаю эмигрантовъ,- ожесточенно спорящихъ о преимуществахъ ихъ партійной доктрины, мнѣ вспоминается всегда совѣтскій крестьянинъ, сейчасъ же настораживающійся, какъ только начинаютъ говорить о «партейцахъ»...

Б. Командиръ РККА.

(Продолженіе слѣдуетъ).

Принимая эти требованія во вниманіе и идя по пути прогресса, артиллерія усовершенствовала нѣкоторыя стороны своей матеріальной части. Послѣдняя, бывшая на вооруженіи артиллеріи въ минувшую войну, почти совсѣмъ не справлялась съ цѣлями быстро движущимися на современныхъ поляхъ сраженій. Не имѣя лафета, который бы позволялъ примѣненіе угловъ возвышенія, достаточныхъ для стрѣльбы по воздушнымъ цѣлямъ и могущаго быстро слѣдить за движеніемъ этихъ цѣлей, какъ по высотѣ, такъ и по направленію — артиллерія не была на высотѣ своего положенія, а главное совершенно не использовала тѣхъ техническихъ возможностей въ конструкціи сво ей матеріальной части, которыя напрашивались сами собой и уже давнымъ давно... Но такова наша жизнь!

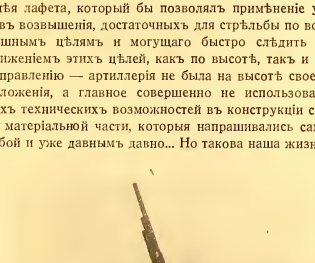

Въ настоящей замѣткѣ мнѣ хочется обратить вни маніе читателей на нѣкоторыя особенности совре - менной матеріальной части, которыя, будучи просты и въ сущности не новы по идеѣ, создаютъ, благодаря ихъ практическому примѣненію, дѣйствительно совершенно новую эпоху въ исторіи артиллеріи, а главное въ ея боевомъ примѣненіи — ея тактикѣ.

Въ этомъ отношеніи заслуживаетъ вниманія американская модель 75-милим. полевой скорострѣльной пушки съ начальною скоростью 725 м. сек., дающую дальность 15 клм., со снарядомъ, вѣсомъ въ 7,5 клг.

Въ виду желанія имѣть большую подвижность, лафетъ снабженъ колесами съ шариковыми подшипниками и пневматическими шинами. Лафетъ имѣетъ 4 раздвижныхъ станины (стрѣлы), изъ нихъ 2 вспомогательныхъ. Орудіе можетъ стрѣлять подъ углами возвышенія отъ 0 до 80 гр., причемъ поле стрѣльбы по направленію достигаетъ 360 гр.

На прилагаемомъ рисункѣ изображено описываемое здѣсь орудіе — 75 млм. американская пушка Т-2-29. Четыре станины (стрѣлы) раздвинуты крестообразно, лафетныя колеса — сняты, видны сбоку.

Переходъ изъ походнаго порядка въ боевой для крайняго положенія — стрѣльбы при горизонтальныхъ углахъ до 360 гр. — 4 минуты.

При изготовленіи этой системы примѣняются, между прочимъ, спеціальная сталь, новая автогенная сварка и аллюминій высокаго сопротивленія и вмѣстѣ съ тѣмъ малаго вѣса.

Конечно, использованіе возможностей отъ такихъ успѣховъ въ смыслѣ полученной величины горизонтальнаго и вертикальнаго обстрѣловъ — было бы неполнымъ, если бы самый процессъ наводки и веденія стрѣльбы остался бы прежнимъ.

Новая матеріальная часть снабжена именно такими приборами для стрѣльбы, которые вполнѣ отвѣчаютъ достигнутымъ техническимъ усовершенствованіямъ.

Эти приборы можно раздѣлить на 2 категоріи: приборы, находящіеся при лафетѣ и другіе — внѣ лафета. Къ панорамѣ и уровню, составляющимъ въ настоящее время неотъемлемую необходимость каждаго полевого орудія, прибавляется еще два прибора, отсчитывающихъ вертикальные и горизонтальные углы.

Наводчикъ читаетъ на соотвѣтствующихъ кругахъ (кадранахъ) нужныя ему установки и въ то же время работаетъ маховикомъ для приданія орудію указанныхъ установокъ направленія и высоты.

Для этой цѣли каждый приборъ имѣетъ два указателя: одинъ функціонируетъ при помощи электричества отъ центральнаго поста и немедленно отмѣчаетъ всѣ цифры, передаваемыя съ поста, другой — связанъ съ механизмомъ самой наводки. Также автоматически опредѣляется, передается и отмѣчается на особомъ кадранѣ соотвѣтствующая установка трубки.

Къ аппаратамъ, находящимся внѣ лафета, относится механическій столъ, назначенный для опредѣленія основныхъ элементовъ стрѣльбы. Въ германской артиллеріи каждая батарея снабжена такимъ столомъ, который можетъ быть примѣненъ для различныхъ снарядовъ различныхъ вѣсовъ, для даннаго орудія и для орудій различныхъ калибровъ.

Кромѣ того, для стрѣльбы по быстро движущимся цѣлямъ и аэропланамъ необходимы: 1) стереоскопическій телеметръ съ базой отъ 3 до 4 метр., для опредѣленія дальностей земныхъ цѣлей и высотъ — воздушныхъ и 2) главный аппаратъ, автоматически опредѣляющій элементы самой стрѣльбы.

Вообще для механизаціи предварительныхъ вычислительныхъ работъ, вездѣ стараются примѣнять приборы. Въ Красной арміи такіе приборы называются **поправочными.** Тамъ извѣстны поправочники Юноши, Балгина, Миллера, Позова и Жеребцова. Въ германской арміи этотъ аппаратъ представляетъ изъ себя такъ называемую счетную машину системы нѣненера Панке.

Всѣ эти аппараты въ той или иной мѣрѣ учитываютъ факторы, вліяющіе на стрѣльбу: 1) геодезическо-топографическіе, 2) аэрологическіе и 3) балистическіе.

Къ первымъ надо отнести: а) положеніе точекъ стоянія отдѣльныхъ орудій въ отношеніи дальности и направленія на цѣль; б) разность уровня стоянія орудій и цѣлей. **Ко вторымъ** — а) вѣтеръ: его скорость и направленіе; б) плотность воздуха и в) осадки. **Къ третьимъ** — а) степень износа канала орудія и лафета, б) зарядъ, в) снарядъ и г) деривація.

Такимъ образомъ, технически совершенное полевое орудіе въ смыслѣ возможности максимальнаго вертикальнаго и горизонтальнаго обстрѣловъ — стараются наилучшимъ образомъ использовать, примѣняя автоматическое опредѣленіе данныхъ для стрѣльбы и ихъ автоматическую передачу орудіямъ батареи.

Военныя новости

Италія. Достиженія фашизма за 10 лѣтъ его существованія опредѣляются слѣдующими данными.

Дѣтскія организаціи насчитываютъ: въ учрежденіяхъ Балилла (имя молодого генуэзца, поднявшаго въ 1746 г. возстаніе противъ австрійцевъ), въ возрастѣ отъ 8 до 13 лѣтъ, мальчиковъ 940.000, дѣвочекъ 640.000; въ авангардахъ (отъ 14 до 17 лѣтъ) мальчиковъ 390.000, дѣвочекъ 100.000, а всего дѣтей обоего пола — 2.070.000. Число это увеличивается съ каждымъ годомъ, и фашисты расчитываютъ въ скоромъ времени довести его до 5 милліоновъ дѣтей и юношей, которые образуютъ 762 легіона, состоящихъ изъ 3-5 когортъ каждый. Кадры-руководители — 6.050 офицеровъ, 38.500 нашивочныхъ и 2.000 священниковъ. Каждое воскресеніе дѣтей собираютъ для занятій гимнастикой, спортомъ и маневрами. Мальчики обучаются пріемамъ ружейнымъ и при пулеметахъ. Лѣтомъ организуются лагерные сборы.

Съ 18 лѣтъ молодые фашисты вступаютъ «въ юношескія звенья» или прямо въ «добровольческую милицію». Въ звеньяхъ молодые люди разбиваются на взводы, которые сводятся въ центуріи. Общее число молодыхъ людей въ 6.700 звеньяхъ достигаетъ 1.200.000. Студенты и слушатели высшихъ школъ, до поступленія на военную службу, образуютъ особыя «университетскія части», въ которыхъ готовятся на званіе офицера резерва. Строгая дисциплина обращаетъ «звенья» въ настоящія военныя части. Всѣ члены партіи соединяются въ звенья милиціи, которая признается только въ крайнемъ случаѣ, но часть ея входитъ въ формированіе добровольческой милиціи спеціальнаго назначенія, милитаризованныя. Такъ, каждый университетъ образуетъ когорту милиціи, центурію которой соотвѣтствуютъ факультетамъ. Спеціальные курсы въ праздничные дни развиваютъ патріотизмъ и военный духъ среди учащейся молодежи.

Обыкновенная милиція состоитъ изъ 138 легіонов, распредѣленныхъ между четырьмя округами — Миланскимъ, Болонскимъ, Римскимъ и Неапольскимъ. Кромѣ того, на о. Сициліи и Сардиніи — свои милиціонныя группы. Легіонъ изъ разнаго числа батальоновъ - когортъ и санитарной роты. Почти во всѣ когорты входятъ пулеметныя роты, а въ нѣкоторыя и самокатныя. Численность обыкновенной милиціи доходитъ до 300.000. Ея легіоны привлекаются иногда къ маневрамъ.

Каждой пѣхотной дивизіи придается 2 батальона «дивизіонныхъ черныхъ рубашекъ», имѣющихъ вооруженіе одинаковое съ арміей

«Территоріальная полиція противовоздушной обороны» пополняется молодыми людьми допризывного возраста и старшими классами резервистовъ. Вмѣстѣ съ 5 полками зенитной артиллеріи эта милиція обезпечиваетъ противовоздушную оборону страны.

«Желѣзнодорожная милиція, подъ начальствомъ дивизіоннаго генерала, состоитъ постоянно на службѣ и заключаетъ 14 легіоновъ.

«Портовая милиція» несетъ полицейскую службу въ главныхъ портахъ и состоитъ изъ 2 легіоновъ и 2 отдѣльныхъ когортъ.

«Милиція почтъ, телеграфовъ и дорожная» несетъ полицейскую службу и охраняетъ интересы государства.

Фашистская милиція отличается характеромъ болѣе военнымъ, чѣмъ политическимъ. Цѣль Муссолини — воспитать націю въ духѣ строгой дисциплины. «Упорство, методичность, выносливость — должны быть основными чертами современнаго итальянца. Мы вновь сдѣлаемся великимъ народомъ, твердымъ, волевымъ и систематичнымъ»

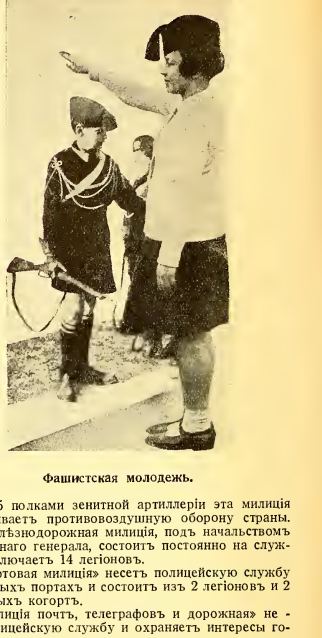

Фашистская молодежь.

Могутъ ли при такихъ условіяхъ эти техническіе факторы повліять на тактическое употребленіе артиллеріи.

Во-первыхъ — артиллерія получаетъ какъ бы универсальное орудіе, годное въ равной мѣрѣ, какъ для стрѣльбы по земнымъ, такъ и по воздушнымъ цѣлямъ.

Во вторыхъ — съ точки зрѣнія обстрѣловъ артиллерія можетъ быстро переносить свой огонь въ любомъ направленіи горизонта и вертикальной плоскости и быстро концентрировать его опять же въ любыхъ направленіяхъ.

Въ третьихъ — всѣ эти огни быстро открываются, благодаря автоматической, машинной подготовкѣ.

Итакъ, имѣя въ своемъ распоряженіи пространство и время и имѣя возможность использовать ихъ самымъ продуктивнымъ образомъ, артиллерія современнаго техническаго типа съ современной подготовкой данныхъ для стрѣльбы — внесетъ въ бой:

1) Свое быстрое вступленіе въ дѣйствіе и, если это необходимо, то внезапное и неожиданное,

2) Большой раіонъ пораженія, вслѣдствіе почти неограниченнаго (въ угловомъ смыслѣ) обстрѣла и

3) Скорую, въ любой нужный моментъ, поддержку пѣхоты въ самомъ широкомъ смыслѣ слова и притомъ въ любыхъ, какихъ бы то ни было сложныхъ періодахъ ея дѣйствія.

Все это, среди прочихъ усовершенствованій въ военномъ дѣлѣ, несомнѣнно измѣнитъ не только внѣшнюю форму современнаго боя, но и отразится на его нѣкоторыхъ существенныхъ основаніяхъ.

А. Андреевъ.

МАРНА

Только что вышли изъ печати два капитальныхъ труда первостепенной важности о первой битвѣ на Марнѣ, т. ск. рѣшившей участь войны*). Это «Записныя тетради» военнаго губернатора Парижа ген. Галліени и «Воспоминанія Жоффра о Великой войнѣ». Оба труда исходятъ отъ главныхъ участниковъ и руководителей сраженія и лучшихъ генераловъ французской арміи, и вмѣстѣ съ воспоминаніями Клемансо и Фоша составятъ основу всѣхъ будущихъ изысканій историковъ.

Мы остановимся на нихъ лишь вкратцѣ, поскольку можно выяснить роль обоихъ генераловъ въ одномъ изъ главныхъ сраженій современной исторіи.

Замѣтки ген. Галліени, заключающіяся въ 3-хъ записныхъ тетрадяхъ, не предназначались для печати. Кратко, но аккуратно, день за днемъ записывая свои впечатлѣнія, ген. Галліени хотѣлъ ими воспользоваться для составленія въ отставкѣ своихъ мемуаровъ. Замѣтки охватываютъ 1914, 1915 и 1916 года и обрываются наканунѣ первой операціи, за нѣсколько недѣль до смерти генерала.

Въ маѣ 1914 г., имѣя за собой блестящую колоніальную карьеру, Галліени принужденъ по предѣльному возрасту съ пенсіей въ 10.500 франковъ выйти въ отставку. 27 іюля умираетъ его жена. Сорокъ восемь часовъ послѣ ея похоронъ, Галліени срочно вызванъ въ Парижъ — война неизбѣжна. 2 августа онъ назначенъ помощникомъ и замѣстителемъ Жоффра. Отвѣтственность огромна. «Всякій личный трауръ долженъ быть забытъ передъ необходимостью спасти родину», пишетъ онъ въ этотъ день. Никогда онъ не говоритъ о своей любимой женѣ, какъ не говоритъ о начавшихся 29 сентября этого года припадкахъ болѣзни, которая черезъ полтора года должна была свести его въ могилу.

Галліени и Жоффръ уже давно хорошо знаютъ другъ друга. Второй былъ подчиненнымъ перваго на Мадагаскарѣ. Галліени любитъ и цѣнитъ Жоффра. Жоффръ дѣлаетъ невозможное, чтобы, въ видѣ исключенія, Галліени остался бы на службѣ, послѣ предѣльнаго возраста. Въ первые дни войны Галліени часто вноситъ въ свой дневникъ, что ген. Жоффръ оказалъ ему то или иное вниманіе. Съ своей стороны, Жоффръ всѣмъ говоритъ о своемъ непоколебимомъ довѣріи къ Галліени.

*) «Les Carnets Gallieni», publiés par son fils chez Albert Michel et les «Mémoires de Joffre», chez Plon. Paris 1932.

Маршалъ Галліени.

Конечно, въ дневникахъ Галліени попадаются рѣзкія сужденія о Жоффрѣ, какъ и о другихъ современникахъ. Но кто изъ насъ, послѣ утомительнаго похода, пережитыхъ волненій, въ нервномъ состояніи только что принятыхъ рѣшеній, не дѣлалъ рѣзкаго, иногда несправедливаго вывода. Нѣтъ основаній думать, что Галліени сохранилъ бы эти выраженія при обработкѣ своихъ мемуаровъ. «Написанные подъ огнемъ, во время дѣйствія, пишетъ въ предисловіи его сынъ, эти слова выражаютъ не мнѣніе, а молніеносную реакцію». Во время личныхъ переговоровъ оба генерала были всегда единодушны.

Планы Жоффра, приведшіе къ Марнѣ, хорошо извѣстны. Глубокій охватъ праваго крыла германскихъ армій, опираясь на укрѣпленный лагерь Парижа, начальникомъ котораго былъ назначенъ Галліени. Самый отвѣтственный постъ всѣхъ французскихъ армій.

Самое трудное, по свидѣтельству самого Жоффра было выбрать психологическій моментъ, когда отъ отступленія перейти къ наступленію. Съ 3 сентября положеніе мѣняется въ пользу французовъ. Германцы все больше склоняясь къ востоку, сами идутъ въ мѣшокъ, который имъ готовятъ. Фошъ (9-я армія) и Франше д-Эспере (5-я армія), отъ которыхъ ожи-

---

Мы боремся не за правыхъ, не за лѣвыхъ, мы боремся не за реставрацію прошлаго и не за отвлеченные идеалы будущаго, мы боремся только за Россію, Великую, Свободную и Единую.

Генералъ Кутеповъ.

Если въ странѣ, насъ пріютившей, надъ Елисейскимъ дворцомъ не развѣвается еще красная тряпка ,то исторія припишетъ это обстоятельство мудрости французскаго народа... Да! Но исторія вспомнитъ при этомъ также «Неизвѣстнаго Добровольца», который тихо спитъ теперь въ безвѣстной братской могилѣ родного края, но надъ прахомъ котораго — придетъ время — воздвигнутъ памятникъ. И уберутъ его цвѣтами народной любви, и озарятъ его неугасимой лампадой народной памяти»...

Генералъ Деникинъ.

ИМПЕРАТОРСКАЯ АРМІЯ

ВЪ КРАСНОМЪ СЕЛѢ.

Ген. инспекторъ артиллеріи Вел. Князь Сергѣй Михайловичъ раздаетъ призы за отличную стрѣльбу наводчикамъ Гвардейской Артиллеріи и артилл. училищъ.

дается наибольшее усиліе, требуютъ отдыха для своихъ войскъ.

Наступленіе назначено на 7-ое. 4-го, едва дано это приказаніе, выясняется, что 5-я и англійская арміи смогутъ перейти въ наступленіе 6-го, если будутъ поддержаны 6-й арміей (Манури), перекинутой на такси во флангъ германскаго фронта.

Въ это время Жоффръ узнаетъ, что Галліени по собственной иниціативѣ приказалъ подчиненной ему 6-й арміи начать наступленіе 5-го. Внезапность можетъ не осуществиться на фронтѣ другихъ армій, если ждать до 7-го. Совпаденіе рѣшенія Галліени и просьба Франше д-Эспере убѣждаетъ Жоффра назначить наступленіе на 6-ое утромъ. Въ немъ примутъ участіе, исполняя каждая поставленныя ей задачи, всѣ арміи отъ Аміена до Швейцарской границы.

Теперь легко отвѣтить на бывшій спорнымъ вопросъ, какую роль во всемъ этомъ сыгралъ ген. Галліени. Онъ получилъ назначеніе 29 августа въ 2 часа дня. «Положеніе изъ худшихъ, пишетъ онъ, нѣтъ ни провіанта, ни снарядженія, ни войскъ». Для него крѣпость, а особенно такая, какъ Парижъ, его же трудами спѣшно приведенная въ состояніе обороны, защищается маневромъ, только опираясь на нее. Онъ требуетъ активной арміи. Жоффръ ему подчинилъ 6-ю.

Жоффръ тоже смотритъ на укрѣпленный лагерь съ приданной ему 6-й арміей не только, какъ на защиту столицы. Онъ хочетъ всѣ силы страны, всѣ арміи, всѣ крѣпости примѣнить по ихъ возможности въ начинающемся генеральномъ сраженіи. 1-го сентября онъ проситъ разрѣшенія военнаго министра включить Парижскій лагерь въ составъ дѣйствующей арміи. Галлієни опасается, что это еще увеличитъ рискъ порученной ему отвѣтственной задачи. Жоффръ его успокаиваетъ, но проситъ двинуть 6-ю армію во флангъ германцамъ.

Днемъ 4сентября, узнавъ отъ разъѣздовъ, что 1-я германская армія все болѣе склоняется на юго-востокъ, Галліени вечеромъ «рѣшаетъ начать наступленіе, несмотря на весь рискъ, которымъ оно ему грозитъ». Главнокомандующій и военный губернаторъ Парижа одного и того же мнѣнія.

Основываясь на нѣкоторыхъ не очень ясныхъ, лаконическихъ фразахъ «Воспоминаній», ген. Галліени, видимо имъ не провѣренныхъ, дѣлали поспѣшный выводъ, что Галліени началъ маневръ 6-й арміи по собственной иниціативѣ, чуть ли не вопреки волѣ Жоффра и что именно это охватывающее движеніе 6-й арміи и рѣшило участь Марны. Ни «Воспоминанія» Жоффра, ни «Записки» Галліени, хотя и освѣщаютъ событія съ разныхъ точекъ зрѣнія, не подтверждаютъ такого мнѣнія. Какъ и писалъ 3 сентября Галліени Жоффру, онъ не могъ иначе поступить, какъ опытный и вѣрный солдатъ», исполняя общую директиву. Иногда онъ принималъ мѣры по своей иниціативѣ, но въ духѣ общаго плана, немедленно доводя о нихъ до свѣдѣнія главнокоманду-ющаго.

Оба генерала блестяще исполнили до конца свою роль во время сраженія на Марнѣ. Одинъ былъ руководителемъ и творцомъ побѣды. Другой отличнымъ исполнителемъ на своемъ участкѣ поставленной задачи, съ которой онъ былъ вполнѣ согласенъ. Недавно во время своего пріема въ академію на это указалъ и теперешній руководитель французской арміи ген. Вейганъ. Того же мнѣнія былъ и маршалъ Фошъ, когда онъ сказалъ: «говорите, что хотите, это онъ (Жоффръ) все сдѣлалъ. Безъ него мы остались бы раздавленными лежать на Марнѣ».

Это нисколько не умаляетъ, однако, выдающей-

БОЛГАРІЯ.

Выпускъ юнкеровъ Софійскаго военнаго училища. Царь Борисъ III-й поздравляетъ молодыхъ офицеровъ съ производствомъ.

(фот. «Народна Отбрана»).

Военная библіографія

«НАРОДНА ОТБРАНА» (НЕЗАВИСИМЪ ВОЕНЕНЪ ВѢСТНИКЪ СОФИЯ).

Мы съ большимъ вниманіемъ слѣдимъ за любезно намъ присылаемой болгарской военной газетой «Народна Отбрана». Болгарская армія родственна Россійской по быту, традиціямъ и, даже, формѣ. Съ большимъ вниманіемъ нашъ болгарскій собратъ относится къ русскому военному прошлому. Еще недавно на его страницахъ была отмѣчена годовщина ген. Скобелева, рѣдкій портретъ котораго былъ помѣщенъ въ газетѣ. «Народна Отбрана всегда заинтересовываетъ читателя своимъ военно-психологическимъ матеріаломъ. Неоднократно тамъ помѣщались статьи, сдѣлавшіе бы честь любому европейскому военному журналу.

Въ №№ 1605 и 1606 мы хотимъ отмѣтить двѣ превосходныхъ статьи А. Балтакова: «Наборна армія» и «Офицеръ и его служба». Во второй статьѣ авторъ говоритъ тоже, что не разъ указывалось нами: «Офицеръ не можетъ быть чиновникомъ». «Офицеръ — это не только инструкторъ и спеціалистъ своего дѣла, это прежде всего слуга — своего отечества». «Офицеръ вѣренъ своему долгу, безъ этой вѣрности армія перестанетъ существовать».

Описывая путь офицера отъ поступленія его въ юнкерское училище до отвѣтственныхъ должностей, авторъ заканчиваетъ свою статью словами: «Преклонимся же всѣ передъ незамѣтной, тяжелой, но благородной работой офицера». Золотыя слова, которыя нужно было бы напомнить современнымъ европейскимъ политикамъ.

Верху газеты девизъ Версе: «Война — это здравоносный вѣтеръ, который сметаетъ нечистоты человѣчества, это — очистительный огонь, который освобождаетъ землю отъ безпокойныхъ народовъ».

Если эти слова и можно подвергнуть критикѣ, то одно несомнѣнно: «Война — это неизбѣжность и если бы ее не было, то навѣки угасли бы лучшія традиціи человѣчества и народы обратились бы въ орды существъ съ рыбьей кровью».

Только понявъ это, можно вѣрить въ Армію и быть ея солдатомъ.

В. О.

Revue Militaire Française.

Іюль.

Капитанъ **Дюпюи** продолжаетъ очеркъ «Борьба за Хартманнсвилеркопфъ».

Полковникъ **Потсъ** даетъ окончаніе «Тактическіе выводы изъ войны въ Марокко» (1925).

Особаго вниманія заслуживаетъ начало 2-й части «Понять» капитана **Карріаса,** въ которой авторъ противопоставляетъ операціи маршала Груши въ 1815 году дѣйствіямъ 4-го французскаго корпуса въ Іоганичной битвѣ, 22-го августа 1914 г. Корпусъ въ этотъ день наступалъ въ предположеніи, что значительныхъ силъ нѣмцевъ не встрѣтитъ и **неожиданно** столкнулся съ XIII-мъ и частью V-го германскими корпусами. Встрѣчный бой разыгрался въ чрезвычайно неблагопріятныхъ условіяхъ для французовъ, вынужденныхъ развертываться на случайномъ рубежѣ, подъ огнемъ противника.

Карріасъ задается очень интереснымъ вопросомъ: могли ли французы избѣжать такой неожиданности? Долженъ ли былъ командиръ корпуса знать о наличіи германскихъ массъ въ переходѣ отъ расположенія корпуса еще вечеромъ 21 августа. Должно ли было командованіе предвидѣть возможность боя и соотвѣтственно организовать наступленіе?

Добросовѣстный разборъ свѣдѣній, поступившихъ въ штабъ корпуса до времени отдачи приказа для наступленія 22-го августа, иллюстрированный многочисленными наглядными схемами, убѣждаетъ читателя, что командованіе имѣло данныя, чтобы предвидѣть вѣроятность рѣшительнаго боя, будь ему представлены всѣ донесенія и обработай ихъ болѣе тщательно развѣдывательное отдѣленіе штаба корпуса. На войнѣ, особенно въ періодъ «маневренный», неизбѣжно на ряду со свѣдѣніями точными, вѣрными, поступаютъ донесенія ошибочныя, искаженныя, неполныя. Бѣда, если начальникъ поддается впечатлѣнію только отъ послѣдняго донесенія или интересуется свѣдѣніями лишь одной какой нибудь катеся роли Галліени при выполненіи труднѣйшей и отвѣтственной задачи въ бою на Марнѣ и при защитѣ Парижа. Онъ вдвойнѣ побѣдитель и Франція по заслугамъ оцѣнила эту роль, сдѣлавъ Галліени уже посмертно маршаломъ.

Что касается маршала Жоффра, то къ его роли во время Великой войны и, въ частности, въ Марнскомъ сраженіи въ связи съ его замѣчательными мемуарами придется еще вернуться на страницахъ «Часового».

Т.

горіи, почему либо болѣе отвѣчающими его настроенію. Тогда легко впасть въ ошибку, составить заключеніе предвзятое. Необходимо **всѣ** имѣющіяся свѣдѣнія постоянно сличать, противопоставлять одно другому, чтобы приблизиться къ представленію о **дѣйствительномъ** положеніи противника съ точностью, вполнѣ достаточной для принятія рѣшенія. Въ такой «сводкѣ» свѣдѣній и заключается важнѣйшая обязанность генеральнаго штаба, но работа его должна вестись подъ непосредственнымъ руководствомъ войскового начальника. Невольно вспоминается неожиданность появленія изъ подъ Торна кулака Макензена 11 ноября 1914 г.: свѣдѣнія о сосредоточеніи германскихъ силъ противъ праваго фланга русскаго наступательнаго фронта своевременно были доставлены штабу Рузскаго и кавалеріей, и командованіемъ V Сибирскаго корпуса, но ихъ не учли...

Генералъ **Абади** продолжаетъ обстоятельный разборъ прорыва германскихъ линій къ югу отъ Соммы въ іюлѣ 1916 г. («Флокуръ»).

Генералъ **Дюффуръ** даетъ заключительный очеркъ: «Значеніе мѣстности въ стратегіи».

По мнѣнію автора, нѣмцы лучше французовъ учли элементъ мѣстности въ стратегическихъ планахъ 1914 г. Это сказалось въ выборѣ направленія для рѣшительнаго удара по наиболѣе открытой и доступной части театра операцій, въ строгомъ согласованіи системы укрѣпленій съ планомъ операціи, въ предѣленіи силъ, дававшемъ возможность по мѣрѣ развитія маневра примѣняться къ географическимъ условіямъ.

Французы, наоборотъ, проиграли Пограничную битву, главнымъ образомъ, изъ-за недостаточнаго учета вліянія на стратегію мѣстности.

Въ этой области нельзя ограничиваться выводами изъ одного прошлаго. Новыя средства борьбы, такъ развившіяся за послѣднія 15-18 лѣтъ, глубоко вліяютъ на «стратегическія возможности», таящіяся въ мѣстности. Самый характеръ маневра и битвы измѣнится. Факты войны 1914-18 г. г. — база, на которой необходимо строить тщательное изученіе, чтобы отдать себѣ отчетъ, какую роль будетъ играть мѣстность въ оборонѣ государствъ и избѣжать неожиданности.

Пулеметъ, дальнобойное орудіе, танкъ и газы уточнили значеніе **естественныхъ складокъ мѣстности.** Общее **оборудованіе территоріи** предрѣшаетъ ходъ милитаризаціи націи при помощи «системы сообщеній и воздухоплавательнаго оборудованія».

Укрѣпленные раіоны въ пограничной полосѣ оказываютъ рѣшительное вліяніе на стратегическое развертываніе. Часть войскъ должна **специализироваться** въ оборонѣ этихъ раіоновъ, остальныя — использовать для маневра подвижность, созданную моторомъ и гусеницей.

Какой характеръ придастъ стратегическому маневру наличіе многочисленныхъ «механизированныхъ» формированій и воздушныхъ эскадръ?

Механизація въ корнѣ измѣняетъ прежнія нормы «обезпеченія», «прикрытія», сокращаетъ завязку боя и облегчаетъ переброску резервовъ. Надо опредѣлить, насколько при занятіи естественныхъ и искусственныхъ рубежей командованію будетъ обезпечена «зона маневрированія», въ которой можно свободно передвигать массы, насколько ограничивается «свобода пространства» для операцій противника.

Наконецъ, необходимо критически разобрать нѣкоторыя «доктрины войны» съ точки зрѣнія вліянія мѣстности на ихъ примѣненіе.

Ученія эти могутъ быть сведены въ три группы:

1. **Нѣмецкая теорія** (ф. Зектъ и его послѣдователи) быстраго вторженія маленькой, но хорошо подобранной и вооруженной по послѣднему слову арміи; 2. **теченія англійскихъ военныхъ авторитетовъ** (Фуллеръ, Вавель), которые считаютъ, что массы безъ «кирасы», безъ «брони» потеряли всякую наступательную силу, и стараются установить принципы и пріемы веденія «механизированной битвы», родственной морской; 3. **итальянская доктрина** генерала Духэ: «оборона на сушѣ и морѣ, атака въ воздухѣ».

Всѣ эти теоріи отрѣшаются отъ традиціи «вооруженнаго народа» и придаютъ большое значеніе въ тактикѣ и стратегіи мѣстности.

Неотложной задачей является оцѣнка этого значенія при наступленіи и оборонѣ, выработка вполнѣ опредѣленнаго взгляда на взаимоотношенія борьбы наземной и воздушной.

Общее политическое положеніе заставляетъ спѣшить съ разрѣшеніемъ этихъ вопросовъ.

Въ началѣ XX вѣка стратеги гнались главнымъ образомъ за «Числомъ», теперь вниманіе ихъ должно остановиться на «Мѣстности» и «Воздухѣ».

В. Н. Доманевскій.

РОССИКА

Русскій антикварный магазинъ
Вышелъ и разсылается безплатно

КАТАЛОГЪ № 23
РУССКАЯ ВОЕННАЯ ИСТОРІЯ.

ROSSICA
Berlin W. 50. Rankerstr. 33.

Подписывайтесь на Распространяйте ЧАСОВОЙ

Только дружной поддержкой друзей журналъ перенесетъ тяжелое время кризиса.

Собраніе Общества Галлиполійцевъ

81, *rue de la Faisanderie*

Воскресеніе 27 ноября въ 9 час. вечера.

1-й Военно-Литературный вечеръ-Концертъ

„ЧАСОВОГО“

При любезномъ участіи: **Н. В. Плевицкой, А. И. Куприна,** В. И. Брамнова, Евгенія Вадимова, С. Н. Георгіевскаго, И. С. Лукаша, Виктора Ларіонова, А. М. Ренникова, Евгенія Гарусскаго и Н. Туровѣрова.

Билеты — въ редакціи, Собраніи Галлиполійцевъ, и книжныхъ магазинахъ «Возрожденіе» и Е. Сіяльской.

Военный отдѣлъ

Военно-Морской Союзъ

РАСПОРЯЖЕНІЯ ПРЕДСѢДАТЕЛЯ ВОЕННО-МОРСКОГО СОЮЗА

За № 106. Сердечно поздравляю членовъ Военно-Морского Союза съ нашимъ морскимъ праздникомъ.

Вице-Адмиралъ **Кедровъ.**

ЗАЧИСЛЕНІЯ

За № 107. Зачисляются членами Военно-Морского Союза на основаніи поданныхъ рапортовъ:

Мичманъ Данильченко (9-я группа, Парижъ).

Ох. флота А. Юдинъ (7-ая группа, Парижъ).

Подписалъ: вице-адмиралъ **Кедровъ.**

Съ подлиннымъ вѣрно: лейтенантъ **Галанинъ.**

Стратегическая перегруппировка американскаго флота

Капитанъ 2 р. Апрѣлевъ.

Отъ редакціи. Мы обращаемъ вниманіе нашихъ читателей на эту статью кап. 2 р. Апрѣлева. За послѣдній годъ произошла полная перемѣна, какъ стратегической обстановки, такъ и группировки противниковъ на Тихомъ океанѣ. Положеніе это для насъ пред - ставляетъ особый интересъ, т. к. въ него вовлечена и Совѣтская Россія. Можно придти къ тѣмъ же выводамъ, къ которымъ приходитъ кап. 2 р. Апрѣлевъ, изучая новую дислокацію Американскаго флота и сооруженіе англійскихъ морскихъ базъ на Д. В., также изучая и экономическую политику заинтересованныхъ странъ. Нельзя не обратить въ частности вниманія на заключеный 24 сент. сего года между японскимъ представителемъ г. Коджиро Мацуката и союзнефтэкспортомъ 5-лѣтній договоръ по поставкѣ въ Японію «значительнаго количества» бензина. Т. о. Японія рѣшила перемѣнить своихъ поставщиковъ нефти, которые до сихъ поръ были «Стандартъ Ойль» и «Шеллъ». Выводы напрашиваются сами собой.

Телеграфное агентство «Юнайтедъ Прессъ» отъ 9-го августа изъ Вашингтона извѣстило, что к.-адм. Лейхъ назначенъ командующимъ соединеннымъ американскимъ флотомъ, вмѣсто к.-адм. Шчофилдъ.

То же агентство телеграммой отъ 10-го августа сообщило, что статсъ-секретарь по морскимъ дѣламъ Адамсъ приказалъ ликвидировать слѣдующія американскія базы: Ки Вестъ (о-въ во Флоридскомъ заливѣ въ Атлантическомъ океанѣ), Нью Орлеанъ (база въ Мексиканскомъ заливѣ), укрѣпленные районы зоны Панамскаго канала и «Жемчужную бухту» на Гавайскихъ островахъ. Тѣ суда, которые базировались на Нью-Орлеанъ, впредь будутъ базироваться на Алжерсъ въ Луизіаннѣ.

Наконецъ, телеграмма отъ 13-го августа того же агентства сообщила, что Развѣдывательный Флотъ, обычно находящійся въ Атлантическомъ океанѣ, получилъ приказаніе остаться въ Тихомъ океанѣ, куда онъ прибылъ на совмѣстные маневры съ линейнымъ флотомъ въ началѣ текущаго года. Согласно этой телеграммы развѣдывательный американскій флотъ будетъ задержанъ въ Тихомъ океанѣ до марта 1933 года.

Какъ ликвидація помянутыхъ выше базъ, такъ и оставленіе въ Тихомъ океанѣ развѣдывательнаго флота мотивируется необходимостью строгой экономіи въ расходахъ по морскому бюджету.

Какими бы формальными причинами не руководствовался бы морской генеральный штабъ, принимая выше указанныя рѣшенія, для насъ очевидно, что произошла стратегическая перегруппировка американскаго флота.

Какъ ни отрывочны свѣдѣнія о ней, мы постараемся приподнять завѣсу надъ тѣми причинами, которыя ее, повидимому, вызвали.

Чрезвычайно невыгодное распредѣленіе базъ Американскаго флота въ Тихомъ океанѣ достаточно освѣщено въ спеціальной литературѣ. Достаточно упомянуть только, что «Жемчужная бухта» находится въ разстояніи 2089 морскихъ миляхъ отъ Санъ Франциско и въ 4770 морскихъ миляхъ отъ бухты Кавитъ на Филиппинскихъ островахъ.

Кромѣ того «Жемчужная бухта» совершенно не оборудована для того, чтобы быть базой столь большого флота, каковымъ является соединенный флотъ.

Въ ней имѣется лишь **одинъ** сухой докъ и внутренній рейдъ ея настолько тѣсенъ, что онъ не можетъ вмѣстить весь Американскій Флотъ.

Политическая обстановка на Тихомъ Океанѣ въ текущемъ году весьма напряженная. Въ то же время **впервые** оба Американскихъ флота оказались соединенными въ этомъ океанѣ.

Въ этомъ чувствуется стремленіе держать весь флотъ сосредоточено, что къ тому же повелительно диктуется обстановкой.

Между тѣмъ приходится имѣть въ виду, что по своему географическому расположенію С. Ш. С. А.

ГЕРМАНСКІЙ ФЛОТЪ.

Флотилія миноносцевъ на полномъ ходу въ строѣ опрокинутаго треугольника. (Поражаетъ полное отсутствіе дыма).

имѣютъ интересы какъ въ Тихомъ, такъ и въ Атлантическомъ океанѣ. Подъ вліяніемъ этихъ двухъ идей и развивалась ихъ судостроительная программа, причемъ развѣдывательный, т. е. «легкій» флотъ, базируясь на Атлантическій океанъ, создавался въ расчетѣ обезпечивать интересы С. Ш. на этомъ театрѣ. Этимъ интересамъ, какъ будто могла бы угрожать только Англія и вѣроятно американскій развѣдывательный флотъ строился въ расчетѣ оперировать на англійскихъ морскихъ путяхъ сообщенія.

Поэтому, очевидно, что увести Развѣдывательный флотъ на долгое время въ Тихій океанъ, американцы могутъ не иначе, какъ сговорившись предварительно съ Англіей и будучи совершенно увѣренными, что никакихъ осложненій у нихъ съ Англіей быть не можетъ.

Эта мысль напрашивалась уже въ началѣ этого года, когда выяснилось, что большіе маневры американскаго флота назначены въ районѣ Гавайскихъ острововъ.

Теперь, когда стало извѣстно о ликвидаціи базъ въ Ки Вестъ, въ Нью-Орлеанѣ и въ зонѣ Панамскаго канала, можно съ большой долей вѣроятности предположить, что **безъ предварительнаго соглашенія съ Англіей** С. Ш. С. А. на это рѣшеніе пойти не могли. Не могли потому, что именно базы въ Ки Вестъ, въ Нью-Юрлеанѣ и въ зонѣ Панамскаго канала охраняютъ и обезпечиваютъ пути сообщенія между Тихимъ и Атлантическимъ океаномъ, т. е. между отдѣльными частями американскаго флота. Уничтоженіе базъ на этомъ пути можетъ быть вызвано только полною увѣренностью, что со стороны Англіи ничто этимъ путямъ грозить не будетъ.

Такимъ образомъ изъ отрывочныхъ свѣдѣній о сосредоточеніи всего американскаго флота въ Тихомъ океанѣ и о разоруженіи базъ, лежащихъ на пути черезъ Панамскій каналъ, мы выводимъ заключеніе, что 1) это сосредоточеніе вызвано настоятельнымъ требованіемъ военно-политической обстановки въ Тихомъ Океанѣ и 2) оно вѣроятно не могло бы быть осуществлено, безъ предварительнаго соглашенія съ Англіей.

Назначеніе адмирала Лейхъ командующимъ соединеннымъ флотомъ тоже какъ будто связано съ вышеизложеннымъ. До сего времени оба американскихъ флота — линейный и развѣдывательный имѣли раздѣльное командованіе, причемъ адм. Лейхъ командовалъ линейнымъ флотомъ. На время маневровъ Соединеннаго флота имъ командовалъ адм. Шчофильдъ. Теперь, съ назначеніемъ адм. Лейхъ командующимъ соединеннымъ флотомъ, американцы, какъ будто, приняли японскую систему. У японцевъ командующій 1-й эскадрой (линейный флотъ) вице-адмиралъ Сойзо Кобаяши является одновременно и командующимъ соединеннымъ флотомъ. Эта же схема командованія японцами была осуществлена и во время Русско-Японской войны. Въ назначеніи адм. Лейхъ мы, какъ будто, имѣемъ право усмотрѣть стремленіе къ дѣйствительному объединенію командованія всего флота и одновременно установленіе совмѣстнаго обученія всѣхъ частей американскаго флота, чего до сихъ поръ не было.

Вопросъ объ оставленіи американцами базы въ «Жемчужной бухтѣ», какъ будто не ясенъ. Недостатки и неудобства этой базы очевидны. Однако, если американцы рѣшили ее ликвидировать, сосредоточивъ въ то же время весь свой флотъ въ Тихомъ Океанѣ, то врядъ ли они это сдѣлали не рѣшивъ, какъ то иначе базировать свой флотъ, въ случаѣ конфликта на Тихомъ океанѣ.

Такъ какъ такой конфликтъ вѣроятенъ лишь въ Западной части Тихаго океана, гдѣ слишкомъ очевидно сталкиваются интересы Америки и Японіи, то логичнѣе всего предположить, что американцы постарались бы найти себѣ союзниковъ по ту сторону океана и выбрать у этихъ союзниковъ такія базы, кото-

рыя ближе всего расположены къ Японіи и болѣе всего угрожаютъ ея путямъ сообщенія съ Азіатскимъ материкомъ. Какъ будто такія базы американцы могли бы найти во Владивостокѣ (450 миль отъ Японіи) и на Камчаткѣ (600 миль до сѣверной части Японіи). При намѣчающемся сближеніи Америки съ С. С. С. Р., практически, подобное рѣшеніе пожалуй осуществимо. Но не будемъ забывать, что въ военномъ отношеніи С. С. С. Р. безсиленъ. Передача большевикамъ американцамъ базъ на русскомъ Тихоокеанскомъ побережьи не можетъ ие вызвать Японію на немедленное выступленіе противъ С. С. С. Р. А это выступленіе, вѣроятно, поведетъ къ оккупаціи Японіей всего русскаго побережья Тихаго Океана, а, слѣдовательно, и къ потерѣ намѣчающихся тамъ американскихъ базъ. Тоже самое въ еще болѣе рѣзкой формѣ можно предвидѣть въ случаѣ, если бы Америка пожелала найти базы иа Тихоокеанскомъ побережьи Китая.

Кромѣ того, какъ ни заманчиво казалось бы получить базу въ тылу вѣроятнаго противника, не надо забывать, что, какъ на русскомъ, такъ и иа китайскомъ побережьи американцы могли бы оборудовать только авіо-базы и базы для подводныхъ лодокъ. Для своего дѣйствующаго флота онн такихъ базъ здѣсь не найдутъ.

Вотъ почему, мнѣ кажется, предположеніе о возможности соглашенія Америки съ С. С. С. Р. и Китаемъ по вопросу о пріобрѣтеніи базъ приходится считать маловѣроятнымъ, хотя и очень заманчивымъ.

Если же Америка найдетъ въ западной части Тихаго океана союзника могущаго защитить свою территорію, то базы такого союзника могутъ оказаться драгоцѣнной находкой для американскаго флота.

Учитывая положеніе различныхъ странъ, интересы которыхъ затрагиваются въ Тихомъ океанѣ, мы невольно останавливаемся на Англіи. Для ея колоній въ Малакскомъ проливѣ, въ Австраліи, въ Новой Зеландіи врядъ ли желательно усиленіе Японіи на Тихомъ океанѣ. Самой Англіи, что исторнчески она всегда проводила съ опредѣленностью удивительной, вѣроятно одинаково желательно ослабленіе морского могущества, какъ Америки, такъ и Японіи. Желательно потому, что въ этомъ случаѣ могущество самой Англіи на этомъ театрѣ автоматнчески возрастетъ, безъ всякихъ усилій и потерь съ ея стороны.

Вотъ почему вѣроятнѣе всего, что Америка, побуждаемая создавшейся обстановкой на Тихомъ океанѣ къ поиску здѣсь надежныхъ базъ, могла найти себѣ въ этомъ союзника только въ Англіи. Вотъ почему какъ будто тѣсно связаны рѣшенія о лнквндаціи базъ, охраняющихъ пути черезъ Панамскій каналъ. и базы въ «Жемчужной бухтѣ» на Гавайскихъ островахъ.

Ликвиднровавъ эту послѣднюю, американцы вѣроятно предпримутъ шаги, дабы обезпечить свой флотъ базами въ западной части Тихаго океана.

Вѣроятно, имѣя уже соглашеніе съ Англіей по вопросу о Панамскомъ каналѣ, они должны будутъ заключнть съ Англіей соглашеніе о правѣ пользованія англійскими базами въ Тихомъ океанѣ. Эти базы слѣдующія:

1) Гонконгъ — островъ и побрежье китайской

ГЕРМАНІЯ.

Отраженіе ночной воздушной атаки въ Килѣ. (Лин. кор. «Силезія»).

провинціи Квантунгъ. Прекрасная бухта, могущая вмѣстить флотъ любого размѣра. Хорошія ремонтныя средства. Самый большой изъ 8 доковъ «адмирал - тейскій», можетъ принять корабль самаго большого тоннажа.

Гонконгъ лежитъ въ разстояніи: 360 миль отъ Формозы, въ 600 мляхъ отъ Манилы, и въ 1400 миляхъ отъ Сингапура.

2) Сингапуръ — естественный ключъ къ Малакскому проливу, черезъ который идетъ движеніе судовъ между Европой, Африкой и Индіей съ одной стороны и Голландской Индіей, Австраліей и Дальнимъ Востокомъ съ другой. Въ будущемъ Сингапуръ, вѣроятно, будетъ самой могучей базой на Тихомъ океанѣ. На постройку его отпущены очень большія средства и окончаніе постройки предполагается въ 1935 году. Въ немъ уже находятся 5-ть большихъ сухихъ доковъ и плавучій докъ, могущій поднимать суда, водонзмѣщеніемъ до 50.000 тоннъ.

Сингапуръ находится на разстояніи 1260 миль отъ Манилы и въ 1540 миляхъ отъ Формозы.

3) Портъ Дарвинъ на сѣверѣ Австралін пока еще не оборудованъ, но въ немъ предполагается устроить склады запасовъ топлива для судовъ, идущихъ въ южную Австралію и на острова Тихаго океана.

4) Сидней. База Австралійскаго флота. 2 сухихъ дока, могущихъ прнннмать военныя суда большого тоннажа. Небольшая судостроительная верфь.

1) Гонконгъ — островъ и побережье китайской

Англійскія подводныя лодки въ великую войну

С. ТЕРЕЩЕНКО.

Въ свое время мы уже указывали на появленіе книги лейт. Карра*), но ея интересъ, особенно для русскихъ (дѣйствіе англійскихъ лодокъ въ Балтикѣ) настолько великъ, что къ ней необходимо вернуться подробнѣе.

Когда говорятъ о подводныхъ лодкахъ, прежде всего является мысль о германскихъ лодкахъ, что можетъ быть и естественно, принимая въ соображеніе ихъ выдающуюся, прогремѣвшую на весь міръ дѣятельность и громадныя потери — свыше 50% своего состава. Но и союзныя лодки несли тяжелую и отвѣтственную боевую работу и въ частности англійскія понесли до 33% потерь своего личнаго состава.

Книга лейт. Карра интересна и поучительна, несмотря на рядъ недостатковъ, изъ которыхъ главный, свойство англичанъ видѣть исключительно свои собственныя заслуги, но и для своей вящей славы умалять и даже не замѣчать заслугъ другихъ.

Прежде всего авторъ отмѣчаетъ, насколько различна была роль англійскихъ и германскихъ лодокъ. Поскольку вторые были оторваны отъ своего флота, который боялся принять открытый, рѣшительный бой, и вели осужденныя всей исторіей корсарскія операціи противъ англійской торговли, настолько первыя дѣйствовали всегда своимъ подводнымъ флотомъ, какъ общее цѣлое, служа ему главнымъ образомъ развѣдкой въ непріятельскихъ водахъ. Четыре года непрерывно въ Германской бухтѣ держались англійскія лодки, давая о всѣхъ движеніяхъ германцевъ въ своихъ собственныхъ базахъ самыя цѣнныя свѣдѣнія. Многія лодки погибли во время этихъ операцій. Зато другія потопили цѣлый рядъ германскихъ кораблей и нѣсколько разъ подорвали своими минами лучшіе дредноуты германскаго флота, какъ «Вестфаленъ», «Мольтке», «Кронпринцъ» и «Гроссеръ Курфюрстъ». Къ сожалѣнію даже 2-3 мины подводной лодки недостаточны, чтобы потопить современный корабль. Не мало минъ загражденія было поставлено англійскими лодками у германскаго побережья, ихъ употребляли также, какъ засады въ районахъ дѣй-

*) *By Guess and by God.* (The Story of British submarin dur. the war) by L — t William Gay Carr, London, Hutchkinson, Prix: 10 ch. 6 d.

6) Портъ Чальмерсъ на Новой Зеландіи. Небольшой сухой докъ.

7) Эскимальтъ въ Канадѣ. Не имѣетъ большого значенія.

8) Рядъ опорныхъ пунктовъ на океаническихъ островахъ, принадлежащихъ Великобританіи.

Согласно Вашингтонской Конференціи, Америка обязалась не возводить укрѣпленій на островахъ Филиппинскихъ, островѣ Гуамъ и на Алеутскихъ островахъ, а Англія обязалась не возводить новыхъ укрѣпленій въ Гонконгѣ.

Если соглашеніе между Америкой и Англіей о базахъ состоялось или состоится, то какъ будто обѣ стороны отъ этого только выиграютъ. Америка, отказавшись отъ «Жемчужной бухты», отъ Филиппинъ и отъ острова Гуамъ, несомнѣнно сильно сократитъ свои непроизводительные расходы по содержанію этихъ базъ. Стратегически, она выиграетъ, ибо получитъ право на британскія базы, она будетъ имѣть для развертыванія своего флота не точку, а линію базъ, причемъ эти базы окажутся гораздо ближе къ театру возможнаго конфликта.

Сосредоточеніе американскаго флота къ этимъ базамъ можетъ быть произведено не только путемъ перехода черезъ Тихій Океанъ, но и походомъ черезъ Атлантическій океанъ, Средиземное море и Индійскій океанъ, т. е. по путямъ, недостижимымъ для японскаго флота. Послѣднее обстоятельство особенно было бы цѣннымъ, если бы американцы рѣшили сосредоточить къ этому театру свои сухопутныя войска.

Въ британскихъ базахъ Тихаго океана американцы могли бы сосредоточить не только свой линейный и развѣдывательный флоты, но и всѣ свои, даже устарѣлые подводныя лодки и миноносцы, которые были бы лишены возможности оперировать, если бы они базировались на «Жемчужную бухту», а тѣмъ болѣе на Тихоокеанское побережье С. Ш. С. А.

Недостатокъ британскихъ базъ для американскаго флота останется — довольно большая отдаленность Сингапура (1540 м. миль) и отказъ Англіи отъ права укрѣплять Гонконгъ.

Для Англіи подобное соглашеніе съ Америкой выгодно тоже, ибо оно, во первыхъ, обезпечило бы охрану британскихъ интересовъ на Тихомъ Океанѣ, пользуясь американскимъ флотомъ, а, во вторыхъ, сократило бы значительно содержаніе базъ, расходы по которымъ, хотя бы частично, вѣроятно, Америка взяла бы на себя. Наконецъ, базированіе американскаго флота на британскія базы ускорило бы достройку не оконченныхъ базъ (Сингапура, портъ Дарвинъ).

Кромѣ того, подобное соглашеніе Англіи и Америки, хотя и вызоветъ, вѣроятно, глубокое разочарованіе въ Японіи, врядъ ли грозитъ немедленнымъ конфликтомъ, ибо трудно предположить чтобы Японія могла бы при теперешнемъ ея положеніи немедленно отвѣтить на подобное соглашеніе войной.

Вотъ почему мнѣ представляется что разобранныя выше рѣшенія о сосредоточеніи всего американскаго флота въ Тихомъ океанѣ и ликвидація ряда американскихъ базъ обозначаетъ собою совершенно новую стратегическую перегруппировку американскаго флота и вѣроятно связано съ соглашеніемъ по этому вопросу между Америкой и Англіей.

Б. Апрѣлевъ.

ГЕРМАНІЯ.

Боевая покраска современнаго германскаго миноносца.

ствія германскихъ лодокъ, для ихъ уничтоженія (спеціальный классъ «Р», болѣе быстроходный подъ водой, чѣмъ надъ водой, а также для сопровожденія линейныхъ эскадръ и совмѣстнаго съ ними дѣйствія (спеціальный классъ «К» съ ходомъ до 26 узловъ), наконецъ, видную роль лодки сыграли при операціяхъ въ Дарданеллахъ, когда, проникая въ Мраморіое море и недѣлями держась у Константинополя, онѣ преградили почти всякое движеніе къ Проливамъ войскъ и снаряженія. Цѣлая флотилія лодокъ помогала Русскому флоту въ Балтійскомъ морѣ. За всю войну англійскими лодками было потоплено 54 не - пріятельскихъ воеиныхъ корабля, изъ которыхъ 18 подводныхъ лодокъ, и 274 коммерческихъ судна. За это же время погибла 61 англ. подв. лодка.

Англійскія лодки, даже послѣднихъ типовъ, были технически менѣе усовершеиствоваиы, чѣмъ германскія. Напримѣръ, иа нихъ не было запасовъ кисло рода для продолжительиаго пребываиія подъ водой. Черезъ 5-6 часовъ послѣ погруженія воздухъ былъ такъ тяжелъ, что не было возможности зажечь спичку. Для очистки воздуха пользовались известью, черезъ которую пропускался использованный воздухъ. Утверждали, что это его очищаетъ отъ углекислаго газа.

Тѣмъ ие менѣе, было всегда столько желающихъ служить на лодкахъ, что попасть было почти ие - возможно. Надо было обладать исключительно здоровьемъ и имѣть выдающійся стажъ прежней службы. Офицеровъ не спеціалистовъ и ие проплававшихъ менѣе 6-7 лѣтъ ие брали вовсе.

Служба была исключительио тяжелой. Обычно лодка проводила 14 дней въ морѣ и столько же въ порту въ ремоитѣ. Изъ иихъ комаидѣ давалось 3 дня отдыха. Это было большое и блестяще выдержаиное испытаніе, какъ для личиаго состава, такъ и для заводовъ.

На этомъ приходится остановиться, т. к. англичане считаютъ киигу Карра за хорошую киигу. Теперь о Балтикѣ. Наряду съ правдивыми описаиіями тяжелой службы въ морѣ, порты котораго далеко не были такъ оборудованы, какъ англійскіе, въ непогоду, туманы и морозъ, въ этихъ главахъ столько непростительныхъ для серьезнаго офицера-историка клюквъ, что невольно закрадывается сомнѣніе о полной безпристрастности и другихъ описаній. Или это только все русское, что труднѣе провѣрить, допускаетъ къ себѣ съ англійской стороны такое легкомысленное отношеніе. Чтобы не быть голословными, приведемъ нѣсколько примѣровъ.

О русскомъ флотѣ почти не упоминается.

Въ Балтійскомъ морѣ воевали англійскія лодки, а не русскій флотъ. О немъ упоминается иногда мелькомъ, чтобы указать, какъ уже въ 1915-16 г. были распущены русскія команды или то, что русскія подв. лодки выходили рѣдко, «чтобы ие сказать вовсе не выходили». Послѣ уже многочисленныхъ матерьяловъ, изданныхъ иа всѣхъ языкахъ о дѣятельности русскаго флота въ Великую войну такая «сѣрость» англійскаго историка можетъ по меиьшей мѣрѣ удивить. Онъ пишетъ, что никто не встрѣтилъ ихъ послѣ прихода въ Либаву, и что имъ пришлось, пройти сквозь германское минное загражденіе, что иевѣрио, т. к. даже одинъ изъ подходившихъ тральщиковъ самъ погибъ на германской мииѣ, а въ ожиданіи англійскихъ лодокъ, во избѣжаиіе иедоразумѣній, нашъ флотъ пріостановилъ свои операціи.

Далѣе, среди операцій англійскихъ лодокъ, авторъ, писавшій, вѣрно иа осиованіи дошедшихъ до него слуховъ, разсказываетъ, какъ «Е 9» потопила фантастическій миноиосецъ, номеръ котораго осталсл неизвѣстиымъ и котораго иѣтъ въ германскомъ спискѣ погибшихъ въ Балтійскомъ морѣ судовъ, а также, какъ «Е 1» потопила не менѣе фаитастическій минный заградитель, изваніе котораго также не указано.

За фактическими ошибками слѣдуютъ ие менѣе ошибочные выводы. Оказывается, что подрывъ аигл. лодкой германскаго дредиаута «Мольтке» настолько иапугалъ иѣмцевъ, что они поспѣшили покииуть Рижскій заливъ. О такомъ же подрывѣ иашими кораблями крейсера «Тетисъ» и потопленіи 4 миноиосцевъ,

Въ далекія времена

(Къ 200-лѣтію занятію Аляски)

Конецъ іюля 1732 года. «Св. Гавріилъ», грузно переваливаясь своимъ неуклюжимъ корпусомъ, на высокой, идущей съ моря волны, вышелъ изъ устьевъ Камчатской рѣки. Слегка накренившись подъ своимъ плохо скроеннымъ гротомъ, онъ также неуклюже сдѣлалъ поворотъ и легъ на Нордъ. Капитанъ его, штурманъ Иванъ Федоровъ и старшій офицеръ подштурманъ Михаилъ Гвоздевъ стоятъ у компаса, провѣряя курсъ и тихо разговаривая между собой.

Слѣва высокія Камчатскія горы, а справа и впереди, безбрежная, неизвѣстная даль холоднаго, невѣдомаго моря...

Никто, кромѣ Беринга, четыре года назадъ, не пускался въ это море. Что таило оно въ своей дали, что готовило оно этимъ мореплавателямъ, осмѣлившимся вырвать у него вѣковую тайну?

Больной капитанъ смотритъ то на крутой берегъ земли, то на неясную черту морской карты. Его усталый взоръ полонъ сомнѣнія. Сѣверное солнце, и, алмазами сверкающія звѣзды въ далекой небесной выси, — его единственные путеводители. Но должно выполнить полученное приказаніе и идти впередъ. Широкій, скуластый носъ «Св. Гавріила» рѣжетъ голубовато-сѣрую воду, постоянно выходя на вѣтеръ. Мускулистая рука рулевого съ трудомъ удерживаетъ его на курсѣ. Капитанъ и Гвоздевъ неуклонно дѣлаютъ наблюденія, и заносятъ въ судовой журналъ все, что было полезно и необходимо для наиточнѣйшаго счисленія. Кромѣ какъ на себя, и на Божью Волю, въ этомъ дикомъ морѣ не на кого положиться. Нужно сперва найти тотъ островъ, который открылъ Берингъ далеко на Сѣверѣ.

На тринадцатый день плаванія «Св. Гавріилъ» бросаетъ якорь у Чукотскаго мыса. Гвоздевъ съ нѣсколькими матросами отправляется на берегъ найти свѣжую воду и осмотрѣть берегъ. Пустынный, одичалый берегъ. При видѣ людей, испуганное стадо оленей, лавой бросается въ глубь страны. Нѣсколько выстрѣловъ изъ мушкетовъ, и два падаютъ на землю. Это драгоцѣнный запасъ провизіи на предстоящее долгое плаваніе. Больной капитанъ не выходитъ изъ каюты и въ командованіе кораблемъ вступаетъ Гвоздевъ. Цѣль плаванія отыскать «Большую Землю», о которой давно извѣстно отъ чукчей. «Св. Гавріилъ», продолжаетъ идти на Нордъ и потомъ сворачиваетъ на Востокъ. На этомъ курсѣ 17 августа открывается сѣверная оконечность острова. Гвоздевъ подходитъ къ берегу. пытается высадиться, но былъ встрѣченъ градомъ стрѣлъ со стороны чукчей. Залпы изъ мушкетовъ устрашаютъ дикарей, и Гвоздевъ входитъ съ ними въ сношенія, высадившись на берегъ. По обслѣдованію острова, корабль направился къ другому, меньшему по размѣрамъ. Десантъ былъ встрѣченъ дикарями еще болѣе недружелюбно и Гвоздевъ рѣшилъ болѣе благоразумнымъ оставить островъ, идя курсомъ на Востокъ. Послѣ полудня, 23 августа (ст. ст.). «Св. Гавріилъ» бросилъ якорь у берега, недалеко отъ неизвѣстнаго мыса «Большой Земли», т. е. Сѣверной Америки.

Н. М.

о бояхъ «Славы», «Грозящаго», «Храбраго», «Новика», минныхъ заградителяхъ, нашихъ летчикахъ, 5 подв. лодкахъ — ни слова. Дальше еще лучше: «Дѣйствуя всѣ вмѣстѣ или порознь, нашимъ лодкамъ удалось стать хозяевами морскихъ путей Балтики и значительно способствовать оставленію Германіей гордыхъ замысловъ нападенія на Петроградъ. Операціи русскихъ находились въ критическомъ положеніи и если бы не 2 англійскія лодки. германскія арміи, вѣрно, закончили бы лѣто въ столицѣ».

Мы не хотимъ опорачивать смѣлыя дѣйствія англійскихъ лодокъ въ составѣ нашего флота, но авторъ оказываетъ поистинѣ скверную услугу, такъ по хлестаковски изображая результаты ихъ дѣятельности. И если въ свое оправданіе онъ приводитъ слова адм. Тирпица, что потопленіе англійской лодки онъ ставитъ также высоко, какъ гибель 2-хъ русскихъ броненосцевъ или крейсеровъ, то не надо забывать, что тоже говорилось и на западномъ фронтѣ англичанами о нѣмцахъ, когда ихъ лодки въ силу обстоятельствъ выходили въ море значительно чаще большихъ кораблей.

Съ началомъ революціи «клюква» сильно растетъ. Оказывается, въ Ревелѣ революція не дала эксцессовъ, такъ, красные матросы боялись и уважали лейт. Кроми.

Матросы-революціонеры, избивавшіе своихъ офицеровъ, такъ уважали храбрость англичанъ, что декретировали не смѣть ихъ трогать. Одинъ же матросъ, не исполнившій приказаній англ. офицера, послѣ жалобы этого послѣдняго совѣту, былъ приговоренъ къ смертной казни, и спасенъ только заступничествомъ этого. офицера. Но его поставили передъ нимъ на колѣни и били лбомъ о палубу у его ногъ, а потомъ сослали на вѣчную каторгу въ Сибирь!.. Од новременно эти справедливые революціонеры облили своего адмирала бензиномъ, зажгли и весело танцовали вокругъ этого живого факела. «Трудно повѣрить всему, что наши разсказывали, вернувшись изъ Россіи», заканчиваетъ свое повѣствованіе авторъ, но зачѣмъ тогда всю эту ерунду описывать въ исторіи англійскаго подв. флота?

Подробно описавъ геройскія операціи англ. подв. лодокъ на всѣхъ морскихъ театрахъ, авторъ хорошо заканчиваетъ свою книгу: «Нужно имѣть душу подводника, чтобы быть достойнымъ этого оружія. Никакое обученіе не можетъ замѣнить прирожденнаго таланта. Подводникъ долженъ себя лучше чувствовать подъ водой, чѣмъ на поверхности... Возможно строить достаточное количество лодокъ, чтобы покрыть всѣ жертвы войны, но я сомнѣваюсь, чтобы при существующихъ методахъ дѣйствій противъ лодокъ можно было найти достаточное число нужныхъ для ихъ командъ подходящихъ людей. Что бы ни говорили, сила подводнаго оружія будетъ всегда исключительно зависѣть отъ свойствъ и смѣлости владѣющихъ имъ экипажей».

Сергѣй Терещенко.

ЛИТЕРАТУРНЫЙ ОТДѢЛЪ

Человѣкъ, который спасъ Корнилова

Содержаніе предыдущихъ главъ (см. №№ 88, 89 и 90).

Въ началѣ 1916 года солдатъ австро-венгерской арміи чехъ Франтишекъ Мрнякъ попадаетъ въ качествѣ санитара въ военный госпиталь въ г. Кесегъ. Все время онъ думаетъ о возможности перейти на сторону русскихъ войскъ, несущихъ на своихъ знаменахъ идею освобожденія его родины. Случаю было угодно, чтобы въ іюнѣ 1916 года въ госпиталь былъ помѣщенъ заболѣвшій въ плѣну и уже пытавшійся два раза бѣжать генералъ Л. Г. Корниловъ, за которымъ устанавливается строжайшее наблюденіе. У Мрняка сразу же составляется планъ бѣгства, одобренный ген. Корниловымъ. Запасшись подложными документами, ген. Корниловъ въ сопровожденіи Мрняка бѣжитъ изъ-подъ стражи.

Послѣ ряда происшествій въ дорогѣ, измученные и страдающіе отъ голода, ген. Корниловъ и Мрнякъ подходятъ къ полянѣ, на которой стоитъ маленькій деревенскій трактиръ. Генералъ Корниловъ остается ждать Мрняка въ рощѣ, а Мрнякъ отправляется въ трактиръ. Тамъ его задерживаютъ чины пограничной стражи и отправляютъ въ городское комендантское управленіе, гдѣ выясняется его роль въ бѣгствѣ генерала Корнилова. О судьбѣ генерала Мрнякъ ничего не знаетъ.

ВЪ ТЮРЬМУ

На пятый день послѣ ареста, меня отправили въ братиславскую тюрьму, гдѣ меня уже ожидалъ толстый тюремщикъ, замѣститель военнаго прокурора и другіе чиновники, которые единодушно соглашались, что за свой поступокъ я буду «повышенъ» и показывали это движеніемъ рукъ отъ шеи въ верхъ. Для меня это не было новостью, такъ какъ я къ этому былъ приготовленъ. Я больше былъ заинтересованъ тѣмъ, гдѣ буду заключенъ въ тюрьму и какія тамъ будутъ условія къ побѣгу.

Прежде чѣмъ отвести въ тюремную камеру, меня снова подвергли тщательному обыску, искали главнымъ образомъ ядъ, о которомъ я писалъ въ забытомъ письмѣ. Искали всюду, но въ ушахъ не смотрѣли. Послѣ осмотра, который не обошелся безъ всякихъ любезныхъ замѣчаній, меня отвели въ помѣщеніе, гдѣ приблизительно восемнадцать чиновъ императорской и королевской армій убивало время игрой въ «мельницу» или «рамку». При моемъ входѣ на минуту все смолкло, а когда тюремная дверь закрылась, меня окружили нѣсколько любопытныхъ, желая знать причину моего прихода. Я разсказалъ, и игра прекратилась.

Я узналъ, что за это дѣло я здѣсь сижу не одинъ, что заключенъ какой то докторъ и еще трое русскихъ. Какъ потомъ оказалось: докторъ Гутковскій, Мартьяновъ, Веселовъ и Цезарскій. Это подтвердило правильность моей догадки, что мое письмо преждевременно обнаружило нашъ побѣгъ и я слишкомъ поздно пожалѣлъ о своей неосторожности. Прежде чѣмъ я успѣлъ привести свои мысли въ порядокъ, меня отвели въ помѣщеніе стражи, гдѣ мнѣ надѣли на руки и на ноги оковы и въ сопровожденіи двухъ человѣкъ, сторожа и ключника, отвели въ военную прокуратуру. Тамъ мнѣ сообщили о моемъ предварительномъ заключеніи съ поученіемъ, что въ теченіи трехъ дней я могу подать «памятку». Затѣмъ записали мои примѣты и сдѣлали предварительный допросъ. Безъ сопротивленія я во всемъ сознался.

СУДЬБА «ИЗМѢННИКА»

Послѣ допроса меня отвели обратно въ гарнизонную тюрьму, а оттуда съ наступленіемъ темноты на гору, гдѣ вблизи замка была устроена тюрьма и заключили въ одиночную камеру. Слѣдствіе тянулось полныхъ восемь недѣль. Почти каждый день меня везли на допросъ по городскимъ улицамъ въ кандалахъ. Разумѣется, что это вызывало скопленіе людей. Среди нихъ были и такіе, которые плевали мнѣ въ лицо и готовы были меня растерзать. Къ сожалѣнію, это были люди не всегда мадьярской или нѣмецкой національности. Это были тяжелые дни, которые трудно забыть. По окончанію слѣдствія мнѣ объявили обвинительный актъ и назначили время суда на 24, 25 и 26 октября 1916 года. Мнѣ сообщили, что моимъ защитникомъ будетъ надпоручикъ (штабсъ-капитанъ) Шейнеръ, а прокуроромъ Шварцъ. Въ виду обширности судебнаго разбирательства, я не буду подробно о немъ писать, а коснусь только нѣкоторыхъ его пунктовъ. Прежде всего, коснусь свидѣтелей и ихъ показаній, которыхъ было приглашено сорокъ восемь человѣкъ. Первымъ былъ заслуженъ начальникъ больницы штабной врачъ докторъ Максимиліанъ Клейнъ. Онъ бросилъ мнѣ упрекъ за принесенныя ему непріятности и затѣмъ изложилъ, какъ было обнаружено наше бѣгство и какія мѣры были приняты для нашей поимки.

Особенно слѣдуетъ затронуть показанія доктора Гутковскаго, Мартьянова, Веселова и Цезарскаго. Всѣ четверо открыто сознались, что принимали участіе въ побѣгѣ генерала Корнилова и заявили, что ихъ прямою обязаностью было, какъ

можно лучше позаботиться объ его успѣшномъ исходѣ. Повинуясь приказанію своего начальника они не совершили преступленія, за которое бы могли нести отвѣтственность и просятъ на основаніи этого судебное преслѣдованіе противъ нихъ прекратить.

Противъ этого возсталъ прокуроръ, который доказывалъ, что они совершили преступленіе помогая чину императорской и королевской арміи совершить злодѣяніе и не только въ случаѣ побѣга, но и въ смыслѣ измѣны родинѣ и поэтому они подлежатъ полной правомощи австро-венгерскихъ воинскихъ законовъ.

ЗАЩИТА И ПРИГОВОРЪ

На судѣ надпоручикъ Шварцъ, какъ представитель военной прокуратуры въ своихъ выводахъ коснулся и того, какъ мягкость мѣръ австро-венгерскаго нравительства противъ политическихъ преступниковъ чешской національности вредитъ интересамъ государства и какъ нужны примѣрныя наказанія, чтобы пресѣчь подобнаго рода постулки. Указывалъ и на то, что въ Чехіи чуть не каждая служанка воспитана въ славяно-фильскомъ духѣ и является политически зрѣлой, что школьная молодежь воспитывается въ непріязненномъ къ Австріи духѣ и поэтому чешскій солдатъ вмѣсто того, чтобы съ воодушевленіемъ сражаться за своего императора и родину, добровольно уходитъ къ непріятелю и считаетъ для себя за честь измѣнить «родинѣ». Если измѣнническіе рейды д-ра Крамаржа и цѣлаго ряда чешскихъ политиковъ избѣгаютъ заслуживаемой кары, то въ такихъ отдѣльныхъ случаяхъ рука сира ведливости не должна останавливаться... Доказательствомъ виновности обвиняемаго является полное признаніе, найденные и слѣдствіемъ обоснованные факты и его собственной рукой написанное письмо, въ которомъ онъ мотивируетъ свой поступокъ выдержкой: «Лучше смерть, чѣмъ жизнь невольника»...

По окончаніи рѣчи защитника, послѣ почти нолутора часового совѣщанія судъ вернулся и вынесъ слѣдующій приговоръ: *«Смертная казнь черезъ повѣшеніе, лишеніе гражданскихъ правъ и исключеніе изъ списковъ арміи...»* Я этого и ожидалъ, но сознаюсь, что на меня все же это нодѣйствовало и лихорадочная волна пробѣжала по всему тѣлу. Мой защитникъ поднялся и обжаловалъ приговоръ но формѣ. Судъ принялъ жалобу къ свѣдѣнію. Докторъ Гутковскій, Мартьяновъ, Веселовъ и Цезарскій были приговорены къ дисциплинарному наказанію на восемь недѣль.

ЗАЖИВО ПОХОРОНЕННЫЙ

По окончаніи разговора съ защитникомъ, меня отвели обратно въ камеру. У двери и окна стояла стража, наблюдавшая за каждымъ моимъ движеніемъ, дабы я не попытался убѣжать. Скованный по рукамъ и ногамъ долженъ былъ я тамъ ожидать окончательнаго рѣшенія. Это были горькія минуты неопредѣленности, когда при каждомъ шорохѣ ключа я думалъ, что уже идутъ за мною. *Это продолжалось девять мьсяцевъ.*

По истеченіи этого времени меня снова привели въ дивизіонный судъ и тамъ сообщили, что верховный военный судъ отмѣнилъ смертную казнь и приказалъ дѣло заново пересмотрѣть. Черезъ восемь дней меня снова вызвали на судъ и присудили къ десяти годамъ заключенія въ крѣпости. Черезъ два мѣсяца послѣ новаго приговора меня отправили въ крѣпость въ Комарно. Посланное впередъ извѣщеніе, характеризовавшее меня, какъ человѣка крутого характера, рѣшившагося использовать для побѣга малѣйшую возможность, сдѣлало для меня пребываніе тамъ, просто невозможнымъ. Мнѣ пришлось быстро убѣдиться, что жизнь ири такихъ условіяхъ равняется медленному умиранію. Сырая камера, холодъ, голодъ и побои — имѣя такія условія я началъ нодумывать, какъ выбраться пзъ этого горнила очищепія. Всячески приходилось ломать голову, и я выработалъ новый планъ.

Я началъ симулировать сумасшествіе. Черезъ тринадцать дней меня осмотрѣлъ врачъ-психіатръ и отправилъ въ домъ сумасшедшихъ, для выясненія моего сумасшествія. Я этого желалъ и былъ убѣжденъ, что нахожусь на пути къ желанной свободѣ. Когда 20 сентября 1918 года меня перевозили въ военную лѣчебницу для душевнобольныхъ, я улучилъ удобный моментъ и выскочилъ изъ поѣзда въ смирительной рубашкѣ, направился къ лѣсу и былъ спасенъ. Прежде чѣмъ мои проводники замѣтили мое исчезновеніе, я уже былъ на приличномъ разстоянін отъ желѣзной дороги и, продолжая днемъ и ночью свой путь пришелъ въ городъ Трнаву, гдѣ ночью перелѣзъ стѣну и скрылся въ зданіи больницы. Случайно, это оказалась та же больница, куда меня отправили для изслѣдованія моего душевнаго состоянія. Скрываясь днемъ, я выходилъ только ночью, чтобы остаткамп пищи удовлетворить голодъ. Въ такомъ состоянии и при такихъ обстоятельствахъ я дождался 28 октября, дня нашего народнаго освобожденія, который былъ и моимъ полнымъ освобожденіемъ.

БЛАГОДАРНОСТЬ КОРНИЛОВА ЧЕХАМЪ

Что случилось съ генераломъ Корниловымъ, извѣстно всѣмъ. 18 августа 1916 года, оставивъ его на краю поляны, я вошелъ въ кантину закупить продукты и тамъ былъ задержанъ. Онъ это замѣтилъ и своевременно удалился. Черезъ два часа послѣ этого онъ перешелъ границу и былъ въ безопасности. Отсюда послалъ русскому посольству въ Бухарестѣ телеграмму. За нимъ выслали автомобиль, привезшій его въ столицу Румыніи, гдѣ ему была устроена торжественная встрѣча. По возвращеніи въ Россію онъ былъ награжденъ орденомъ Св. Георгія 3-й степени и одновременно назначенъ командиромъ 25 корпуса.

Проникнутый глубокимъ чувствомъ благодарности къ тому, кто помогъ ему выбраться изъ илѣна и возвратилъ его Россіи, онъ отправился прежде всего къ отрядамъ чешской дружины, что бы привѣтствовать соотечественниковъ того, кто

ЮНКЕРА

Мнѣ вспоминается Гельсингфорсъ 1916 года. Военный Гельсингфорсъ въ мягкомъ свѣтѣ **синихъ** улич ныхъ фонарей. ... Днемъ сіялъ и блисталъ подъ яркимъ сѣвернымъ солнцемъ бѣлый, сахарный снѣгъ. По улицѣ шла полурота.

Ее велъ поручикъ Купринъ.

Я не сразу узналъ его — до такой степени вся фигура его была подтянута и непривычна для моего глаза. Я узналъ писателя Александра Ивановича Куприна, знаменитаго автора «Поединка», о которомъ было высказано столько различныхъ взглядовъ. Еще гимназистомъ возилъ меня отецъ въ Гатчино къ Александру Ивановичу. У артистовъ и писателей я встрѣчалъ его въ Петербургѣ. Казалось, что онъ навсегда оторвался отъ той среды, въ которой выросъ, съ которой вступилъ въ жизнь. Казалось, что **никогда** уже вновь не появятся на его плечахъ офицерскіе погоны...

И вотъ — полурота. И во главѣ ея поручикъ Купринъ. И крѣпокъ и четокъ шагъ командира полуроты. И видна старая закваска, великолѣпная закваска славнаго Александровскаго училища, которую не вывѣтрили долгіе годы свободнаго писательскаго бытія.

Помню вечеромъ, ужиналъ я съ нѣсколькими моряками въ ресторанѣ гостинницы «Феніа». Рядомъ за сосѣднимъ столикомъ одиноко сидѣлъ Купринъ. Мы «объединились».

Я заговорилъ съ Александромъ Ивановичемъ о «Поединкѣ». И съ радостью тогда почувствовалъ подтвержденіе моему собственному мнѣнію о смыслѣ и цѣли этого произведенія. Почувствовалъ, что Александръ Ивановичъ любилъ армію больше, во много много разъ больше тѣхъ военныхъ карьеристовъ, которые возненавидѣли «Поединокъ» и его автора и считали Куприна «разлагателемъ» арміи въ угоду будирующей русской интеллигенціи, въ свою очередь ненавидящей армію и военщину».

*) А. И. Купринъ **«Юнкера»**, романъ. Изданіе «Возрожденія». Парижъ.

А. И. Купринъ.

Время не только лучшій докторъ, но и лучшій судья. Уже пронеслась и великая война и революція и бѣлое движеніе и десять лѣтъ эмиграціи.

Сколь многіе изъ суровыхъ купринскихъ судей «продали свою шпагу», украсили груди свои въ дни великой и безкровной красными бантами, а потомъ не за совѣсть, а за страхъ служили большевикамъ. Но авторъ «Поединка» остался не только русскимъ честнымъ писателемъ, но русскимъ честнымъ воиномъ, беззавѣтно и съ великой радостью ушедшимъ въ станъ бѣлыхъ въ Гатчинѣ, едва только на сѣверѣ замаячилъ въ туманѣ «Куполъ Исаакія Великаго».

Когда въ эмиграціи было торжественно отмѣчено 100-іе Александровскаго училища, за столомъ президіума сидѣлъ почетный членъ объединенія бывшихъ александровцевъ — Александръ Ивановичъ Купринъ.

И вотъ — теперь «Юнкера».

Ими Александръ Ивановичъ поставилъ послѣднюю точку для исторіи своего отношенія къ русской арміи. Въ свѣтѣ «Юнкеровъ» не остается уже никакихъ сомнѣній въ томъ, что, создавая «Поединокъ», Купринъ болѣлъ душой за русскую армію, русское офицерство и съ мужествомъ хирурга вскрылъ тѣ

пожертвовалъ для него своей свободой и, какъ онъ думалъ, жизнью.

Далѣе, Корниловъ добился для своего освободителя почестей, какихъ еще, пожалуй, не имѣлъ ни одинъ солдатъ чешской арміи. Мнимый мертвецъ Франтишекъ Мрняк былъ объявленъ стрѣлкомъ чешской дружины и зачисленъ въ первый полкъ, первую роту и первый взводъ. Когда же вечеромъ въ полку производилась «повѣрка», военный обрядъ, который только чуткая и широкая русская душа сумѣла уложить такъ красиво въ рамки военныхъ обычаевъ, воину Мрняку воздавалась трогательная военная почесть: дежурный унтеръ-офицеръ вызывалъ его имя, а взводный перваго взвода, первой роты, перваго стрѣлковаго полка чешскаго легіона ежедневно отвѣчалъ «разстрѣлянъ австрійцами въ Прессбургѣ за освобожденіе генерала Корнилова». Затѣмъ, по прочтеніи именъ всѣхъ присутствующихъ, пѣли «Отче нашъ». Русскій Національный Гимнъ и, наконецъ, «Гдѣ Домовъ мой», звуки котораго не слились, далеко на западъ, куда неслись и воспоминанія добровольцевъ стрѣлковъ и гдѣ въ оковахъ плѣсени, голодный, ежился отъ холода въ сумракѣ крѣпостного каземата тотъ, кто былъ предметомъ ежедневной почести чехословацкаго войска на Руси.

Перевелъ съ чешскаго *Пѣхотный офицеръ.*

ПОПРАВКА.

Въ № 89 подъ фотографіей генерала Корнилова въ плѣну помѣщено, что онъ бесѣдуетъ съ начальникомъ австро-венгерской дивизіи. Насъ просятъ сообщить, что бесѣдующій съ ген. Корниловымъ генералъ — командиръ 7 корпуса эргерцогъ Іосифъ. Мѣсто бесѣды — дер. Буковъ у Перемышля, въ маѣ 1915 года.

гнойныя раны, которыя были на тѣлѣ арміи. Именно, послѣ японской войны, послѣ «Поединка», были проведены тѣ прекрасныя реформы по поднятію образовательнаго ценза офицера (преобразованіе юнкерскихъ училищъ въ военныя) и по улучшенію бытовой стороны жизни русскаго офицерства.

У Куприна маленькій чинъ и былъ онъ въ арміи не долго. Но вспомнимъ правдивыя и искреннія книги Биркина, прослужившаго долгіе годы, вспомнимъ книгу («Старая Армія») такого военнаго авторитета и боевого генерала, какимъ является Антонъ Ивановичъ Деникинъ и честно, положа руку на сердце, скажемъ самимъ себѣ — да всѣ они имѣли право такъ писать, говорить о неприглядной дѣйствительности, потому что двигали ими не тупая интеллигентская ненависть, а горячая и великая любовь къ русской арміи, къ русскому офицеру и солдату.

Тотъ, кто стоялъ въ строю, тотъ, кто испыталъ на себѣ самомъ **«движеніе воинской части,** будучи одной изъ частицъ «штыкомъ», того мощнаго цѣлаго, что представляетъ изъ себя рота, батальонъ, полкъ, дивизія — тотъ знаетъ, сколько мужественной радости можетъ дать человѣку военный строй:

«Всѣ двѣсти юнкеровъ, какъ одинъ человѣкъ, одновременно, легко и мощно печатаютъ свои шаги съ математической точностью и безупречной правильностью. Въ этомъ почти выше, чѣмъ человѣческомъ движеніи, есть страшная сила и суровое самоотреченіе», — говоритъ Купринъ.

Какъ это хорошо сказано и какъ это понятно каждому, кого хоть разъ въ жизни осѣнили старыя боевыя знамена! И пусть не раздражаетъ глубоко штатскихъ людей то, что даже сухія, уставныя команды подъ волшебнымъ перомъ поручика Куприна звучатъ чарующей музыкой и обрѣтаютъ чудеснымъ образомъ поистинѣ поэтическую форму.

«— Подъ знамя! — командуетъ онъ (**полковникъ Артабалевскій**) рѣзкимъ металлическимъ голосомъ и на секунду дѣлаетъ запятую. — Слушаай... (небольшая пауза)... На краая (опять пауза)... И, вдругъ, коротко, и четко, какъ ударъ конскаго бича: — ... улъ!

... Разъ! Два! Три! Три быстрыхъ и ловкихъ дружныхъ пріема, звучащихъ, какъ три легкихъ всплеска. Двѣсти штыковъ уперлись прямо въ небо, сверкнувъ серебряными остріями, замерли въ совершенной неподвижности и въ тотъ же моментъ великолѣпный училищный оркестръ грянулъ торжественный, восхищающій души радостный маршъ. Знамя показалось высоко надъ штыками, на фонѣ густосиняго октябрьскаго неба. Золотой орелъ на вершинѣ древка точно плылъ въ воздухѣ...»

Если война есть зло и проклятіе человѣческое, то **военная служба** все же всегда была, есть и будетъ самой высокой человѣческой службой, такъ какъ именно на ней человѣкъ проявляетъ величайшую степень героизма, чести, самоотреченія, храбрости, всего того, что называется воинскимъ духомъ.

Въ «Юнкерахъ» Купринъ художественно изобразилъ, какъ закладывались всѣ эти начала въ юношескія души и какъ они запечатлѣвались въ сердцахъ навсегда. И черезъ много, много лѣтъ и старый генералъ и писатель, носившіе когда то юнкерскіе погоны съ равной теплой благодарностью вспоминаютъ свою суровую и трудную школу. Годы стираютъ въ памяти былыя огорченія, трудности, непреклонность воспитательной дисциплины — остается только теплое воспоминаніе о томъ, какъ школа ковала изъ тебя **благороднаго и мужественнаго человѣка.**

Очевидно, наши кадетскіе корпуса и юнкерскія училища были хороши, если въ горестной жизни изгнанія зародились и развились повсюду ихъ **очаги** съ былыми славными названіями и морально связываютъ и поддерживаютъ однимъ воспоминаніемъ о себѣ давно уже посѣдѣвшихъ своихъ воспитанниковъ.

И не все ли равно, что въ главномъ герое этой прекрасной купринской книги угадывается самъ авторъ? Нѣтъ, юнкеръ Александровъ — не Купринъ, онъ просто — **русскій юнкеръ,** художественный типъ его, юнкеръ, какихъ было тысячи и десятки и сотни тысячъ на протяженіи столѣтнихъ исторій россійскихъ военныхъ школъ.

«Александровы» всѣхъ россійскихъ училищъ, пѣхотныхъ, артиллерійскихъ, инженерныхъ, кавалерійскихъ и казачьихъ готовились къ самой почетной и самой жертвенной человѣческой службѣ, готовились къ офицерскому званію. Опытные, умѣлые и преданные дѣлу воспитатели шлифовали не только ихъ тѣла, но, какъ драгоцѣные алмазы, шлифовали и ихъ души. И эта шлифовка благородства и честности оставалась у Александровыхъ навсегда, даже и въ томъ случаѣ, когда они сворачивали съ военной дороги и снимали съ плечъ эполеты.

Общая критика уже отмѣтила художественную цѣнность новаго романа Куприна. Она отмѣтила великолѣпную картину старой Москвы, на фонѣ которой протекала жизнь александровскихъ юнкеровъ. Она отмѣтила и тонкіе, кружевные узоры любовнаго элемента романа.

Художникъ Купринъ вызвалъ изъ временнаго небытія, изъ далекаго прошлаго фигуру юнкера Александрова, юнкера славнаго александровскаго училища, а за нимъ и всѣхъ другихъ. Вотъ стоитъ онъ, какъ живой, передъ нами, — ладный и стройный, молодой и сильный, съ благороднымъ, **честнымъ** и храбрымъ сердцемъ, въ широкой и крѣпкой груди.

Купринъ захотѣлъ, что бы образъ этого русскаго юноши **навсегда** сохранился въ русской литературѣ. Вѣдь русскіе юнкера не только, дѣлаясь офицерами, честно и беззавѣтно служили Россіи, отдавали свои жизни на поляхъ сраженій за ея величіе и славу, воспитывали и совершенствовали русскую армію.

Русскіе юнкера по юношески пламенно пошли на гибель въ тотъ часъ, когда погибала Россія. Имъ навсегда и неотъемлемо принадлежитъ въ исторіи честь **послѣднихъ выстрѣловъ** и **послѣднихъ боевъ** за погибающее Отечество.

И потому скажемъ спасибо А. И. Куприну за то, что онъ воздвигъ такой прекрасный и въ литературѣ вѣчный, памятникъ русскимъ юнкерамъ.

Евгеній Тарусскій.

РУССКІЕ РАЗВѢДЧИКИ

ПЕРВЫЕ РАЗВѢДЧИКИ ВЪ РОССІИ ВЪ 1912 Г... Петроградскій отдѣлъ развѣдчиковъ «Русскій Скаутъ».

Роль скаутизма, какъ метода физическаго и моральнаго воспитанія, общеизвѣстна и признана почти повсюду. Но признано также и то, что скаутизмъ, какъ таковой, даетъ наилучшіе результаты, если онъ **національно-индивидуализированъ**, т. е. если онъ примѣняется не какъ слѣпое подражаніе системѣ Баденъ Пауля, но при введеніи въ него чертъ, вполнѣ отвѣчающихъ духу того народа, у котораго онъ проводится въ жизнь. Расовыя отличія народовъ, ихъ историческія и бытовой укладъ жизни, нравы и обычаи — чрезвычайно разнообразны и часто подчинены даже географическимъ и климатическимъ условіямъ страны, а потому большая ошибка стараться заключить молодежь данной страны въ одну опредѣленную и, что еще хуже, чужую рамку.

Разсматривая скаутизмъ у различныхъ народовъ, мы видимъ, что тамъ, гдѣ онъ отвѣчаетъ національнымъ чертамъ народа, онъ прививается лучше и успѣшнѣе и его вліяніе на молодежь — дѣйствительно благотворно. И не слѣдуетъ бояться отступленія отъ внѣшней формы скаутизма, если соблюдены его внутреннія черты и использованы заложенныя въ немъ основныя идеи.

Многолѣтній опытъ работы съ молодежью и основательное знакомство со скаутизмомъ въ разныхъ странахъ даютъ пишущему эти строки право утверждать, что скаутизмъ въ чистомъ видѣ, скаутизмъ англійскій, съ его **индіанизмомъ**, т. е. копированіемъ жизни краснокожихъ съ ихъ танцами, ихъ пѣснями, часто неблагозвучными и дикими для нашего духа, съ ихъ эмблемами, сплошь и рядомъ нехудожественными занимаютъ нашу молодежь лишь въ раннемъ возрастѣ — въ 9-12 лѣтъ и скоро ей надоѣдаютъ. Съ другой стороны, игры и занятія, основанныя на подражаніи индейцамъ, требующія проявленія индивидуальныхъ качествъ, мало способствуютъ развитію и укрѣпленію общей, массовой дисциплины, которой такъ не хватаетъ нашей молодежи. Не слѣдуетъ закрывать глаза и на то, что цѣль скаутизма, какъ это признаетъ и самъ создатель его — Баденъ-Пауль, это подготовка молодежи къ роли защитниковъ родины, т. е. проще говоря, подготовка матеріала, изъ котораго потомъ можно получить хорошихъ солдатъ, — поэтому, введеніе въ скаутизмъ въ той или иной мѣрѣ элементовъ военнаго воспитанія и обученія, до стрѣльбы включительно ,принято у многихъ народовъ, и не только не вредитъ дѣлу, но даже оказывается чрезвычайно полезнымъ. Для русскихъ же дѣтей, при сложности обстановки ихъ жизни на чужбинѣ, дисциплина и нѣкоторая милитаризація отнюдь не можетъ быть признана вредной. Не меньшее значеніе имѣетъ и сохраненіе нашей молодежи русской. Денаціонализація идетъ, на это не нужно закрывать глазъ, дѣти забываютъ родной языкъ, не знаютъ родной исторіи и географіи, а съ другой стороны, у всѣхъ народовъ развивается самый жестокій націонализмъ, а мечты о братствѣ народовъ остаются лишь красивыми словами... Поэтому, имѣемъ ли мы право говорить нашимъ дѣтямъ о братствѣ народовъ, когда насъ эмигрантовъ въ лучшемъ случаѣ лишь терпятъ въ общей семьѣ народовъ, гдѣ хорошо еще, если на насъ смотрятъ, какъ на пасынковъ.

И нашъ долгъ не боятся отойти отъ правовѣрной доктрины Баденъ Пауля, воспользовавшись лишь тѣмъ, что въ скаутизмѣ можетъ служить развитію въ молодежи **чувства націонализма**, отмѣтая все, что этому чувству препятствуетъ...

...И ВЪ 1932 ГОДУ.

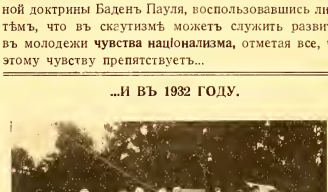

Группа въ лагерѣ Капбретонъ. Въ центрѣ — Начальникъ организаціи Полк. П. Н. Богдановичъ, справа отъ него Я. Репнинскій.

По патрончику-за кровиночку

Складка горечи возлѣ сжатыхъ губъ...
Неужели цѣль не намѣчена?
Заостриге глазъ, отточите зубъ!
И сказать мнѣ вамъ больше нечего...
Если сынъ сидитъ гдѣ-то въ Вологдѣ,
Если братъ убитъ въ Петропавловскѣ; —
Надо чаще думать о ворогѣ —
Не по кроткому, не по ангельски,
Не по кроткому, голубиному,
Надо думу думать завѣтную,
А по мудрому, по змѣиному,
Свою месть обдумать отвѣтную.
И не вѣтра стонъ — это стонъ души...
Затерялось солнце за тучами...
Въ ямѣ каменной на полста аршинъ
Соловецкій великомученикъ.
То не братъ ли твой и не сынъ ли тамъ?
Не отецъ ли твой задыхается?
Головою бьетъ по сырымъ камнямъ,
За клочки соломы цѣпляется...
Надъ страдальцами Соловецкими,
Надъ нарымскими заточенными,
Надъ слезами невинными дѣтскими
Издѣваются «вохры» съ «чонами».

Море — волнами, небо — тучами...
А востокъ — кровавыми зорями...
Чью-то мать во Псковѣ замучили...
А сестру въ чека... опозорили!
Губы сжатыя. Сердце молотомъ.
Слово черное, да зловѣщее...
Если сердце твое расколото.
Втисни ненависть въ эту трещину.
Не по ельникамъ, по осинникамъ,
Не въ кубышечку, не въ коробочку, —
Вѣтерокъ сберетъ по полтиннику
На патрончики, на винтовочку!
За ложбинками, за пригорками
Проползетъ лихой потихоньчку...
По патрончику! (очи зоркія!)
За старушку-мать, за сестреночку!
По патрончику — за слезиночку!
И за каждаго изъ замученныхъ.
По патрончику — за кровиночку!
Изъ винтовочекъ — пули — тучами!
Такъ чего же вамъ еще спрашивать
Неужели цѣль не намѣчена?
Или съ этими... Или съ нашими!
И сказать мнѣ вамъ болѣе нечего...

Маріанна Колосова.

Наблюдающіе жизнь нашей молодежи заграницей, вѣроятно, обратили вниманіе, что у насъ есть развѣдчики и скауты. Большинство склонно думать, что здѣсь идетъ вопросъ лишь о названіи, о принятіи одной группой русскаго названія — развѣдчикъ, являющагося переводомъ слова — скаутъ. Это невѣрно. Организація развѣдчиковъ въ значительной мѣрѣ отошла отъ правовѣрнаго скаутизма, стараясь вернуться къ тому образцу, который былъ заложенъ въ Россіи еще за много лѣтъ до появленія скаутизма.

Главная задача развѣдчика — подготовиться къ будущему строительству Отечества и къ службѣ ему на томъ или иномъ поприщѣ. Петровскіе потѣшные готовились къ службѣ ратной. Хорошіе солдаты, — они выдѣлили изъ своей среды рядъ крупнѣйшихъ государственныхъ дѣятелей своей эпохи. «Новики» — молодежь, посланная Великимъ Преобразователемъ заграницу для прохожденія наукъ и практическаго примѣненія ихъ, являлись тѣми же развѣдчиками Запада, принесшими впослѣдствіи свои знанія на пользу Отечества.

Въ лагерѣ развѣдчиковъ въ Кэпбретонѣ.

Юношескій орденъ чести, существовавшій въ Царскомъ Селѣ въ 1877-78 г. г. носилъ въ себѣ всѣ идеологическіе задатки будущаго скаутизма Баденъ Пауля. Въ концѣ 19-го и началѣ 20-го столѣтія въ Россіи часто возникаютъ потѣшныя роты, отряды потѣшныхъ и т. д. Пишущій эти строки принималъ участіе въ 1889 году въ Потѣшной ротѣ, организованной въ Ревелѣ. Въ ея работѣ было много, напоминавшаго скаутизмъ.

Движеніе потѣшныхъ, широко возникшее въ Россіи въ 1909 и умершее въ 1911 г. г., по идеѣ своей совсѣмъ не было такъ плохо.

Въ 1911-1912 г. г., въ Москвѣ, существовала организація Юныхъ развѣдчиковъ, основанная при Александровскомъ военномъ училищѣ ротмистромъ Захарченко. Эта организація носила всѣ черты чисто русскаго національнаго скаутизма. Даже внѣшне развѣдчики не были похожи на скаутовъ своей формой и носили на головныхъ уборахъ ополченскій крестъ, гораздо больше говорящій русскому сердцу, чѣмъ бурбонская лилія.

Существующая нынѣ Организація развѣдчиковъ отбросила все, что лишаетъ ее національнаго духа, но впитываетъ въ себя тѣ традиціи, которыя были заложены въ русскихъ юношахъ-потѣшныхъ Великаго Императора Петра. Въ своей работѣ она пользуется нѣкоторыми методами воспитанія, разработанными Баденъ Паулемъ, но тщательно отработанными въ томъ духѣ, который необходимъ для того, чтобы русскіе мальчики и юноши остались русскими и были бы только русскими.

Въ наши дни развитія національнаго это нужно только привѣтствовать.

Здоровый національнаго — опора государственности.

Я. Репнинскій.

О дуэляхъ въ Россіи

(Изъ воспоминаній)

Послѣднія дуэли близъ Марли, состоявшіяся 1-го сентября, пробудили воспоминанія, относящіяся къ 1909 году, когда одна политическая дуэль (между А. И. Гучковымъ и Мясоѣдовымъ) взволновала всѣ общественные круги.

Обсужденіе этого случая не сходило со столбцовъ періодической печати. Въ «Русскихъ Вѣдомостяхъ» появились статьи такихъ лицъ, какъ кн. Е. Трубецкой и К. К. Арсеньевъ.

На событіе откликнулся и В. Д. Набоковъ, объявившій въ СПБ юридическомъ обществѣ докладъ на тему: «Дуэль и уголовный законъ». Залъ мирового Съѣзда, гдѣ происходили эти засѣданія былъ переполненъ. Въ преніяхъ должны были участвовать выдающіеся юристы-ученые и практики, и это еще больше подогрѣвало интересъ.

В. Д. Набоковъ съ присущей ему эрудиціей далъ обзоръ исторіи дуэли не только во Франціи, но и въ Россіи. Онъ напомнилъ о «Патентѣ о поединкахъ» Петровскаго времени, который предусматривалъ повѣшеніе убившаго и повѣшеніе за ноги убитаго. Этотъ законъ имѣлся въ виду, но не былъ, къ счастью, примѣненъ при разслѣдованіи военною комиссіею дѣла объ убійствѣ на дуэли Пушкина Дантесомъ.

В. Д. Набоковъ разнесъ всѣ условныя понятія о чести, о рыцарствѣ, о героизмѣ и предложилъ провести въ жизнь вмѣсто дѣйствующаго гуманнаго закона — законъ объ отвѣтственности убившаго на дуэли, какъ простого убійцы.

Онъ съ отвращеніемъ отнесся къ дуэльному кодексу Дурасова, съ ироніей — къ подготовительной стадіи къ поединку; онъ назвалъ его грубымъ и нелѣпымъ пережиткомъ другихъ временъ и другой психологіи.

«Пусть, — говорилъ онъ — отъ этого дикаго и отвратительнаго обычая будетъ сорвана мантія красивыхъ словъ и снятъ ореолъ якобы возвышенныхъ мотивовъ, его украшающій. И когда онъ предстанетъ предъ нами въ своемъ истинномъ видѣ, въ своей безобразной наготѣ, **отъ него отшатнется каждый въ комъ живо этическое чувство и кто внемлетъ голосу разума».**

Если не всѣ раздѣляли одинаково взглядъ на законопроектъ о дуэли, то всѣ ораторы были въ общемъ солидарны съ докладчикомъ, и рѣчи всѣхъ покрывались шумными рукоплесканіями.

Не безъ нѣкоторой робости въ такой атмосферѣ выступилъ и пишущій эти строки, но на помощь онъ взялъ два авторитетныхъ мнѣнія такихъ корифеевъ криминалистики, какъ В. Д. Спасовичъ и проф. Лохвицкій.

Защищая Утина, убившаго на дуэли Жахова, Спасовичъ сказалъ: «обычай поединка является среди цивилизаціи символомъ того, что человѣкъ можетъ и долженъ въ извѣстныхъ случаяхъ жертвовать самымъ дорогимъ для него благомъ — своею жизнью за вѣру, родину, за честь.

А въ учебникѣ Лохвицкаго есть такое мѣсто: «дуэль, какъ предразсудокъ имѣетъ за собою великое начало — чувство чести, личной неприкосновенности и достоинства. При всѣхъ недостаткахъ и кровавыхъ послѣдствіяхъ этого условнаго чувства чести, оно имѣетъ и свои достоинства: оно даетъ человѣку нравственную силу, оно его возвышаетъ».

Когда я кончилъ, — гробовое молчаніе было отвѣтомъ на мою рѣчь.

А затѣмъ говорилъ І. В. Гессенъ. Онъ говорилъ, что вся исторія борьбы съ дуэлью, путемъ тяжкихъ наказаній —ни къ чему не приведетъ, важна общественная борьба съ дуэлью и съ питающими ее предразсудками. И въ этомъ отношеніи докладъ имѣетъ то особое значеніе, что авторомъ его является В. Д. Набоковъ, публично заявившій себя убѣжденнымъ, принципіальнымъ противникомъ дуэли.

***

Прошло всего лишь нѣсколько мѣсяцевъ (1910), какъ на столбцахъ одного крупнаго органа печати, за подписью далеко не первокласснаго журналиста была напечатана статья, въ которой содержалось тяжкое оскорбленіе по адресу В. Д. Набокова.

Какъ поступилъ оскорбленный?

... Онъ вызвалъ на дуэль оскорбителя.

***

А еще черезъ нѣсколько мѣсяцевъ въ Кронштадскомъ морскомъ судѣ слушалось дѣло по обвиненію гардемарина Х. въ убійствѣ на дуэли своего товарища, къ тому же, по горячности обоихъ, безъ соблюденія правилъ о секундантахъ.

Мнѣ, защитнику гардемарина, не трудно было справиться со своей задачей. Я привелъ всѣ доводы противъ дуэли, которые слышалъ на засѣданіи юридическаго общества, а въ защиту обвиняемаго — только тотъ одинъ фактъ, что и Набоковъ вызвалъ журналиста-оскорбителя на дуэль, когда почувство валъ, что нормальная судебная защита отъ обидчика, что уголовный законъ не могутъ дать удовлетворенія задѣтому чувству достоинства.

И если такъ поступаетъ политическій дѣятель, испытанный въ партійномъ взаимоуничтоженіи, — то какъ же долженъ поступить вступающій въ жизнь съ пылкимъ сердцемъ юноша въ отвѣтъ на оскорбленіе въ каютъ-компаніи, на глазахъ у товарищей?

***

Гардемаринъ Х. былъ приговоренъ къ нисшей мѣрѣ наказанія, къ 2 годамъ крѣпости.

Но приговоръ былъ дополненъ ходатайствомъ суда передъ Государемъ о замѣнѣ этого наказанія арестомъ на гауптвахтѣ срокомъ на 10 дней, безъ занесенія въ послужной списокъ.

***

Когда эти строки попадутся на глаза проживающему въ Парижѣ, тогда гардемарину, Х., пусть онъ вспомнитъ добрымъ словомъ предсѣдательствовавшаго полковника Пикка, такъ бережно относившагося къ его душевной драмѣ, обвинителя — пом. прокурора Андерсена, искавшаго выхода изъ столкновенія двухъ силъ: закона и жизни, и благороднаго старика — главнаго морского прокурора Матвѣенко, поддержавшаго своимъ авторитетомъ ходатайство Суда.

О. С. Трахтеревъ.

Къ познанію врага

«ОСОБЫЯ ГРУППЫ» — НОВАЯ ТЕРРОРИСТИЧЕСКАЯ ОРГАНИЗАЦІЯ КОМИНТЕРНА

Въ одной изъ иностранныхъ газетъ недавно появилась статья, въ которой авторъ утверждалъ, что Горгуловъ и «его братъ» (въ дѣйствительности, какъ извѣстно, — несуществующій) являются спеціальными агентами Коминтерна по истребленію главъ «буржуазныхъ» государствъ. Авторъ статьи, по всей вѣроятности, просто придумалъ это сообщеніе, придавъ ему наиболѣе сенсаціонный характеръ и связавъ его съ именемъ убійцы президента Франціи. Однако, выдумка автора этой статьи, въ общемъ, не такъ далека отъ правды: хотя и нѣтъ свѣдѣній о томъ, что Горгуловъ принадлежалъ къ спеціальной большевистской террористической организаціи, но въ настоящее время имѣются свѣдѣнія, довольно подробныя, относительно образованія при «Оперативномъ Отдѣлѣ «Бюро Международной Секціи Коминтерна» такъ называемой «Особой Группы». Это учрежденіе, во главѣ котораго стоитъ виднѣйшій дѣятель Коминтерна, Пятницкій было основано въ 1926 г. Цѣль и задачи «группы» — вести непрестанный, самый тщательный надзоръ и внимательнсе изученіе жизни и дѣятельности крупныхъ политическихъ и общественныхъ дѣятелей. Особая группа дѣлится на нѣсколько отдѣльныхъ группъ, во главѣ которыхъ стоятъ, подчиненные Пятницкому «групповоды». Среди нихъ встрѣчаются люди самыхъ различныхъ національностей: русскіе, нѣмцы, итальянцы и даже японцы. Изъ русскихъ особенно хорошо (съ точки зрѣнія Коминтерна) зарекомендовали себя нѣкоторые бывшіе лѣвые эсъ-эры, конечно, предварительно строго «провѣренные» и внимательно «отсортированные».

Группы дѣйствуютъ совершенно отдѣльно одна отъ другой — «групповоды» даже не знаютъ другъ друга и когда Пятницкій изрѣдка собираетъ вмѣстѣ двухъ, или трехъ «групповодовъ», то собесѣдники не знаютъ, что они работаютъ въ одномъ учрежденіи.

Эти «группы» не имѣютъ ничего общаго съ другими информаціонными, развѣдывательными и шпіонскими организаціями совѣтскаго правительства и Коминтерна. Группа — въ той странѣ, которая подчинена ея наблюденію, должна изучать жизнь выдающихся политическихъ дѣятелей, стараясь собрать самыя подробныя свѣдѣнія не только объ официальной сторонѣ ихъ дѣятельности, но особенно интересуясь ихъ частными дѣлами, семейной жизнью, склонностями, слабостями, а, если таковые имѣются, — и пороками.

Группа должна перехватывать частныя письма, какъ самого политическаго дѣятеля, такъ и его близкихъ — жены, дѣтей, возлюбленныхъ и т. д. Въ задачи группъ входитъ собираніе свѣдѣній о долгахъ, векселяхъ, участіи того, или иного политическаго дѣятеля въ промышленныхъ и финансовыхъ предпріятіяхъ, особенно если эти предпріятія — «темныя», спекулятивныя. Получается тщательно собранный и провѣренный матеріалъ. Когда Коминтерну окажется нужнымъ устранить, запугать, или заставить пойти на уступки неугоднаго ему политическаго дѣятеля, — матеріалъ этотъ можетъ быть использованъ и пущенъ въ дѣло; подъ страхомъ крушенія политической карьеры и скандала непримиримый врагъ большевиковъ можетъ «смягчиться» и своимъ вліяніемъ помогать осуществленію плановъ совѣтскаго правительства и Коммунистическаго Интернаціонала, или, во всякомъ случаѣ — не мѣшать осуществленію этихъ плановъ.

«Бюро Международной Секціи» Коминтерна, при которой состоятъ группы, находятся въ самой тѣсной связи съ высшими органами ОГПУ и обязаны поставлять Пятницкому и его сотрудникамъ, всѣ имѣющіеся у нихъ матеріалы, могущіе быть полезными для работы «группъ».

Между прочимъ, при посредствѣ ОГПУ осуществляется связь «Бюро международной секціи» съ органами военной развѣдки.

Въ настоящее время группы подготавливаютъ, повидимому, только политическихъ шантажистовъ, снабженныхъ всегда находящимся подъ рукой обильнымъ и провѣреннымъ матеріаломъ. Но имѣются данныя полагать, что въ моментъ рѣзкаго конфликта совѣтской республики съ какимъ либо «буржуазнымъ» государствомъ, или въ случаѣ назрѣванія въ той или иной странѣ «революціонной ситуаціи», а также при «упорствѣ» политическаго дѣятеля, не испугавшагося шантажа, эти шантажисты будутъ прибѣгать къ болѣе сильнымъ средствамъ: револьверу, бомбѣ и яду.

Пока — по имѣющимся даннымъ, — дѣятельность группъ можетъ быть признана — «подготовительной». Судя по нѣкоторымъ свѣдѣніямъ, работа этой организаціи должна принять болѣе активный характеръ не раньше 1934 года, когда, по мнѣнію руководителей Коминтерна соотвѣтствующая планамъ большевиковъ подготовка настроеній въ западно - европейскихъ государствахъ — будетъ закончена, а политико - экономическая напряженность, по предположеніямъ руководителей Коминтерна, должна достигнуть наивысшей степени.

Группы, со дня своего основанія, т. е. съ 1926 года работаютъ въ Англіи, Германіи, Греціи, Турціи, Японіи и Персіи. Въ 1928 году была установлена усиленная дѣятельность этой организаціи во Франціи, Юго-Славіи, Чехо-Словакіи, Испаніи. Работаютъ они также въ Италіи, Венгріи, Бельгіи и Голландіи.

Что касается сосѣднихъ съ СССР государствъ — Латвіи, Эстоніи, Литвы, Польши и Румыніи, то еще до организаціи группъ, т. е. — до 1926 г. былъ собранъ поистинѣ огромный матеріалъ относительно всѣхъ мало-мальски выдающихся политическихъ и общественныхъ дѣятелей этихъ государствъ.

Объектами тщательныхъ наблюденій и «изслѣдованій» группъ являются во-первыхъ, монархи — короли Англіи, Югославіи, Румыніи, а, по нѣкоторымъ даннымъ, въ настоящее время — и Италіи.

Во-вторыхъ, — некоронованныя главы государствъ — президенты, премьеры, правители государствъ (Хорти, Бенешъ) и, въ третьихъ, лица,

ХРОНИКА

ОБЩЕСТВО ОФИЦЕРОВЪ ГЕНЕРАЛЬНАГО ШТАБА

11-го декабря, по случаю исполняющагося столѣтія со дня основанія Императорской Николаевской Военной Академіи, и годового праздника Генеральнаго Штаба, въ Галлиполійской церкви будетъ отслуженъ, послѣ обѣдни, молебенъ, а, затѣмъ, въ 1 часъ дня въ Собраніи Общества Галлиполійцевъ состоится, по подпискѣ, завтракъ, на который приглашаются всѣ офицеры Генеральнаго Штаба, всѣ бывшіе слушатели Академіи, а также преподаватели, админ. составъ, слушатели Зарубежныхъ Высшихъ Военно-Научныхъ Курсовъ и окончившіе эти Курсы.

Подписная плата (20 фр.) принимается до 8 декабря у Генерала Кусонскаго (29, рю дю Колизэ) и у Капитана Рашевскаго (81, рю де ла Фэзандери).

Е. В. Тарусскій съ глубокой печалью извѣщаетъ о трагической гибели его незабвеннаго друга

Лейтенанта

Евгенія Евгеніевича ФЛОРИНА.

ПОСЛѢДНІЕ ГАРДЕМАРИНЫ

(Выпускъ 6 ноября 1922 г.)

19 ноября 1932 г. въ день праздника Морского Корпуса исполняется десятилѣтіе производства въ корабельные гардемарины выпуска 6 ноября 1922 г., тѣхъ послѣднихъ гардемаринъ о которыхъ такъ тепло и красиво написалъ въ своей книгѣ к. 1 р. В. В. фонъ-Бергъ. Выпускъ 1922 является одной изъ самыхъ энергичныхъ и идейно-стойкихъ группъ нашего молодого поколѣнія за рубежомъ. Будучи морскими кадетами въ гражданскую войну они всѣ прошли огонь и дымъ Добрарміи многіе были произведены въ офицеры и однако пожелали продолжать свое морское образованіе и вернулись въ родной корпусъ. Въ эмиграціи выпускъ 1922 г. оставался неизмѣнно вѣренъ бѣлому дѣлу. Онъ первымъ изъ морскихъ организацій вошелъ въ Обще-Воинскій Союзъ что было особо отмѣчено Великимъ Княземъ Николаемъ Николаевичемъ и генераломъ Кутеповымъ, онъ принялъ дѣятельнѣйшее участіе въ созданіи Военно-Морского Союза.

Будь нормальное время будь мы на родной землѣ, всѣ эти опаленные порохомъ, славные молодые люди приближались бы уже къ чину старшаго лейтенанта. Въ личной жизни своей они уже окончили высшія учебныя заведенія — они въ большинствѣ случаевъ инженеры. Предсѣдатель ихъ кор. гардема-

---

«активно поддерживающіе режимъ» — крупнѣйшіе политическіе дѣятели, депутаты, видные промышленники и финансисты, лица, дѣлающіе политическую карьеру и, въ будущемъ могущіе занять высшіе государственные посты.

Одно, или нѣсколько государствъ поручаются опредѣленному «групповоду». Подъ наблюденіемъ и подъ начальствомъ послѣдняго работаетъ нѣсколько «резидентовъ». Пребываніе групповодовъ (за исключеніемъ служебныхъ поѣздокъ) — обычно Москва, оттуда они направляютъ дѣятельность «резидентовъ».

Особо многочисленныхъ донесеній отъ «резидентовъ» — не требуется; они могутъ давать мало свѣдѣній, но хорошо провѣренныхъ и важныхъ для тѣхъ цѣлей, о которыхъ указывалось выше. Иногда «резиденту» задается какое нибудь болѣе трудное, «щекотливое» порученіе — разузнать подробности тщательнс скрываемыхъ личныхъ отношеній политическаго дѣятеля. По исполненію такихъ порученій составляется «формуляръ» «резидента» и отъ удалности выполненія подобныхъ задачъ — зависитъ его дальнѣйшее продвиженіе.

Для лучшей конспираціи эти отборные агенты шпіонскс - террористической организаціи Коминтерна иногда дѣлаются «невозвращенцами», или (если ранѣе состояли въ иностранномъ подданствѣ) — возстанавливаютъ таковое.

Работающіе въ группахъ сотрудники имѣютъ право принимать участіе въ политической жизни, становиться членами буржуазныхъ партій.

Какъ и «групповоды» — «резиденты» другъ друга не знаютъ и часто параллельно выполняютъ одно и то-же заданіе: такимъ образомъ, между прочимъ, осуществляется и контроль надъ ихъ дѣятельностью. Никоимъ образомъ ни «резиденты», ни другіе сотрудники группъ не мсгутъ выявлять свое знакомство и связи съ совѣтскими учрежденіями и совѣтскими дипломатами. Срочныя донесенія, по крайней мѣрѣ въ настоящій моментъ, очень рѣдко посылаются резидентами. Непосредственно съ Москвой также они рѣдко сносятся. Обычно ихъ корреспонденцію забираетъ (и доставляетъ инструкціи изъ Москвы) какая нибудь «путешествующая дама», снабженная хорошимъ иностраннымъ паспортомъ, съ визами во всѣ европейскія государства.

По имѣющимся у насъ свѣдѣніямъ, въ настоящее время въ Европѣ обнаружена дѣятельность трехъ центровъ (можетъ быть ихъ и больше) группъ: въ Лозаннѣ, центръ, вѣдающій Германіей, Швейцаріей, Венгріей, Югославіей и Италіей; въ Антверпенѣ — вѣдающій Франціей, Англіей, Бельгіей, Голландіей и, наконецъ — въ Софіи «работающій» въ Болгаріи, Турціи и Румыніи.

Можно отмѣтить, что центръ, вѣдающій Польшей, раньше былъ въ Данцигѣ, теперь перенесенъ въ Лодзь.

Кромѣ своей прямой задачи — собиранія подробныхъ свѣдѣній о политическихъ дѣятеляхъ, особыя группы, какъ можно предполагать по нѣкоторымъ даннымъ, занимаются собираніемъ свѣдѣній общаго характера о жизни въ отдѣльныхъ гссу - дарствахъ и эти свѣдѣнія представляются диктатору СССР — Сталину.

А. Т.

ринъ Гусевъ недавно совершилъ полетъ на аэропланѣ своей конструкціи. Они молоды и энергичны, они не теряютъ время даромъ, пріобрѣтаютъ знанія и жизненный опытъ и именно такіе люди нужны будутъ возрожденной Россіи. И тѣ, что моложе ихъ, должны брать съ нихъ примѣръ и итти по ихъ слѣдамъ.

Правленіе Объединенія находится въ Парижѣ (кор. гардемарины Гусевъ, М. Н. Цвѣтковъ, Н. Н. Цвѣтковъ и А. П. Покатиловъ). Объединеніе раздѣляется на 3 группы: Алжирскую, Тунисскую и Европейскую. «Часовой» сердечно поздравляетъ славныхъ «коргардовъ 22 года» и желаетъ имъ какъ можно скорѣе одѣть эполеты на родной землѣ.

ПОСЛѢ СЪѢЗДА

Всѣ сообщенія съ мѣстъ свидѣтельствуютъ, что Съѣздъ Національныхъ Группъ вызвалъ живой интересъ въ русскихъ колоніяхъ Франціи.

Съ большимъ успѣхомъ прошли публичныя сообщенія о работахъ съѣзда, сдѣланныя въ Лиллѣ. Ліонѣ, Каннахъ, Монтаржи, Бельфорѣ, Южинѣ, Клермонѣ Ферранѣ, Греноблѣ, Имфи, Ріуперу и др. русскихъ колоніяхъ по Франціи.

Мѣстные національные работники выдвинули рядъ проектовъ дальнѣйшаго оживленія работы. Такъ въ Ліонѣ разрабатывается положеніе о созданіи Русскаго Дома, въ Греноблѣ родительскій Комитетъ разработался въ Бюро Съѣздовъ съ предложеніемъ разработать программу образцовой національной русской школы, въ Бельфорѣ организовано чтеніе докладовъ о положеніи въ Совѣтской Россіи, въ Греноблѣ, Нильванжѣ, Южинѣ создаются редакціи «Устной Газеты», которая должна будетъ регулярно освѣщать событія съ точки зрѣнія интересовъ Національной Россіи.

Въ ближайшее время начнется систематическій объѣздъ съ докладами о работахъ съѣзда члена Бюро В. М. Левитскаго. Поступили предложенія объ устройствѣ такихъ докладовъ изъ Виши, Коломбеля, Мар селя, Рива, Нильванжа, Тулузы, Тараскона, Крезо и Нанси.

Конечно, по прежнему велики самыя разнообразныя препятствія къ объединенію на мѣстахъ, но необходимо отмѣтить благопріятный симптомъ: доклады делегатовъ во многихъ мѣстахъ, прочитанные въ первый разъ въ тѣсномъ кругу единомышленниковъ, приходится повторять, по настойчивымъ просьбамъ, публично для всѣхъ членовъ русскихъ колоній.

Отдѣльныя колоніи, уже по своей инициативѣ, создали небольшія группы практическихъ работниковъ, которыя занялись разсмотрѣніемъ плана оживленія національной работы, принявъ во вниманіе всѣ мѣстныя особенности и условія. Общій планъ дальнѣйшей работы разрабатывается Бюро и будетъ затѣмъ разослалъ на мѣста для обсужденія. **В.**

НИЦЦА

Въ воскресенье, 2-го сего октября, въ присутствіи многочисленныхъ приглашенныхъ, состоялось торжественное освященіе Ницкаго Инвалиднаго Дома Союза Русскихъ Военныхъ Инвалидовъ.

Домъ былъ убранъ Русскими, Французскими Монакскими флагами.

По прибытіи Елены Владимировны Половцевой, въ 16 часовъ начался благодарственный молебенъ, отслуженный архіепископомъ Владиміромъ.

По окончаніи службы всѣ присутствующіе сиялись въ общей группѣ съ инвалидами, а затѣмъ гостямъ былъ предложенъ чай.

Во время чая Завѣдующій Ницкимъ Инвалиднымъ домомъ полковникъ Колѣевъ въ краткихъ словахъ ознакомилъ присутствующихъ съ исторіей возникновенія Союза Русскихъ Военныхъ Инвалидовъ во Франціи: съ численнымъ его, въ настоящее время, составомъ (561) инв. по чинамъ, званіямъ и по характеру раненій; съ количествомъ Отдѣловъ Союза, ихъ составомъ и взаимоотношеніяхъ; съ суммами, полученными отъ центральнаго правленія на домъ и порядокъ ихъ расходованія; доложилъ о числѣ призрѣваемыхъ нынѣ въ домѣ инвалидовъ (15 инвал.) и стоимость ихъ довольствія (утромъ чай или кофе съ хлѣбомъ; днемъ обѣдъ изъ 2-хъ блюдъ и чай и вечеромъ ужинъ изъ 2-хъ блюдъ и чай). Въ заключеніе полковникъ Колѣевъ, отъ имени инвалидовъ Ницкаго дома Союза, выразилъ душевную и горячую благодарность Е. Половцевой, а всѣхъ присутствующихъ искренно поблагодарилъ за оказанное вниманіе

И. д. предсѣдателя ницкаго отдѣла союза полк. Рудневъ огласилъ почто-телеграмму барона Сталь съ привѣтствіемъ отъ почетнаго члена союза русскихъ военныхъ инвалидовъ Великой Княгини Анастасіи Николаевны и о пожертвованіи Ея Императорскимъ Высочествомъ 1000 франковъ на нужды Ницкаго отдѣла, а на французскомъ языкѣ благодарилъ представителя начальника 29 пѣхотной дивизіи генерала Шедевилля за оказанное вниманіе къ Союзу Русскихъ Военныхъ Инвалидовъ во Франціи.

Отъ имени инвалидовъ Союза Е. В. Половцевой была отправлена принцессѣ Шарлоттѣ Монакской телеграмма объ открытіи дома и съ выраженіемъ благодарности за ея вниманіе и помощь Союзу Русскихъ Военныхъ Инвалидовъ.

СКАУТЫ

На Съѣздѣ Національныхъ Групировокъ во Франціи, въ связи съ вопросомъ о денаціонализаціи и воспитаніи дѣтей, выступалъ скаутмастеръ Бостремъ, кратко изложившій основы скаутизма, его цѣли и методы.

Онъ обратился къ делегатамъ изъ провинціи, призывая черезъ нихъ старшую молодежь поступить въ ряды скаутской организаціи для воспитанія молодежи въ духѣ скаутизма и любви къ Россіи; организаціи нужны дѣятельные и энергичные молодые люди въ провинціи для основанія отрядовъ бой-скаутовъ, герль-гайдъ и волчатъ.

Оргаиизація Русскихъ Бой-Скаутовъ во Франціи находится подъ покровительствомъ О. В. С.: такимъ образомъ, поддержка на мѣстѣ обезпечена; техническое-же руководство и совѣты могутъ получаться изъ центра.

За всѣми справками обращаться письменно къ Начальнику Парижскаго Раіона, скм. Ив. Ив. Бострему, 38, авеню де ля Гаръ, въ Мелонѣ, высылающаго всѣ необходимыя брошюры и руководства для основанія отрядовъ бой-скаутовъ и герль-гайдъ.

НЕЗАБЫТЫЯ МОГИЛЫ

† ЛЕЙТЕНАНТЪ Е. Е. ФЛОРИНЪ

28 октября въ Тунисѣ трагически погибъ лейтенантъ Е. Е. Флоринъ. Переходя въ темнотѣ черезъ рельсы, онъ былъ убитъ на мѣстѣ поѣздомъ, шедшимъ полнымъ ходомъ.

Отъ французскаго военнаго командованія на похоронахъ былъ назначенъ почетный караулъ изъ взвода зуавовъ. На печальной церемоніи были представители Союза Комбатантовъ, французскіе офицеры, члены русской колоніи. Отпѣвалъ покойнаго митрофорный протоіерей о. Михаловскій.

Лейтенантъ Флоринъ нѣсколько лѣтъ тому назадъ работалъ шоффероммъ въ Парижѣ, потомъ уѣхалъ въ Сенегалію, гдѣ три года провелъ на колоніальной службѣ и сильно расшаталъ свое здоровье. Въ прошломъ году Е. Е. посѣтилъ въ Парижѣ своихъ друзей и снова вернулся въ Африку, на этотъ разъ уже въ Алжиръ.

Участникъ Великой Войны и Бѣлаго движенія, лейтенантъ Флоринъ былъ пламеннымъ и стойкимъ бѣлымъ бойцомъ. Въ эмиграціи онъ тосковалъ по борьбѣ и тяжело переживалъ вынужденное бездѣйствіе. Онъ былъ одинъ изъ первыхъ, вступившихъ въ Военно-Морской Союзъ, онъ всегда горячо откликался на всѣ призывы и сборы на дѣло борьбы съ коммунизмомъ.

Великой болью отзовется въ сердцахъ всѣхъ его друзей и товарищей страшное извѣстіе о трагической кончинѣ этого безкорыстнаго и жертвеннаго офицера. Однокашники вспомнятъ его, кадета и гардемарина, соратники вспомнятъ его въ Великой Войнѣ и въ Крыму, въ Азовскомъ морѣ, во 2-омъ Отрядѣ Судовъ Чернаго моря.

Еще одного молодого прекраснаго, боевого офицера не стало. Онъ прожилъ короткую, но трудную жизнь, прожилъ ее не для себя, а для Россіи.

Прощай родной Евгеній Евгеньевичъ, прощай нашъ соратникъ и другъ!

Е. Тарусскій.

† ШТАБСЪ-КАПИТАНЪ ФАЛЬБЕРГЪ.

13 сентября въ санаторіи Отвилль (Энъ) скончался Марковскаго арт. дивизіона штабсъ-кап. Андрей Эмильевичъ Фальбергъ. Покойный, родившійся 11 іюня 1892 г., окончилъ въ 1915 г. Константиновское арт. училище. Въ Добровольческой арміи принялъ участіе почти съ первыхъ мѣсяцевъ ея существованія.

НЬЮ-ЮРКЪ.

При П С. Американскомъ отд. Р. О. В. С. образованъ подъ предсѣдательствомъ нач. отдѣла ген.-м. Е. С. Имнадзе кружокъ ревнителей военнаго чтенія. Библіотека кружка помѣщается въ домѣ при Храмѣ Христа Спасителя.

РУССКАЯ СРЕДНЯЯ ШКОЛА ВЪ ПАРИЖѢ

имени леди Лидіи Павловны Детердингъ.
(ГИМНАЗІЯ И РЕАЛЬНОЕ УЧИЛИЩЕ)

29, BOUL. D'AUTEUIL, BOULOGNE s/SEINE. (Métro: Porte d'Auteuil ou Molitor).

XIV УЧЕБНЫЙ ГОДЪ. Пріемъ во всѣ классы (два приготовительныхъ, I–VIII).

Канцелярія открыта для справокъ ежедн. отъ 11 час. утра до 1 час. дня.

УКРѢПЛЯЙТЕ НЕРВЫ и ОЧИЩАЙТЕ КРОВЬ

и вы будете здоровы и трудоспособны. Современный человѣкъ живетъ уже много лѣтъ въ обстановкѣ крайняго нервнаго напряженія. Всякаго рода депрессія, неврастенія, малокровіе, психозъ, мигрени, головныя и др. боли, упадокъ силъ, апатія, безсонница, нервные запоры — вотъ чѣмъ страдаетъ едва ли не каждый изъ насъ. Въ результатѣ разстройство нервной системы влечетъ и болѣе тяжкія послѣдствія, а именно: ослабленіе активности энергіи — жизнетворныхъ железъ и нарушеніе функцій всѣхъ органовъ, что и является основной причиной **всѣхъ болѣзней, преждевременной старости и часто ранней смерти.** Между тѣмъ, научно установлено, что организмъ насыщенный **гормональной субстанціей** изъ жизнетворныхъ железъ молодыхъ животныхъ (какъ **Калефлюидъ**) возстанавливаетъ свое равновѣсіе, нервы и силы и будучи **возрожденнымъ,** снова начинаетъ пользоваться всѣми радостями **здоровой жизни.** За недостаткомъ мѣста, всѣхъ, кто интересуется этимъ методомъ леченія, просимъ сообщить адресъ, по которому мы вышлемъ совершенно **безплатно** описаніе съ многочисл. аттестац. профессоровъ и врачей міра.

КАЛЕФЛЮИДЪ засл. высш. наградъ на выставкахъ Европ. Госуд. и продается въ больш. аптекахъ всего міра, гдѣ нѣтъ, туда — высыл. налож. платеж. Безплатно — требуйте у насъ литер. лѣч. болѣз. Пишите: **Laboratoire «KALEFLUID», 49, rue Balangy — Bureau 9. Paris (17e). Tél.: Marcadet 42-69.**

Югославія: М. Марковичъ, ул. Краля Милана 15. Бѣлградъ. **Румынія:** Татарскій Str. Isvor 43. Bucarest 6. Польша Maison «Ergos», Маршалковская, 62. Варшава. **Бельгія:** Аптека Gouchman, 16, Av. Oscar Goidsenhoven, Uccle Bruxelles.

Kalefluid введенъ франц. властями въ листъ медикаментовъ упл. Assurance Sociale.

Institut Supérieur Technique Russe

EN FRANCE

10, Bd Montparnasse, 10 — Paris (15e)

1. Факультетъ Заочнаго Преподаванія даетъ законченн. систематич. образованіе. Въ переживаемое время только спеціальн. подготовка облегчаетъ достиженіе прочнаго положенія. Занятія ведутся по корреспонд. Печатн. курсы высылаются во всѣ страны. Не прерывая службы можно подготов. на **бухгалтера, агронома, монтера, техника, инженера.**

Отдѣленія: Инж.-Строит., Электротехн., Радіотехн., Механич., Химич., Коммерч., Агрономич., Общеобразов. (Реальн. уч.), Иностр. языкъ. (франц., англ., нѣмец.). Пріемъ непрерывный.

2. Академическій факультетъ съ отдѣленіями: Инж.-Строит. и Электро-Механич. Дипломъ **Инженера.** Пріемъ осенью. Лекціи и практич. занятія по вечерамъ. Институтъ состоитъ въ вѣд. Мин. Нар. Просв. Франц. Респ.

Требуйте программы.

Изданіе Парижскаго Юбилейнаго Комитета

Генералъ Н. Н. ЮДЕНИЧЪ

(Къ пятидесятилѣтнему юбилею службы)

Главный Складъ изданія: «Часовой»

Цѣна 5 фр. Выписывающіе изъ конторы «Часовой» за пересылку не платятъ

Открыта подписка на 1933 годъ

на единственный иллюстрированный

двухнедѣльный

военный и военно-морской журналъ

5-й ГОДЪ

„ЧАСОВОЙ“

ИЗДАНІЯ

Органъ связи русскаго воинства за рубежомъ подъ редакціей В. В. ОРѢХОВА.
Редакторы отдѣловъ: Военно-Морского С. К. Терещенко, Литературнаго: Евгеній Таруссній.

ПОДПИСНАЯ ЦѢНА:

ВО ФРАНЦІИ:		ЗА ГРАНИЦЕЙ:		Въ С.А.С.Ш.:	
На 3 мѣс.	15 фр.	На 3 мѣс.	20 фр.	На 3 мѣс. ..	1 долларъ
» 6 мѣс.	30 фр.	» 6 мѣс.	40 фр.	» 6 мѣс. ..	1 дол. 75 цент.
Годовая	60 фр.	Годовая	80 фр.	Годовая	3 дол. 25 цент.
Цѣна отд. №-ра	3 фр.	Цѣна отд. №-ра	4 фр.	Цѣна отд. №-ра	20 цент.

Примѣчаніе: Для Болгаріи — французскій тарифъ.

ВСѢ ГОДОВЫЕ ПОДПИСЧИКИ, подписавшіеся до **15-го** декабря с. г. получатъ **БЕЗПЛАТНОЕ ПРИЛОЖЕНІЕ** — Отрывной Календарь изд. Русскихъ Военныхъ Инвалидовъ на **1933** годъ съ художественной папкой **«Часового».**

ВСѢ НОВЫЕ ГОДОВЫЕ ПОДПИСЧИКИ, подписавшіеся до **1-го** декабря с. г. получатъ **БЕЗПЛАТНО** всѣ номера **«Часового»,** вышедшіевъ теченіи октября, ноября и декабря текущаго года.

ВСѢ ГОДОВЫЕ И ПОЛУГОДОВЫЕ ПОДПИСЧИКИ, подписавшіеся до **15** го декабря с. г. имѣютъ право на безплатное полученіе Военнаго Справочника **«Армія и Флотъ»** (изд. 1930 года).

Всѣ вообще подписчики въ 1933 году получаютъ право на пріобрѣтеніе по льготной цѣнѣ двухъ книгъ «Бѣлаго Дѣла» I, II, III, IV. за приплату 25 франковъ за обѣ книги и 15 фр. на пересылку, или одной книги «Бѣлаго Дѣла» за 15 фр. и 10 фр. на ея пересылку.

Томы V и VI (Записки Ген. Врангеля) продаются на особо льготныхъ условіяхъ: одна книга — 10 фр., двѣ книги — 18 франковъ; пересылка одной — 5 фр., двухъ — 7 фр.

Подписка принимается чеками, переводами и заказными письмами.

Адресъ для почтовой корреспонденціи:

«LA SENTINELLE» Boite Postale 21, Asnières (Seine).

ЕСЛИ Вы дорожите связью съ вашими соратниками, разсѣянными по всему міру,

ЕСЛИ Вы не оставили надежду на возвращеніе въ Россію, освобожденную отъ красныхъ тирановъ,

ЕСЛИ Вамъ дорога Исторія Россійскихъ арміи и флота и традиціи Бѣлаго Движенія,

ЕСЛИ Вы интересуетесь военнымъ дѣломъ и новѣйшими его усовершенствованіями, жизнью и бытомъ Красной Арміи и Флота,

ЕСЛИ въ Васъ бьется сердце русскаго

Вашъ долгъ — быть подписчикомъ

„ЧАСОВОГО“

МАЛО ТОГО,

Вашъ долгъ привлечь къ нему новыхъ подписчиковъ и читателей

IMPRIMERIE «PASCAL». 13, RUE PASCAL. PARIS. LE GÉRANT : J. BERRODIER.

Prix: 3 frs en France

4 frs a l'Etranger

4-й годъ
№ 93

ЧАСОВОЙ

1 Декабря
1932 г.

ОРГАНЪ СВЯЗИ РУССКАГО ВОИНСТВА ЗА РУБЕЖОМЪ
Редакторъ-Издатель В. В. ОРѢХОВЪ.
«LA SENTINELLE» Boite Postale N° 21 Asnières (Seine) • Bi-mensuelle

Къ столѣтію Императорской Николаевской Военной Академіи

1901 годъ: Пріемъ Начальника Французскаго Генеральнаго Штаба ген. Пендзека Начальникомъ Академіи ген. Сухотинымъ, профессорами и слушателями И. Н. В. А.

Открыта подписка на 1933 годъ

на единственный иллюстрированный

двухнедѣльный

военный и военно-морской журналъ

5-й ГОДЪ

„ЧАСОВОЙ“

ИЗДАНІЯ

Органъ связи русскаго воинства за рубежомъ подъ редакціей В. В. ОРѢХОВА.
Редакторы отдѣловъ: Военно-Морского С. К. Терещенко, Литературнаго: Евгеній Тарусскій.

ПОДПИСНАЯ ЦѢНА:

ВО ФРАНЦІИ:		ЗА ГРАНИЦЕЙ:		Въ С.А.С.Ш.:	
На 3 мѣс.	15 фр.	На 3 мѣс.	20 фр.	На 3 мѣс. ..	1 долларъ
» 6 мѣс.	30 фр.	» 6 мѣс.	40 фр.	» 6 мѣс. ..	1 дол. 75 цент.
Годовая	60 фр.	Годовая	80 фр.	Годовая	3 дол. 25 цент.
Цѣна отд. №-ра	3 фр.	Цѣна отд. №-ра	4 фр.	Цѣна отд. №-ра	20 цент.

Примѣчаніе: Для Болгаріи — французскій тарифъ.

ВСѢ ГОДОВЫЕ ПОДПИСЧИКИ, подписавшіеся до **15-го** декабря с. г. получатъ **БЕЗПЛАТНОЕ ПРИЛОЖЕНІЕ** — Отрывной Календарь изд. Русскихъ Военныхъ Инвалидовъ на **1933 годъ** съ художественной папкой **«Часового».**

ВСѢ НОВЫЕ ГОДОВЫЕ ПОДПИСЧИКИ, подписавшіеся до **15-го** декабря с. г. получатъ **БЕЗПЛАТНО** всѣ номера **«Часового»,** вышедшіе въ теченіи октября, ноября и декабря текущаго года.

ВСѢ ГОДОВЫЕ И ПОЛУГОДОВЫЕ ПОДПИСЧИКИ, подписавшіеся до **15-го** декабря с. г. имѣютъ право на безплатное полученіе Военнаго Справочника **«Армія и Флотъ»** (изд. 1930 года).

Всѣ вообще подписчики въ 1933 году получаютъ право на пріобрѣтеніе по льготной цѣнѣ двухъ книгъ «Бѣлаго Дѣла» I, II, III, IV, за приплату 25 франковъ за обѣ книги и 15 фр. на пересылку, или одной книги «Бѣлаго Дѣла» за 15 фр. и 10 фр. на ея пересылку.

Томы V и VI (Записки Ген. Врангеля) продаются на особо льготныхъ условіяхъ: одна книга — 10 фр., двѣ книги — 18 франковъ; пересылка одной — 5 фр., двухъ — 7 фр.

Подписка принимается чеками, переводами и заказными письмами.

Адресъ для почтовой корреспонденціи:
«LA SENTINELLE» Boite Postale 21, Asnières (Seine).

ЕСЛИ Вы дорожите связью съ вашими соратниками, разсѣянными по всему міру,

ЕСЛИ Вы не оставили надежду на возвращеніе въ Россію, освобожденную отъ красныхъ тирановъ,

ЕСЛИ Вамъ дорога Исторія Россійскихъ арміи и флота и традиціи Бѣлаго Движенія,

ЕСЛИ Вы интересуетесь военнымъ дѣломъ и новѣйшими его усовершенствованіями, жизнью и бытомъ Красной Арміи и Флота,

ЕСЛИ въ Васъ бьется сердце русскаго

Вашъ долгъ — быть подписчикомъ „ЧАСОВОГО“

МАЛО ТОГО,

Вашъ долгъ привлечь къ нему новыхъ подписчиковъ и читателей

Двухнедѣльный журналъ:
Органъ связи русскаго воинства
зарубежомъ.
Редакторъ - Издатель
В. В. ОРѢХОВЪ.

ЧАСОВОЙ

Редакція: 29, rue du Colisée.
Paris (8).
Tél.: Elysées 07-55.

Пріемъ отъ 11 до 1 часу дня.

Редакторъ Военно-Морского Отдѣла
С. К. ТЕРЕЩЕНКО.

Редакторъ Литературнаго Отдѣла
Евгеній ТАРУССКІЙ.

Русскій Обще-Воинскій Союзъ

г. Парижъ. № 43. 9 декабря 1932 г.

Сердечно поздравляю Кавалеровъ Ордена Св. Великомученика и Побѣдоносца Георгія, Георгіевскаго Оружія, Георгіевскаго Креста и медали съ Праздникомъ храбрыхъ и шлю наилучшія пожеланія.

Генералъ Миллеръ.

Генералъ-Лейтенантъ Стоговъ.

Мысли бѣлогвардейца

XXV. О ПРОШЛОМЪ И НАСТОЯЩЕМЪ

...Les traités sont écrits avec des boullets et dechirés avec de la mitraille...

(*Napoleon*).

Офицеры Россійскаго Генеральнаго Штаба, а съ ними и все русское зарубежное воинство, празднуютъ столѣтіе со дня основанія Императорской Воен. Академіи, давшей Россійской Арміи плеяду доблестныхъ и талантливыхъ полководцевъ, ученыхъ и высокоавторитетныхъ административныхъ дѣятелей. Для бѣлыхъ борцовъ этотъ юбилей еще болѣе знаменателенъ тѣмъ, что всѣ главнокомандующіе бѣлыми фронтами, ихъ старшіе помощники, почти всѣ атаманы казачьихъ войскъ были воспитанниками Академіи — этой колыбели военнаго таланта и воинскаго искусства.

Поздравимъ же сегодняшнихъ юбиляровъ съ этимъ знаменательнымъ днемъ и выразимъ твердую увѣренность въ томъ, что имъ придется скоро вновь приложить свои силы для возсозданія Россіи и Россійской Національной Арміи.

***

Тѣ, кто хотятъ похоронить старую Россію, жестоко ошибутся. Намъ же надо готовиться къ отвѣтственной задачѣ ея возстановленія. И въ день столѣтія Императорской Военной Академіи скажемъ русское спасибо Профессору Генералу Н. Н. Головину и его помощникамъ, возстановившимъ за рубежомъ прообразъ Академіи — Зарубежные Высшіе Военно-Научные Курсы. Ихъ работа и труды слушателей этихъ курсовъ достойны быть отмѣченными, какъ примѣръ рѣдкаго и жертвеннаго служенія Россіи и Россійской Арміи.

***

На обложкѣ этого номера читатели увидятъ изображеніе одного эпизода въ стѣнахъ Академіи. То было время русской славы, русскаго могущества, то было время, *когда Россія была нужна*... Сейчасъ настали другія времена. Подписаніемъ франко - совѣтскаго пакта французское правительство взяло на себя огромную моральную отвѣтственность не только передъ будущей Россіей, но и передъ своей страной. Не будемъ сейчасъ предупреждать событій, — будемъ ихъ выжидать, вѣря въ то, что благоразуміе и благородство французскаго народа одержатъ верхъ надъ политическими комбинаціями отдѣльныхъ партій и лицъ.

Но нельзя при видѣ этой изумительной картины поддержки международныхъ предателей и мошенниковъ не вспомнить старую французскую пословицу: *rira bien qui rira le dernier*.

Намъ искренне хочется, чтобы эта пословица не отразилась на престижѣ націи, съ которой мы когда то дѣлили дни радости и печали и которая такъ гостепріимно и благородно предложила убѣжище тѣмъ, кто сражался за бывшее когда то общимъ дѣло.

В. Орѣховъ.

ОТЪ КОНТОРЫ ЖУРНАЛА

Г.г. представители журкала, невыполнившіе до сего времени своихъ обязательствъ передъ изда - тельствомъ, настоящимъ извѣщаются въ послѣдній разъ о томъ, что неполученіе отъ нихъ отчета къ 15 декабря (во Францію) и къ 1 января (за границей) вынудитъ издательство опубликовать въ журналѣ ихъ имена и передать юрисконсульту журнала всѣ полномочія по истребованію денегъ судебнымъ порядкомъ.

Военный отдѣлъ

Заслуженный Профессоръ и Поч. Членъ Императорской Николаевской Военной Академіи генералъ А. А. Гулевичъ.

Императорская Николаевская Военная Академія

(Николаевская Академія Генеральнаго Штаба). Къ столѣтію ея учрежденія.

Источникомъ всего чѣмъ жила Императорская Россія является Петръ Великій. Отъ него исходятъ наши военно-учебныя заведенія, и нашъ генеральный штабъ.

Устройство школы при бомбардирской ротѣ Л.-Гв. Преображенскаго полка и школы математическихъ и навигацкихъ наукъ въ Москвѣ положило основаніе военному образованію офицеровъ.

Учрежденіе должности полковыхъ квартирмейстеровъ и генералъ квартирмейстеровъ является началомъ службы генеральнаго штаба. Воинскимъ Уставомъ 1698 года дается ей опредѣленное и самостоятельное положеніе: «сей есть зѣло трудный и докучный чинъ; они ни у кого у иного не подъ началомъ кромѣ единаго воеводы, съ которымъ ему всегда подобаетъ искать доброе согласіе имѣть».

При преемникахъ Петра Великаго квартирмейстерская служба пришла въ нѣкоторое разстройство и произошло смѣшеніе ея съ инженерною службою.

Екатерина II возстановила ея самостоятельность, она получила наименованіе генеральнаго штаба и законченное устройство. Былъ учрежденъ Департаментъ Генеральнаго Штаба и чины его были раздѣлены на квартирмейстеровъ и на колоновожатыхъ. Послѣдніе получали теоретическую и практическую подготовку въ картографическомъ заведеніи при Департаментѣ, дававшую имъ довольно высокій уровень военныхъ познаній.

Императоръ Павелъ I упразднилъ Департаментъ Генеральнаго Штаба и чиновъ его распредѣлилъ въ армію. Онъ рѣшилъ образовать корпусъ отборныхъ офицеровъ, находящихся въ непосредственномъ личномъ его распоряженіи, подъ названіемъ Свиты Его Величества по квартирмейстерской части, съ тѣмъ, чтобы на нихъ возлагать всякаго рода порученія.

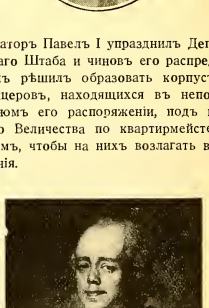

Императоръ Александръ I возстановилъ прежнее значеніе и самостоятельное положеніе квартирмейстерской части и опредѣлилъ ее назначеніе въ слѣдующихъ выраженіяхъ: «квартирмейская часть въ арміи вѣдаетъ всѣ пріуготовительныя соображенія къ военнымъ операціямъ, приводитъ ихъ въ дѣйствіе и производитъ всѣ дѣла подлежащія тайнѣ». Особенное вниманіе было обращено на ея комплектованіе, для чего были возстановлены колоновожатые.

Одновременно (въ концѣ 1810 года) въ Москвѣ Н. Н. Муравьевъ учредилъ «Общество Математиковъ», при которомъ были устроены безплатныя лекціи по математикѣ и военнымъ наукамъ. Школа эта была затѣмъ преобразована въ **«Московское учебное заведеніе для колоновожатыхъ»** съ 10 мѣсячнымъ курсомъ. Въ 1822 году Н. Н. Муравьевъ заболѣлъ и его учебное заведеніе закрылось. Весь личный составъ былъ переведенъ въ Петербургъ, гдѣ въ слѣдующемъ году было открыто **«Училище для колоновожатыхъ»** съ двухгодичнымъ курсомъ.

Со вступленіемъ на престолъ Императора Николая I положеніе квартирмейстерской части существенно измѣнилось.

Въ 1826 году училище для колоновожатыхъ было упразднено и квартирмейстерская часть была переименована въ Генеральный Штабъ. На очередь былъ поставленъ вопросъ какъ обезпечить надлежащее его комплектованіе. Разработку этого вопроса Императоръ Николай I поручилъ генералу Жомину, извѣстному военному писателю и теоретику, поступившему на русскую службу въ 1813 году.

Баронъ Жомини представилъ Государю подробно разработанную записку объ учрежденіи **«Центральной школы стратегіи и высшей тактики»**.

Государь положилъ на ней слѣдующую резолюцію:

«Въ проектѣ есть очень хорошія идеи. Школа эта составится изъ лучшихъ офицеровъ всѣхъ вѣдомствъ безъ исключенія, подъ начальствомъ Жомини и въ непосредственномъ вѣдѣніи начальника Генеральнаго Штаба; она будетъ содержима въ самой точной дисциплинѣ и всѣ будутъ жить вмѣстѣ; курсъ двухлѣтній и я хочу въ немъ только высшую стратегію, географію и военную исторію».

Начавшіяся персидская и турецкая войны задержали дальнѣйшее разсмотрѣніе вопроса и только 4 октября 1830 года былъ утвержденъ разработанный генералъ-квартирмейстеромъ генералъ-адъютантомъ Нейдгартомъ **«Уставъ Военной Академіи»**.

Какъ высшему въ государствѣ учебному и ученому учрежденію по военной части Академіи присвоено наименованіе **Императорской.**

Цѣлью ей поставлено: «образованіе офицеровъ для службы въ генеральномъ штабѣ и распространеніе военныхъ познаній».

Академическій курсъ опредѣленъ въ два года; младшій классъ — теоретическій, старшій — практическій; въ каждомъ число обучающихся 25-30. Право поступленія распространяется на всѣхъ оберъ офицеровъ до штабсъ-капитанскаго чина, отлично аттестованныхъ — выдержавшихъ вступительное испытаніе. Зачисленные офицеры считаются, въ своихъ полкахъ, поступаютъ въ распоряженіе академическаго начальства, и проживаютъ на частныхъ квартирахъ. Разъ въ недѣлю они должны принимать участіе въ фронтовомъ ученіи и нести наряды въ караулы при полкахъ, къ которымъ для этого прикомандировываются. Лѣтомъ офицеры младшаго класса несутъ лагерную строевую службу, а старшаго занимаются съемками. Окончившіе курсъ успѣшно прикомандировываются къ генеральному штабу и отправляются въ свои части и, по полученіи отличной аттестаціи отъ строеваго начальства, подлежатъ переводу въ генеральный штабъ. Академія непосредственно подчиняется Начальнику Главнаго Штаба Его Величества; главное управленіе ею ввѣряется Президенту и Вице-Президенту (впослѣдствіи переименованы въ Директора и Вице-Директора). Для обсужденія главнѣйшихъ дѣлъ об-

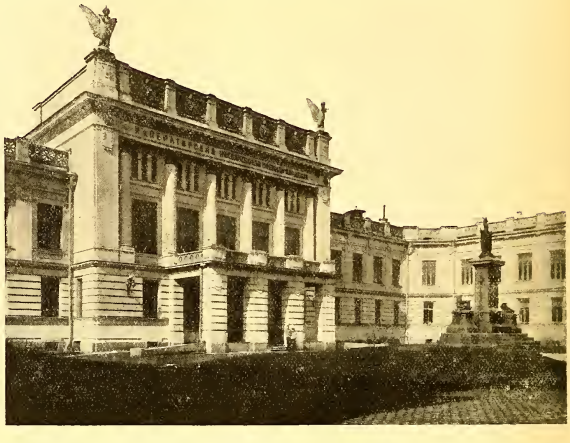

Зданіе Императорской Николаевской Академіи на Суворовскомъ проспектѣ.

разуется, подъ предсѣдательствомъ Президента, Совѣтъ Академіи изъ высшаго генералитета по Высочайшему назначенію. Внутреннее управленіе и учебная часть возлагается на Вице-Президента и на конференцію изъ профессоровъ и штабъ-офицеровъ, завѣдывающихъ обучающимися офицерами.

Академія, «по примѣру другихъ высшихъ учебныхъ заведеній въ государствѣ», имѣетъ почетнаго президента и почетныхъ членовъ.

По возложенной на нее задачѣ, по объему правъ и размѣрамъ своихъ учебныхъ курсовъ Академія была поставлена значительно выше существовавшихъ въ то время заграницею высшихъ военно-учебныхъ заведеній, выше берлинской *Kriegs - Akademie*, учрежденной въ 1801 году и несравненно выше парижской *Ecole d'application d'Etat-major*, учрежденной въ 1818 году.

Званіе Почетнаго Президента Академіи получилъ Великій Князь Михаилъ Павловичъ, а непосредственнымъ ея начальникомъ, съ званіемъ Директора, былъ назначенъ генералъ-адъютантъ **И. О. Сухозанетъ.**

Блестящій боевой артиллерійскій офицеръ, онъ 27 лѣтъ отъ роду въ 1813 году былъ произведенъ въ генералы и управлялъ артиллеріей Дѣйствующей Арміи. Затѣмъ былъ командиромъ гвардейской артиллеріи, а съ началомъ польской войны 1830 года былъ назначенъ начальникомъ артиллеріи Дѣйствующей Арміи и въ одномъ изъ первыхъ сраженій ему ядромъ оторвало ногу.

По своей предыдущей службѣ онъ не имѣлъ никакого отношенія къ генеральному штабу и былъ извѣстенъ какъ выдающійся строевой начальникъ, отличающійся суровостью и требовательностью. Такое прошлое, казалось, не давало ему нужной подготовки, чтобы руководить высшимъ учебнымъ и ученымъ учрежденіемъ, но благодаря природному уму, необычайной энергіи и умѣнію выбирать себѣ сотрудниковъ, онъ въ теченіе своего 20-лѣтняго управленія Академіей стоялъ на высотѣ своего назначенія.

26 ноября 1832 года, въ день праздника Св. Георгія, послѣдовало открытіе Академіи, въ присутствіи Государя Императора, Наслѣдника Цесаревича, многочисленныхъ приглашенныхъ, иностранныхъ пословъ и офицеровъ генеральнаго штаба. Послѣ молебствія Государь обошелъ все помѣщеніе Академіи и ему были представлены поступившіе офицеры. Государь обратился къ нимъ съ милостивымъ привѣтствіемъ, указавъ на важность ихъ назначенія и принятыхъ ими на себя обязанностей.

Постановка преподаванія встрѣтила на первыхъ порахъ большія затрудненія. Почти всѣ курсы подвергались измѣненіямъ, то расширялись, то сжимались и мѣняли распредѣленіе своихъ частей. Генералъ Сухозанетъ проявлялъ въ этомъ дѣлѣ кипучую дѣятельность, распоряжаясь самостоятельно, не привлекая ни Совѣтъ Академіи, ни конференцію.

Положеніе офицеровъ, обучавшихся въ Академіи, было тяжелое. Частыя періодическія испытанія, повѣрки, экзамены, задачи и сочиненія заставляли, напряженно работать; наряды въ караулы, дежурства, строевыя ученія отнимали немало времени.

4 февраля 1854 года Императорская Военная Академія была подчинена Главному Начальнику Военно-Учебныхъ заведеній Наслѣднику Цесаревичу Александру Николаевичу.

Въ слѣдующемъ году было произведено сліяніе трехъ Высшихъ военно - учебныхъ заведеній Николаевской Инженерной Академіи, Михайловской Артиллерійской Академіи и Императорской Военной, переименованной въ **Николаевскую Академію Гене-**

ральнаго Штаба, въ одну Академію, которая получила наименованіе Императорской Военной Академіи. Эти объединенныя Академіи управлялись об щимъ для нихъ Совѣтомъ, предсѣдательствованіе въ коемъ было возложено на Начальника Главнаго Штаба по военно-учебнымъ заведеніямъ генералъ-адъютанта Я. И. Ростовцова.

Эти перемѣны прежде всего отразились на начальственномъ персоналѣ Академіи. Генералъ-адъютантъ Сухозанетъ былъ уволенъ отъ должности Директора Академіи; Вице-Директоръ генералъ Г. Ф. Стефанъ былъ назначенъ Начальникомъ Академіи; должности Директора и Вице-Директора такимъ образомъ упразднялись.

Съ вступленіемъ на престолъ Императора Александра II реформы въ Академіи слѣдовали одна за другою, въ связи съ реорганизаціей службы генеральнаго штаба.

Общественное настроеніе, пробудившееся послѣ Севастопольской Кампаніи, требовавшее реформъ во всѣхъ областяхъ нашей жизни, вызвало потребность коренного измѣненія службы офицеровъ генеральнаго штаба. Признавалось, что кругъ ихъ дѣятельности слишкомъ узокъ, что они мало соприкасаются съ внутреннимъ устройствомъ, бытомъ, духомъ и хозяйствомъ войскъ, что необходимо въ генеральномъ штабѣ сосредоточить всѣ отрасли штабной службы. Въ соотвѣтствіи съ этимъ появилось требованіе къ Академіи расширить объемъ ея программъ и измѣнить методъ преподаванія, чтобы она, не уменьшая теоретическую и научную подготовку обучающихся, давало бы вмѣстѣ съ тѣмъ основательное ознакомленіе ихъ со всѣмъ механизмомъ войскового управленія.

Въ 1858 году пользовавшійся общимъ уваже - ніемъ, но уже преклоннаго возраста генералъ Стефанъ, прослужившій въ стѣнахъ Академіи 25 лѣтъ, былъ уволенъ отъ должности Начальника Академіи и на его мѣсто былъ назначенъ генералъ **А. К. Баумгартенъ,** служившій раньше въ генеральномъ штабѣ и прославившійся, какъ командиръ полка, въ кампанію 1853 года. Онъ четыре года стоялъ во главѣ Академіи и принялъ дѣятельное участіе въ ея преобразованіи.

Въ 1860 году было введено въ дѣйствіе новое положеніе объ Академіи, которое установило новые порядки въ ея внутренней жизни, расширивъ права и сферу дѣятельности конференціи. Профессора подлежали избранію.

Для спеціальной подготовки къ геодезическимъ и картографическимъ работамъ было образовано въ составѣ Академіи особое геодезическое отдѣленіе, обучающіеся на которомъ офицеры должны были проходить практическія занятія при Пулковской обсерваторіи.

Были пересмотрѣны программы всѣхъ курсовъ, въ старшемъ классѣ были введены «годовыя сочиненія» на самыя разнообразныя темы; порядокъ производства испытаній и экзаменовъ подвергся существенному измѣненію; практическія занятія всякаго рода получили большое развитіе и пр.

Съ назначеніемъ Военнымъ Министромъ бывшаго въ теченіи 11 лѣтъ выдающимся профессо - ромъ Академіи Генералъ-адъютанта Д. А. Милютина, положеніе Академіи вновь измѣнилось. Даль - нѣйшее ея устройство онъ взялъ подъ личное свое руководство, а потому рѣшено было изъять ее изъ вѣдомства военно-учебныхъ заведеній и непосредственно подчинить Военному Министру, передавъ въ вѣдѣніе Генералъ-Квартирмейстера.

Д. А. Милютинъ.

Это мѣропріятіе совпало съ назначеніемъ въ 1862 году Начальникомъ Академіи молодого генерала **А. Н. Леонтьева;** онъ занималъ эту должность въ теченіе 16 лѣтъ и оставилъ глубокій слѣдъ въ исторіи Академіи.

Въ основу предпринятой переработки курсовъ и учебныхъ занятій было принято слѣдующее положеніе: «прямое назначеніе Академіи состоитъ въ приготовленіи офицеровъ къ службѣ въ генеральномъ штабѣ, причемъ должно быть обращено особое вниманіе на практическіе требованія службы; затѣмъ уже второю цѣлью должно быть поставлено распространеніе военныхъ познаній въ арміи, но

М. И. Драгомировъ.

цѣль эта должна достигаться не столько постановкою предметовъ преподаванія въ Академіи, сколько научными трудами профессоровъ, какъ лицъ «ученаго сословія».

Значеніе Академіи какъ ученаго и учебнаго заведенія было новымъ положеніемъ о ней 2 марта 1868 года значительно поднято. Возстановлены почетные члены Академіи и конференціи предоставлено право избирать почетныхъ членовъ конференціи.

Для поступленія въ Академію былъ установленъ четырехлѣтній срокъ выслуги офицеровъ въ строю и повышены для нихъ требованія на вступительныхъ экзаменахъ.

Въ слѣдующемъ году былъ введенъ дополнительный курсъ для самостоятельной разработки трехъ темъ — по военной исторіи, по военному искусству и такъ называемой стратегической; вслѣдствіе этого время обученія въ Академіи было продлено на шесть мѣсяцевъ. Одновременно были организованы занятія военной игрой на старшемъ курсѣ. Полевыя тактическія занятія съ каждымъ годомъ все болѣе и болѣе развивались и получили характеръ полевыхъ поѣздокъ. Были организованы постоянныя публичныя лекціи, которыя посѣщались Государемъ и привлекали большое число слушателей. Ученые и литературные труды профессоровъ получили въ арміи широкое распространеніе. Организація полевыхъ войсковыхъ поѣздокъ въ Округахъ устанавливалась подъ руководствомъ команднруемыхъ профессоровъ...

Вообще за время начальствованія А. Н. Леонтьева Академія получила характеръ разсадника военно-научныхъ знаній.

Въ 1878 году онъ скончался и на мѣсто былъ назначенъ генералъ-адъютантъ **М. И. Драгомировъ**, бывшій долгое время профессоромъ въ Академіи, только что прославившійся при переправѣ черезъ Дунай и въ бояхъ на Шипкѣ.

Своимъ авторитетомъ выдающагося военнаго писателя, опытнаго педагога и героя войны генералъ М. И. Драгомировъ много способствовалъ подъему значенія Академіи, а своимъ своеобразнымъ обращеніемъ съ офицерами установилъ свойственный ему воспитательный режимъ.

Опытъ войны 1877-78 г.г. подтвердилъ правильность принятой въ Академіи системы обученія — дѣятельность офицеровъ генеральнаго штаба на войнѣ не вызывала никакихъ нареканій. Главной заботой новаго начальника было поэтому упроченіе и усовершенствованіе установленнаго его предшественникомъ порядка.

За одиннадцатилѣтнее пребываніе ген. Драгомирова во главѣ Академіи, учебные ея курсы установились и вылились въ стройную систему.

Трудами нѣсколькихъ поколѣній профессоровъ было достигнуто, что курсы тактики, стратегіи и военной исторіи, объединенные въ одну кафедру военнаго искусства, вошли въ гармоническую между собою связь, взаимно дополняя другъ друга. Военная исторія выработалась въ критическое изслѣдованіе главнѣйшихъ войнъ и кампаній, въ которыхъ стратегія и тактика черпали матеріалы для своихъ изслѣдованій. Стратегія перешла на путь научнаго изученія разныхъ явленій войны въ критико-исторической формѣ. Тактика установила свой курсъ въ опредѣленныхъ предѣлахъ и выработала пріемы для практическаго изученія свойствъ и способовъ употребленія войскъ.

Чтобы достигнуть такихъ результатовъ потребовалась многолѣтняя работа талантливыхъ представителей русской науки, начатая еще въ 60-хъ годахъ. Назначенные въ періодъ времени 1856-59 г.г. профессорами П. И. Мезенцовъ, Г. А. Лееръ и М. И. Драгомировъ дружно работали подъ новою постановкою этого главнѣйшаго предмета и подготовили себѣ болѣе молодыхъ замѣстителей, продолжавшихъ усовершенствовать выработанные ими пріемы преподаванія.

Въ области военной исторіи А. Е. Станкевичъ за 20 лѣтъ преподаванія установилъ новый методъ изученія предмета и своею талантливою разработкою историческихъ данныхъ возбуждалъ интересъ къ научному усвоенію прошлаго; въ лицѣ Г. А. Леера, П. К. Гудимъ-Левковича, Н. Н. Сухотина и А. К. Пузыревскаго онъ имѣлъ дальнѣйшихъ талантливыхъ послѣдователей.

Замѣчательный по своей полнотѣ и изложенію курсъ стратегіи былъ созданъ долголѣтними трудами Г. А. Леера, передавшаго его впослѣдствіи Н. П. Михневичу.

Кафедра военной статистики, имѣвшая исключительно выдающихся созидателей въ лицѣ Д. А. Милютина и Н. Н. Обручева, вылилась въ опредѣленныя рамки и П. О. Щербовъ-Нефедовичъ и А. М. Золотаревъ были достойными ихъ преемниками.

СОСТАВЪ АКАДЕМІИ ВЪ 1902 Г.

Нижній рядъ — слѣва направо: Профессора Витковскій, Зейфертъ, Гейсманъ, Шарнгорстъ, Золотаревъ, Нач. Академіи Глазовъ, Цингеръ, Михневичъ, Макшеевъ, Мышлавскій, Даниловскій, Баска - ковъ.

Второй рядъ — Христіани, Гулевичъ, Колюбакинъ, Медвѣдевъ, Чистяковъ, Потоцкій, Богуславскій, кн. Вадбольскій, Баіовъ, Елчаниновъ и Геништа.

Курсъ военной администраціи трудами П. Л. Лобко, М. А. Газенкампфа и А. Ф. Редигера былъ поставленъ на научныя основанія и разработанъ съ исчерпывающей полнотою.

Геодезія и картографія въ опытныхъ рукахъ О. Э. Штубендорфа, Н. Я. Цингера и К. В. Шарнгорста давали обучающимся необходимыя свѣдѣнія. А. П. Шевелевъ и А. А. Зейфертъ успѣшно обучали черченію и съемкамъ.

Въ 1882 году Академія торжественно праздновала въ Высочайшемъ присутствіи пятидесятилѣтіе своего существованія.

Въ 1889 году Начальникомъ Академіи былъ назначенъ генералъ **Г. А. Лееръ,** въ теченіе болѣе 30 лѣтъ занимавшійся исключительно военно - ученой дѣятельностью. Его необычайная эрудиція, глубокое знаніе военнаго дѣла, громадное количество вышедшихъ изъ подъ его пера военно-научныхъ трудовъ по самымъ разнообразнымъ вопросамъ, его искусство какъ лектора, стойкость и опредѣленность его убѣжденій высоко ставили его личность и окружали его дѣятельность общимъ уваженіемъ. Своимъ примѣромъ онъ развивалъ среди всего состава Академіи стремленіе къ усидчивому труду и къ вдумчивой и серьезной разработкѣ военныхъ вопросовъ. Девять лѣтъ стоялъ онъ во главѣ Академіи и научная ея репутація никогда не стояла такъ высоко какъ въ это время.

Г. А. Лееръ.

По его настоянію была образована новая кафедра — по Русскому военному искусству и благодаря упорнымъ трудамъ и энергіи профессора М. Ф. Масловскаго этотъ предметъ занялъ видное мѣсто въ курсахъ Академіи, а его научная разработка сразу стала на прочныя основанія и въ лицѣ профессоровъ А. З. Мышлаевскаго и А. К. Баіова нашла впослѣдствіи достойныхъ продолжателей.

Неизмѣнно слѣдуя руководящимъ указаніямъ графа Д. А. Милютина, смѣнившая за 36 лѣтъ жизни только трехъ начальниковъ, Академія обладала сплоченнымъ учебнымъ и административнымъ составомъ, продолжала добросовѣстно и спокойно преемственно дѣлать свое дѣло.

Но жизнь начала предъявлять новыя требованія, послышались голоса о необходимости расширить рамки Академіи, произвести коренныя реформы въ ея строѣ, дать болѣе практическое направленіе ея дѣятельности, обновить ея учебный составъ и измѣнить ея режимъ.

Эта задача была возложена на генерала **Н. Н. Сухотина,** назначеннаго Начальникомъ Академіи въ 1898 году, бывшаго раньше профессоромъ въ Академіи, а затѣмъ командовавшаго кавалерійской дивизіей.

Обладая характеромъ энергичнымъ, увлекающимся и порывистымъ, онъ за три года начальствованія въ Академіи существенно измѣнилъ весь ея

ВЪ СТѢНАХЪ АКАДЕМІИ.

Классная комната.

Тактическія занятія.

укладъ и произвелъ большія перемѣны въ ея учебномъ составѣ.

Къ заслугамъ его нужно отнести установленіе новаго порядка веденія практическихъ занятій и въ разработкѣ третьихъ, такъ называемыхъ стратегическихъ темъ, измѣненіе характера лѣтнихъ полевыхъ поѣздокъ, введеніе новаго порядка оцѣнки занятій и привлеченіе къ преподаванію обще образовательныхъ предметовъ выдающихся специали - стовъ.

При немъ Академія переѣхала въ новое помѣщеніе. Старое зданіе на Англійской набережной, которое она занимала со дня своего учрежденія, давно уже стало тѣснымъ. На большомъ свободномъ участкѣ земли, вдали отъ центра города, на улицѣ получившей наименованіе Суворовскаго проспекта было съ исключительною быстротою воздвигнуто грандіозное зданіе Академіи, со всѣми удобствами для веденія теоретическихъ и практическихъ занятій, было устроено обширное офицерское собраніе, выстроены отдѣльные флигеля для административнаго состава, казармы для низшаго персонала, большой прекрасный манежъ съ конюшнями для сформированнаго при Академіи полуэскадрона въ 150 коней; впослѣдствіи устроенъ гимнастическій залъ и собственная типографія.

Тотчасъ по переѣздѣ въ новое помѣщеніе въ немъ съ небывалой торжественностью было помянуто столѣтіе со дня смерти величайшаго русскаго полководца А. В. Суворова. На участокъ Академіи была перенесена изъ села Кончанскаго церковь, въ которой онъ молился и прислуживалъ, и началъ образовываться въ прекрасномъ по своей архитектурѣ особомъ зданіи Суворовскій музей, открытіе котораго послѣдовало въ 1904 году.

Въ 1901 году генерала Н. Н. Сухотина на посту Начальника Академіи смѣнилъ генералъ **В. Г. Глазовъ.** Онъ продолжалъ слѣдовать установленному его предшественникомъ порядку, стараясь сглаживать излишнія его увлеченія.

Три года спустя Начальникомъ Академіи сдѣлался генералъ **Н. П. Михневичъ.** Пятнадцать лѣтъ занимавшій кафедру военнаго искусства, проникнутый традиціями Лееровскаго періода жизни Академіи, онъ стремился поднять военно-научную дѣя - тельность на должную высоту и смягчить установленный по отношенію къ обучающимся режимъ.

Это было трудное для Академіи время. Неудачи Японской войны вызвали отчасти справедливыя, а въ значительной степени совершенно неосновательныя нареканія на Академію за недостаточную практическую подготовку ея питомцевъ къ исполненію обязанностей генеральнаго штаба въ военное время. Кромѣ того учебный персоналъ Академіи былъ обезсиленъ отправкою части профессоровъ на войну.

Была произведена анкета среди всѣхъ офице - ровъ генеральнаго штаба, принимавшихъ участіе въ войнѣ, и по ознакомленіи съ нею были приняты слѣдующія мѣры въ цѣляхъ улучшенія учебнаго дѣла въ Академіи: изъ предметовъ преподаванія исключены астрономія, высшая геодезія и геологія, сокращены занятія по черченію, увеличены глазомѣрныя съемки за счетъ инструментальныхъ, измѣнены программа артиллеріи и фортификаціи, изученіе военной исторіи ограничено тремя послѣдними войнами ,1870-71 г.г., 1877-78 г.г. и 1904-1905 г.г.); наконецъ расширены зимнія и лѣтнія практическія занятія.

Въ 1907 году начальникомъ Академіи былъ назначенъ генералъ **Д. Г. Щербачевъ**, ранѣе не имѣвшій никакого отношенія къ Академіи.

Исполненный лучшихъ намѣреній, характера прямого и открытаго, онъ стремился ввести въ режимъ Академіи лучшія стороны строевой службы и быта. На обучающихся былъ установленъ взглядъ не какъ на школьниковъ, а какъ на офицеровъ, имъ предоставлялась извѣстная самодѣятельность и самостоятельность, что благотворно отражалось на занятіяхъ лучшихъ изъ нихъ.

Потребность въ дальнѣйшихъ реформахъ строя Академіи опредѣленно сознавалась и вмѣстѣ съ

тѣмъ выяснилась необходимость прежде всего уточнить самое назначеніе Академіи — является ли главнѣйшей ея цѣлью обезпечивать комплектованіе генеральнаго штаба или же она должна стать разсадникомъ въ арміи высшаго военнаго знанія? Отвѣтъ на этотъ вопросъ разрѣшался различно: на первое мѣсто ставилась то первая, то вторая задача.

Этотъ принципіальный вопросъ былъ опять поставленъ на очередь и новое положеніе Академіи, изданное въ 1909 году, отвѣтило на него слѣдующимъ образомъ:

«Академія имѣетъ цѣлью: 1) давать офицерамъ арміи высшее военное образованіе; 2) комплектовать корпусъ офицеровъ генеральнаго штаба и 3) развивать трудами профессоровъ Академіи военную науку и распространять литературно-учеными ихъ работами военныя знанія въ арміи».

Въ соотвѣтствованіи съ первымъ и главнѣйшимъ своимъ назначеніемъ Академія получила наименованіе **Императорской Николаевской Военной Академіи,** примѣнительно къ первоначальному своему наименованію, данному при ея учрежденіи.

Положеніе 1909 года значительно расширило учебный составъ Академіи, въ помощь профессорамъ были введены штатные преподаватели военныхъ наукъ, число штабъ-офицеровъ, завѣдывающихъ обучающимися офицерами было увеличено, улучшено матеріальное положеніе учебнаго состава и увеличены суммы на учебныя потребности.

Съ 1910 года началъ издаваться ежемѣсячный научный журналъ «Извѣстія Императорской Николаевской Военной Академіи».

Въ 1912 году, послѣ кончины графа Д. А. Милютина, былъ въ Академіи образованъ музей его имени. При Академіи былъ образованъ Скобелевскій комитетъ.

Въ 1907 году торжественно было отпраздновано 75 лѣтіе Академіи.

Учебная часть до конца 1910 года оставалась почти безъ измѣненій, лишь введенъ былъ особый курсъ службы генеральнаго штаба. Съ этого же времени, какъ результатъ годовыхъ командировокъ двухъ профессоровъ (полковниковъ Головнина и Бѣляева) и поѣздки Начальника Академіи во Францію въ Высшую Военную Школу, въ методахъ преподаванія главнымъ образомъ тактики стали вводиться существенныя измѣненія.

Д. Г. Щербачевъ.

Въ 1912 году вмѣсто генерала Д. Г. Щербачева Начальникомъ Академіи былъ назначенъ профессоръ военной администраціи **Н. Н. Янушкевичъ.**

Съ объявленіемъ общей мобилизаціи 1914 года Академія была закрыта: почти весь учебный персоналъ и всѣ обучающіеся офицеры тотчасъ были откомандированы отъ Академіи — первый получилъ

1902 ГОДЪ.

Полевая поѣздка.

(Выпуска 1876 года).

различныя назначенія въ дѣйствующей арміи, а вторые были возвращены въ свои части. Въ Академіи для охраны имущества и для выдачи необходимыхъ справокъ осталось лишь нѣсколько профессоровъ, которые въ силу своего возраста не могли получить назначенія въ армію.

Въ 1916 году, вслѣдствіе обнаруженнаго большого недостатка въ арміи молодыхъ офицеровъ генеральнаго штаба, въ Академіи были открыты «подготовительные курсы генеральнаго штаба». На этихъ курсахъ, продолжительностью въ шесть мѣсяцевъ, должны были подготовляться «офицеры генеральнаго штаба военнаго времени».

Въ такомъ положеніи Академію застигла революція. Во главѣ ея появился «выборный начальникъ». Серьезныя академическія занятія прекратились.

Въ апрѣлѣ 1918 года Академія была эвакуирована большевиками въ Екатеринбургъ, а въ іюлѣ переведена въ Казань, гдѣ была захвачена арміей адмирала Колчака. Она открыла курсы въ Сибири, но затѣмъ съ разваломъ фронта очутилась во Владивостокѣ, гдѣ вновь попала въ руки большевиковъ, представляя лишь складъ имущества и библіотеку съ небольшимъ составомъ чиновъ ихъ охраняющихъ.

Большевики въ Москвѣ учредили Военную Академію Р.К.К.А. имени Фрунзе, но она никакой преемственной связи, ни духовной, ни идеалогической, ни научной съ нашей Академіей не имѣетъ.

За все время своего существованія Академія, тѣсно связавши свое имя съ развитіемъ мощи и славы Россіи, добросовѣстно и успѣшно выполняла свое назначеніе. Въ этомъ можно убѣдиться изъ разсмотрѣнія прохожденія службы бывшихъ ея питомцевъ. Ихъ дѣятельность проявлялась не только на военномъ, но и на другихъ самыхъ разнообразныхъ поприщахъ и вездѣ встрѣчаются имена, которыми можетъ гордиться заведеніе, ихъ воспитавшее.

Совершенно исключительное среди нихъ положеніе занимаетъ генералъ-фельдмаршалъ графъ Д. А. Милютинъ, въ теченіи 20 лѣтъ стоявшій во главѣ военнаго вѣдомства, являвшійся однимъ изъ ближайшихъ сотрудниковъ Императора Александра II, награжденный орденомъ Св. Георгія 2 ст. и имѣвшій званіе Почетнаго Члена Академіи Наукъ. Выпущенный изъ Академіи въ 1836 году онъ съ 1845 по 1856 былъ въ ней профессоромъ, а затѣмъ высшимъ ея руководителемъ. Его заслуги въ военномъ, научномъ и административномъ отношеніяхъ ставятъ его на одно изъ первыхъ мѣстъ между русскими государственными дѣятелями XIX столѣтія.

Въ боевомъ отношеніи въ Освободительную войну 1877-78 г.г. особенно выдѣлились какъ начальники: Скобелевъ, Радецкій, Драгомировъ, кн. Имеретинскій, бар. Криденеръ, Дандевиль, Петрушевскій, Столѣтовъ, Роопъ, Комаровъ, Шелковниковъ на штабныхъ должностяхъ — Непокойчицкій, Обручевъ, Левицкій, Нагловскій и многіе другіе болѣе молодые офицеры генеральнаго штаба.

Завоеваніе Туркестана связано съ именами Черняева, Скобелева, Гродекова, Троцкаго, Комарова, Куропаткина, а изслѣдованіе Азіи съ именами Н. М.

Графъ Н. П. Игнатьевъ (вып. 1851 г.).

Н. Н. Обручевъ (Профессоръ съ 1856 по 1875 г.)

Пржевальскаго, Усляря, Анненкова, бар. Каульбарса и др.

Въ послѣднюю міровую войну — Верховный Главнокомандующій Великій Князь Николай Николаевичъ, большинство Главнокомандующихъ и Командующихъ арміями и старшихъ войсковыхъ начальниковъ были питомцами Академіи. Безпристрастная исторія, сравнивая ихъ дѣятельность съ дѣятельностью командиаго состава другихъ принимавшихъ участіе въ войнѣ армій, справедливо оцѣнитъ ихъ подготовку и ихъ работу и воздастъ имъ должное.

Во главѣ органовъ военнаго управленія, начиная съ 60-хъ годовъ, офицеры окончившіе Академію занимаютъ видное мѣсто. Всѣ Военные Министры (за исключеніемъ П. С. Ванновскаго) были изъ ихъ числа. Главные начальники всѣхъ военныхъ управленій, кромѣ спеціальныхъ, были обычно тоже изъ нихъ, а равно ихъ помощники и отвѣтственные исполнители. По военно-учебному вѣдомству большая часть начальниковъ, директоровъ и преподавателей въ военныхъ училищахъ и корпусахъ состояла изъ прошедшихъ курсъ Академіи.

Государственная и общественная дѣятельность привлекала къ себѣ многихъ питомцевъ Академіи. Назовемъ прежде всего такую крупную личность, какъ графъ Н. П. Игнатьевъ, посолъ въ Пекинѣ и Константинополѣ, а потомъ Министръ Внутреннихъ дѣлъ. Изъ числа многочисленныхъ другихъ, занимавшихъ мѣста членовъ Государственнаго Совѣта, Министровъ, Генералъ-Губернаторовъ, Губернаторовъ, Начальниковъ вѣдомствъ и управленій, попечителей учебныхъ округовъ, укажемъ лишь нѣкоторыхъ: князь Святополкъ-Мирскій, Глазовъ, Лобко, кн. Г. С. Голицынъ, Оржевскій, графъ Кутайсовъ, Безакъ, князь Имеретинскій, Духовской, Бобриковъ, гр. А. П. Игнатьевъ, Фрезе, Сухотинъ, гр. Протасовъ-Бахметевъ, Анучинъ...

Въ области военно-научной дѣятельности бар. Медема, Богдановича, кн. Голицына, Иванова, Станкевича, Драгомирова, Леера, Бобровскаго, Масловскаго и многихъ другихъ ихъ послѣдователей и продолжателей могутъ служить достойнымъ вкладомъ въ русскую общую и военную историческую науку.

Геодезія и картографія въ лицѣ Болотова, Стефана, Стебницкаго, Стрѣлбицкаго, Тилло и Кульберга, а географія въ лицѣ Макшеева, Полторацкаго, Венюкова и Риттиха имѣли выдающихся изслѣдователей и ученыхъ.

Сколько другихъ болѣе скромныхъ работниковъ проявляли свою научную и литературную дѣятельность оставляя ея слѣды въ печатныхъ трудахъ, періодическихъ изданіяхъ и въ жизни ученыхъ обществъ.

Таковы результаты дѣятельности сто лѣтъ тому назадъ учрежденной Императорской Военной Академіи. Видоизмѣняя за время своего существованія свое назначеніе, мѣняя свое наименованіе, она постепенно и послѣдовательно увеличивала свое значеніе въ жизни арміи, расширяла свои размѣры и совершенствовала свою работу. Въ сознаніи правильно-исполняемаго долга она готовилась передъ міровой войной шире открыть свои двери и глубже распространять въ арміи военное знаніе и умѣніе.

Генералъ А. А. Гулевичъ.

Профессоръ Академіи съ 1899 по 1913 г.).

Судьба судила иное...

...Въ обзорѣ прошлаго Академіи мы черпаемъ надежный залогъ для будущаго. Ознакомленіе съ постепеннымъ ея развитіемъ, съ тѣмъ высокимъ уровнемъ, на которомъ въ ней находилась военная наука, съ той напряженной дружной работой, объединенной единствомъ стремленія къ выработкѣ наилучшихъ методовъ, и системъ высшаго военнаго образованія, которая въ ней царила, съ тѣми успѣхами, которые въ этомъ отношеніи достигались, — даютъ увѣренность, что въ будущемъ при предстоящемъ возстановленіи Русской Арміи въ освобожденной Родинѣ, вновь возродится и откроетъ свою дѣятельность славная своимъ прошлымъ Императорская Николаевская Военная Академія.

А. Гулевичъ.

Военныя новости

С.А.С.Ш. Выборы въ президенты Рузвельта открываютъ возможность пересмотра долговъ за войну и компромисснаго рѣшенія вопроса.

ДАЛЬНІЙ ВОСТОКЪ. Японія представила Лигѣ Націй возраженія на докладъ Литтона. Китай — въ анархи-ксенофобіи китайцевъ нарушаетъ интересы всѣхъ державъ, но особенно Японіи. Централизація власти и созданіе прочнаго правительства — вопросъ неопредѣленнаго времени. Ни Маньжу-Го, ни Японія не могутъ допустить международнаго контроля надъ Маньчжуріей, экономически и политически неразрывно связанной съ Японіей. Ограничиться въ Маньчжуріи жандармеріей — невозможно; слишкомъ велика территорія и слишкомъ много въ ней броженія. Лучше оздоровлять Китай постепенно, начиная съ Маньчжуріи. Маньжу-Го успѣло показать свою жизненность и дѣлаетъ успѣхи въ установленіи порядка.

Военно-Морской Союзъ

РАСПОРЯЖЕНІЯ ПРЕДСѢДАТЕЛЯ ВОЕННО-МОРСКОГО СОЮЗА

За № 108. Отъ души поздравляю Чиновъ Военно-Морского Союза — Кавалеровъ Ордена Святого Великомученика и Побѣдоносца Георгія, Георгіевскаго Оружія Креста и Медали.

Да послужатъ намъ ихъ былые подвиги примѣромъ доблестнаго служенія нашей Родинѣ.

Подписалъ: **Вице-Адмиралъ Кедровъ.**

ЗАЧИСЛЕНІЯ

За № 109. Зачисляются членами Военно-Морского Союза на основаніи поданныхъ рапортовъ:

Лейтенантъ П. Островерковъ (6-ая группа Парижъ). Ох. Флота Н. Куклевскій (7-ая группа Парижъ).

Подписалъ: **Вице-Адмиралъ Кедровъ.**

Съ подлиннымъ вѣрно: **Лейтенантъ Галанинъ.**

Маневры Итальянскаго флота

С. ТЕРЕЩЕНКО.

Значеніе, которое итальянское правительство придавало морскимъ маневрамъ, имѣвшимъ мѣсто въ августѣ у береговъ Триполи, подчеркивается тѣмъ обстоятельствомъ, что на нихъ присутствовали, король, Муссолини, почти все правительство, весь высшій генералитетъ представители общественности и печати, къ которымъ были прикомандированы для дачи объясненій офицеры морского генеральнаго штаба. Въ маневрахъ принялъ участіе весь итальянскій флотъ, раздѣленный на стороны Б, которая должна была доставить караванъ коммерческихъ судовъ изъ Сѣверной Африки въ Италію (база Тарento) и А, задача которой была помѣшать этой переброскѣ (базы — порты Адріатическаго моря). Сторона Б составлена изъ болѣе старыхъ и тихоходныхъ кораблей съ 2 дредноутами «Доріа» и «Луиліо». Сторона А изъ быстроходныхъ современныхъ силъ — крейсеровъ и миноносцевъ. Нѣкоторые корабли, какъ оба дредноута, такъ и нѣкоторые крейсеры представляли изъ себя цѣлые отряды судовъ болѣе современныхъ типовъ, транспорты тоже изображались военными кораблями.

Во время маневровъ большую роль играла морская и сухопутная авіація, почти цѣликомъ мобилизованная для этой цѣли. Важно было опредѣлить степень опасности, которую авіація въ открытомъ морѣ представляетъ, какъ для торговыхъ каравановъ, такъ и для военныхъ кораблей. Еще ни когда ни въ одномъ флотѣ авіаціи не были поставлены столь обширныя задачи на площади, имѣвшей въ длину и ширину до 1000 километровъ. Въ маневрахъ приняли участіе всѣ типы авіоновъ итальянской авіаціи, но, какъ можно догадаться по изданнымъ отчетамъ, наиболѣе удачными оказались гидропланы типа S.55, которые участвовали въ извѣстномъ перелетѣ группой Атлантическаго океана, армейскіе истребители типа B. R. и спеціальные авіоминоносцы. О пользѣ, принесенной гигантами типа До, ничего неизвѣстно. Нѣкоторые корреспонденты восхваляли новый типъ маленькаго истребителя съ ходомъ въ 300 километровъ въ часъ. Ничего неизвѣстно относительно опытовъ, которые должны были выяснить, какого типа бомба наиболѣе дѣйствительна противъ судовъ: опыты одновременно производились съ бомбами въ 1000, 500 и 50 килограммъ. Эти послѣднія бросались вновь изобрѣтеннымъ бомбометомъ пачками, покрывая широкую площадь у своей цѣли. Параллельно производились опыты съ минами, пулеметами и скорострѣльными пушками.

Кромѣ авіаціи, дѣятельное участіе въ маневрахъ приняли служба связи и береговыя укрѣпленія, какъ африканскаго побережья, такъ и Сициліи.

Хотя итальянская пресса всячески старалась подчеркнуть, что единственная стратегическая цѣль маневровъ была выяснить возможность въ военное время поддерживать связь Италіи съ ея африканскими колоніями, снабжающими ее провіантомъ, не трудно угадать и другую ихъ не менѣе важную задачу. Эта задача уже не оборонительная, а наступательная: насколько на случай войны съ Франціей итальянскій флотъ способенъ помѣшать переброскѣ войскъ изъ Алжира и Туниса въ Марсель, а также въ дальнѣйшемъ ходѣ войны нарушить связь Франціи съ ея сѣверо-африканскими колоніями

Результаты для итальянцевъ, по всѣмъ видимостямъ, оказались очень поощрительными, особенно если нападеніе сможетъ быть произведено внезапно и до объявленія войны. Типы кораблей, которые строитъ Италія, говорятъ за себя. На жалобы французскихъ газетъ (официальная французская пресса осталась молчалива), что такіе агрессивные планы на-

ГЕРМАНСКІЙ ФЛОТЪ.

Новый крейсеръ «Лейпцигъ» (6000 тоннъ, 32 узла, 9-6", 4-3,5" орудій и 12 мин. ап.).

рушаютъ всю мирную работу въ Женевѣ, «Пополо д-Италія» рѣзко обрушилась на Францію, указавъ, что каждая страна имѣетъ право, какъ это считаетъ цѣлесообразнымъ, готовиться къ защитѣ своей территоріи и что никто въ Италіи не протестуетъ, когда ежегодно и въ частности еще въ апрѣлѣ этого года всѣ упражненія французскаго флота имѣли одну цѣль: Италію. Статья заканчивается словами: «Французская морская программа не оставляетъ сомнѣній въ гордыхъ намѣреніяхъ французской морской политики, стремящейся къ гегемоніи на Средземномъ морѣ».

Маневры начались воздушнымъ налетомъ стороны А на главную базу стороны Б — Таренто. Было выяснено, несмотря на протнводѣйствіе активной и пассивной обороны порта, что всѣ силы Б покинули портъ. Дальнѣйшая воздушная развѣдка выяснила, что весь торговый караванъ подъ парамн ждетъ удобнаго момента для выхода изъ Трнпотн и другнхъ портовъ Кириначки. Военныхъ судовъ обнаружено не было, кромѣ обонхъ дредноутовъ, которыхъ не могъ укрыть ни оннъ портъ побережья. Безъ всякаго успѣха авіоны и подводныя лодки обслѣдовали весь предполагаемый путь слѣдованія каравана.

На второй день сторона А заняла временную базу на Сицилін. Вся авіація была сосредоточена въ Бриндизи и Портъ Августѣ. Стало извѣстно, что главныя снлы Б. сосредоточены въ Бенгазн и Трнполн. Немедленно была рѣшена воздушная атака этнхъ двухъ портовъ. Результатовъ она не дала, такъ какъ сторона Б своевременно прнняла всѣ необходимыя мѣры. Города, порты, широкія полосы вдоль моря въ теченіе нѣсколькихъ часовъ были покрыты густымн облаками дыма.

Очень удачно была расположена анти-воздушная артиллерія, составленная прнмущественно нзъ новыхъ орудій, бьющихъ на высоту до 7000 метровъ, и дающихъ 60 выстрѣловъ въ мнуту. Подъ охраной воздушныхъ снлъ, дымовыхъ завѣсъ и разставленныхъ по обѣнмъ сторонамъ мнныхъ загражденій, караванъ вмѣстѣ съ боевыми отрядами двинулся въ путь. «Трнбуна» отмѣчаетъ большое значеніе во время подобныхъ операцій минъ загражденія. Итальянская техника достигла въ этомъ отношеніи такнхъ результатовъ, что нхъ можно ставить не на 150 метровъ, какъ во время послѣдней войны, а до 4000 метровъ, при чемъ мины эти такъ разнообразны и совершенны, что вытралить ихъ очень трудно и долго.

Сторона А, несмотря на неудачу воздушнаго налета на Трнполи, тѣмъ не менѣе своевременно узнала черезъ шпіоновъ и установленную нми на берегу радіостанцію о выходѣ каравана. Дальнѣйшія подробностн мало освѣщены, какъ не указываются весьма понятно почему и окончательные выводы маневровъ. Несомнѣнно, что хотя частн транспортовъ н удалось незамѣченнымн добраться по назначенію, другіе были обнаружены авіаціей и частью потоплены атаковавшнми ихъ легкимн судами. Есть основанія предполагать, что нѣкоторые были потоплены и самой авіаціей. Большого морского боя между обѣнми сторонами не произошло, хотя обѣ эскадры во время стычекъ н набѣговъ понесли довольно серьезныя потери. Надо счнтать, что своимъ развѣдочнымъ успѣхамъ въ значнтельной степени авіація обязана чудной спокойной погодѣ съ большой видимостью. Антивоздушная защита стороны Б. также показала себя на большой высотѣ.

Въ общемъ прнзнано, что сторона А. достигла поставленныхъ ей цѣлей, хотя не могла помѣшать непріятельской переброскѣ въ полномъ масштабѣ.

Затѣмъ началнсь тактическія упражненія флота:

1) Перестроенія на большомъ ходу эскадры, состоящей нзъ всѣхъ типовъ судовъ.

2) Стрѣльба крейсеровъ по быстро буксируемымъ щитамъ.

3) Стрѣльба кораблей всѣхъ типовъ противъ буксируемыхъ воздушныхъ цѣлей.

4) Стрѣльба линейныхъ кораблей н большихъ крейсеровъ нзъ артнллеріи всѣхъ калнбровъ по разнымъ щитамъ неподвижнымъ, буксирующимъ на разныхъ ходахъ н маневрируемыхъ на подобіе непріятельскихъ эскадръ.

Необходнмо отмѣтить, что во время всѣхъ этихъ упражненій все время большое вниманіе было обращено на поддержаніе возможно большаго хода. Несомнѣнно, что нтальянское морское командованіе прндаетъ этому фактору первенствующее значеніе н хочетъ нмъ уравнять количественное преобладаніе французскаго флота.

Маневры закончились большнмъ королевскимъ

ВИЦЕ-АДМИРАЛЪ А. Г. ПОКРОВСКІЙ.

(Къ 50-лѣтію службы въ офицерскихъ чинахъ)

9 октября 1932 г. исполнилось 50-лѣтіе службы на флотѣ одного изъ его старѣйшихъ офицеровъ, вице-адмирала А. Б. Покровскаго. Питомецъ Морского корпуса, А. Б. кончилъ спеціальный классъ миннаго дѣла и электротехники, а затѣмъ прошелъ курсъ Генеральнаго Штаба Морской Академіи. Почти вся полувѣковая служба А. Б. прошла на строевыхъ должностяхъ и въ дальнихъ плаваніяхъ, въ частности на крейсерѣ «Африка» и брон. берег. обороны «Адм. Сенявинъ». Затѣмъ онъ командуетъ миноносцами «Поражающій», «Доброволецъ», дивизіономъ миноносцевъ и линейнымъ кораблемъ «Ростиславъ». Великая война застаетъ адм. Покровскаго начальникомъ Черноморской минной дивизіи, сыгравшей первенствующую роль при блокадѣ Босфора и Анатолійскаго побережья. Онъ имѣетъ въ частности нѣсколько боевыхъ столкновеній съ германскими крейсерами «Гебенъ» и «Бреслау». Въ 1916 году адм. Покровскій занимаетъ отвѣтственный постъ начальника штаба командующаго Черноморскимъ флотомъ. Въ вице-адмиральскій чинъ А. Г. былъ произведенъ за боевыя отличія въ апрѣлѣ 1916. Революція застаетъ его на посту начальника гарнизона и главнаго командира порта Николаевъ, съ правами генералъ-губернатора. Большевики объявляютъ его «внѣ закона» и заключаютъ въ тюрьму. Освобожденный подъ обязательство невыѣзда изъ Николаева, адмиралъ скрывается, долго скитаясь по полямъ и прячась въ колодцахъ. Въ 1920 г. адмиралъ эвакуировался въ Болгарію, а затѣмъ въ Бельгію. До 1930 года онъ служитъ рабочимъ и машинистомъ въ Льежѣ, когда безработица лишаетъ его и этого мѣста.

Строгій, но справедливый начальникъ, полный чувства долга и горячей заботы о подчиненныхъ, адмиралъ Покровскій занимаетъ видное мѣсто среди офицеровъ флота.

Отъ души пожелаемъ маститому юбиляру долгой счастливой жизни, силъ, здоровья, чтобы дожить до возрожденія флота и своими знаніями, опытомъ, согрѣтыми горячей любовью къ Родинѣ, помочь младшимъ русскимъ морякамъ вернуть нашему флоту его прежнюю славу и могущество.

В. Мустафинъ.

Морскія новости

С.С.С.Р. — Въ сентябрѣ въ Финскомъ заливѣ состоялись маневры флота, цѣлью которыхъ была защита съ моря Петрограда. Большое вниманіе было удѣлено авіаціи и подводнымъ лодкамъ. 23 сентября по донесенію датскаго парохода «Петеръ Мерскъ» на траверсѣ Нарвскаго маяка онъ столкнулся съ совѣтской подводной лодкой, имя которой не могло быть опредѣлено. По сообщенію агентства «Тассъ» лодка благополучно вернулась въ портъ. Однако, нѣсколько дней послѣ того на этомъ мѣстѣ держалась матка подводныхъ лодокъ «Коммуна» («Волховъ») съ нѣсколькими буксирами, что заставляетъ думать, что лодка погибла. На маневрахъ и тактическихъ упражненіяхъ присутствовали на дредноутѣ «Маратъ» («Петропавловскъ») и на миноносцѣ «Свердловъ» («Орфей»). Ворошиловъ народный комиссаръ и предсѣдатель Реввоенсовѣта, Кировъ, секретарь петроградскаго областного партійнаго комитета, Муклевичъ инспекторъ морскихъ силъ и Орловъ начальникъ морскихъ силъ Балтійскаго моря.

— Ледоколъ «Сибиряковъ» съ большимъ трудомъ и понеся тяжелыя поврежденія за лѣтній сезонъ прошелъ изъ Архангельска въ Петропавловскъ на Камчаткѣ великимъ Сѣвернымъ путемъ. Ледоколъ «Малыгинъ» съ интуристами посѣтилъ Новую Землю и дважды побывалъ на землѣ Франца Іосифа. Ледоколъ «Русановъ» подъ руководствомъ пр. Самойловича, отправившись къ мысу Чемоскину, открылъ неизвѣстный островъ (75 г. 48' сѣв. шир. и 31 гр. 21' вост. долг.). Ледоколъ «Ленинъ» (Александръ Невскій») съ караваномъ въ 28 коммерческихъ судовъ отправился къ устью Лены.

— Учебное судно «Комсомолецъ» («Океанъ») съ учениками морского училища въ іюлѣ отправилось изъ Кронштадта въ Архангельскъ съ заходомъ въ Бергенъ и Мурманскъ.

Франція. — 30 октября заложенъ линейный крейсеръ «Дюнкеркъ». Водоизмѣщеніе 26500 тоннъ, ходъ 30 узловъ, вооруженіе 8-13,5" и 8-6" орудій. Срокъ готовности 3 года. Районъ плаванія 15000 миль.

— Командиръ погибшей подв. лодки «Прометей» судомъ оправданъ. Несчастіе произошло вслѣдствіе неудачной системы масляно-гидравлическаго приспособленія для заполненія водяныхъ цистернъ, принятаго на нѣкоторыхъ типахъ французскихъ лодокъ.

— 29 октября спущенъ самый большой пароходъ въ мірѣ трансатлантикъ «Нормандія», котораго предполагалось первоначально назвать «Жанна д'Аркъ», «Франція» или «Презид. Думеръ». Его водоизмѣщеніе 75000 тоннъ, длина 313 метровъ, ходъ около 30 узловъ. Среди строителей русскій инженеръ В. И. Юркевичъ.

— Послѣдніе воздушные маневры у Тулона показали, что флотъ не находится въ безопасности отъ внезапнаго воздушнаго нападенія. «Танъ» указываетъ на необходимость отвести дальше отъ возможнаго непріятеля базу флота. До объявленія войны эта база останется видимо секретной.

смотромъ въ Таренто. Король Викторъ Эмануэль III обошелъ, привѣтствуемый экипажами, длинные ряды выстроенныхъ колоннами броненосцевъ, крейсеровъ, миноносцевъ подводныхъ лодокъ и всевозможныхъ вспомогательныхъ судовъ. Собранныя для маневровъ силы состояли изъ 134 военныхъ кораблей, 200 авіоновъ, 1070 офицеровъ и 19555 нижнихъ чиновъ.

Какъ извѣстно, расходы, вызванные маневрами въ столь широкихъ масштабахъ, помѣшали итальянскому флоту въ этомъ году заложить новые корабли, но по единогласному свидѣтельству всѣхъ спеціалистовъ, слѣдившихъ за маневрами, такое примѣненіе имѣемыхъ средствъ несомнѣнно больше усилило итальянскій флотъ (разрѣшеніе на практикѣ цѣлаго ряда стратегическихъ и тактическихъ задачъ, подъемъ духа экипажей) больше, чѣмъ нѣсколько новыхъ крейсеровъ или миноносцевъ.

Сергѣй Терещенко.

ФРАНЦІЯ.

Кормовая часть только что спущеннаго французскаго трансатлантика «Нормандія», самаго большого парохода въ мірѣ. (75.000 тоннъ, ходъ 30 узл.).

Англія. — По нѣкоторымъ свѣдѣніямъ, попавшимъ въ печать, можно полагать, что новые 8 дм. орудія, стрѣляющія на 27.000 метровъ, даютъ до 14 выстрѣловъ въ минуту при углѣ возвышенія въ 30 гр.

Италія. — Новое распредѣленіе флота. Первая эскадра — 6 крейсеровъ по 10.000 тоннъ, съ ходомъ въ 32 и 36 узловъ и 8 дм. вооруженьемъ, и 8 миноносцевъ въ 1200 тоннъ и съ ходомъ въ 40 узловъ. 2-я эскадра: 6 крейсеровъ по 5000-6000 тоннъ съ 6 дм. артиллеріей и ходомъ въ 40 узловъ; и 12 миноносцевъ по 2000 тоннъ каждый. Дредноуты и всѣ старыя суда составятъ резервную эскадру.

С. Ш. С. А. — Моторный катеръ «Миссъ Америка» побилъ міровой рекордъ скорости на водѣ, давъ ходъ въ 126 узловъ, на 6 узловъ больше «Миссъ Англіи».

Японія. — Новая морская программа на 4 года, на сумму въ 460 милліоновъ іенъ заключаетъ въ себѣ постройку: 2 крейсеровъ въ 8500 тоннъ, 1 авіоматку въ 8000 тоннъ. 7 миноносцевъ, 6 подв. лодокъ, 1 минный заградитель въ 5000 тоннъ и 5 воздушныхъ эскадрилій.

— Минный заградитель «Азо» (русскій брон. крейсеръ «Баянъ», отличавшійся въ Портъ-Артурѣ, одинъ изъ старѣйшихъ кораблей японскаго флота (1900 г.) исключенъ изъ списковъ флота.

Германія. — Къ 1 августу 35,3% торговаго флота, т. е. 1.400.000 тоннъ, было разоружено. Правительство объщаетъ владѣльцамъ 30 марокъ за каждую уничтоженную тонну въ водоизмѣщеніи въ 400.000 тоннъ. Это дало бы въ теченіе года работу 3000 рабочихъ.

— Морскіе маневры этого года имѣли темой охрану путей, ведущихъ въ Германію. Несмотря на скверную погоду, «желтой» сторонѣ, изображавшей непріятеля, удалось перехватить большинство судовъ, направлявшихся въ Гамбургъ, Бременъ и Штеттинъ, несмотря на смѣлую атаку «синей» стороны. Одновременно состоялось отраженіе воздушной атаки на кель съ участіемъ всего населенія и линейнаго корабля «Шлезіенъ». Маневрами руководилъ командующій флотомъ адм. Редеръ.

— 1 октября заложенъ 3-й «карманный броненосецъ» «С». Водоизмѣщеніе 10.000 тоннъ, ходъ 26 узловъ, вооруженіе 6-11 дм. орудій. По сравненію съ «Дейтшландомъ» у него будетъ увеличена броня.

Югославія. — «Политика» сообщаетъ: «Сегодня 9 сентября Дубровникъ ознаменовалъ свою радость по поводу того, что первому миноносцу дано его имя. При большомъ стеченіи населенія миноносцу передано почетное знамя. Городъ и бухта разцвѣчены флагами. Въ присутствіи представителя Короля и командующаго эскадрой адм. Васича, католическій епископъ, а затѣмъ православный протоіерей освятили знамя, послѣ чего градоначальникъ, г. Мичичъ передалъ его командиру кап. 1 р. Пачичу. Публикѣ было разрѣшено осмотрѣть миноносецъ».

Греція. — Какъ сообщаютъ греческія газеты, по строенные въ Италіи миноносцы «Канарисъ», «Міолисъ», «Кондуріотисъ», «Гидра», «Псара» и «Спетсай» не удовлетворили полностью поставленнымъ заданіямъ. Начато слѣдствіе, какъ они могли при такихъ условіяхъ быть приняты въ казну. Ихъ водоизмѣщеніе 1440 тоннъ, ходъ 40 узловъ, вооруженіе — 4-4,7 дм. орудія.

ВОЕННО-МОРСКОЙ СОЮЗЪ

Въ пятницу, 28 октября, на очередномъ собраніи кружка ревнителей военно-морскихъ знаній въ новомъ собраніи галлиполійцевъ, кап. 2 ранга Н. С. Чириковъ доложилъ собранію о германской подводной блокадѣ 1914-18 г. г.

Критическое положеніе, въ которомъ оказалась Англія и ея союзники въ 1917 г., вслѣдствіи подводной блокады германцевъ, — извѣстно теперь всѣмъ. Извѣстна такъ же и общая картина подводной войны, т. е., систематическое потопленіе германскими лодками коммерческихъ судовъ союзныхъ и нейтральныхъ государствъ, въ моряхъ не только омывающихъ Англію и Францію, но и у береговъ Сѣверной Америки и Африки, вплоть до Дакара.

Гораздо меньше извѣстна надводная блокада со стороны созданія и организаціи германцами этого оружія, уже во время самой войны, тактика подводныхъ лодокъ и условія въ которыхъ имъ приходилось дѣйствовать, такъ же какъ мало извѣстны и мало изслѣдованы еще тѣ методы и мѣры, которые принимались союзниками для противодѣйствія этой новой опасности.

Этому обширному вопросу было посвящено сообщеніе опытнаго поводника, кап. 2 ранга Чирикова собравшаго внушительный матеріалъ о подводной войнѣ. Въ виду интереса, проявленнаго къ этой лекціи, кап. 2 ранга Чириковъ, въ ближайшемъ будущемъ, предполагаетъ продолжить свое сообщеніе и отъ общей картины германской блокады, перейти къ ея частностямъ.

ВОЕННО-МОРСКОЙ ИСТОРИЧЕСКІЙ КРУЖОКЪ ИМЕНИ АДМИРАЛА КОЛЧАКА.

— 13 ноября состоялось очередное собраніе для рѣшенія текущихъ дѣлъ и выслушиванія доклада «Десантныя операціи для усмиренія возстанія въ англійской колоніи».

СТАРАЯ АРМІЯ (1882-1932).

50 лѣтъ со дня выпуска юнкеровъ Михайловскаго арт. училища. Среди юнкеровъ — будущіе генералы: Калединъ (слѣва крайній съ банникомъ), Козловъ, Залюбовскій (посрединѣ лежитъ), Масалитиновъ, Зейнъ и Толмачевъ. (Къ стр. 26-й).

Морская библіографія

Hygiène et prophylaxie dans marine de combat. Par Pierve Cajamian. Editeur Vigot frères. Paris 1932.

Морской врачъ Казаміанъ написалъ, быть можетъ, одну изъ самыхъ интересныхъ книгъ о послѣвоенномъ флотѣ, т. к. касается почти неизслѣдованнаго, а между прочимъ имѣющаго первостепенное значеніе вопроса о здоровьѣ и условіяхъ жизни тѣхъ, кто призванъ вести войну и участвовать въ бояхъ на морѣ.

Первое, что бросается въ глаза, это то, какъ мало приспособленъ боевой корабль для гигіеническихъ условій жизни на немъ. Стратегія, тактика, техника, многочисленность команды, тѣснота помѣщеній, сизные и разнообразные электрическіе токи, легкая нагрѣваемость, сквозняки, вредные газы — все, кажется, объединяется для того, что б исдѣлать жизнь нестерпимой на кораблѣ. Конечно, бороться со всѣмъ этимъ «зломъ», необходимымъ для моши корабля воз можно только палліативными мѣрами. Докторъ Казаміанъ предлагаетъ ихъ цѣлый рядъ, пока техника не сможетъ одновременно разрѣшить объ задачи: максимальная боевая сила корабля и максимальное удобство жизни команды.

Прежде всего, необходимо сократить экипажи военныхъ кораблей, вездѣ, гдѣ можно, замѣнивъ людей машинами и аппаратами. Другая мѣра, съ которой врядъ ли согласятся сами моряки, это строить изъ тонкаго желѣза надъ верхней палубой, надстройку, обративъ ее въ жилыя помѣщенія, просторныя и хорошо провѣтриваемыя. Авторъ полагаетъ, что по нашему мнѣнію ошибка, что при огромныхъ разстояніяхъ, на которыхъ ведется бой, увеличеніе цѣли не будетъ имѣть большого значенія, а въ бою поврежденіе этой части корабля не будетъ для него имѣть никакого значенія. Можно даже будетъ въ военное время эту надстройку снять. Какъ эта идея ни можетъ показаться странной, значеніе для боя здоровго и отдохнувшаго экипажа такъ велико, что надъ ней надо серьезно призадуматься. Другая мѣра, также не легко осуществимая — это въ портахъ, большую часть команды держать на берегу въ казармахъ, но это пожалуй еще больше отразится на боеспособности кораблей, чѣмъ «жестяныя надстройки».

Пока кораблестроители не разрѣшаютъ болѣе ко реннымъ образомъ недостатки жилыхъ помѣщеній, надо прибѣгнуть хотя бы къ такимъ третьестепеннымъ мѣрамъ, какъ усиленіе вентиляціи, болѣе равномѣрному отопленію корабля зимой и охлажденію помѣщеній лѣтомъ мощными рефрижираторами, автоматической очисткѣ воздуха въ нижнихъ помѣщеніяхъ отъ переизбытка углекислыхъ газовъ и т. д.

Большое значеніе имѣетъ гигіена во время боя. Всѣ вахтенные посты — начиная съ боевой рубки и кончая машинами, должны быть герметически закрытыми отъ газовъ и чрезмѣрной жары, развивающейся отъ рвущихся снарядовъ. Вентиляторы во время боя приносятъ больше вреда, чѣмъ пользы, нагоняя во внутрь корабля отравленные газы а индивидуальныя маски лишь отчасти и на время исполняютъ возложенныя на нихъ задачи.

Однако, бѣда въ томъ, что всѣ эти мѣры требуютъ сложныхъ и многочисленныхъ приборовъ, для которыхъ нѣтъ мѣста на военныхъ корабляхъ и которые легко могутъ быть повреждены въ самомъ началѣ боя. Тутъ для техники и науки огромное поле дѣятельности.

Большое вниманіе удѣляетъ д-ръ Казаміанъ пищѣ, одеждѣ и сну командъ. Не такъ легко полностью разрѣшить и эти вопросы, хотя они и не представляютъ такихъ трудностей, какъ вопросы, связанные съ перестройкой самого корабля. Къ сожалѣнію, не имѣя возможности болѣе подробно остановиться на чрезвычайно интересной работѣ д-ра Казаміана, мы отсылаемъ интересующихся этими вопросами, являющимися основными при подготовкѣ морскихъ силъ, къ самой книгѣ.

С. Т.

Впечатлѣнія человѣка „оттуда“

(Продолженіе. См. № 90 и 92).

VI

Въ заключеніе можетъ быть нужно остановиться на самомъ «Часовомъ», отдавшимъ свои строки вышеприведеннымъ мыслямъ человѣка недавно бывшаго «тамъ». Казалось бы для зарубежнаго читателя излишне совершенно не только мнѣніе, но и упоминаніе «совѣтскаго» человѣка о «Часовомъ». Ужъ казалось бы этотъ журналъ эмигранты должны были бы знать, читать и обсуждать. Ничуть не бывало. Смѣю увѣрить, что и за короткое свое существованіе за рубежомъ, я уѣднялся, что дѣло вовсе обстоитъ не такъ. Это «совѣтскіе» военные — пусть въ цѣляхъ, допустимъ «празднаго любопытства» стара - ются узнать «тамъ», о чемъ пишетъ «Часовой», это мы «тамошніе» людн — освободившіеся и оказавшіеся за рубежомъ жадно иакидываемся на его страницы, радуемся или печалимся его содержанію, интересуемся его «возможностями». **Для эмигрантовъ это не такъ!** Уже въ самомъ началѣ, въ разговорѣ съ однимъ эмигрантомъ — военнымъ, я, боясь, что ссылка иа какой либо иной (совѣтскій или иностранный) военный журналъ будетъ малодѣйствительной, сослался иа «Часовой» (мнѣ казалось, что для эмигранта военнаго оиъ долженъ быть чѣмъ либо, вродѣ «Правды» для коммуниста-партійца. Ничуть ие бывало!). **«О, мы не читаемъ «Часового»** — отвѣтилъ хладнокровию мой собесѣдникъ, и продолжалъ какъ ни въ чемъ ие бывало иашъ разговоръ... Простите меня — но я понять этого — я, «совѣтскій» человѣкъ, не могу: какъ это эмигрантъ — военный **(если онъ чувствуетъ себя русскимъ, эмигрантомъ и военнымъ)** можетъ **такъ** поступать. И этотъ чело - вѣкъ не одинокъ. Иные — оказалось не покупаютъ «Часового» потому, что «онъ дорогъ», другимъ «ие остается время» («надо же прочесть хоть двѣ «мѣ - стныхъ газеты»), иные — ссылаются на то, что его «можно найти въ клубѣ». Послѣднее — сильно напоминаетъ комсомольцевъ — взявшихъ билетъ, чтобы **пройти** въ ВУЗ.

Наконецъ, дошло дѣло до парадоксальнаго случая. Я — собственно говоря — въ глазахъ многихъ эмигрантовъ — «красный», долженъ былъ **уговаривать** «настоящаго» эмигранта - участника Бѣлаго Движенія поинтересоваться «Часовымъ»... Что же можно прибавить?..

Самъ «Часовой» несомнѣнно могъ бы быть «большимъ», и смѣю сказать — **долженъ бы быть таковымъ.** Онъ могъ бы занять **въ мірѣ** (это не шутка) крѣпкое положеніе, могъ бы стать журналомъ — розыскиваемымъ — даже иностранцами. Тутъ передъ моими глазами встаетъ образъ «Информаціоннаго Сборника», издаваемаго «IV управленіемъ Штаба РККА для командировъ Кр. Арміи». Тамъ концентрируются — по существу военныя и политическія (военно-политическія, конечно) свѣдѣнія обо всемъ мірѣ. «Информаціонный Сборникъ» представляетъ огромный интересъ. Это не удивительно. Со всѣхъ сторонъ свѣта стекаются къ нему свѣдѣнія. Во всѣхъ странахъ коммунисты — способствуютъ полученію «мѣстной» обстановки, и журналъ **сразу** отражаетъ какой либо злободневный вопросъ съ иѣсколькихъ сторонъ, давая часто очень цѣнную картину дѣй - ствительности.

А развѣ не могъ бы стать «Часовой» такимъ — отражающимъ военную жизнь міра журналомъ? Развѣ разсѣянные повсюду — по всѣмъ странамъ — русскіе эмигранты-офицеры, сжившіеся уже со страной своего пребыванія, могущіе вѣрно уловить ея настроеніе и ея мысли, не могли бы дать такой же информаціи? И развѣ «Часовой», собравшій, какъ въ фокусѣ всѣ эти информаціи, не далъ бы картины, цѣнной не только намъ русскимъ военнымъ, но и военнымъ любой страны? Развѣ русскіе офицеры — образованные и имѣющіе боевой стажъ великой войны ие смогли бы «отразить» обстановку куда вѣрнѣе, чѣмъ малокультурные коммунисты — данными и мыслями которыхъ пользуется «Информаціонный Сборникъ» IV управленія? Развѣ — избавленный отъ иеобходимости всю картину міра пристраивать на одинъ ладъ (какъ то дѣлаетъ изъ **партійныхъ** цѣлей — «Информаціонный Сборникъ) **«Часовой»** не давалъ бы эту картину въ сотии разъ болѣе точно и интересно?

Не трудно понять какъ выгадаетъ отъ этого изложеніе любого вопроса. Вопросъ, изложенный одно временно русскимъ живущимъ въ Германіи, другимъ — живущимъ во Франціи и третьимъ — въ Англіи — скажемъ, о германскомъ требованіи «равенства вооруженій» (при условіи, конечно, что **всѣ они передадутъ духъ и мысль своихъ вторыхъ отечествъ)** встанетъ съ необычной рельефностью и представитъ исключительный — для кого угодно интересъ.

Это, конечно, только голая мысль, мысль не разработанная, но надъ которой стоитъ подумать. Но сто ющая потому, что она заставитъ и чужихъ людей оцѣнить значеніе и полезность эмиграціи и **полез - ность — разсѣянія...**

.....

Можетъ быть, кому нибудь и покажутся обидны ми или злыми нѣкоторыя сказанныя мною слова. Пусть такъ. Но мы «тамъ» коммуиизма не пріемлющіе, противъ него борящіеся и готовые отдать въ этой борьбѣ свои жизни, видимъ (или — хотимъ видѣть) въ эмиграціи можетъ быть, большее чѣмъ она, увы, представляетъ. Переходъ въ эмиграцію — дѣйствіе по своей природѣ политическое. Это не эмиграитъ, тотъ, кто **остался за граиицей**, такъ какъ для леченія отъ ожиренія ему нужны были карлсбадскія соли. Это — и подавно — не эмигранть — кто «оказался» за рубежомъ изъ за удобныхъ квартиръ, горячей и холодной воды, рулетки или даисиигоръ. «Юридическое» состояніе человѣка въ нашихъ «совѣтскихъ» глазахъ (ибо тамъ надо скрывать свою

Полезное и необходимое

Почти одновременно съ двухъ разныхъ сторонъ, съ двухъ полюсовъ эмигрантской патріотической ищущей мысли раздались знаменательныя слова...

Я подчеркиваю слово ищущей, ибо недостаточно быть патріотомъ, «правымъ» или «лѣвымъ» — это все равно, надо обладать чувствомъ дѣйствительности, надо держать руку на пульсѣ жизни, надо помнить, что никогда слѣпая ненависть не будетъ такъ губительна, какъ можетъ быть — слѣпая любовь.

Итакъ — раздались знаменательныя слова. Произнесли ихъ А. Ф. Керенскій — редакторъ «Дней» и В. В. Орѣховъ — редакторъ журнала «Часовой».

Слова Керенскаго были:

«Необходима политическая мобилизація».

В. В. Орѣховъ сказалъ:

«Гдѣ же нашъ тылъ, господа? Надо сказать правду: тыла у насъ нѣтъ».

Смыслъ этихъ двухъ фразъ сводится къ одному: **нужна организація побѣды.**

Для русской эмиграціи въ Польшѣ слова эти не новыя. Къ нимъ она пришла путемъ опыта активной работы, путемъ горькаго разочарованія въ дѣятельности «Парижа», путемъ непосредственнаго соприкосновенія со всѣмъ происходящимъ на польско-совѣтской границѣ, **путемъ ощущенія, а не разсужденія.** Да, многимъ изъ насъ здѣсь лично приходилось видѣть и вдыхать дымъ горящихъ на той сторонѣ деревень, воочію наблюдать заколоченные досками храмы, видѣть и въ бинокль и простымъ глазомъ, какъ убиваетъ красная опричина крестьянъ, бѣгущихъ съ женами и дѣтьми, изъ раззоренныхъ гнѣздъ.

Поэтому, слава Богу, что, наконецъ, эти отвѣтственныя слова провозглашены въ центрѣ эмигрантскаго разсѣянія, какимъ является Франція. И — хотя намъ, «углистамъ», трудно подавить въ себѣ чувство невольной горечи, ибо вѣдь еще нѣсколько лѣтъ назадъ мы тщетно взывали о томъ же со страницъ нашего листка «Въ Своемъ Углу» и ничѣмъ вѣдь не вернешь этихъ безвозвратно упущенныхъ лѣтъ.

Надо эту горечь подавить стиснуть зубы и вести ту же работу ускоренія и завершенія процесса броженія умовъ. Настала пора всѣ неясныя чувства перелить въ опредѣленность дѣйствій. И если настоящая моя статья хотя въ самой малой степени то - служить этой цѣли — я буду считать свою задачу исполненной.

Дѣлю эмиграцію на двѣ группы: активную и активности сочувствующую и только объ этихъ двухъ группахъ и думаю. Пассивистовъ и соглашателей всякихъ толковъ, формъ и окраски совершенно въ расчетъ не принимаю. «Чернаго кобеля не отмоешь до бѣла», говоритъ пословица. Предоставляю это душеспасительное занятіе сентиментальнымъ старымъ дѣвамъ русской общественности, которыя такъ бы хотѣли видѣть «всеобщее объединеніе». Нѣтъ, между тяжко работающимъ эмигрантомъ и милостивымъ государемъ, наживающимъ фунты и франки учетомъ большевицкихъ векселей — объединенія быть не можетъ. Не можетъ быть единенія между эмигрантомъ, вносящимъ лепту въ «Общій Фондъ» (какъ бы этотъ фондъ не назывался), и праздноболтающимъ вождемъ (къ какому бы онъ лагерю ни принадлежалъ). Никакими ссылками на общую принадлежность къ русскому племени этой глубокой трещины не замазать и не заклеить, наоборотъ, надо расширять ее до размѣровъ пропасти.

Трезвость мысли намъ нужна предѣльная и пересмотръ всего духовнаго багажа, съ которымъ мы идемъ въ походъ за освобожденіе Россіи, и, если говорятъ, что люди дѣйствія въ противоположность людямъ созерцанія — ограничены, то намъ эту ограниченность надо пріобрѣсти. И, если ужъ всерьезъ зашла рѣчь объ **организаціи побѣды,** то прежде всего надо намъ въ себѣ отдѣлить **полезное отъ необходимаго.**

Очень полезно обладать детально разработанной программой, какъ будемъ мы строить Россію въ будущемъ, но совершенно необходимо знать теперь, гдѣ слабое мѣсто большевиковъ, къ какой точкѣ надо приложить наши силы, чтобы рухнула, наконецъ, красная казарма.

Пусть же третій День Непримиримости, чтимый нами здѣсь, будетъ днемъ освобожденія воли отъ связывающихъ ее путъ.

Ант. Домбровскій.

(Изъ газеты «Молва», № 168).

Изданіе Парижскаго Юбилейнаго Комитета

Генералъ Н. Н. ЮДЕНИЧЪ

(Къ пятидесятилѣтнему юбилею службы)

Главный Складъ изданія: «Часовой»

Цѣна 5 фр. Выписывающіе изъ конторы «Часовой» за пересылку не платятъ

приверженность къ любымъ некоммунистическимъ идеямъ) не означаетъ ровно ничего — и французъ Барбюссъ, поздравлявшій на моихъ глазахъ коммунистовъ на Ходынскомъ полѣ съ полученіемъ бомбардировочныхъ самолетовъ Ссоавіахима — для насъ **такой же** коммунистъ, какъ и Кагановичи, Бауманы, Барановы, — въ Кремлѣ сидящіе и на трибунѣ съ нимъ рядомъ въ этотъ день стоящіе.

«Тамъ» мы мыслили себѣ «эмиграцію», какъ русскихъ людей, покинувшихъ родину въ борьбѣ и ради борьбы съ коммунизмомъ.

И этому **высокому** представленію объ эмиграціи могли бы соотвѣтствовать и высокія требованія — и потому понятно и разочарованіе. Разочарованіе невольное при тѣхъ картинахъ, о которыхъ я говорилъ выше. Мы мыслимъ о русскихъ людяхъ «здѣсь», какъ о своихъ временно оказавшихся **не съ нами** и потому вправѣ ихъ осуждать... Ибо чѣмъ ближе кажется человѣкъ, тѣмъ суровѣе къ нему относишься, для его же собственной пользы...

Бывш. Командиръ РККА.

(Продолженіе статей слѣдуетъ).

ЛИТЕРАТУРНЫЙ ОТДѢЛЪ

ПОСЛѢДНІЙ ЗУБРЪ

По польскому писателю Эйсмонту *Другу и однополчанину В. П. Буд-му.*

Ихъ исторія, теряющаяся въ глубинѣ вѣковъ, во мракѣ дѣственной пущи — писалась особыми перьями.

Это были перья королевскихъ и царскихъ охотъ и удалыхъ лововъ, смоченныя взамѣнъ чернилъ горячею кровью лѣсного звѣря или отважнаго охотника.

Изъ вѣка въ вѣкъ жили въ необъятныхъ дикихъ борахъ, въ непроходимой чащѣ славнаго Бѣловѣжа знаменитые зубры-одинцы, бывшіе грозными и неограниченными владыками дремучаго лѣса, передъ которыми содрогались столѣтніе дубы, звѣрь и слабые духомъ люди.

Королямъ и царямъ только принадлежало право охоты на зубровъ — только они, вѣнценосные охотники, могли поднять на нихъ руку.

Ибо король и царь были первыми и достойнѣйшими изъ людей, точно такъ-же, какъ зубры были первыми и достойнѣйшими въ царствѣ звѣря.

И такъ шло вѣками, что въ дикихъ борахъ Бѣловѣжа въ урочные часы сходились для кроваваго боя двѣ высшихъ власти — человѣческая и звѣриная, бившіеся на смерть.

Такъ шло вѣками, пока не перестала владѣть дикими борами одна изъ двухъ силъ — вѣнценосная власть людская.

Не на долго пережила ее власть зубра-одинца.

И старая пуща хранитъ его исторію, которую только отчасти можетъ передать человѣческими словами слабое наше перо.

. . . . . .

Онъ помнилъ себя, помнилъ свое милое дѣтство, когда малымъ зубренкомъ, рыжимъ, кудлатымъ, неловкимъ — терся онъ у боковъ матки, среди тишины ароматной и улыбавшейся пущи.

Зубрица звала его тихимъ и добрымъ мычаніемъ, полнымъ безграничной любви — и онъ бѣжалъ вслѣдъ за нею, продвигаясь по трудно-проходимымъ гущамъ боровъ, вслѣдъ за зубромъ-поводыремъ, ведшимъ за собою цѣлое стадо.

Помнилъ наслажденія вкусными травами, на которыя указывала ему мать — и душистою зубровкой, и томкой, и маной, и костревой, помнилъ роскошныя купанія въ горячемъ пескѣ среди сосенъ, а затѣмъ и веселыя скачки черезъ поваленныя деревья, черезъ кладбища покрытыхъ мохомъ пней, съ высоко поднятымъ хвостомъ, съ развѣвающимися по вѣтру космами...

Милое, незабвенное дѣтство...

За дѣтствомъ пришла **юность.**

Онъ помнилъ гордое наростаніе силы въ возмужавшемъ, выросшемъ тѣлѣ, желаніе борьбы и побѣды, странное безпокойство, охватившее его при угасаніи лѣта.

Онъ отдѣлился отъ матери и ушелъ въ другое стадо, державшееся особнякомъ отъ зубрицъ и телятъ — въ стадо самцовъ.

Безпокойный, онъ уже умѣлъ ломать деревья, разрывать мордою вырванные корни и гнѣвно встряхивать кусты въ начинавшей желтѣть лѣсной чащѣ, ища выхода своему странному безпокойству.

Онъ присталъ къ двумъ старымъ зубрамъ, по видимому презрительно считавшимъ его за молокососа — но вскорѣ выросставшая въ немъ не по днямъ, а по часамъ сила дала ему возможность доказать имъ обратное.

Однажды, осеннимъ утромъ, на лѣсной полянѣ съ островками цвѣтущаго моха — три зубра встрѣтили Любовь, въ образѣ красивой зубрицы.

Цвѣтущій мохъ, зелень сосенъ, холодная лазурь неба и эта зубрица — все это очаровало молодое бычачье сердце.

Очаровало оно, однако,, и сердце двухъ его старшихъ спутниковъ.

Почуяли внезапно одинъ къ другому неугасимую ненависть.

Стали одинъ противъ другого, потрясая громадными лбами, облизывая языкомъ ноздри, что было знакомъ бѣшенаго гнѣва.

Одинъ изъ двухъ долженъ былъ сгинуть.

Минуту стояли такъ — подобные обломкамъ гранитныхъ скалъ — а затѣмъ загорѣлся бой, бѣшеный бой на безпощадныхъ рогахъ, искавшихъ сердца подъ кудрями шерсти.

И вскорѣ одно изъ чудовищъ поскользнулось и тяжело рухнуло на землю.

Побѣдитель вбилъ ему рогъ въ тѣло по самое основаніе, а затѣмъ сталъ топтать еще дымящуюся массу, издѣваясь надъ побѣжденнымъ.

. . . . . .

Въ эти минуты молодой зубръ, нѣмой свидѣтель кровавой бойни — движимый опять новою и невѣдомою дотолѣ силой — сталъ тихо и осторожно приближаться къ прекрасной зубрицѣ.

Зубрица — она имѣла сердце женскаго рода — рѣшила по своему.

Она превеврегла мощнымъ побѣдителемъ, еще продолжавшимъ стоять надъ поверженнымъ въ прахъ соперникомъ — и, увлекая за собою молодого зубра — удалилась въ зеленую чащу, которая и покрыла своими покровами всѣ тайны его первой любовной побѣды.

. . . . . .

Но все это были только воспоминанія молодости.

Началась затѣмъ жизнь иная.

Провидѣнію было угодно, что бы онъ, былой лохматый теленокъ — сталъ съгодами первымъ въ пущѣ зубромъ - одинцомъ — громаднымъ, грознымъ и безстрашнымъ, которому всѣ другіе покорно уступали дорогу.

И долгой была его жизнь — и ничто не становилось на пути передъ его властью, пока неожиданно нѣчто новое не пришло откуда-то изъ за лѣсовъ.

. . . . . .

Случилось это въ одинъ изъ дней, когда въ полномъ сознаніи своего могущества лежалъ онъ въ тѣни вѣковыхъ сосенъ, вспоминая прошлое и размышляя о томъ, насколько велика его непобѣдимая сила.

И именно въ эти минуты неожиданнымъ гостемъ вошелъ впервые въ его сердце страхъ.

Именно страхъ — и такой страхъ, что волнистая шерсть его дыбомъ стала на гребнѣ.

Гдѣ то въ даляхъ — въ очень далекихъ далях прозвучало что-то новое, похожее на шумъ надвигавшейся бури.

Былъ то голосъ страшный, зловѣщій, летѣвшій сквозь чащу и оповѣщавшій все лѣсное царство о небывалой охотѣ — гдѣ охотниками были люди, и люди же были звѣрьми.

Отъ громовыхъ звуковъ задрожали гигантскіе стволы и грозовый шелестъ пошелъ по вершинамъ дубовъ и старыхъ сосенъ.

Зубръ всталъ.

Черными влажными поздрями втянулъ въ себя запахъ бора — но ничего безпокойнаго не было въ ароматѣ сосноваго лѣса, разогрѣтаго солнечными лучами послѣднихъ лѣтнихъ дней.

Но сердце по прежнему было охвачено страхомъ.

Зубръ сталъ удаляться въ глубь чащи, но страхъ слѣдовалъ за нимъ и слѣдовалъ за нимъ повсюду новый зловѣщій голосъ, проникавшій въ самыя затаенныя берлоги.

Какъ короткая, но жестокая буря прокатилась по пущѣ людская война.

Прокатилась и исчезла.

Но едва отошелъ въ даль тяжелый, гнетущій грохотъ орудій, другіе, незнакомые голоса наполнили пущу.

Они не были голосами смѣлыхъ царскихъ охотниковъ, сопровождаемыхъ звуками роговъ и собачьимъ лаемъ, будившими когда-то въ зубрахъ особыя чувства — чувства отваги передъ выходомъ на кровавое единоборство.

Были то голоса разношерстой и разнозычной солдатчины, безъ цѣли и смысла бродившей по лѣстнымъ просторамъ, голоса дезертировъ и мародеровъ, отбившихся отъ своихъ разбитыхъ полковъ и искавшихъ какой бы то ни было добычи для того, что бы набить свои голодные и трусливые желудки.

Не было въ этихъ людяхъ ни отваги, ни чести, ни благороднаго облика прежнихъ королевскихъ и царскихъ ловчихъ.

Одѣтые въ рваные, прокисшіе шинели, стоптанные опорки, шляпясь они по лѣсамъ, перекликаясь и сквернословя, имѣя все же достаточно силъ, чтобы таскать съ собой оружіе, которымъ ихъ когда-то снабдили воевавшіе между собою государства.

. . . . . .

И вотъ, однажды, на глухой лѣсной полянѣ, произошла его встрѣча съ тремя такими людьми.

Зубръ сразу позналъ ихъ.

Инстинктомъ почуялъ, что не съ королевской охотой попали они въ пущу, что не знаютъ они старыхъ правилъ, что зломъ наполнены ихъ души и что бродятъ они по лѣсу, какъ воры.

Лежавшій дотолѣ среди мховъ зубръ всталъ, и, опустивъ голову, сталъ гнѣвно копать землю ко пытомъ.

И въ эту минуту, вслѣдъ за грубымъ и сквернымъ словомъ — грянулъ выстрѣлъ.

Всего одинъ-единственный.

Но пуща еще не успѣла повторить его громкимъ эхомъ, какъ старый зубръ уже настигъ трехъ солдать-дезертировъ.

Спастись не успѣли.

Перваго ударилъ рогами въ брюхо и высоко швырнулъ вверхъ, раздавилъ и уничтожилъ второго, и растоптавъ послѣдняго, долго еще издѣвался надъ ихъ тѣлами, одуманенный запахомъ свѣжей и горячей крови.

Затѣмъ удалился въ глубь боровъ, оставивъ послѣ себя на мѣстѣ три обезображенныхъ, еще дымившихся людскихъ тѣла, около которыхъ валялись никому не нужныя, ничтожныя теперь винтовки.

А когда подошла ночь и первыя звѣзды выглянули изъ за густыхъ сосновыхъ вершинъ — издалека было слышно, какъ на мѣстѣ кроваваго боя дрались волки за обладаніе легкой добычей.

Такъ царская пуща справедливо укарала первыхъ злодѣевъ, поднявшихъ руку на освященный вѣками обычай.

. . . . . .

Пришелъ день, когда пуща стала ничьей — война на время отвела всѣ власти и стерла всѣ границы.

И тогда темное полѣсское крестьянство стало выходить на ея уничтоженіе. Шли на охоту цѣлыми деревнями, безпрестанно раздавались выстрѣлы изъ тѣхъ-же солдатскихъ винтовокъ, самовольно принесенныхъ въ мужицкіе хаты.

Раненый звѣрь уходилъ въ чащу, валился и гнилъ. Трупный запахъ наполнилъ когда-то ароматные просторы Бѣловѣжа — и только наступив

шая зима съ ея полѣсскими мятелями положила конецъ этому вѣянію смерти.

. . . . . .

Уже подъ Святки, въ декабрьскій день, когда косые лучи солнца золотили снѣгъ и клали синія тѣни — толпа мужиковъ съ винтовками охватила облавой былого соперника царской силы.

Затрещали выстрѣлы.

Загнанный людскимъ кольцомъ въ гущу небольшого лѣсного острова — раненый зубръ на минуту замеръ.

А затѣмъ — брызнули вверхъ фонтаны снѣга — и въ бѣлой мятели, какъ черная буря, рванулся на человѣческое стадо непобѣдимый великанъ, давая полную волю своему грозному бѣшенству.

Охваченные паникой — бѣжали, взбирались на деревья, бросали оружіе, скрывались подъ занесенными снѣгомъ, слабыми кустами.

А зубръ настигалъ ихъ, валилъ, давилъ, какъ и мстилъ, безпощадно и жестоко за пущу, за ея поруганную исторію, за оскверненную память королевскихъ и царскихъ охотъ.

Усталъ.

Тяжело дыша, съ высунутымъ языкомъ, ушелъ въ лѣсъ.

. . . . . .

А на разсвѣтѣ слѣдующаго дня, когда раненый, но упоенный побѣдой — шелъ онъ своею любимой лѣсною дорогой къ тѣмъ мѣстамъ, гдѣ когда то царскіе охотники заботливо оставляли ему кормъ на лѣсной полянѣ—ступилъ онъ всѣмъ своимъ громадньмъ тѣломъ на покрытую снѣгомъ измѣну — и рухнулъ въ пропасть, на днѣ коей торчалъ страшный, заостренный колъ.

Такъ сгинулъ онъ, послѣдній властелинъ дремучихъ боровъ, исторія коихъ писалась перьями королевскихъ и царскихъ охотъ.

Убило его не могущество другого звѣря, ни благородная охота прежнихъ дней, ни свалившееся въ минуты урагана столѣтнее дерево — убили его человѣческая злость, вскормленная безвластіемъ и человѣческое безчестіе, поправшее обычаи дѣдовъ и отцовъ!

Евг. Вадимовъ.

ПРИВѢТЪ СОБРАТУ

Уже много разъ варшавская русская газета «Молва», сотрудникомъ которой я имѣю честь состоять, писала о «Часовомъ». Я не могу остаться въ долгу и считаю своимъ пріятнымъ долгомъ привѣтствовать отъ лица редакціи «Часового» нашего варшавскаго собрата, держащаго высоко русское знамя и проповѣдующаго духъ борьбы и непримиримости къ нашему общему врагу.

Девизъ газеты лучше всего опредѣляется словами члена редакціи С. Л. Войцеховскаго: «Меньше словъ — больше дѣла! Да будетъ это девизомъ дѣйственныхъ и непримиримыхъ возсоздателей Вели - кой Россіи».

Номеръ 168-й газеты посвященъ «Дню Непримиримости». Въ немъ помѣщены статьи: Д. Философова, Н. Цурикова, В. Клементьева, В. Брандъ, Г. Соколова, Виктора Ларіонова, Е. Веберъ, Дена и Ант. Домбровскаго (послѣдняя перепечатана въ настоящемъ номерѣ).

Газета «Молва» честно работаетъ на русское дѣло. Она вмѣстѣ съ нами вѣритъ въ то, что только дѣйственной борьбой можно добиться освобожденія Россіи.

И за это «Часовой» шлетъ ея редакціи искренній привѣтъ и пожеланія успѣха въ нашемъ общемъ дѣлѣ.

В. Орѣховъ.

1-й ВОЕННО-ЛИТЕРАТУРНЫЙ ВЕЧЕРЪ-КОНЦЕРТЪ «ЧАСОВОГО»

Въ воскресеніе 27-го ноября съ большимъ успѣхомъ прошелъ вечеръ «Часового», устроенный въ залахъ Собранія О-ства Галлиполійцевъ. Вступительное слово произнесъ В. В. Орѣховъ, въ программѣ участвовали: Николай Туровѣровъ, читавшій свои стихи, Иванъ Лукашъ («Московскіе имена»), В. А. Ларіоновъ, разсказавшій о впечатлѣніяхъ добровольца, Евгеній Тарусскій («Видѣніе Галлиполійца» и «Монмартрскій шофферъ»), Л. Р. Ларіонова, съ исключительнымъ успѣхомъ исполнившая русскіе пѣсни, С. Н. Георгіевскій (соло на роялѣ), А. И. Купринъ (глава изъ романа «Юнкера»), А. М. Ренниковъ («Святочный разказъ») и В. Н. Браминовъ, вызвавшій бурные аплодисменты всего зала. Аккомпанировалъ г. Закржевскій.

Вечеръ посѣтили: адм. М. А. Кедровъ съ супругой, ген. Н. Н. Стоговъ съ супругой, ген. В. К. Витковскій, ген. М. И. Репьевъ съ супругой, ген. М. Н. Кальницкій, ген. Мустафинъ, Н. В. Скоблинъ, А. В. Туркулъ, А. И. Коупенскій, О. С. Трахтеревъ, о. Дмитрій Троицкій. Н. П. Абаимовъ, С. А. Мацылевъ, П. Н. Богдановичъ, ген. Твердый, полк. Мамушинъ, полк. Упорниковъ и многіе другіе.

Л.

Новый романъ ЕВГЕНІЯ ТАРУССКАГО

„Дорогой дальнею“

(Плѣнное знамя) -:- Цѣна 25 фр.

Б. Филимоновъ. «БѢЛОПОВСТАНЦЫ». Хабаровскій походъ. Зима 1921-22 годовъ. Шанхай 1932 г. Книга первая: 1 ч. Передъ походомъ. 2 ч. Наступленіе бѣлыхъ.

«Въ концѣ 1921 г. вниманіе, если не всей Россіи, то во всякомъ случаѣ части ея гражданъ, было приковано къ далекому для многихъ Приморью. Въ лютый сибирскій морозъ отряды дотолѣ никому невѣдомыхъ бѣлоповстанцевъ двинулись на Хабаровскъ. Онъ былъ взятъ. На границахъ Амурской области завязалась упорная борьба между бѣлыми повстанческими отрядами и Нар.-Револ. Арміей Д. В. Р. Переѣхсь оказался на сторонѣ красныхъ и къ веснѣ 1922 г. порѣдѣвшіе бѣлые отряды испытывая недостатокъ въ огнеприпасахъ, преслѣдуемые частями Н. Р. А., принуждены были отойти въ Южно-Уссурійскій край, въ зону, занятую японскими экспедиціонными силами. Этотъ походъ, получившій въ рядахъ бѣлыхъ бойцовъ наименованіе Хабаровскаго, является послѣднимъ наступленіемъ остатковъ бѣлыхъ армій Восточнаго фронта — преступной и заранѣе обреченной авантюрой, по мнѣнію однихъ, единымъ выходомъ и сплошнымъ подвигомъ, по мнѣнію другихъ».

Такъ, въ краткомъ предисловіи излагаетъ поручикъ Филимоновъ содержаніе своего труда.

Авторъ совсѣмъ молодой офицеръ, окончившій артиллерійское училище во время гражданской войны. Онъ не задавался цѣлью заняться военно-научнымъ разборомъ операціи, а хотѣлъ дать полную и правдивую картину одного изъ героическихъ бѣлыхъ походовъ, собрать въ свою книгу всѣ документы, показанія участниковъ, фотографіи, карты и схемы. Въ этомъ отношеніи имъ поистинѣ исполненъ громадный трудъ, который послужитъ неоцѣнимымъ матеріаломъ для будущихъ историковъ гражданской войны въ Сибири.

Бѣлое движеніе на Югѣ, Сѣв.-Западѣ и Сѣверѣ, борьба Колчака въ настоящее время нашли весьма полное отраженіе въ многочисленныхъ мемуарныхъ произведеніяхъ. Хабаровскій походъ и борьба на Амурской границѣ по хронологіи — послѣднія битвы, которыя давала бѣлая гвардія совѣтамъ, до сихъ поръ не только не освѣщались въ печати, но даже въ общихъ чертахъ мало извѣстны.

Книга Филимонова сохранитъ навсегда имена бѣлыхъ сибирскихъ героевъ и названія славныхъ бѣлыхъ частей. Филимоновъ ведетъ своего читателя шагъ за шагомъ отъ селенія къ селенію, отъ города къ городу, отъ сопки къ сопкѣ. Вмѣстѣ съ авторомъ, вы какъ бы сами участвуете во всѣхъ этихъ безчисленныхъ переходахъ при лютыхъ сибирскихъ морозахъ, въ жесточайшихъ бояхъ, смѣлыхъ рейдахъ, атакахъ, развѣдкахъ. Вы свыкаетесь съ этими странными героическими частями, ведущими партизанскую, порой совершенно первобытную войну, зачастую безъ пушекъ и пулеметовъ. Къ концу чтенія вы чувствуете прямо физическую усталость, такъ живо вы переживаете все нечеловѣческое напряженіе бѣлыхъ частей. Вамъ становятся близки и дороги генералы Вержбицкій, Молчановъ, Сахаровъ, Пучковъ, Смолинъ, полковники Ловцевичъ, Ефимовъ, Аргуновъ и многіе, многіе другіе офицеры, передъ силой духа и доблестью которыхъ вы невольно преклоняетесь, также, какъ передъ бѣлыми полками, названія которыхъ въ началѣ чтенія кажутся вамъ странными и чужими

Ижевцы и Воткинцы, Уфисцы и Камцы, Волжане, Омцы, Барнаульцы и Пепеляевцы, Иркутцы, Конно-Егеря Манжетнаго и Конно-егеря Глудкина, Красноуфимцы, Добровольцы, Манчжурцы (всѣхъ нѣтъ возможности и перечислить) — послѣдніе русскіе батальоны подъ національнымъ стягомъ, послѣдніе героическіе бойцы за честь и свободу Россіи!

Вы заслужили, родные
Славу и вѣчный покой...

Подъ сибирскими сугробами вѣченъ ихъ покой, а слава, а память о нихъ, благодаря книгѣ Филимонова навсегда останется въ назиданіе потомству.

Гражданская война дала уже много примѣровъ, совершенно, казалось, невѣроятныхъ, того на что способны войска, одухотворенныя бѣлой идеей. Но многіе эпизоды дальневосточной бѣлой борьбы превосходятъ, пожалуй, все до сихъ поръ извѣстное.

Книга Филимонова на Д. В. имѣла большой успѣхъ и расходится очень хорошо. Мы горячо рекомендуемъ ее всѣмъ бѣлымъ соратникамъ, проживающимъ въ Европѣ и Америкѣ. Развѣ деникинцу, врангелевцу, ливенцу, солдату Юденича или Миллера не интересно узнать во всѣхъ подробностяхъ, какъ боролись, побѣждали и погибли сибирскія бѣлыя части, послѣдніе полки россійскіе, подъ нашимъ общимъ добровольческимъ трехцвѣтнымъ стягомъ. А отъ успѣха первой книги зависитъ скорѣйшій выходъ второй части посвященной борьбѣ на амурской границѣ и партотрядамъ въ тылу бѣлыхъ.

Считаясь съ обширностью и трудностью выполненной Филимоновымъ работы, не хочется быть слишкомъ придирчивымъ критикомъ. Скажемъ, только, что нѣсколько раздражаетъ частое употребленіе авторомъ сокращеній словъ по совѣтской системѣ: «желдормостъ» слишкомъ отзывается гнуснѣйшей совѣтчиной — а подобныхъ словъ въ книгѣ много. На будущее время хорошо бы ихъ избѣгать.

Въ заключеніе пожелаемъ молодому автору полнаго успѣха въ его полезной и патріотической работѣ.

Е. Т.

«СТАНИЦА», № 4, октябрь 1932. Цѣна 2 фр.

Номеръ выпущенъ къ войсковымъ праздникамъ. Онъ уже увеличился въ объемѣ, что свидѣтельствуетъ о его матеріальномъ успѣхѣ и ростѣ тиража. Журналъ этотъ успѣхъ заслуживаетъ, что мы неоднократно уже отмѣчали.

По гарнизонамъ и постамъ...

«ПОМНИ РОССІЮ»

Ихъ не много тамъ нашихъ «кадровыхъ» бѣлыхъ...

Шесть, много восемь человѣкъ — всѣ на перечетъ, но держатъ они свой стягъ идейный — высоко.

Въ маленькой, свободолюбивой Финляндіи, тяжкимъ, будничнымъ трудомъ зарабатывая хлѣбъ свой насущный, находятъ они время служить бѣлому дѣлу, конечно, **только идейно;** еще, вѣдь, не сегодня и не завтра начнется бранный путь бѣлыхъ воиновъ къ рѣшительной схваткѣ съ міровымъ зломъ, и даже самая отдаленная матеріальная и техническая подготовка къ этой борьбѣ по многимъ обстоятельствамъ —невозможна и не своевременна.

Но идейно... Кто можетъ запретить помочь несчастному, слѣпому комсомольцу — прозрѣть, указать ему — заблудшему сыну, путь къ матери Россіи. Кто помѣшаетъ думать о Россіи, болѣть душой за нее, разсказывать дѣтямъ и юношамъ о славномъ ея прошломъ, о величіи и жертвенности недавней бѣлой борьбы, бережно охранять тѣ маленькіе, уцѣлѣвшіе уголки національнаго чувства, не захлестнутые еще ураганомъ интернаціональной революціи, кои явятся очагами предрѣшаемаго уже подземнымъ шумомъ шаговъ исторіи — великаго національнаго, освободительнаго движенія.

И даже въ розовые дни эффектныхъ достиженій пятилѣтки, въ дни женевскихъ, финкельштейновскихъ побѣдъ, въ лучахъ восхода намѣчающейся дружбы совѣтскаго союза съ нѣкоторыми изъ «великихъ демократій» Запада, кто помѣшаетъ русскому черно-рабочему думать: а все таки... завтра — принадлежитъ намъ... а все таки Ленины — Горькіе — Финкельштейны и Джугашвили сгинутъ въ пропасть исторіи.

Хотя торжествуютъ они сейчасъ — сегодня, хоть и торопятся попрать и заплевать національныя святыни, но чувствуется, всюду ихъ заячій страхъ передъ грядущимъ, — они видятъ, быть можетъ гораздо отчетливѣе, чѣмъ мы въ эмиграціи, какъ неудержимо, незримо, медленно, но безостановочно вырастаетъ національная Россія.

Въ нѣкоторыхъ странахъ положенъ запретъ на проявленіе русскаго патріотизма «страха ради іудейска» передъ совѣтскимъ колоссомъ на глиняныхъ ногахъ. Но только не въ Финляндіи. Финнъ вырубилъ изъ твердаго камня свою національную идею, онъ большой кровью заплатилъ въ борьбѣ съ краснымъ интернаціоналомъ за свою свободу, быть можетъ поэтому ему ближе и понятнѣе, чѣмъ другимъ — наша русская трагедія, мука вынужденной пассивности, наша тоска о утерянной и распятой родинѣ.

Когда то солдаты рыцаря Маннергейма въ ихъ запушеныхъ снѣгомъ лѣсахъ носили бѣлыя перевязи въ борьбѣ съ нашимъ общимъ врагомъ, 3-имъ Интернаціоналомъ...

Въ пятнадцатую годовщину совѣтской власти русскіе офицеры — нынѣ рабочіе, организовали вечеръ: «Помни Россію».

Огромный бѣлый залъ въ Гельсингфорсѣ переполненъ. Море головъ. Представители всѣхъ партій и оттѣнковъ эмигрантской мысли, иностранцы...

На сценѣ, занесенная снѣгомъ, потерянная въ степяхъ деревушка, въ избахъ огоньки, сѣрыя тяжелыя облака... Дымки голубые, какъ жертва Авеля, поднимаются ввысь къ морозному небу. Одѣтая въ черное странница съ посохомъ и котомкой поетъ. Пѣсня извѣстная, быть можетъ избитая, но какъ отвѣчаетъ настроенію, заставляя вспоминать ярко и отчетливо тѣ «избы сѣрыя» по ту сторону границы, тѣ вѣтры степные, что «панихиды поютъ надъ тобой»...

Замело тебя, снѣгомъ Россія... Полумракъ, звенитъ піанино колокольчикомъ заблудшаго ямщика. Тихо подпѣваетъ невидимый хоръ. Странница — Л. Кованько — невѣста Георгія Петерса, погибшаго за Россію вмѣстѣ съ Маріей Захарченко.

Свѣтъ въ залѣ. Съ эстрады ротмистръ Кузьминъ-Караваевъ энергично, отчетливо и твердо говоритъ о долгѣ каждаго, о борьбѣ съ денаціонализаціей молодого поколѣнія, о необходимости единенія всѣхъ во имя Россіи.

«Святая Русь», стих. Макс. Волошина съ большимъ выраженіемъ, чувствомъ и подъемомъ исполняетъ Софія П. (Мельникова) — русская — сибирская красавица.

Стихи Е. Тарусскаго: «Монмартрскій шофферъ».

Декораціи: Монмартръ, русская усадьба, дѣвушка входитъ въ ворота съ полевыми цвѣтами, потомъ развороченные окопы, обвитые колючей проволокой и, наконецъ, русскій флагъ съ эмблемой ледяного похода — мечь въ терніяхъ.

Арія Вани изъ Жизни за Царя: «Бѣдный конь въ полѣ палъ...» у монастырской стѣны.

И опять монастырская звонница и теноръ П. Селиванова — «Вечерній звонъ».

«Дѣти изгнанники» и «Въ тяжелые дни поможемъ инвалидамъ», читаетъ сынъ полковника Каминскаго.

Затѣмъ лубокъ:

«Черные гусары», «По улицѣ мостовой», «Украинская ночь» на фонѣ дивной декораціи, читаетъ художникъ Вл. Щепанскій, талантливый авторъ всѣхъ декорацій бѣлаго вечера.

Сцена изъ трагедіи «Царь Феодоръ Іоанновичъ»...

Романсъ «Спите орлы боевые»... опять на фонѣ колючей проволоки и окоповъ.

Слово ротм. Кузьмина Караваева о защитѣ русской чести. Разсказъ о томъ, какъ маленькій тральщикъ «Китобой» прорывался, послѣ конца Сѣверо-западной арміи въ Крымъ.

На рейдѣ въ Копенгагенѣ, гдѣ стояла англійская эскадра, тральщикъ принялъ сигналъ англ. адмирала: «Русскому тральщику спустить флагъ и передать судно англійскимъ властямъ».

Въ отвѣтъ командиръ «Китобоя» лейт. Ферсманъ приказалъ бить боевую тревогу (на китобоѣ было лишь двѣ 47 мм. пушки) и поднялъ сигналъ: «Разъ поднятый андреевскій флагъ не спускается никогда»...

Черезъ четверть часа напряженнаго ожиданія отъ адмиральскаго дредноута отвалилъ нарядный катеръ, англійскій адмиралъ въ парадной формѣ вступилъ на палубу «Китобоя».

— Я вамъ передалъ приказаніе моего правительства, — сказалъ онъ командиру, — позвольте же и отъ меня и отъ имени британскаго флота выразить восхищеніе передъ тѣмъ, какъ вы защищаете вашъ флагъ и вашу честь.

Закончился бѣлый вечеръ апофеозомъ: діалогомъ русскаго офицера съ дѣвушкой, символизирующей Россію (въ боярскомъ костюмѣ) по стих. Е. Тарусскаго. Передъ занавѣсомъ грянулъ Преображенскій маршъ.

Образы Россіи подлинной; музыка, пѣнье, худ. творчество, красота подвига — разцвѣтили яркой мозаикой бѣлый вечеръ.

Побольше бы такихъ собраній, побольше бы этой напряженной воспитательно-національной работы: сколько бы душъ погребенныхъ соціализмомъ и интернаціоналомъ повѣрили бы вновь въ лучезарный ликъ Родины, сколько бы сердецъ, утопленныхъ въ болотѣ апатіи, усталости и узкой партійности забились бы радостно и тревожно жаждою жертвы и подвига.

Викторъ Ларіоновъ.

Пятьдесятъ лѣтъ доблестной службы

ГЕНЕРАЛЪ-ЛЕЙТЕНАНТЪ АНАТОЛІЙ ПЕТРОВИЧЪ ЗАЛЮБОВСКІЙ

(Къ 50-лѣтію служенія въ офицерскихъ чинахъ).

Генералъ-лейтенантъ Анатолій Петровичъ Залюбовскій родился 7 октября 1859 года, изъ дворянъ Московской губерніи; окончивъ курсъ 2-й Московской Военной гимназіи въ 1879 г. и Михайловское Артиллерійское Училище, которое кончаетъ портупей-юнкеромъ. 8/21 августа 1882 г., Высочайшимъ приказомъ производится въ подпоручики, съ назначеніемъ въ 14 Артиллерійскую Бригаду.

Въ 1888 году оканчиваетъ Михайловскую Артиллерійскую Академію по 1 разряду, съ отчисленіемъ въ 23 Артиллерійскую Бригаду. Техническая работа юбиляра начинается въ Императорскомъ Тульскомъ Оружейномъ заводѣ съ 1889 г. (помощникъ, а потомъ начальникъ мастерской). Тамъ онъ работаетъ вмѣстѣ съ изобрѣтателемъ, кап. Мосинымъ, надъ созданіемъ нашей 3-хъ линейной винтовки. Въ 1891 г. командируется въ Трубочно - Инструментальный заводъ въ Петербургѣ, для выработки и постройки серіи лекалъ для 3-хъ линейной винтовки обр. 1891 года кап. Мосина. На Императорскомъ Туль - скомъ и Трубочно - Инструментальномъ заводахъ, а такъ же потомъ и на Сестрорѣцкомъ Оружейномъ заводѣ, и производится юбиляромъ: конструирова - ніе 3-хъ линейной винтовки, и разработка лекалъ для установки ея массоваго производства.

Въ 1892 г., конструируетъ передѣлку «Берданки» на 3-хъ линейный калибръ, по системѣ маркиза де-Фальтанъ, въ 1894 г. вступаетъ въ должность Пом. Нач. Сестрорѣцкаго Оружейнаго завода, въ 1899 г. командируется съ научной цѣлью на заводы Германіи, Франціи, Бельгіи, Англіи, Швейцаріи и Австро-Венгріи; въ 1900 г. на Всемірную Парижскую выставку.

Въ 1901 г., а также и въ 1903 г., командируется въ инспекцію войскъ, въ разныхъ округахъ Европейской Россіи, и получаетъ возможность практическаго изслѣдованія службы 3-хъ линейной винтовки въ строю. Высоч. приказомъ отъ 14 апрѣля 1902 г. произвед. въ гвардіи полковники. — 7-го марта 1905 г. командированъ за границу. Назначается въ 1907 г. Пом. Нач. С.-Петербургскаго Патроннаго завода; въ 1909 г. производится въ генералъ-маіоры, въ 1913 г. назначается Начальникомъ Сестрорѣцкаго Оружейнаго завода. Въ 1915 г. юбиляръ командируется въ Ригу, а затѣмъ въ Кіевъ для спѣшной эвакуаціи заводовъ и техническихъ заведеній. Въ 1916 г. назначается Предсѣдателемъ Вр. Хозяйств. Строительной комиссіи для постройки самого большого (4-го въ Россіи) оружейнаго завода въ г. Екатеринославѣ. Въ 1916 г. производится въ генералъ-лейтенанты, и въ маѣ 1916 г. командируется въ С.А.С.Ш. на отвѣтственную должность Предсѣдателя Русскаго Заготовительнаго Комитета. Въ 1917 г. возвращается въ Россію, и вступаетъ вновь въ исполненіе своей должности — строителя Екатеринославскаго Оружейнаго Завода.

Послѣ занятія г. Екатеринослава большевиками генералъ былъ арестованъ ими 2 янв. 1918 г., и отправленъ въ штабъ Антонова въ Харьковѣ на разстрѣлъ, на каковой его водятъ 3 раза. Совершенно случайно освобождается изъ тюрьмы и отъ разстрѣла съ приходомъ нѣмцевъ. При Гетманѣ Скоропадскомъ отстаиваетъ постройку завода, безусловно необходимаго Россіи, въ г. Екатеринославѣ. Послѣ занятія Украины петлюровцами генералъ уѣзжаетъ въ Добровольческую Армію въ г. Екатеринодаръ, гдѣ и зачисляется въ резервъ чиновъ Начальника Артиллерійскихъ Снабженій. Въ ав. 1919 г., Правленіемъ Таганрогскаго Завода, избирается Директоромъ Распорядителемъ но черезъ нѣсколько мѣсяцевъ, съ общей эвакуаціей (1920 г.) попадаетъ со своей семьей на остр. Лемносъ. Въ эмиграціи опять его техническій опытъ и знанія находятъ примѣненіе сначала въ гостепріимной Сербіи (заводъ въ Крагуевацъ), а потомъ въ Чехословакіи, куда генералъ какъ исключительный знатокъ оружейнаго дѣла и его массового производства, приглашается Шкодовыми Заводами наладить и создать таковое въ гор. Страконицы, гдѣ онъ блестяще справляется съ заданіями и развертываетъ заводъ по послѣднему слову техники (1922-26 г.). Имъ конструируются тамъ 2 новыхъ образца автоматическаго пистолета, а именно 6,35 мм. и военнаго 9 мм. для арміи. Отъ «Banc d'Epreuves des Armes à Liège» (bureau d'Essais) получается блестящій отзывъ, послѣ тщательнаго

испытанія пистолета. Теперь юбиляръ состоитъ консультантомъ на Шкодовыхъ Заводахъ и живетъ въ Прагѣ.

Оглядываясь на прошедшую службу юбиляра какъ человѣка: — надо отмѣтить то великое сознаніе долга передъ родиной, чести и кристальной честности, которые были руководящими огнями въ его трудной и отвѣтственной службѣ, гдѣ приходилось дѣйствительно служить «не за страхъ, а за совѣсть», — какъ напримѣръ: въ 1905 г., еще гв. полковникомъ, будучи командированъ отъ Военнаго Министерства въ качествѣ техническаго пріемщика за границу, для пріемки заказа панцырей для Дѣйствующей Арміи, сдѣланнаго у одной иностранной частной фирмы за границей, и имѣя полную довѣренность Военнаго Министерства, все же попадаетъ въ чрезвычайно трудное положеніе. Панцыри оказываются не отвѣчающими условіямъ, а отъ дирекціи завода предлагается крупная взятка чтобы пропустить заказъ. Когда же отъ русскаго офицера ими былъ полученъ рѣзкій отказъ, появляются угрозы фирмы, имѣющей связи вплоть до самыхъ высшихъ инстанцій, съ заявленіями и совѣтами подумать о послѣдствіяхъ своего упорства, что де идетъ война, и панцыри нужны, и можетъ быть, молъ, поставленъ вопросъ объ умышленномъ торможеніи дѣла, т. е. измѣнѣ Родинѣ. На всѣ предложенія, уговоры и угрозы, съ негодованіемъ повторяется рѣшительный отказъ, и судомъ удается предотвратить возможную катастрофу на фронтѣ, а Родинѣ — спасти 3 съ лишкомъ милліона рублей.

Главa Русскаго Заготовительнаго комитета въ Америкѣ ген.-лейт. Залюбовскій съ группой русскихъ военныхъ техниковъ при посѣщеніи Эдиссона въ 1916 году.

Пожелаемъ же Анатолію Петровичу еще многихъ лѣтъ силъ, здоровья и бодрости духа для продолженія его будущей, вѣримъ, работы въ возстановленной Россійской Державѣ.

В.

Генералъ-отъ-инфантеріи П. Д. ОЛЬХОВСКІЙ.

Изъ моихъ воспоминаній

ВЪ ВАРШАВѢ

Лѣтомъ 1878-го года, выпущенный изъ Академіи и, причисленный къ Генеральному Штабу, я былъ назначенъ въ Штабъ Варшавскаго Военнаго Округа. Пріѣзжаю и узнаю прямо чудеса: оказываетъ, что недавно назначенный Начальникомъ Штаба князь Имеретинскій получилъ должность Начальника Главнаго Военно-Суднаго Управленія и, что Начальникомъ Штаба Варшавскаго Военнаго Округа назначенъ князь Шаховской, Командиръ Л.-Гвардіи Уланскаго Е. В. полка.

Но какъ могло случиться, что Начальникъ Штаба такого важнаго пограничнаго Округа, какъ Варшавскій, оказался генералъ не Генеральнаго Штаба? Мнѣ разсказывали, что произошло это слѣдующимъ образомъ: Императору Александру II-му, проѣзжавшему за-границу черезъ Варшаву, на вокзалѣ былъ выставленъ почетный караулъ отъ Л.-Гвардіи Волынскаго полка и представлялись генералъ и Начальники отдѣльныхъ частей. По окончаніи представленій, Начальникъ Края, графъ Коцебу, проситъ Государя оказать ему милость, наградивъ очереднымъ орденомъ, его Начальника Штаба, князя Имеретинскаго и, получивъ согласіе, продолжаетъ: «...но, вмѣстѣ съ тѣмъ, я всеподданнѣйше прошу Ваше Величество взять отъ меня князя Имеретинскаго — вмѣстѣ мы служить не можемъ.»

— Кого же ты хотѣлъ бы имѣть Начальникомъ Штаба?

Коцебу, имѣя въ виду назвать князя Шаховского-Глѣбова-Стрѣшнева, успѣваетъ сказать только первыя два слова «князя Шаховского...», какъ Государь, оживленно прерывая Коцебу, говоритъ: «А! Шаховского?... очень радъ!...» и, подозвавъ стоящаго неподалеку Командира Лейбъ-Гв. Уланскаго полка, поздравилъ его съ новымъ назначеніемъ:... Недоразумѣніе такъ далеко зашло, что Коцебу не рѣшился докладывать Государю о происшедшей ошибкѣ....

Шаховской попалъ въ тяжелое положеніе: послѣ завиднаго самостоятельнаго положенія Командира блестящаго кавалерійскаго полка и привычной работы, оказался въ должности ,въ которой не умѣлъ ступить шагу.

Когда я явился князю Шаховскому, то засталъ его сидящимъ въ Окружномъ Штабѣ напротивъ своего помощника, очень симпатичнаго и достойнаго ген. ген. шт. Пфейфера, который принималъ доклады, а Шаховской что-то писалъ... Доклады же графу Коцебу дѣлалъ ген. Пфейферъ, а Шаховской только присутствовалъ.

Мучительное положеніе князя Шаховскаго продолжалось недолго. Вскорѣ онъ получилъ 1-ю Гвард. Кавалерійскую дивизію.

Вмѣсто Коцебу въ Варшаву былъ назначенъ фельдмаршалъ Гурко, а Начальникомъ Штаба — Генер. Штаба генералъ Нагловскій.

П. Ольховскій.

ОТЪ КОНТОРЫ.

Подписчики, не получившіе въ свое время № 73 «Часового», благоволятъ затребовать его изъ Конторы, которая только теперь получила остатки экземпляровъ этого номера.

ХРОНИКА

100-ЛѢТІЕ ИМПЕР. ВОЕННОЙ АКАДЕМІИ

Въ ознаменованіе столѣтія со дня открытія Императорской Военной Академіи **Русская Академическая Группа, Русскій Обще - Воинскій Союзъ и Профессора Императорской Николаевской Военной Академіи** (Николаевской Академіи Генеральнаго Штаба) устраиваютъ: молебенъ съ поминовеніемъ усопшихъ 9-го декабря въ 12 ч. 30 м. въ Верхней Церкви Храма Св. Александра Невскаго на рю Дарю.

Торжественное собраніе въ тотъ же день въ 9 ч. вечера (81, рю де ла Фэзандери).

Программа Собранія:

Рѣчь заслуженнаго Профессора и Почетнаго Члена Конференціи Академіи Генерала А. А. Гулевича: «Историческій Очеркъ Академіи».

Рѣчь ординарнаго Профессора Генерала Н. Н. Головина :«Пути современной военной науки».

Привѣтствіе графа В. Н. Коковцова.

Привѣтствіе Предсѣдателя Русскаго Обще-Воинскаго Союза.

Привѣтствіе Предсѣдателя Русской Академиче - ской Группы.

Оглашеніе привѣтствій отъ организацій и лицъ, пожелавшихъ отмѣтить столѣтіе знаменательнаго для Русской военной науки дня, которыя будутъ доставлены въ день засѣданія или присланы заблаговременно по адресу: Monsieur Goulevitch. 4*bis*, rue de Cherche-Midi. Paris 6e.

Заключительное слово Профессора А. А. Гулевича. Входъ свободный.

ОБЩЕСТВО ОФИЦЕРОВЪ ГЕН. ШТАБА

11-го декабря, по случаю исполняющагося столѣтія со дня основанія Императорской Николаевской Военной Академіи, и годового праздника Генеральнаго Штаба, въ Галлиполійской церкви будетъ отслуженъ, послѣ обѣдни, молебенъ, а, затѣмъ, въ 1 часъ дня въ Собраніи Общества Галлиполійцевъ состоится, по подпискѣ, завтракъ, на который приглашаются всѣ офицеры Генеральнаго Штаба, всѣ бывшіе слушатели Академіи, а также преподаватели, админ. составъ, слушатели Зарубежныхъ Высшихъ Военно-Научныхъ Курсовъ и окончившіе эти Курсы.

Подписная плата (20 фр.) принимается до 8 декабря у Генерала Кусонскаго (29, рю дю Колизэ) и у Капитана Рашевскаго (81, рю де ла Фэзандери).

ПРАЗДНИКЪ ДОНЦОВЪ И КУБАНЦОВЪ

16 октября Донцы и Кубанцы праздновали свой войсковой праздникъ.

Въ церкви на рю Дарю Митрополитъ Евлогій въ сослуженіи съ духовенствомъ, отслужилъ молебенъ съ провозглашеніемъ вѣчной памяти генераламъ Каледину, Назарову, Митрофану Богаевскому, Дутову и всѣмъ казакамъ, во время смуты погибшимъ.

Послѣ молебна казаки собрались на товарищескую трапезу въ «Ресторанъ 1000 колоній».

Въ 14 ч. 30 м. въ ресторанъ прибыли атаманъ Войска Донского Генералъ Богаевскій, встрѣчавшій со своимъ помощникомъ предсѣд. Донского Правительства Н. М. Мельниковымъ — почетныхъ гостей. На завтракѣ присутствовали предсѣдатель Р.О.В.С. Генералъ Е. К. Миллеръ, предсѣдатель В.-Морского Союза адм. Кедровъ, Командиръ донского корпуса ген. Абрамовъ.

Трапезу благословилъ Митрополитъ Евлогій.

Съ большимъ подъемомъ были встрѣчены рѣчи Ген. Богаевскаго, Ген. Миллера, Ген. Абрамова и г. Скобцова, говорившихъ о единеніи и дружной совмѣстной работѣ Обще-Воинскаго Союза и казаковъ. Н. М. Мельниковъ прочелъ историческую справку Соборнаго Новочеркасскаго протоіерея Рубашкина о празднованіи въ 1808 г. при атаманѣ М. Ив. Платовѣ закладки новой казачьей столицы гор. Новочеркасска. Представитель Хоперскаго полка напомнилъ о праздникѣ въ этотъ день полкового праздника старѣйшимъ казачьимъ полкомъ — Хоперскимъ и ярко съ большимъ пафосомъ говорилъ о славной исторіи этого полка.

Въ концѣ завтрака прекрасный кубанскій хоръ поднялъ общее настроеніе, спѣвъ казачьи гимны Донской, Кубанскій и Терскій.

ОБѢДЪ МОРСКОГО КОРПУСА

Традиціонный обѣдъ нашихъ моряковъ 6 ноября прошелъ, какъ всегда очень дружно и съ большимъ подъемомъ. Въ залахъ Собранія Общества Галлиполійцевъ собралось около 200 человѣкъ бывшихъ воспитанниковъ Морского Корпуса, офицеровъ флота и чиновъ морского вѣдомства. Были провозглашены тосты за Августѣйшихъ Адмираловъ, за старѣйшаго генерала флота Линдена, за адмирала - ловъ Русина, Муравьева, Князева, Бострема, за В.О.М.О., Каютъ-Компанію, Морское Собраніе и т. д. Особенно теплый пріемъ и громовое ура встрѣтили тосты провозглашенные адмираломъ Кедровымъ за Генерала Миллера и Р.О.В. Союзъ и тостъ адмирала Русина за Адмирала Кедрова и В.-Морской Союзъ. Были прочитаны многочисленные привѣтствія: отъ Е. И. В. Вел. Князя Александра Михаиловича, генерала Миллера, отъ к. 2 р. князя С. Г. Романовскаго герцога Лейхтенбергскаго, отъ адмираовъ Воеводскаго, Діккера, отъ группъ В. М. С. и Морскихъ Организацій, Корп. Имп. Арміи и Флота, отъ редакціи журнала «Часовой» и пр.

Въ своей телеграммѣ на имя Предсѣдателя В.-М. Союза Его Высочество к. 2 р. Князь Романовскій герцогъ Лейхтенбергскій между прочимъ говоритъ:

— «За незыблемость нашего единства вокругъ Васъ, Ваше Превосходительство, за незыблемость нашей Вѣры въ скорое воскресеніе нашей дорогой Родины, за грядущую Славу возрожденнаго русскаго флота — символа вопстину Великой Россіи.

ГЕЛЬСИНГФОРСЪ

15-го октября, въ сороковой день кончины Е.И.В. Принца Александра Петровича Ольденбургскаго, бывшаго командира Гвардейскаго корпуса, офицерами Россійской Императорской Гвардіи была отслужена панихида въ Успенскомъ Православномъ соборѣ. Передъ началомъ панихиды настоятель собора Протоіерей отецъ Троицкій въ трогательныхъ словахъ охарактеризовалъ всю исключительную, разностороннюю дѣятельность усопшаго Принца. Благолѣпный видъ собора, прошедшимъ лѣтомъ отремонтированнаго усердіемъ мѣстнаго русскаго купечества и, главнымъ образомъ, старосты собора доктора А. С. Горбатова, а также чудное пѣснопѣніе церковнаго хора подъ управленіемъ регента Пылева много способствовали молитвенному настроенію.

На панихидѣ присутствовали: Генералъ фонъ Роде, Генералъ-Лейтенантъ Адариди, Г. С. фонъ Эттеръ, Гольтгоеръ, Генералъ-Маіоры: Безъ-Корниловичъ, Явидъ, Адмиралъ Гадль, Полковники: Баклунда съ супругой, Небо съ супругой, Матвѣевъ, Капитаны: Грамбергъ, Киселевъ, Шталмейстеръ бывшій Преображенецъ А. С. фонъ Эттеръ и бывшіе воспитанники Императорскаго училища Правовѣдѣнія: д. с. де-Гюшъ и Гр. Букгсвденъ и многочисленные члены русской колоніи въ Гельсингфорсѣ.

РІУПЕРУ

Въ этомъ году пріѣздъ Митрополита Евлогія, въ Ріуперу совпалъ съ праздникомъ Успенія Пресвятой Богородицы и съ пятилѣтіемъ существованія церкви въ Ріуперу, во имя Св. Тихона, еп. Задонскаго.

Въ субботу 27 августа, Его Высокопреосвященство прибылъ изъ Гренобля въ 5 ч. вечера, въ сопровожденіи о. дьякона С. Вдовенко и былъ встрѣченъ на станціи настоятелемъ о. Георгіемъ Шумкинымъ, начальникомъ группы РОВ Союза генералъ-маіоромъ Иллящевичемъ и многими прихожанами, откуда и прослѣдовалъ на квартиру г.-м. Иляшевича, гдѣ Владыкѣ была приготовлена комната.

Въ 8 ч. вечера на порогѣ церкви Митрополитъ былъ встрѣченъ старостой церкви съ хлѣбомъ-солью, затѣмъ, по окончаніи всенощной, Владыка прослѣдовалъ на квартиру старосты церкви К. В. Жильцова, гдѣ былъ приготовленъ для Владыки чай.

Въ воскресенье 28-го августа въ 10 ч. утра состоялось торжественное богослуженіе, съ участіемъ смѣшаннаго хора подъ управленіемъ регента С. Н. Смирнова, а по окончаніи обѣдни, въ помѣщеніи русской кантины состоялся съ участіемъ Митрополита Евлогія общій обѣдъ, объединившій всю русскую колонію Ріуперу.

По окончаніи обѣда, во дворѣ кантины, всѣ присутствовавшіе на обѣдѣ были сняты В. Ф. Пашурой.

ВЪ СОЮЗѢ РУССКИХЪ ВОЕННЫХЪ ИНВАЛИДОВЪ ВО ФРАНЦІИ.

4 октября Инвалидный домъ «Вѣра» перешелъ изъ Шавиля въ нанятый Центральнымъ Правленіемъ въ городѣ Севръ особнякъ, гдѣ и размѣстились призрѣваемые въ этомъ домѣ инвалиды.

Нанятый домъ (23-bis, rue de la Ville d'Avray, Sévres S. et O.)

достаточныхъ размѣровъ, состоитъ изъ 10 комнатъ, со всѣми службами, удобствами, садомъ, гаражемъ и находится въ здоровомъ и живописномъ мѣстѣ города Севръ.

Л.-ГВ. АТАМАНСКІЙ ПОЛКЪ

Въ виду отъѣзда Генералъ-маіора Хрипунова въ 11-ти мѣсячный отпускъ распоряженіемъ Предсѣдателя Р.О.В. Союза отъ 26/11 за № 44 вр. командующимъ Л.-Гв. Атаманскимъ дивизіономъ назначенъ генералъ-маіоръ Михайловъ.

Продолжается пріемъ подписки на № 14-й «Зарубежнаго Морского Сборника».

Подписная цѣна — 20 фр. фр.

Новый адресъ редакціи: J. Podgorny, Vinohrady 18, Brno, Tchecoslovaquie.

КАННЪ-ЛЯ-БОККА

26 сентября, въ помѣщеніи О-ства Галлиполійцевъ чины армейскаго корпуса и члены мѣстнаго отдѣленія о-ва Галлиполійцевъ во главѣ со своимъ предсѣдателемъ полковникомъ Тарасевичемъ, провожали командира корпуса ген.-лейт. Витковскаго, уѣзжавшаго въ Парижъ, къ мѣсту своего новаго назначенія.

Мѣстная колонія приняла горячее участіе въ проводахъ ген. Витковскаго, пославши на это торжество не только представителей отъ организацій, но и отдѣльныхъ лицъ, не состоящихъ въ организаціяхъ, но по своимъ симпатіямъ и идеаламъ, примыкающихъ къ О. В. Союзу.

Собраніе почтилъ своимъ присутствіемъ Князь Романовскій Герцогъ Лейхтенбергскій.

Присутствовали: объединяющій обще - армейскую группу полковникъ Максимовичъ, Атаманъ мѣстной обще-казачей станицы полковникъ Семилѣтовъ, объединяющій Военно-Морской Союзъ ст. лейт. Рожковъ, и полк. Дроздовскаго полка Елецкій, полк. Щеголеватый и др.

Послѣ молебна, отслуженнаго о. А. Селезневымъ, сѣли за столъ. Первый тостъ произнесъ ген. Витковскій. Онъ говорилъ просто, скромно съ той же вѣрой и твердостью духа, съ какой когда то водилъ свои части на враговъ. Онъ ярко охарактеризовалъ значеніе О.В.С., его силу и стойкость въ борьбѣ съ коммунизмомъ. Значеніе О. В. С. достаточно ясно оцѣниваютъ наши враги - коммунисты и это еще разъ подтверждаетъ, что мы на правильномъ пути.

Всѣ усилія нашихъ враговъ остаются тщетны. Командиръ корпуса поднялъ бокалъ за здоровье предсѣдателя Р.О.В.С. Генерала Миллера.

Герцогъ Лехтенбергскій напомнилъ собранію о той роли, какую играетъ ген. Витковскій въ общей нашей работѣ, для освобожденія Родины.

Предсѣдатель отдѣленія О-ва Галлиполійцевъ полк. Тарасевичъ говорилъ о строевой службѣ Командира Корпуса отъ Кубани до Крыма и далѣе, до мѣстъ нашего разсѣянія. Кап. Алексѣевскаго полка Кирножицкій говорилъ о значеніи Бѣлой борьбы въ міровой исторіи и о единеніи, какъ силѣ, способ - ствующей достиженіи поставленной цѣли.

Послѣднимъ говорилъ атаманъ мѣстной Обще-Казачей станицы полк. Семилѣтовъ. Онъ выразилъ увѣренность, что казаки, по примѣру прежнихъ лѣтъ, будутъ идти одной дорогой съ національно мыслящими организаціями эмиграціи.

Послѣ рѣчей и тостовъ началась дружеская бесѣда, во время которой гости имѣли возможность услышать прекрасный хоръ, недавно организованный проф. Пономаревымъ и декламацію подполк. Чабанова.

В. К.

Незабытыя могилы

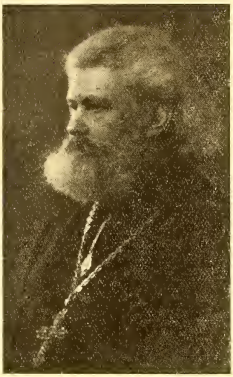

† ПРОТОІЕРЕЙ О. ВАСИЛІЙ ВИНОГРАДОВЪ

Бывшіе кадеты и служащіе Сумскаго кадетскаго корпуса понесли большую потерю въ лицѣ скончавшагося недавно въ Брюсселѣ протоіерея отца Василія Виноградова, который былъ законоучителемъ Корпуса почти съ первыхъ дней его основанія и до закрытія его въ 1919 году.

Отецъ Василій, по окончаніи духовнаго училища и семинаріи, прошелъ курсъ Московской духовной академіи и по рукоположеніи въ священники, былъ назначенъ законоучителемъ въ Сумскій кадетскій корпусъ. Здѣсь, въ молодомъ недавно открывшемся корпусѣ о. Василій имѣлъ возможность наилучшимъ образомъ приложить свои богатыя дарованія большой преосвященный умъ, доброе сердце, житейскій тактъ и пониманіе души людской и особенно души молодежи.

О. Василій зналъ отлично всѣхъ кадетъ и любилъ ихъ и они его очень любили и уважали, какъ любили и уважали его всѣ служащіе корпуса. Онъ умѣлъ вносить умиротворяющее начало въ отношенія кадетъ между собою и къ педагогическому персоналу и если жизнь корпуса за все время его существованія протекала мирно и безъ всякихъ внутреннихъ осложненій, то въ значительной степени это было слѣдствіемъ его добраго вліянія.

На это обращалъ вниманіе и Великій Князь Константинъ Константиновичъ, который очень цѣнилъ отца Василія и часто и долго съ нимъ бесѣдовалъ.

Отецъ Василій былъ искреннимъ рускимъ патріотомъ и связалъ свою судьбу съ Руской Арміей до конца своихъ дней. Онъ былъ послѣднимъ Протопресвитеромъ Русской Арміи и духовникомъ генерала Врангеля.

Судьбѣ угодно было разсѣять всѣхъ насъ по разнымъ странамъ, но гдѣ бы сумцы ни встрѣчались они всегда съ самымъ теплымъ чувствомъ вспоминали своего дорогого отца Василія, а теперь всѣ будутъ душевно скорбѣть о томъ, что онъ покинулъ ихъ навсегдз.

Да будетъ же ему вѣчная память и да ниспошлетъ ему Господь Царство Небесное!

А. С.

† ПОЛКОВНИКЪ ЧЕРВИНОВЪ

3 ноября 1932 г. въ Старосельцахъ (Польша) скончался Сѣверскаго драгунскаго полка полк. Игорь Владиміровичъ Червиновъ.

Произведенный въ 1914 году изъ Елисаветградскаго кавал. училища въ Сѣверскій полкъ, покойный съ первыхъ же дней Великой Войны принялъ участіе во всѣхъ боевыхъ операціяхъ полка. Рѣдкой храбрости, вѣрный долгу, И. В. Червиновъ снискалъ себѣ общую любовь офицеровъ и драгунъ. Съ первыхъ же дней созданія Добровольческой Арміи онъ явился туда съ нѣсколькими офицерами и принялъ участіе въ формированіи Своднаго полка Кавказской Кавалерійской Дивизіи, съ которымъ и былъ во всѣхъ бояхъ. Вслѣдствіи головной раны, полученной имъ въ бою подъ Акманаемъ, принужденъ былъ временно покинуть полкъ, но еле поправившись, немедленно, вернулся въ полкъ и съ нимъ пробылъ до эвакуаціи, послѣ черезъ Сербію, Францію прибылъ въ Марокко, гдѣ поступилъ на работу на строящуюся жел. дорогу.

Въ Марокко онъ былъ опрокинутъ автомобилемъ, получилъ сильный ударъ въ грудь, послѣ чего у него началъ развиваться туберкулезъ.

Скончался Игорь Владиміровичъ въ кругу своей семьи, оставивши послѣ себя жену и двухъ дѣтей.

Миръ праху доблестнаго воина, всегда бывшаго вѣрнымъ своему долгу.

П. Н. Ш.

† ПОЛКОВНИКЪ А. А. фонъ ГОЕРЦЪ

12-го ноября въ Берлинѣ внезапно, отъ сильнаго припадка грудной жабы, скончался ген. шт. полковникъ Александръ Александровичъ фонъ Гоерцъ, старый доброволецъ и участникъ Гражданской войны.

Покойный и въ эмиграціи усердно работалъ, несмотря на тяжелое матеріальное положеніе, надъ сохраненіемъ кадровъ родной ему Арміи—онъ много лѣтъ былъ безсмѣннымъ товарищемъ предсѣдателя и секретаремъ Союза офицеровъ, завѣдывалъ общежитіемъ союза инвалидовъ и былъ членомъ мѣстныхъ ячеекъ общества офицеровъ генеральнаго штаба и юнкеровъ Николаевскаго кавалерійскаго училища.

Неожиданная и преждевременная смерть А. А. фонъ-Гоерцъ, вызвала искреннюю грусть въ русской военной средѣ Берлина, гдѣ его всѣ знали и цѣнили!

Ушелъ еще одинъ вѣрный сынъ нашей многострадальной родины, не пошедшій за ея поработителями и предпочитавшій горькій хлѣбъ изгнанія службѣ краснымъ!

† ПОДПОЛКОВНИКЪ ВАСИЛІЙ ГЕОРГІЕВИЧЪ ЧЕРКЕСЪ, скончался 27-го апрѣля сего года въ г. Кишиневѣ.

По окончаніи Тверского кав. уч. въ 1908 году покойный вышелъ въ 11-ый гусарскій Изюмскій Ген. Дорохова п., въ которомъ прослужилъ вплоть до развала арміи въ концѣ 1917 года, командуя послѣднее время четвертымъ эскадрономъ.

Доблестный и скромный офицеръ, исключительно спокойный въ самой тяжелой обстановкѣ боя, ревностный служака, отличный товарищъ, строгій. но заботливый начальникъ, покойный завоевалъ любовь и уваженіе всѣхъ его знавшихъ.

† В. А. АЛЕКСАНДРОВЪ-ДОЛЬНИКЪ

8-го сентября въ одномъ изъ боевъ въ Марокко палъ смертью храбрыхъ доблестный лейтенантъ 2го полка Иностраннаго Легіона Владиміръ Александровичъ Александровъ-Дольникъ.

Потомственный дворянинъ Московской губерніи Александровъ-Дольникъ вступилъ на военную службу во Французскую Армію въ 1925 году — юнкеромъ въ С.-Сирскую военную школу, откуда былъ выпущенъ въ 1-й полкъ Иностраннаго Легіона въ Алжирѣ.

Произведенный въ 1929 г. въ чинъ поручика,

онъ стремится въ Марокко, гдѣ части Иностраннаго Легіона ведутъ полную, для истиннаго солдата, прелести, боевую жизнь.

Въ 1930-мъ году онъ переводится въ Дѣйствующую армію Марокко, съ зачисленіемъ во 2-й батальонъ 2-го Иностраннаго полка.

Принявъ участіе во многихъ военныхъ дѣйствіяхъ противъ марокканскихъ мятежниковъ въ 1930, 31 и 32-мъ годахъ — онъ былъ представленъ за отличіе къ военному кресту.

8-го сентября 2-й батальонъ 2-го полка въ упорномъ бою; всѣ попытки непріятеля отражены, но средн павшихъ — доблестный офицеръ Александровъ-Дольникъ, ушедшій отъ насъ въ расцвѣтѣ лѣтъ — до конца жизни оставшійся вѣрнымъ старымъ традиціямъ Легіона, выраженнымъ двумя словами: «Честь и вѣрность».

† С. И. АНДРЕЯНОВА

Въ среду 7 декабря въ 9 ч. 45 м. утра въ годовщину смерти галлиполійки **С. И. Андреяновой** на кладбищѣ Корбей будетъ отслужена панихида и состоится освященіе памятника на могилѣ покойной. Поѣздъ отъ Гаръ Ліонъ въ 8 ч. 28 м.

Безплатныя приложенія «Часового» отрывные календари будутъ разсылаться въ началѣ декабря мѣсяца.

17 декабря къ Галлиполійцамъ

Въ субботу 17-го декабря, въ своемъ Собраніи, 81, рю де ля Фезандери, Парн 16, **Галлиполійцы** устраиваютъ традиціонный осенній БАЛЪ, подъ покровительствомъ Е. И. В. Великой Княгини Анастасіи Николаевны, съ весьма разнообразной и интересной программой.

Кабарэ, Два оркестра, Конкурсъ туалета, Лотерея, Бриджъ. Дешевый Буфетъ.

Съѣздъ въ 21 часъ. Входная плата 15 фр.

Автомобильная школа МАРБЕФЪ

ПРИ ГАРАЖѢ МАРБЕФЪ

Самый большой гаражъ въ Парижѣ въ районѣ Champs-Elysées въ 10 этажей на 1000 машинъ

32-34, rue Marbeuf.

Tél. Elysées 58-83, 97-61 et la suite...
Métro: Marbeuf et R. P. Ch.-Elysées

Самая серьезная и добросовѣстная подготовка по автомобильной ѣздѣ и механикѣ на машинахъ и учебныхъ приборахъ нов. конструкціи.

Больнымъ. слабымъ, нервнымъ

Настоящимъ извѣщаемъ, г.г. врачей и больныхъ, что помимо всемірно извѣстнаго **«КАЛЕФЛЮИДА»** (возстанавл. силы, нервн. систем. и норм. обмѣнъ, съ успѣх. прим. при ревматизмѣ, артрит., діабетѣ и пр.), выпущены въ продажу слѣдующ. медикаменты, составл по новѣйш. научн. методамъ:

BRONCHOFLUID — (простуда, **БОЛѢЗНИ ДЫХАТЕЛЬНЫХЪ ОРГАНОВЪ;** кашель бронхнтъ, катарръ, остма, и др. заболѣванія горла и легкихъ). Цѣна 14 фр. 85 с.

GASTROFLUID — (запоры, вялость кишекъ и болѣзни, связан. съ ними: печени, накожныя, гемороей, колитъ, антеритъ, неусвоеніе пищи, отрыжка, запахъ изо рта и др.). Цѣна 12 фр. 75 с.

ВНИМАНІЮ ЖЕНЩИНЪ

OVCALINE — омоложеніе и лѣченіе организма **Овкалиномъ** особенно важно для женщинъ послѣ **32** лѣтъ для предохраненія отъ дряблости кожи и преждевременной старости. Кромѣ всего этого **CALINE»** даетъ прекрасные результаты при малокровіи, истощеніи, неправильн. или болѣзненныхъ менструац. и при недоганіяхъ, связанныхъ съ женск. болѣзнями, какъ: общая слабость, невростенія, плохой обмѣнъ веществъ, ревматизмъ, подагра, артритъ, діабетъ, ожирѣніе, бѣли, головныя болн. упадокъ памяти и зрѣнія, запоры, нарушеніе пищеваренія. Базедова болѣзнь, безсонница, накожн. заболѣванія и др. Цѣна 26 фр. 50 с.

Продаются въ больш. аптекахъ всего міра, гдѣ нѣтъ, туда — высыл. налож. платеж. Безплатно — требуйте у насъ литературу. Пишите: **LABORATOIRE «KALEFLUID», 49, rue Balagny, Bureau 9, Paris (17)..**

Югославія: М. Марковичъ, ул. Краля Милана 15. Бѣлградъ. **Румынія: Татарскій** Sr. Isvor 43. Bucarest 6. **Польша:** Maison «Erzos», Маршалковская, 62. Варшава. **Бельгія:** Аптека Gouchman, 16, Av. Oscar Goidsenhoven, Uccle Bruxelles.

РУССКАЯ СРЕДНЯЯ ШКОЛА ВЪ ПАРИЖѢ

имени леди Лидіи Павловны Детердингъ.
(ГИМНАЗІЯ И РЕАЛЬНОЕ УЧИЛИЩЕ)

29, BOUL. D'AUTEUIL. BOULOGNE s/SEINE. (Métro: Porte d'Auteuil ou Molitor).

XIV УЧЕБНЫЙ ГОДЪ. Пріемъ во всѣ классы (два приготовительныхъ, I-VIII).

Канцелярія открыта для справокъ ежедн. отъ 11 час. утра до 1 час. дня.

Продовольственныя посылки и переводы денегъ въ Россію

на особо выгодныхъ для отправителя условіяхъ. Переводы въ иностранной валютѣ

ЗЕМСКІЙ СОЮЗЪ

UNION DES ZEMSTVOS RUSSES
73, rue de la Victoire, PARIS-9

Пріемъ ежедневно (кромѣ праздн.) отъ 9 до 5 час въ субботу до 3 ч. дня.

ОТКРЫТА ПОДПИСКА НА 1933 г.

НА ГАЗЕТУ

ВОЗРОЖДЕНІЕ

ОРГАНЪ НЕЗАВИСИМОЙ НАЦІОНАЛЬНОЙ МЫСЛИ

ГОДЪ ИЗДАНІЯ ВОСЬМОЙ

2, Rue de Sèze, PARIS-9ème

Цѣна подписки:

	1 мѣс.	3 мѣс.	6 мѣс.	12 мѣс.
Во Франціи:	14 фр.	40 фр.	75 фр.	145 фр.
Заграницей:	25 фр.	70 фр.	135 фр.	265 фр.

Абоненты библіотеки при газетѣ «Возрожденіе» пользуются льготными условіями подписки (см. объявленіе библіотеки).

Перем[illegible] адреса — одинъ фр[illegible].

Подписываться на газету можно: въ конторѣ газеты; во всѣхъ почтовыхъ конторахъ Франціи взносомъ на почтовый текущій счетъ газеты — **LA RENAISSANCE 781—81, PARIS**, также простымъ почтовымъ переводомъ или денежнымъ письмомъ; заграницей — почтовымъ или банковскимъ переводомъ, заказнымъ денежнымъ письмомъ, банковскимъ чекомъ или у мѣстн. представителей.

Всѣ подписавшіеся на газет[illegible] на одинъ мѣсяцъ и болѣе и внесшіе подписную плату до 31-го декабря 1932 г., ПОЛУЧАТЪ БЕЗПЛАТНО КАЛЕНДАРЬ «ВОЗРОЖДЕНІЯ» НА 1933 ГОДЪ.

При газетѣ „ВОЗРОЖДЕНІЕ“

2, rue de Sèze, 2—Paris-9e

КНИЖНЫЙ МАГАЗИНЪ:

Всѣ русскія книги. Довоенныя изданія. Библіотекамъ Воинскихъ Организацій представляется **СКИДКА** съ издательскихъ цѣнъ. **Русскія ноты. Конторскіе счеты.**

БИБЛІОТЕКА:

Русскія, французскія и англійскія книги.. **Военно - Научный и Военно - Историческій Отдѣлъ.** Дѣтскій отдѣлъ. **Обмѣнъ книгъ** иногороднимъ подписчикамъ **по почтѣ.** Подробн. условія сообщаются по требованіямъ.

СКЛАДЪ РУССКИХЪ ГРАММОФОННЫЪ ПЛАСТИНОКЪ:

Народныя пѣсни, цыганскіе романсы, русскіе и модные танцы, аріи и отрывки изъ оперъ въ исполненіи лучшихъ артистовъ, хоровъ и оркестровъ. Полный каталогъ пластинокъ высыл. по треб. безплатно.

IMPRIMERIE «PASCAL». 13. RUE PASCAL. PARIS. LE GÉRANT : J. BERRODIER.